

КАФЪ
ЛКА
8

Изданіе Харьковскаго Губернскаго Статистическаго Комитета.

ХАРЬКОВСКІЙ КАЛЕНДАРЬ

НА 1888 ГОДЪ

ГОДЪ XVI.—ВЪ ДВУХЪ КНИГАХЪ.

863/0

Цѣна за обѣ книги 1 р. 20 к.

ХАРЬКОВЪ.

Типографія Губернскаго Правленія.

1888.

ВЪ Г. ХАРЬКОВѢ

на Николаевской Площади близъ Биржи

Контора Ф. Н. КОНСТАНТИНОВА

Доставляетъ служащихъ лицъ разныхъ спеціальностей, а также домашнюю прислугу.

Имѣетъ большой выборъ продающихся домовъ, имѣній, дачъ и т. п.

Принимаетъ порученія о помѣщеніи денегъ подъ 1-ый закладный на 8—10% и подъ 2-ый на 10—12%.

Продаетъ выигрышные билеты 1-го и 2-го внутр. займовъ съ разсрочкою платежа.

Страхуетъ эти билеты отъ тиражей погашенія по удешевленнымъ цѣнамъ (Агентство С.-Петербургской Банкирской Конторы Клима).

Принимаетъ къ застрахованію разнаго рода имущества отъ огня.

Производитъ страхованіе жизни, приданого и пр. (Агентство Стр. общ. Россія).

Принимаетъ подписку и объявленія во все газеты и журналы по цѣнамъ редакцій.

ГОСТИНИЦА

„ЭРМИТАЖЪ“

НА УГЛУ ЕКАТЕРИНОСЛАВСКОЙ И РОЖДЕСТВЕНСКОЙ УЛИЦЪ.

Вновь отстроены роскошно обставленные номера, приспособленные ко всемъ удобствамъ прїѣзжающихъ.

ЭКИПАЖИ КО ВСЕМЪ ПОѢЗДАМЪ.

ЗАВТРАКИ 30 КОП. БЛЮДО.

ОБѢДЫ ОТЪ 60 КОП. ДО 2-ХЪ РУБЛЕЙ.

УЖИНЫ 40 КОП. БЛЮДО

и кушанья à la carte.

Лучшія вина различныхъ погребовъ и своего разлива.

Надежда Луцкъ.

С 595 Хар.

X-23



ХАРЬКОВСКИЙ КАЛЕНДАРЬ

БИЛЕТЪ

на получение второй книги Харьковского Календаря на 1888 г.,

заключающей въ себя

Литературно-научное приложение,

подъ заглавиемъ

„ХАРЬКОВСКИЙ СБОРНИКЪ“.

Вторая книга появится въ свѣтъ не ранѣе конца января 1888 г. и можетъ быть выдаваема не иначе, какъ по предъявленіи настоящаго билета тому лицу, у котораго куплена первая книга Календаря.

Подпись лица, продавающаго Календарь

Въ прошломъ году нѣкоторыя лица, пріобрѣтшія X. Календарь у чиновъ уѣздной полиціи или въ книжныхъ магазинахъ въ Харьковѣ, обращались за приложеніемъ къ Календарю въ Свят. Комитетъ. Во набѣжаніе этого въ настоящее время, покорнѣе просимъ лица, продающихъ Календарь, подписывать на билетѣ свою фамилію.

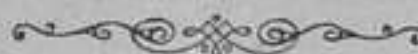

ХАРЬКОВЪ.

Типографія Губернскаго Правленія.

1887.



С 595 Хар.

X-23



ХАРЬКОВСКІЙ КАЛЕМДАРЬ

НА 1888 ГОДЪ

(ВЫСОКОСНЫЙ).

(ГОДЪ ШЕСТНАДЦАТЫЙ)

ВЪ ДВУХЪ КНИГАХЪ.

Изданіе Харьковского Губернскаго Статистическаго Комитета.

Цѣна за обѣ книги 1 р. 20 к.



ХАРЬКОВЪ.

Типографія Губернскаго Правленія.

1887.



Напечатано по постановленію Харьковскаго Губернскаго Статистическаго Комитета 5 ноября 1887 года, въ числѣ 2700 экземпляровъ.

Харьковскій Календарь на 1888 годъ составляется изъ двухъ частей: Календаря и приложенія къ нему „Харьковскій Сборникъ“. Отдѣлы: „сельско-хозяйственный“, „земское хозяйство“, помѣщенные въ прошломъ году въ первой части, въ этомъ году войдутъ въ составъ „Харьковского Сборника“. Принимая во вниманіе интересъ, возбужденный въ обществѣ Всероссийскою сельско-хозяйственною выставкою, бывшею въ Харьковѣ въ 1887 году, редакція удѣляетъ относительно много мѣста ея описанію, въ которомъ любезно согласились принять участіе компетентные спеціалисты.—Въ 1888 году окончатся сто лѣтъ со времени выхода въ свѣтъ „Топографическаго описанія Харьковскаго намѣстничества“, книги, которая, при всемъ интересѣ ея содержанія какъ для ученыхъ, такъ и для мѣстныхъ жителей, составляетъ однако библиографическую рѣдкость. Харьковскій губернскій статистическій комитетъ постановилъ перепечатать это рѣдкое и цѣнное описаніе въ „Сборникѣ“ съ предисловіемъ проф. Д. И. Багалѣя.—Желая ознакомить читателей „Сборника“ съ тѣмъ, что печатается въ Харьковѣ, редакція составляетъ въ Сборникѣ особый отдѣлъ—„Библиографическій“, въ которомъ будутъ даваться отчеты о книгахъ и брошюрахъ, издающихся въ Харьковѣ. Въ интересахъ большей полноты этого отдѣла, редакція покорнѣйше проситъ гг. мѣстныхъ авторовъ и издателей доставить свои изданія за 1886 и 1887 годы въ Харьковскій губернскій статистическій комитетъ (Касперовскій пер., между Мироносицкой площ. и Нѣмецкой ул., д. Касперовыхъ); объ этихъ изданіяхъ будетъ данъ отчетъ въ „Сборникѣ“. Соединяя весь литературный матеріалъ въ приложеніи къ Календарю—Харьковскомъ Сборникѣ,—мы сочли необходимымъ печатать его лучшимъ шрифтомъ, для чего и выбрали тотъ шрифтъ, какимъ печатается это увѣдомленіе. Цѣна Календаря вмѣстѣ съ приложеніемъ остается прежняя—1 р. 20 коп. за экземпляръ. Приложеніе предполагается къ выходу въ свѣтъ въ январѣ 1888 года.

Приложеніе къ Календарю „Харьковскій Сборникъ“ составитъ изъ слѣдующихъ статей: Отдѣлъ I. *Сельское хозяйство*: 1) *Всероссійская сельско-хозяйственная выставка въ Харьковѣ*. Общій очеркъ выставки. Спеціальныя характеристики отдѣловъ: *Лошади*—статья проф. П. Н. Кулешова;

Овцы—ст. проф. Н. П. Чирвинскаго; *Рогатый скотъ*—ст. проф. Л. О. Павловича; *Свиньи*—ст. проф. П. А. Гордѣва; *Молочный отдѣлъ*—ст. Н. В. Верещагина; *Произведенія земледѣлія*—ст. Л. В. Илляшевича; *Садоводство, огородничество и лѣсоводство*—ст. Н. К. Срединскаго; *Земледѣльческія машины и орудія*—ст. В. В. Черняева; *Кустарные промыслы*—ст. В. М. Борисова; *Научный отдѣлъ*—ст. проф. А. Н. Шишкина. 2) Урожай хлѣбовъ въ Харьковской губерніи—статья проф. А. Ѳ. Фортунатова. 3) Путевыя замѣтки о скотоводствѣ въ Харьковской губ.—А. А. Калантара. 4) Культура озимой пшеницы въ Харьковской губ.—Б. К. Детлова. 5) Историческій очеркъ лѣсоразведенія въ южно-русскихъ степяхъ—ст. Н. К. Срединскаго.—Разныя статьи. Отдѣлъ II. *Земство*, составленъ Г. Ф. Пивоваровымъ. Отдѣлъ III. *Статистико-экономическій*: 1) Переселенцы въ Харьковской губ. 2) Слѣпые въ Харьк. губ.—Е. П. Щировскаго. 3) Движеніе грузовъ въ Харьковъ и изъ Харькова по желѣзнымъ дорогамъ—Е. А. Могиленскаго. 4) Кустарные промыслы—Н. П. Савицкаго. 5) Шерстяной рынокъ въ Харьковѣ. 6) Община въ Купянскомъ уѣздѣ—Н. А. Литошенко. 7) Экономическій очеркъ Харьковской губ.—Разныя статьи. Отдѣлъ IV. *Литературно-научный*: 1) Топографическое описаніе Харьковскаго намѣстничества въ 1788 г. 2) Ярмарочная торговля въ прошломъ столѣтіи—проф. Д. И. Багалѣя. 3) Культурный уголокъ въ Харьковской губерніи—проф. Н. Ф. Сумцова. 4) Внѣшній міръ по возрѣвіямъ крестьянъ Харьк. губ.—П. В. Иванова. 5) Колыбельныя пѣсни—Н. В. Левицкаго. 7) Котельва—А. Д. Твердохлѣбова. 7) Дѣятельность П. С. Ефименко, какъ секретаря статистическаго комитета. Очеркъ В. И. Касперова. 8) Первый годъ Харьковской общественной библіотеки—Ф. А. Павловскаго. 9) Знаменитые уроженцы Харьк. губ. 10) Л. С. Ценковскій—Ф. А. Павловскаго. 11) Мѣстныя древности. 12) Метереологическія наблюденія по г. Харькову за 20 лѣтъ, проф. Ю. И. Морозова. 13) Харьковская общественная жизнь.—Разныя статьи. Отдѣлъ V. *Библіографическій*.

Секретарь Комитета В. Касперовъ.

ОГЛАВЛЕНІЕ

ХАРЬКОВСКАГО КАЛЕНДАРЯ

НА 1888 ГОДЪ.

Календарь астрономическій.

Отдѣлъ I. Церковный.

	Стр.
Неприсутственные дни	2
Перечень крестныхъ ходовъ, совершающихся въ Харьк. губ.	3
Мѣсяцесловъ церкви Православной	4
Указатель именъ Святыхъ Православной церкви.	28
Римско-Католическій календарь.	40
Евангелическо-Лютеранскій календарь	46
Еврейскіе праздники	50
Таблица дней и чиселъ на всѣ мѣсяцы и годы до безконечности	51
Россійскій Императорскій Домъ.	54

Отдѣлъ II. Общій справочный.

Краткія географическо-статистическія свѣдѣнія о разныхъ государствахъ. Иностранныя государства.	56
Россія. Статистическія свѣдѣнія о Россійской имперіи	63
Списокъ русскихъ великихъ князей, царей и императоровъ	73
Годы смерти замѣчательныхъ людей южной Руси	76
Такса почтовыхъ сборовъ за внутреннюю и международную корреспонденцію	77
Извлеченіе изъ телеграфныхъ правилъ	80
Извлеченіе изъ условій и правилъ для пассажировъ при слѣдованіи ихъ по желѣзнымъ дорогамъ	83
Правила приѣма багажа и грузовъ съ объявленною отправителемъ цѣнностію	85
Правила выдачи заграничныхъ паспортовъ Россійскимъ подданнымъ	86
Извлеченіе изъ правилъ о выдачѣ иностранцамъ паспортовъ на жительство и переѣзды въ Россію	88
Извлеченіе изъ правилъ о выдачѣ иностранцамъ заграничныхъ паспортовъ	89
Гербовый сборъ	90
Образцы разныхъ прошеній, договоровъ и обязательствъ	94
Таблица исчисленія процентовъ на 100 руб. въ теченіи года	98

Таблица исчисления процентов по 5 ⁰ / ₁₀₀ билетамъ Государственнаго банка, выкупнымъ свидѣтельствамъ, облигаціямъ Петербургскихъ и Московскихъ кред. общ., билетамъ 1 и 2 внут. съ выигр. займовъ, по всѣмъ 5 ⁰ / ₁₀₀ внѣшнимъ займамъ и 4 ⁰ / ₁₀₀ металлическимъ билетамъ	99
Таблица исчисления процентов по серіямъ билетовъ Государственнаго казначейства	99
Употребительнѣйшія иностранныя монеты, съ обозначеніемъ ихъ номинальной стоимости, въ рубляхъ и копейкахъ	100
Сравнительная стоимость золотой монеты	102
Сравненіе единицъ мѣръ и вѣса иностранныхъ съ употребляемыми въ Россіи	103
Курсы на фунты стерлинговъ	105
„ на имперскіи марки	106
„ на голландскіе гульдены	106
„ на франки	107
Объясненіе къ курсовымъ таблицамъ	107
Мѣры и вѣсы, принимаемыя въ международной хлѣбной торговлѣ	108
Объясненіе къ телеграммамъ съ товарныхъ рынковъ	109
Города и городскія поселенія Россійской Имперіи, съ показаніемъ въ нихъ числа жителей обою пола и разстоянія отъ г. Харькова	110
Общая государственная роспись доходовъ и расходовъ на 1887 г.	125
Содержаніе свода законовъ	128
Вновь изданныя узаконенія и распоряженія: Высочайшее повелѣніе объ измѣненіи правилъ составленія списковъ присяжныхъ засѣдателей	130
Правительственныя мѣры противъ чумной заразы	134
О преобразованіи оброчной подати бывшихъ государственныхъ крестьянъ въ выкупныя платежи	148
О порядкѣ разрѣшенія семейныхъ раздѣловъ въ сельскихъ обществахъ, съ общиннымъ пользованіемъ землею	151
О порядкѣ раздѣленія селеній, составляющихъ одно сельское общество, на отдѣльныя единицы	156
Постановленіе Харьковскаго Губернскаго Правленія 4 апрѣля 1885 г. объ искорененіи нищенства и о призрѣніи больныхъ и престарѣлыхъ	157
Циркуляръ Министра Народнаго Просвѣщенія гг. попечителямъ учебныхъ округовъ 18 іюня 1887 г.	159
Правила для проѣзжающихъ на почтовыхъ лошадяхъ	160

Отдѣлъ III. Мѣстный справочный.

Раздѣленіе Харьковской губерніи на судебно-мировыя участки	166
Раздѣленіе Харьк. губ. на судебно-слѣдственные участки	171
Раздѣленіе Харьковской епархіи въ церковно-административномъ отношеніи	173

Раздѣленіе Харьк. губ. на призывные участки по отправленію воинской повинности	173
Число военно-конскихъ участковъ въ Харьк. губ.	176
Раздѣленіе Харьк. губ. на податные участки	176
Раздѣленіе г. Харькова на участки и околотки.	176
Таблица административно-полицейскаго раздѣленія Харьк. губ	182
Свѣдѣніе о пошлинахъ за свидѣтельства на право торговли и промысловъ на 1888 г. въ г. Харьковѣ	191

Условія приѣма въ спеціальныя учебныя заведенія:

А. Въ Харьковскій практическій технологическій институтъ	191
Б. Въ Харьковскій ветеринарный институтъ	194
В. Въ Пѣхотное юнкерское училище въ г. Чугуевѣ	195
Г. Въ Харьковское землѣдѣльческое училище	196
Д. Въ Музыкальное училище Харьковск. отдѣленія Императорскаго Рускаго музыкальн. общ.	198
Е. Въ Харьковское техническое желѣзно-дорожное училище	201
Ж. Въ Харьковское городское ремесленное училище	201

Свѣдѣнія объ условіяхъ приѣма въ частныя учебныя заведенія:

Въ женскую гимназію Н. Я. Грегорцевичъ	202
„ „ „ Е. Н. Драшковской	202
„ „ „ Д. Д. Оболенской	203
„ „ „ Б. Л. Филиппъ	204
Въ женскую прогимназію Ю. И. Козловой	204
„ „ „ Л. М. Черняковской	204
Въ Классы игры на фортепіано Н. И. Богдановой	205
Въ Музыкальную школу А. И. Ральфъ-Агацъ	206
Въ Школу рисованія и живописи М. Д. Раевской	207
Таблица разстоянія между городами Харьковской губ. и отъ нихъ до столицъ	207
Стоимость проѣзда по желѣзнымъ дорогамъ, разсчитанная по кратчайшимъ разстояніямъ, со включеніемъ государствен. сбора, отъ г. Харькова	208
Пассажирскій тарифъ Кур.-Х. Азовской желѣзной д.	208
„ „ Харьк.-Николаевской ж. д.	209
Списокъ почтовыхъ ящиковъ въ г. Харьковѣ, для опусканія простой и заказной корреспонденціи	210
Почтовый дорожникъ Харьковской губерніи	211
Списокъ книгъ и брошюръ, печатавшихся въ типографіяхъ г. Харькова (съ 1 Юля 1886 г. по 1 Юля 1887 г.)	216
Ярмарки Харьковской губерніи.	223
Монастыри Харьк. губ.	230
Чудотворныя, явленныя и мѣстно-чтимыя иконы въ Харьковской губерніи	232
Хронологическій списокъ Харьковскихъ областныхъ правителей.	239

Некрологъ:

В. И. Баршевскій	242
В. Г. Иткинъ	242
Ф. Б. Кохъ	245
М. Н. Петровъ	245
А. К. Сиверсъ, графъ.	246
Е. П. Колтуновскій.	246
Л. С. Ценковскій	246
П. Е. Никифораки	247

Музеи, библіотеки для чтенія, книжныя лавки, типографіи и фото- графіи въ Харьковской губерніи	248
---	-----

Дневникъ выдающихся происшествій Харьковской губ. за 1886 г.	255
--	-----

Отдѣлъ IV. Статистическій ежегодникъ Харьковск. губ.

Данныя о пространствѣ, земельномъ владѣніи и податномъ насе- леніи Харьковской губ.	264
--	-----

Общее количество поземельной собственности по главнымъ ея категоріямъ, въ десятинахъ	264
---	-----

Земельныя владѣнія Харьк. губ. въ личной собственности, по раз- мѣрамъ и сословіямъ.	266
---	-----

Свѣдѣніе о количествѣ земель, состоящихъ къ 1 Января 1887 г. въ пользованіи бывшихъ государственныхъ крестьянъ всѣхъ наименованій, о суммѣ окладныхъ сборовъ, платимыхъ ими въ 1886 г., а также и суммѣ выкупныхъ платежей, подле- жащихъ взисканію съ 1 Января 1887 года на основаніи разверстокъ уѣздныхъ особыхъ комиссій	266
---	-----

Таблица о фабрикахъ и заводахъ Харьк. губ.	268
--	-----

Данныя о числѣ акціонерныхъ обществъ и торговыхъ заведеній въ Харьк. губ. за 1886 г.	278
---	-----

О числѣ жителей по сословіямъ въ Харьк. губ. за 1886 г.	279
---	-----

О числѣ жителей по вѣроисповѣданіямъ въ Харьк. губ. за 1886 г.	282
--	-----

О движеніи народонаселенія Харьк. губ. за 1886	284
--	-----

О скотоводствѣ въ Харьк. губ. за 1886 г.	285
--	-----

О количествѣ крупнаго рогатаго скота и мелкаго, поступившаго на продовольствіе г. Харькова въ 1886 г.	286
--	-----

О движеніи гуртовъ черезъ г. Харьковъ въ 1886 г.	287
--	-----

О движеніи гуртовъ черезъ станц. „Славянскъ“.	291
---	-----

О распредѣл. недоимокъ по уѣздамъ и городамъ Харьк. губ. за 1886 г.	293
---	-----

О поступленіи сборовъ въ Харьк. губ. за 1886 годъ.	294
--	-----

О поступленіи губернскаго и уѣзднаго земскихъ сборовъ въ 1886 г.	298
--	-----

Частныя дворянскіе сборы въ 1886 году	300
---	-----

О мірскихъ сборахъ по Харьк. губ. за 1886 г.	304
--	-----

О штрафныхъ деньгахъ, наложенныхъ на крестьянъ и должност- ныхъ лицъ крестьянскаго управленія, съ 1881 по 1885 г.	306
--	-----

О числѣ пенсіонеровъ всѣхъ вѣдомствъ	306
--	-----

Число кражъ, совершенныхъ въ г. Харьковѣ въ 1886 г.	307
---	-----

Данныя объ отбываніи воинской повинности населеніемъ Харьк. губ. въ 1886 г.	308
О числѣ учебныхъ заведеній и учащихся въ Харьк. губ. за 1886 г.	312
О насильствен. и случайныхъ смертяхъ въ Харьк. губ. за 1886 г.	314
О пожарахъ въ Харьковской губерніи въ 1886 году.	316
О числѣ и родѣ преступленій въ Харьковской губ. за 1886 г. . .	318

Отдѣлъ V. Ученыя, благотворительныя, акціонерныя и др. Общества.

Дѣятельность Историко-Филологическаго Общества	320
Общество Испытателей Природы при Харьк. университет.	320
Медицинская секція Общества Опытныхъ Наукъ	321
О дѣятельности Харьк. Отдѣл. Русскаго Технич. Общества.	322
Дѣятельность Харьк. Медицинскаго Общества съ 1861—1886 г.	323
Вспомогательная медицинская касса.	326
Харьковское Фармацевтическое Общество	326
Харьковское Отдѣленіе Императорскаго Русскаго Музыкальнаго Общества.	327
О состояніи Харьк. Отдѣленія Православнаго Миссіонерскаго Общества	331
Россійское Общество Краснаго Креста (дѣятельность мѣстнаго управленія)	331
Сумскій Комитетъ Общества Краснаго Креста	332
Харьковское Общество исправительныхъ пріютовъ	334
Общ. призрѣнія безпріютныхъ малолѣтн. сиротъ въ г. Харьковѣ.	335
Харьковское Общ. распротр. грамотн. въ народѣ	335
Общество взаимнаго вспоможенія наборщик. г. Харькова	340
Общество взаимнаго вспоможенія прикащикамъ г. Харькова	341
Общество пособія недостаточнымъ студентамъ Харьк. университет.	343
Общество попеченія о бѣдныхъ ученикахъ 2-й Харьк. гимназій	345
Общество попеченія о нуждающихся ученик. 3-й Харьк. гимн.	345
Общество попеч. о нуждающихся ученик. Харьк. реальн. училища.	345
Общество попеченія о бѣдныхъ ученикахъ Волчан. город. училищ.	346
Общество попеченія о бѣдныхъ учащихся въ городскихъ учебныхъ заведеніяхъ г. Славянска	347
Харьковское Губернское попечительство дѣтскихъ пріютовъ	347
Нѣмецкое благотворительное общество въ гор. Харьковѣ	352
Французское благотворительное общество въ гор. Харьковѣ.	353
Швейцарское благотворительное общ. въ гор. Харьковѣ	353
Богадѣльни	353
Харьковское общество любителей охоты	355
Харьковская акціонерная компанія по торговлѣ шерстью	355
Акціонерное общество „Новая Баварія“	357
Общество водоснабженія и газоосвѣщенія. Харьк. газовый заводъ.	357
Харьковское Общество водоснабженія	358

	Стр.
Харьковское общ. взаимн. страхов. имущ. отъ огня	360
Сумское общество взаимн. страхованія имущ. отъ огня	362
Операціи кредитныхъ учреждений Харьковской губ. за 1886 г.	362
<i>Прибавленіе.</i> Харьковская частная женская воскресн. школа	372

Отдѣлъ VI. Медицинскій.

(Составленный врачомъ Н. А. Смирнитскимъ).

Адресы врачей г. Харькова	374
Ветеринары г. Харькова	378
Акушерки	378
Дентисты гор. Харькова	380
Нѣкоторыя свѣдѣнія о клиникахъ Харьковскаго университета и другихъ лѣчебныхъ заведеніяхъ въ гор. Харьковѣ	380
Хирургическая клиника	381
Акушерская клиника	381
Глазная клиника	381
Александровская городская больница	381
Городская дѣтская больница	382
Лѣчебница для проходящихъ больныхъ Харьк. Медич. Общ. и больница на 6 кроватей	382
Пастеровскій прививочный институтъ и бактериологическая стан- ція Харьковскаго Медицинскаго Общества	382
Губернская земская больница (Сабурова дача)	382
Земскій родильный домъ	383
Женская венерическая лѣчебница	383
Безплатная амбулаторная лѣчебница при Харьковской Общинѣ сестеръ Краснаго Креста.	383
Частныя лѣчебныя заведенія: Хирургическая лѣчебница проф. А. Г. Подреза	383
Хирургическ. лѣчебница и поликлиника проф. М. С. Субботина.	383
Ларингоскопическій кабинетъ и лѣчебница съ постоянными кро- ватями д-ра Дынина	384
Лѣчебница и поликлиника для нервныхъ больныхъ д-ра И. Г. Оршанскаго	384
Частная лѣчебница для душевныхъ и нервныхъ больныхъ д-ра И. Я. Платонова	385
Частная психіатрическая лѣчебница и пріютъ для неизлѣчимо-ду- шевно-больныхъ д-ра Сбоева	385
Женская лѣчебница и родильный институтъ врача Гриберга	385
Оспенный телятникъ О. И. Тертичниковой	385
Больницы при учебныхъ заведеніяхъ: Харьковскомъ духовномъ училищѣ, Семинаріи, Епархіальномъ женскомъ училищѣ, муж- скихъ гимназіяхъ 1-й и 2-й	386
Аптекарскіе магазины	386
Аптеки гор. Харькова	386

	Стр.
Состояніе медицинской помощи въ Харьк. губ. въ 1886 году .	387
Домашняя аптека	395
Аптекарьскій вѣсь	396
Лекарственныя средства, которыя слѣдуетъ имѣть въ каждомъ семействѣ	396
Термометръ	399
Сравнительная таблица градусовъ Цельсія, Реомюра и Фаренгейта .	400
Искусственное дыханіе	400
Поданіе помощи въ несчастныхъ случаяхъ: Кровотеченіе	401
Повѣшеніе. Пораженіе молніей. Солнечный ударъ. Замерзаніе	402
Угаръ. Отравленіе. Укушеніе змѣями, мухами, оводами, ичелами и проч. Ожоги. Ущемленіе грыжи	403
Предохранительныя мѣры отъ заболѣваній	404
Харьковская санитарная лабораторія	405
Искусственное вскармливаніе дѣтей, оспопрививаніе, водобоязнь, сапъ и отравленіе спорыньей	406
Къ уходу за больными	408
Мѣры дезинфекціи (обезвреживанія)	409
Лѣчебныя минеральныя воды Харьк. губ.	414
Лѣченіе домашнихъ животныхъ	416
Лѣченіе чумы рогатаго скота по способу М. Раунаха	418
Лѣчебница для больныхъ животныхъ Общества покровительства животнымъ	419
Клиники Харьк. Ветеринарнаго Института	419
Харьковская община Краснаго Креста	420

Отдѣлъ VII. Городское хозяйство.

Дѣятельность Харьковского городского общественаго управленія за 1886 годъ	421
Дѣятельность различныхъ учрежденій, получавшихъ въ 1886 г. денежное пособіе отъ г. Харькова: I. Маринская женская гимназія	432
II. Вторая Харьковская женская гимназія.	433
III. Харьковское реальное училище	435
О постоянной повинности по городамъ въ 1886.	436
О доходахъ и расходахъ городовъ Харьк. губ. за 1886 г.	437
О поступленіи въ гг. Харьк. губ. окладныхъ и неокладныхъ сборовъ	438
О дѣйствительно поступившихъ доходахъ городовъ	440
О дѣйствительно произведенныхъ расходахъ городовъ	441

Дополненія.

Харьковское Математическое общество	443
Харьковскій отдѣлъ Россійскаго общ. покровительства животнымъ.	443
Дѣятельность Физико-химической секціи Общ. опытныхъ наукъ при Харьк. Университ.	444

АДРЕСЪ-КАЛЕНДАРЬ.

Стр.

Личный составъ высшихъ Государственныхъ учреждений въ Имперіи	2
---	---

Правительственныя, сословныя и общественныя учреждения въ г. Харьковѣ.

Министерство Внутреннихъ Дѣлъ.

Харьковскій губернаторъ	7
Канцелярія губернатора	7
Губернское правленіе	8
Строительное отдѣленіе Губ. Правленія	9
Врачебное отдѣленіе „ „	9
Уѣздные врачи Харьк. губ.	9
Городовые врачи	9
Ветеринарные врачи	10
Врачи тюремныхъ больницъ	10
Межевое отдѣленіе Губ. Правл.	10
Губернское по крестьянскимъ дѣламъ присутствіе	10
Губернское по городскимъ дѣламъ присутствіе	10
Губернское по воинской повинности присутствіе	11
Губернскій Статистическій Комитетъ	11
Губернскій попечительный о тюрьмахъ комитетъ	12
Дворянское депутатское собраніе	13
Харьковская полиція	13
Исправительное арестантское отдѣленіе	16
Харьковскій почтово-телеграфный округъ	17
Управленіе харьковского почтово-телеграфнаго округа	17
Харьковская почтово-телеграфная контора	17
Городскія почтово-телеграфныя отдѣленія	20

Уѣздныя почтово-телеграфныя учрежденія:

Сумская почтово-телеграфная контора	20
Славянская „ „	21
Изюмская „ „	21
Ахтырская „ „	21
Бѣлопольская „ „	21
Старобѣльская „ „	21
Богодуховская „ „	22
Волчанская „ „	22
Зміевская „ „	22
Чугуевская „ „	22
Купянская „ „	22
Валковская „ „	22
Лебединская „ „	22

Почтово-телеграфныя отдѣленія:

Бѣловодское	23
Люботинское	23
Ново-Екатеринославское	23
Ново-Серпуховское	23
Святогорское	23
Стрѣлецкое	23
Тростянецкое	23
Ворожбянское	23
Барвенковское	23
Терновская почтовая и телеграфная станція	23

Почтовые отдѣленія:

Котелевское	23
Чертковское	23
Юнаковское	23

Почтовые станціи, съ приѣмомъ всякаго рода корреспонденціи:

Алексѣевская	24
Боромлянская	24
Больше-Писаревская	24
Волохово-Ярская	24
Золочевская	24
Краснокутская	24
Краснопольская	24
Кушьевахская	24
Малиновская	24
Мерефянская	24
Ново-Водолагская	24
Ольшанская	24
Недригайловская	24
Роганская	24
Сеньбовская	24
Теплянская	25
Безприѣмныя станціи при жел. дорогахъ: Ахтырская, Боромлян- ская и Валковская	25
Губернская земская управа	25
Учрежденія подвѣдомственныя ей: а) Харьковскія богоугодныя заведе- нія (Сабурова дача)	25
б) Харьковское земское повивальное училище	26
Харьковская городская управа	26
Списокъ гласныхъ Харьковской городской думы	26
Городская Александровская больница	27
Городская дѣтская больница	28
Городское ремесленное училище	28
Городское по воинской повинности присутствіе	29
Управленіе харьковского мѣщанскаго общества	29

	Стр.
Харьковская общая ремесленная управа	29
Приходское училище при ремесленной управѣ	30

Министерство Финансовъ.

Харьковская Казенная палата	30
Губернское податное присутствіе	31
Харьковское губернское казначейство	31
Управленіе акцизными сборами харьк. губ.	32
Губернское по нитейнымъ дѣламъ присутствіе	33
Харьковская таможня	33
Харьковская Контора Государственного Банка	34
Харьковское отдѣленіе Государст. дворян. земельн. банка	35
Харьковск. отдѣл. Крестьянскаго поземельнаго банка	36

Министерство Государственныхъ Имуществъ.

Харьково-Полтавское управленіе государствен. имуществами	36
Харьковское земледѣльческое училище	37

Государственный контроль.

Харьковская Контрольная палата	38
--	----

Министерство Народнаго Просвѣщенія.

Управленіе Харьковскаго учебнаго округа.	38
Дирекція народн. училищъ Харьк. губ.	39
Губернскій училищный совѣтъ	39
Императорскій Харьковский университетъ	39
Харьковский практическій технологическій институтъ.	46
Харьковский ветеринарный институтъ	47
Первая харьковская гимназія	48
Вторая " " " "	49
Третья " " " "	50
Харьковское реальное училище.	51
Харьковская прогимназія	51
Маринская женская гимназія	52
Вторая женская гимназія.	53
Вознесенская женская гимназія.	54
Женская гимназія Н. Я. Грегорцевичъ	55
" " Е. Н. Драшковой	56
" " Д. Д. Оболенской.	58
" " К. Л. Филнсъ	58
Женская прогимназія Ю. И. Козловой	59
" " Л. М. Черняковской	60
Харьковское уѣздное училище	60

Вѣдомство Императрицы Маріи.

Институтъ благородныхъ дѣвицъ	61
---	----

Министерство Юстиціи.

Харьковская Судебная палата	62
Прокурорскій надзоръ Судебн. палаты	63
Присяжные повѣренные округ. X. С. II.	63
Помощники присяжныхъ повѣренныхъ	64
Совѣтъ присяжныхъ повѣренныхъ	65
Списокъ частныхъ повѣренныхъ, получившихъ свидѣтельство на веденіе дѣлъ въ Судебн. палатѣ.	65
Харьковскій окружный судъ	65
Харьковскій съѣздъ мировыхъ судей	67
Списокъ лицъ, получившихъ свидѣтельство отъ Съѣзда на право ходатайства по чужимъ дѣламъ.	68
Харьковскій городской сиротскій судъ	68

Военное Министерство.

Управленіе Харьковскаго военнаго округа.	69
Окружный штабъ	69
Харьковскій военно-окружный судъ	70
Прокурорскій надзоръ Харьк. воен.-окр. суда	70
Окружное артиллерійское управленіе.	71
Окружное инженерное управленіе	71
Окружное военно-медицинское управленіе	72
Окружное интендантское управленіе	72
Штабъ 10-го армейскаго корпуса	74
Штабъ 31-й пѣхотной дивизіи	74
121 пѣхотный Пензенскій полкъ	74
122 „ Тамбовскій полкъ	75
Воронежскій полкъ	76
61 резервный баталіонъ	76
63 „ „	77
Оренбургскій казачій № 1-й полкъ	77
Харьковскій военный госпиталь.	77
Харьковское губернское жандармское управленіе	78
Жандармское полицейское управленіе желѣзн. дор.	78
Управленіе коменданта ст. „Харьковъ“ Курск.-Харьк.-Азовск. и Харьк.-Никол. желѣзныхъ дорогъ	78

Вѣдомство православнаго исповѣданія.

Епархіальный архіерей	78
Харьковская духовная консисторія	78
Благочинные Харьковской епархіи	79
Монастыри Харьк. губ.	80
Духовенство иновѣрческихъ исповѣданій	80
Харьк. епархіальный училищный совѣтъ	80
Харьковская духовная семинарія	80

Стр.

Харьковское духовное училище	81
„ епархіальное женское училище	82

Министерство Императорскаго Двора и Удѣловъ.

Надзиратель VII Харьк. окр. Кіевской удѣльн. конторы	83
--	----

Главное Управленіе Государственнаго Коннозаводства.

Харьковская заводская конюшня	83
---	----

Общественныя учрежденія.

Курско-Харько-Азовск. желѣзная дорога	83
Харьково-Николаевская желѣзная дорога	85
Харьк. акціонерная компанія по торговлѣ шерстью	87
Харьк. общество взаимнаго страхованія имуществъ отъ огня	87
Харьковскій биржевой комитетъ	88
Харьковскій Городской купеческій банкъ	88
Харьковскій Торговый банкъ	88
Харьковскій Земельный банкъ	88
Харьковское окружн. отдѣленіе общ. Взаимнаго поземельнаго кредита	89
Харьковское отдѣленіе Волжско-Камскаго коммерческаго банка	89
Харьковское общество взаимнаго кредита	90
2 Харьковское общ. взаимнаго кредита	90
Общество взаимнаго кредита прикащиковъ	90
Общество взаимнаго кредита горнопромышленниковъ	91
Харьковское отдѣленіе Императорскаго Русскаго Музыкальнаго общества	91
Музыкальное училище	91
Харьковское общество водоснабженія	92
Харьковскій газовый заводъ	92
Харьковская конно-желѣзная дорога	93
Акціонерное общ. „Новая Баварія“	93

Благотворительныя учрежденія.

Харьковское благотворительное общество	93
Харьковское губернское попечительство дѣтскихъ пріютовъ	95
Харьковскій дѣтскій пріютъ	95
Старобѣльское попечит. дѣтскихъ пріютовъ	96
Харьковское общ. исправительныхъ пріютовъ	96
Харьковское отдѣленіе Россійскаго общ. Краснаго Креста	96
Харьк. община сестеръ милосердія общ. Краснаго Креста	97
Сумскій комитетъ общ. Краснаго Креста	97
Зміевскій „ „ „ „	97
Харьковское общ. распространенія въ народѣ грамотности	97
Общество призрѣнія безпріютныхъ малолѣтнихъ сиротъ	98
Харьковскій отдѣлъ общ. покровительства животныхъ	98

**Правительственныя, сословныя и общественныя учрежденія
въ уѣздахъ Харьковской губерніи.**

Харьковскій уѣздъ	99—101
Ахтырскій „	101—105
Богодуховскій „	105—109
Валковскій „	109—112
Волчанскій „	112—116
Зміевскій „	116—120
Изюмскій „	112—126
Купянскій „	112—129
Лебединскій „	129—132
Старобѣльскій „	132—136
Сумскій „	136—144
Дополненіе. Харьковская общественная бібліотека.	—144
Алфавитный указатель къ Адресъ-Календарю	1
Объявленія.	

ТИПОГРАФІЯ ХАРЬКОВСКАГО ГУБЕРНСКАГО ПРАВЛЕНІЯ

(Конный пер., д. Общ. Взаимн. Кр. Приказчик.)

ПРИНИМАЕТЪ ВСЕВОЗМОЖНЫЯ ТИПОГРАФСКІЯ РАБОТЫ,

А ИМЕННО:

Періодическія издан.	Таблицы.	Этикеты чайн. и таб.
Брошюры.	Вѣдомости.	Афиши.
Отчеты различ. Общ.	Чеки для банковъ.	Объявленія.
Журналы земствъ.	Квитанціи	Билеты свадебные и пригласительные.
Протоколы.	Бланки.	Меню обѣд. и ужин.
Прейсъ-Куранты.	Счета коммерческіе.	Карточки визитныя
Книги для конторъ, прис. мѣсть и др.	Адресы.	и т. д., и т. д.
	Конверты.	

Типографія снабжена 4 скоропечатными машинами.

ПРИ ТИПОГРАФІИ ИМѢЕТСЯ

СЛОВООЛИТНЯ.

Обиліе типографскаго матеріала и разнообразіе шрифтовъ, даютъ полную возможность Типографии производить, работы въ условленный срокъ

по самымъ умѣреннымъ цѣнамъ.

*Пріемъ заказовъ отъ 9 час. утра до 6 вечера
ежедневно, кромъ праздниковъ.*

Гг. иногородніе благоволятъ адресовать заказы письменно:

Харьковъ. Типографія Губернскаго Правленія.

Астрономическій Календарь.

Весна—Марта 9. Лѣто—Юня 9. Осень—Сентября 10. Зима—Декабря 9.

Время восхода и захода солнца въ 1888 году.

Мѣсяцъ и число.	Восх.		Заход.		Мѣсяцъ и число.	Восх.		Заход.		Мѣсяцъ и число.	Восх.		Заход.	
	ч.	м.	ч.	м.		ч.	м.	ч.	м.		ч.	м.	ч.	м.
Январь	1	7 55	4 23		Май	10	4 5	7 49		Сентябрь	7	5 42	6 4	
	11	7 46	4 38			20	3 55	8 0			17	5 57	5 42	
	21	7 34	4 55			30	3 50	8 9			27	6 13	5 21	
	31	7 17	5 12											
Февраль	10	6 59	5 29		Юнь	9	3 50	8 13		Октябрь	7	6 29	5 1	
	20	6 39	5 46			19	3 55	8 12			17	6 45	4 42	
						29	4 3	8 7			27	7 2	4 25	
Мартъ	1	6 18	6 2		Юль	9	4 14	7 57		Ноябрь	6	7 18	4 12	
	11	5 55	6 18			19	4 28	7 44			16	7 33	4 3	
	21	5 34	6 34			29	4 42	7 27			26	7 46	3 59	
	31	5 13	6 50											
Апрѣль	10	4 53	7 5		Августъ	8	4 57	7 8		Декабрь	6	7 55	4 0	
	20	4 34	7 21			18	5 12	6 48			16	7 59	4 6	
	30	4 18	7 35			28	5 27	5 26			26	7 57	4 16	

Ф А З Ы Л У Н Ы .

Январь.	д.	ч.	м.
☉ Новолуніе	1	11	9 у.
☽ Первая четверть	9	7	19 „
☾ Полнолуніе	17	1	49 „
☾ Последняя четверть	23	9	56 в.
☉ Новолуніе	31	2	23 „

Февраль.	д.	ч.	м.
☽ Первая четверть	8	4	29 у.
☾ Полнолуніе	15	2	28 в.
☾ Последняя четверть	22	5	56 у.
☉ Новолуніе	29	6	51 в.

Мартъ.	д.	ч.	м.
☽ Первая четверть	8	11	13 в.
☾ Полнолуніе	16	0	37 у.
☾ Последняя четверть	22	3	11 в.
☉ Новолуніе	30	11	38 у.

Апрѣль.	д.	ч.	м.
☽ Первая четверть	7	2	22 в.
☾ Полнолуніе	14	8	52 у.
☾ Последняя четверть	21	2	17 „
☉ Новолуніе	29	3	54 „

Май.	д.	ч.	м.
☽ Первая четверть	7	1	35 у.
☾ Полнолуніе	13	4	10 в.
☾ Последняя четверть	20	3	23 „
☉ Новолуніе	28	7	4 „

Іюнь.	д.	ч.	м.
☽ Первая четверть	5	9	20 у.
☾ Полнолуніе	11	11	38 в.
☾ Последняя четверть	19	6	23 у.
☉ Новолуніе	27	8	47 „

Іюль.	д.	ч.	м.
☽ Первая четверть	4	2	43 в.
☾ Полнолуніе	11	8	15 у.
☾ Последняя четверть	18	11	0 в.
☉ Новолуніе	26	8	51 „

Августъ.	д.	ч.	м.
☽ Первая четверть	2	7	14 в.
☾ Полнолуніе	9	6	50 „
☾ Последняя четверть	17	4	48 „
☉ Новолуніе	25	7	26 у.

Сентябрь.	д.	ч.	м.
☽ Первая четверть	1	0	30 у.
☾ Полнолуніе	8	7	54 „
☾ Последняя четверть	16	11	0 „
☉ Новолуніе	23	5	4 в.
☽ Первая четверть	30	7	59 у.

Октябрь.	д.	ч.	м.
☾ Полнолуніе	7	11	39 в.
☾ Последняя четверть	16	4	26 у.
☉ Новолуніе	23	2	32 „
☽ Первая четверть	29	6	46 в.

Ноябрь.	д.	ч.	м.
☾ Полнолуніе	6	5	46 в.
☾ Последняя четверть	14	7	51 „
☉ Новолуніе	21	0	36 „
☽ Первая четверть	28	9	16 у.

Декабрь.	д.	ч.	м.
☾ Полнолуніе	6	1	11 в.
☾ Последняя четверть	14	8	30 у.
☉ Новолуніе	20	11	38 в.
☽ Первая четверть	28	3	11 у.

Затмѣнія въ 1888 году.

Въ 1888 году будутъ три солнечныхъ и два лунныхъ затмѣнія; изъ нихъ видны будутъ у насъ только первое лунное затмѣніе и отчасти третье незначительное солнечное затмѣніе.

I. Полное лунное затмѣніе 16—17 января.

Вступленіе въ тѣнь	0 ч. 1 м. у.
Начало полнаго затмѣнія	1 " 1 " "
Средина затмѣнія	1 " 50 " "
Конецъ полнаго затмѣнія	2 " 39 " "
Выступленіе изъ тѣни	3 " 40 " "

Затмѣніе видно во всей Европѣ, въ западной половинѣ Азіи, въ Африкѣ, въ Южной Америкѣ и въ восточной части Сѣверной Америки.

II. Частное солнечное затмѣніе 30—31 января.

Начало затмѣнія вообще	0 ч. 25 м. у.
Наибольшая фаза	2 " 9 " "
Конецъ затмѣнія вообще	3 " 52 " "

Величина наибольшаго затмѣнія 0,50 солнечнаго діаметра. Затмѣніе видно преимущественно на южномъ полюсѣ и въ южныхъ частяхъ Южной Америки.

III. Частное солнечное затмѣніе 27 іюня.

Начало затмѣнія вообще	7 ч. 20 м. у.
Наибольшая фаза	9 " 1 " "
Конецъ затмѣнія вообще	10 " 42 " "

Величина наибольшаго затмѣнія 0,49 солнечнаго діаметра. Затмѣніе видно только въ южной части Индейскаго океана.

IV. Полное лунное затмѣніе 11 іюля.

Вступленіе въ тѣнь	6 ч. 25 м. у.
Начало полнаго затмѣнія	7 " 24 " "
Средина затмѣнія	8 " 15 " "
Конецъ полнаго затмѣнія	9 " 6 " "
Выступленіе изъ тѣни	10 " 5 " "

Затмѣніе видно въ юго-западной Европѣ, въ Америкѣ и западной части Африки.

V. Частное солнечное затмѣніе 26 іюля.

Начало затмѣнія вообще	7 ч. 32 м. в.
Наибольшая фаза	8 " 36 " "
Конецъ затмѣнія вообще	9 " 40 " "

Величина наибольшаго затмѣнія 0,20 солнечнаго діаметра. Это весьма незначительное затмѣніе видно въ нѣкоторыхъ полярныхъ странахъ и отчасти въ сѣверной Европѣ. Восточная граница видимости проходитъ вблизи Петербурга и Риги (при закатѣ солнца).

ОТДѢЛЪ ЦЕРКОВНЫЙ.

МѢСЯЦЕСЛОВЪ

ЦЕРКВЕЙ

Православной, Римско-Католической, Лютеранской

и Евреевъ-раввинистовъ

НА 1888 ГОДЪ.

(ВИСОКОСНЫЙ).

Отъ сотворенія міра 7396 годъ.  Отъ Рождества Христова 1888 годъ.

НЕПРИСУТСТВЕННЫЕ ДНИ.

- Января** 1. Новый годъ (Пятница).
 „ 6. Богоявленіе (Среда).
Февр. 2. Срѣтеніе Господне (Вторникъ).
 „ 26. Рожденіе ГОСУДАРЯ ИМПЕРАТОРА (Пятница).
Марта 2. Восш. на Престоль ГОСУДАРЯ ИМПЕРАТОРА (Среда).
 „ 5 и 6. Пятница и Суббота масленицы.
 „ 25. Благовѣщеніе Пресвятыя Богородицы (Пятница).
Апрѣл. 21, 22 и 23. Четвергъ, Пятн. и Суббота страстн. седмицы.
 „ 24—30. Свѣтлая недѣля.
М а я 6. Рожденіе Государя Наслѣдника (Пятница).
 „ 9. Перенесеніе мощей Святителя Николая (Понедѣльникъ).
 „ 15. Коронаваніе ИХЪ ИМПЕРАТОРСКИХЪ ВЕЛИЧЕСТВЪ (Воскресенье).
И ю н я 2. Вознесеніе Господне (Четвергъ).
 „ 12. День Св. Троицы.
 „ 13. День Св. Духа.
 „ 29. Св. Ап. Петра и Павла (Среда).
И ю л я 22. Тезоимен. ГОСУДАРЫНИ ИМПЕРАТРИЦЫ (Пятница).
Август. 6. Преображеніе Господне (Суббота).
 „ 15. Успеніе Пресв. Богородицы (Понедѣльникъ).
 „ 29. Усѣбновленіе главы Крестителя Господня Іоанна (Понед.).
 „ 30. Тезоимен. ГОСУДАРЯ ИМПЕРАТОРА (Вторникъ).
Сентяб. 8. Рождество Пресвятыя Богородицы (Четвергъ).
 „ 14. Воздвиженіе Чести. и Жив. Креста Господня (Среда).
 „ 26. Преставленіе св. ап. Іоанна Богослова (Понедѣльникъ).
Октябр. 1. Покровъ Пресв. Богородицы (Суббота).
 „ 22. Празднованіе ик. Божіей Матери „Казанской“ (Суббота).
Ноябр. 14. Рожденіе ГОСУДАРЫНИ ИМПЕРАТРИЦЫ (Понедѣльн.).
 „ 21. Введеніе во храмъ Пресвятыя Богородицы (Понедѣльн.).
Декабр. 6. Святит. Николая чудотв.—Тезоим. Государя Наслѣдника (Вторникъ).
 „ 25—27. Дни празднованія Рождества Христова (Вос.—Вт.).

ПЕРЕЧЕНЬ КРЕСТНЫХЪ ХОДОВЪ,

совершающихся въ Харьковской губерніи въ теченіи года, съ указаніемъ времени учрежденія и совершенія ихъ.

1. Съ *Озерянскою иконою Божіей Матери*, изъ Харьковскаго Покровскаго монастыря въ Куряжскій Преображенскій монастырь и съ тою-же иконою обратно изъ Куряжа въ Харьковскій Покровскій монастырь. (Учрежденъ 7 Ноября 1843 года; совершается 22 Апрѣля и, обратно, 30 Сентября).

2. Съ *тою-же иконою*, изъ Куряжскаго монастыря въ сл. Озерянку, Харьк. у., и обратно, изъ сл. Озерянки въ Куряжскій монастырь. (Учрежденъ 16 Августа 1852 г.; соверш. 15 Юня и, обратно, 28 Юня).

3. Съ *Шилевскою иконою Божіей Матери*, изъ Преображенскаго собора г. Сумъ въ с. Шилевку, Сумск. у., и, обратно, изъ с. Шилевки въ Преображенскій соборъ г. Сумъ (Учрежденъ 22 Янв. 1859 года; совершается на 3-й день Святой Пасхи и, обратно, 9 Окт.).

4. Съ *Владимірскою иконою Божіей Матери*, изъ Покровскаго собора г. Чугуева въ село Кочетокъ и, обратно, изъ села Кочетка въ Покровскій соборъ г. Чугуева (Учрежденъ 15 Декабря 1859 г.; совершается въ 4-й день св. Пасхи и, обратно, 15 Октября)

5. Съ *Ахтырскою иконою Божіей Матери*, изъ Ахтырскаго Покровскаго собора въ Ахтырскій Свято-Троицкій монастырь и, обратно, изъ Ахтырскаго монастыря въ Покровскій соборъ г. Ахтырки (Учрежденъ 24 Апрѣля 1844 года; совершается въ субботу Пятидесятницы и, обратно, въ день Всѣхъ Святыхъ).

6. Съ *Каплуновскою иконою Божіей Матери*, изъ слоб. Каплуновки, Богодуховскаго уѣзда, въ г. Богодуховъ и, обратно, изъ г. Богодухова въ слоб. Каплуновку (Учрежденъ 28 Августа 1863 года; совершается 15 Сентября и, обратно, 15 Октября).

7. Съ *иконою Святителя Николая Чудотворца*, изъ Вознесенской церкви села Великаго Бобрика (Ахтырскаго уѣзда) въ Ряснянскій Св.-Дмитріевскій монастырь на время отъ недѣли Всѣхъ Святыхъ по 29 Юня, а въ этотъ день обратно.

8. Съ *иконою Божіей Матери Иверскія* 14 Мая изъ Иверско-Богородичной церкви слоб. Ново-Георгіевской (Купянскаго уѣзда) въ Георгіевскую церковь слободы Николаевки и, обратно, 31 Мая.

9. Съ *Казанскою иконою Божіей Матери* изъ Высочинскаго монастыря (Зміев. у.) въ соборную церковь г. Зміева 27 Юня, а обр. 7 Юля. (Три послѣдніе хода учреждены въ 1886 году).

Въ дни совершенія вышеупомянутыхъ крестныхъ ходовъ мѣстныя присутственныя мѣста свободны отъ занятій.

Кромѣ того совершаются, по уставу церкви, крестные ходы, въ городахъ и селахъ, на рѣки, пруды и проч., для освященія воды: на *Блюзленіе* (6 Января), на *Преполовеніе Пятидесятницы* и въ день празднованія *Происхожденія Честныхъ Древъ Животворящаго Креста Господня* (1 Августа).

Стар. стиль.	Дни недѣль.	Православный Календарь.		Новый стиль.
Н О В Ы Й Г О Д Ъ .				
⊗	1	П.	Обрѣзаніе Господне. Св. Василія Велик.	13
	2	С.	Сильвестра папы Римск.	14
Недѣля предъ Просвѣщеніемъ.				
	3	В.	Св. прор. Малахін. Муч. Гордія.	15
	4	П.	Св. преп. Θεоктиста. Муч. Зосимы и Афанасія. Соборъ Св. семидесяти апостол.	16
	5	В.	Прор. Михея. Пр. Аполлинаріи, Григорія.	17
⊗	6	С.	Богоявленіе Господне (Крещеніе).	18
⊗	7	Ч.	<i>Соборъ Св. Іоанна Крестителя Господня.</i>	19
	8	П.	Св. преп. Георгія, Емилиана, Домники, Иліи.	20
✠	9	С.	Св. муч. Поліевкта. Св. Филиппа, мит. Моск.	21
Недѣля по Просвѣщеніи.				
	10	В.	Св. Григорія Нисск. Пр. Павла.	22
✠	11	П.	Св. пр. <i>Θεодосія</i> Вел.	23
	12	В.	Св. муч. Татіаны, Петра, Св. Саввы Сербск.	24
	13	С.	Св. муч. Стратоника, Петра. Пр. Іакова.	25
	14	Ч.	Преподоб. отецъ въ Синаѣ избіен.	26
	15	П.	Св. пр. Павла и Іоанна.	27
	16	С.	Поклоненіе веригамъ ап. Петра.	28
Недѣля 34-я по Пятидесятницѣ.				
✠	17	В.	Св. пр. <i>Антонія Великаго.</i>	29
	18	П.	Св. Аѳанасія и Кирилла, архіеп. Александр.	30
	19	В.	Св. пр. Макарія Егип., Св. Арсенія.	31
✠	20	С.	Св. пр. <i>Евфимія</i> Великаго.	1
	21	Ч.	Св. пр. Максима Испов.	2
	22	П.	Св. ап. Тимоѳея, Анастасія Печерск.	3
	23	С.	Свм. Климента и Геннадія Костромск.	4
Недѣля 35-я по Пятидесятницѣ.				
	24	В.	Св. пр. Ксеніи и Македонія.	5
✠	25	П.	Св. <i>Григорія Богослова.</i> Моисея архіеп. Нов.	6
	26	В.	Св. пр. Ксенофонта и подр. его Маріи.	7
✠	27	С.	Перенесеніе мощей Св. <i>Іоанна Златоуста.</i>	8
	28	Ч.	Св. пр. Ефрема Сирина, Ефрема Перясл.	9
	29	П.	Перен. мощей Свм. Игнатія Богоносца.	10
⊗	30	С.	<i>Св. трехъ святителей:</i> Василія Великаго, Григорія Богослова и Іоанна Златоуста.	11
Недѣля 36-я по Пятидесятницѣ.				
	31	В.	Св. безсребрен. и чуд. Кира, Іоанна. Пр. Никиты, еп. Новгородскаго.	12

№	Имя	Возраст	Полъ	Мѣсто жительства
13	Св. мѣст. Турфольд, пр. Лейпцига	1	М.	
14	Св. мѣст. Турфольд, пр. Лейпцига	2	Ж.	
15	Св. мѣст. Турфольд, пр. Лейпцига	3	Ж.	
16	Св. мѣст. Турфольд, пр. Лейпцига	4	Ж.	
17	Св. мѣст. Турфольд, пр. Лейпцига	5	Ж.	
18	Св. мѣст. Турфольд, пр. Лейпцига	6	Ж.	
Недѣля 27-я на бездѣтствіи				
19	Св. мѣст. Турфольд, пр. Лейпцига	7	Ж.	
20	Св. мѣст. Турфольд, пр. Лейпцига	8	Ж.	
21	Св. мѣст. Турфольд, пр. Лейпцига	9	Ж.	
22	Св. мѣст. Турфольд, пр. Лейпцига	10	Ж.	
23	Св. мѣст. Турфольд, пр. Лейпцига	11	Ж.	
24	Св. мѣст. Турфольд, пр. Лейпцига	12	Ж.	
25	Св. мѣст. Турфольд, пр. Лейпцига	13	Ж.	
Недѣля 28-я на бездѣтствіи				
26	Св. мѣст. Турфольд, пр. Лейпцига	14	Ж.	
27	Св. мѣст. Турфольд, пр. Лейпцига	15	Ж.	
28	Св. мѣст. Турфольд, пр. Лейпцига	16	Ж.	
29	Св. мѣст. Турфольд, пр. Лейпцига	17	Ж.	
30	Св. мѣст. Турфольд, пр. Лейпцига	18	Ж.	
31	Св. мѣст. Турфольд, пр. Лейпцига	19	Ж.	
32	Св. мѣст. Турфольд, пр. Лейпцига	20	Ж.	
Недѣля 29-я на бездѣтствіи				
33	Св. мѣст. Турфольд, пр. Лейпцига	21	Ж.	
34	Св. мѣст. Турфольд, пр. Лейпцига	22	Ж.	
35	Св. мѣст. Турфольд, пр. Лейпцига	23	Ж.	
36	Св. мѣст. Турфольд, пр. Лейпцига	24	Ж.	
37	Св. мѣст. Турфольд, пр. Лейпцига	25	Ж.	
38	Св. мѣст. Турфольд, пр. Лейпцига	26	Ж.	
39	Св. мѣст. Турфольд, пр. Лейпцига	27	Ж.	
40	Св. мѣст. Турфольд, пр. Лейпцига	28	Ж.	
Недѣля 30-я на бездѣтствіи				
41	Св. мѣст. Турфольд, пр. Лейпцига	29	Ж.	
42	Св. мѣст. Турфольд, пр. Лейпцига	30	Ж.	

Стар. стиль.	Дни недѣли.	Православный Календарь.	Новый стиль.
	1	П. Св. муч. Трифона, пр. Петра.	13
⊗	2	В. Срѣтеніе Господне.	14
	3	С. Св. Симеона Богопріимца и Анны пророчицы.	15
	4	Ч. Св. преп. Исидора, Кирилла Новозер.	16
	5	П. Св. мученицы Агаѳи.	17
	6	С. Св. Вукола еп. Смирнск., муч. Марѳы и Маріи.	18
	Недѣля 37-я по Пятидесятницѣ.		
	7	В. Св. при. Парѳенія, Лампсак. Луки Елладск. и 1.003 муч., въ Никомидіи сож.	19
	8	П. Св. велик. Θεодора Стратилата. Пр. Захаріи.	20
	9	В. Св. муч. Никифора.	21
	10	С. Св. свм. Харлампія. Муч. Порфир., Валентины.	22
	11	Ч. Св. свм. Власія еп. Севаст. Пр. Димитрія Прил.	23
✠	12	П. Св. Мелетія еп. Антиох., <i>Алексія</i> митр. Моск. <i>Иверск. Ик. Б. М.</i>	24
	13	С. Св. пр. Мартиніана, Св. Зои. Пр. Саввы.	25
	Недѣля Мытаря и Фарисея.		
	14	В. Св. пр. Кирилла. Пр. Авксентія.	26
	15	П. Св. апост. Онисима. Пр. Евсевія, Пафнутія и Евфросиніи.	27
	16	В. Св. муч. Павла, Порфирія, Іуліана, Памфила.	28
	17	С. Св. велик. Θεодора Тирона, Маріамны, сестр. ап. Филиппа.	29
	18	Ч. Св. Льва пап. Римск., Флавіана патр. Царегр.	Мартъ. 1
	19	П. Св. ап. Архина и Филимона. Евгенія и Макарія мм.	2
	20	С. Св. при. Льва еписк. Катанск.	3
	Недѣля о Блудномъ сынѣ.		
	21	В. Св. пр. Тимоѳея. Св. Евстафія архіеп. Антиох.	4
	22	П. Обрѣтеніе мощей св. муч. иже во Евгениі. Муч. Маврикія и Фотина.	5
	23	В. Св. свм. Поликарпа еписк. Смирн.	6
✠	24	С. <i>1-е и 2-е обрѣтеніе главы Св. Іоанна Предтечи.</i>	7
	25	Ч. Св. Тарасія архіеп. Константиноп.	8
☉	26	П. Св. Порфирія еп. Газскаго. Муч. Севастіана.	9
	27	С. Св. преп. Прокопія. <i>Помин. усопшихъ.</i>	10
	Недѣля Мясопустная (Масляница).		
	28	В. Св. пр. Василия исп., Марины, Киры, Домники.	11
	29	П. Преп. Кассіана. Муч. Θεоктириста и пр. Іоанна.	12

№ п/п	Имя	Вѣкъ	Слѣдствіе
18	Ср. мѣст. Кривой Рогъ, Антоновичъ	В.	1
14	Ср. мѣст. Бородянка, Буринъ, Александръ	С.	2
15	Ср. мѣст. Бородянка, Буринъ, Александръ	С.	3
16	Ср. мѣст. Бородянка, Буринъ, Александръ	С.	4
17	Ср. мѣст. Бородянка, Буринъ, Александръ	С.	5
18	Ср. мѣст. Бородянка, Буринъ, Александръ	С.	6
19	Ср. мѣст. Бородянка, Буринъ, Александръ	С.	7
20	Ср. мѣст. Бородянка, Буринъ, Александръ	С.	8
21	Ср. мѣст. Бородянка, Буринъ, Александръ	С.	9
22	Ср. мѣст. Бородянка, Буринъ, Александръ	С.	10
23	Ср. мѣст. Бородянка, Буринъ, Александръ	С.	11
24	Ср. мѣст. Бородянка, Буринъ, Александръ	С.	12
25	Ср. мѣст. Бородянка, Буринъ, Александръ	С.	13
26	Ср. мѣст. Бородянка, Буринъ, Александръ	С.	14
27	Ср. мѣст. Бородянка, Буринъ, Александръ	С.	15
28	Ср. мѣст. Бородянка, Буринъ, Александръ	С.	16
29	Ср. мѣст. Бородянка, Буринъ, Александръ	С.	17
30	Ср. мѣст. Бородянка, Буринъ, Александръ	С.	18
31	Ср. мѣст. Бородянка, Буринъ, Александръ	С.	19
1	Ср. мѣст. Бородянка, Буринъ, Александръ	С.	20
2	Ср. мѣст. Бородянка, Буринъ, Александръ	С.	21
3	Ср. мѣст. Бородянка, Буринъ, Александръ	С.	22
4	Ср. мѣст. Бородянка, Буринъ, Александръ	С.	23
5	Ср. мѣст. Бородянка, Буринъ, Александръ	С.	24
6	Ср. мѣст. Бородянка, Буринъ, Александръ	С.	25
7	Ср. мѣст. Бородянка, Буринъ, Александръ	С.	26
8	Ср. мѣст. Бородянка, Буринъ, Александръ	С.	27
9	Ср. мѣст. Бородянка, Буринъ, Александръ	С.	28
10	Ср. мѣст. Бородянка, Буринъ, Александръ	С.	29
11	Ср. мѣст. Бородянка, Буринъ, Александръ	С.	30
12	Ср. мѣст. Бородянка, Буринъ, Александръ	С.	31

Стар. стиль.	Дни. недѣл.	Православный Календарь.		Новый стиль.
1	В.	Св. преп. муч. Евдокин. Муч. Антонины.		13
2	С.	Св. муч. Θεодота епис. Кирин. Св. Арсен. Твер.		14
3	Ч.	Св. муч. Евтропiя, Клеоника и Василиска. Св. Зинона.		15
4	П.	Св. преп. Герасима.		16
5	С.	Св. муч. Конона.		17
Недѣля Сыропустная. (1-я седмица Вел. поста).				
6	В.	Св. 42 муч. въ Аморiи.		18
7	П.	Св. муч. еп. Херсонск. Василiя, Ефрема. (Начало Великаго поста)		19
8	В.	Св. пр. Дометiя. Св. свм. Θεодорита.		20
9	С.	Св. 40 муч. въ Севастiйск. озерѣ мучивш.		21
10	Ч.	Св. муч. Кондрата, Виктора. Св. Василиссы.		22
11	П.	Св. Софронiя патр. Iер. Евфимiя архiеп. Новг.		23
12	С.	Св. пр. Θεοφана Сигриан. Св. Григор. Двоесл.		24
Недѣля 1 Вел. поста. Торжество Православiя. (2-я седмица Вел. поста).				
13	В.	Св. Никифора патр. Царегр.		25
14	П.	Св. преп. Венедикта. Св. Θεοφноста. митр. Кiевск. и Моск.		26
15	В.	Св. муч. Агапiя, Никандра. Св. Александра.		27
16	С.	Св. муч. Савина, Трофима.		28
17	Ч.	Св. пр. Алексiя, человекъ Божiя.		29
18	П.	Св. Кирилла, архiеп. Iерусалим.		30
19	С.	Св. муч. Хрисанфа, Дарiи и Клавдiя.		31
Недѣля 2 Вел. поста. (3-я седмица Вел. поста).				
20	В.	Св. преп. Iоанна, Сергiя. Св. Никиты архiеп.		1
21	П.	Св. пр. Iакова исп. Θεομυ патр. и Кирилла еп.		2
22	В.	Св. муч. Василiя. Св. пр. Исаакiя.		3
23	С.	Св. прмуч. Никона и 199 учен. его. Муч. Филата, Лидiи.		4
24	Ч.	Св. пр. Артемона еписк. Селевк. Пр. Iакова.		5
25	П.	Благовѣщенiе пресв. Богородицы.		6
26	С.	Соборъ Архангела Гавриiла. Свмуч. Иринея.		7
Недѣля 3 Вел. поста (Крестопондiонная). (4-я седмица Вел. поста).				
27	В.	Св. муч. Матроны Селун. Iоанна Прозор.		8
28	П.	Св. преп. Иларiона и Стефана.		9
29	В.	Св. пр. Марка, еп. Ареусiйск. Преп. Кирилла.		10
30	С.	Св. пр. Iоанна Лѣств. Св. пр. Зосимы.		11
31	Ч.	Св. муч. Ипатiя, еписк. Муч. Авды, Венiамина.		12

№	Имя	Вѣкъ	Служба	Служба
12	Сл. пр. Владим. Владим. Владим.	И	1	
14	Сл. пр. Иван. Мит. Подполков.	С	2	
Вѣкъ 4-х летъ вѣста (8-а часть 1887 года)				
15	Сл. пр. Владим. Мит. Подполков.	И	3	
16	Сл. пр. Владим. Мит. Подполков.	И	4	
17	Сл. пр. Владим. Мит. Подполков.	И	5	
18	Сл. пр. Владим. Мит. Подполков.	И	6	
19	Сл. пр. Владим. Мит. Подполков.	И	7	
20	Сл. пр. Владим. Мит. Подполков.	И	8	
21	Сл. пр. Владим. Мит. Подполков.	И	9	
Вѣкъ 5-х летъ вѣста (8-а часть 1887 года)				
22	Сл. пр. Владим. Мит. Подполков.	И	10	
23	Сл. пр. Владим. Мит. Подполков.	И	11	
24	Сл. пр. Владим. Мит. Подполков.	И	12	
25	Сл. пр. Владим. Мит. Подполков.	И	13	
26	Сл. пр. Владим. Мит. Подполков.	И	14	
27	Сл. пр. Владим. Мит. Подполков.	И	15	
28	Сл. пр. Владим. Мит. Подполков.	И	16	
Вѣкъ 6-х летъ вѣста (8-а часть 1887 года)				
29	Сл. пр. Владим. Мит. Подполков.	И	17	
30	Сл. пр. Владим. Мит. Подполков.	И	18	
1	Сл. пр. Владим. Мит. Подполков.	И	19	
2	Сл. пр. Владим. Мит. Подполков.	И	20	
3	Сл. пр. Владим. Мит. Подполков.	И	21	
4	Сл. пр. Владим. Мит. Подполков.	И	22	
5	Сл. пр. Владим. Мит. Подполков.	И	23	
6	Сл. пр. Владим. Мит. Подполков.	И	24	⊗
7	Сл. пр. Владим. Мит. Подполков.	И	25	⊗
8	Сл. пр. Владим. Мит. Подполков.	И	26	⊗
9	Сл. пр. Владим. Мит. Подполков.	И	27	⊗
10	Сл. пр. Владим. Мит. Подполков.	И	28	⊗
11	Сл. пр. Владим. Мит. Подполков.	И	29	⊗
12	Сл. пр. Владим. Мит. Подполков.	И	30	⊗

Стар. стиль.	Дни недѣли.	Православный Календарь.	Новый стиль.
1	П.	Св. пр. Маріи Египетск. Евѣмїя Суздальск.	13
2	С.	Св. пр. Тита. Муч. Поликарпа.	14
Недѣля 4-я Вел. поста. (5-я седм. Вел. поста).			
3	В.	Св. пр. Никиты. Муч. Елпидифора.	15
4	П.	Св. пр. Іосифа, Георгія, Зосимы.	16
5	В.	Св. муч. Агаѣнода и Ѳеодула. Пр. Ѳеодоры Селунскія.	17
6	С.	Св. Евтихія архіеп. Констант. 120 м. Іереміи.	18
7	Ч.	Св. Георгія митр. Митил. Пр. Данила Переясл.	19
8	П.	Св. Иродіона, Агава, Флегонта и Ермія.	20
9	С.	Прем. Вадима. <i>Похз. Пр. Богор.</i> (акаѣистъ).	21
Недѣля 5-я Вел. поста. (6-я седм. Вел. поста).			
10	В.	Св. муч. Терентія, Максима.	22
11	П.	Свм. Антипы. Муч. Мартиніана.	23
12	В.	Св. пр. Василия еп. Парійскаго. Пр. Аѣанасіи, Исаака и Аѣеусы дѣвы.	24
13	С.	Св. свм. Артемона. Муч. Ѳеодосія.	25
14	Ч.	Св. Мартина папы Римск.	26
15	П.	Св. ап. отъ 70. Аристарха, Пуда и Трофима. Пр. Савватія Соловецк.	27
16	С.	Муч. Василиссы, Агапіи. <i>Воскр. прв. Лазаря.</i>	28
Недѣля Вай (Цвѣтоносная). (Страстная седмица). <i>Входъ Господень во Іерусалимъ.</i>			
17	В.	Св. свм. Симеона. Зосимы игум. Соловецк.	29
18	П.	Св. пр. Іоанна, Космы, Муч. Виктора.	30
19	В.	Св. пр. Іоанна Ветхонещ. Св. Георгія и Трифона патр. Муч. Христофора и Антонина.	1
20	С.	Св. пр. Ѳеодора. Св. Пр. Анастасія Блаж.	2
21	Ч.	Св. свм. Іаннуарія еп. Св. Максиміана патр.	3
22	П.	Св. пр. Ѳеодора. Ап. Наѣанаила, Луки и Климента.	4
23	С.	Св. великом. <i>Георгія Побѣд.</i>	5
⊗	24	ПАСХА ХРИСТОВА. <i>Свѣт. седм. (Вел. д.).</i> Св. муч. Саввы. Елисаветы пр.	6
⊗	25	Св. ап. и еванг. <i>Марка.</i> Пр. Сильвестра Обнорск.	7
⊗	26	Св. свм. Василия еп. Амасійск. Св. Стефана еп. Перм.	8
⊗	27	Св. свм. Симеона срод. Господня. Пр. Стефана еп.	9
⊗	28	Св. ап. Іасона и Сосипатра.	10
⊗	29	Св. 9 муч. въ Кизикѣ.	11
⊗	30	Св. ап. <i>Іакова</i> Заведеева. Св. Никиты Новгор.	12

Май.

Классъ	Имя	Возрастъ	Замѣтки
18	Ген. штабъ лейтенантъ П. П. Шабунинъ	27	
17	С. П. Шабунинъ	26	
16	С. П. Шабунинъ	25	
15	С. П. Шабунинъ	24	
14	С. П. Шабунинъ	23	
13	С. П. Шабунинъ	22	
12	С. П. Шабунинъ	21	
11	С. П. Шабунинъ	20	
10	С. П. Шабунинъ	19	
9	С. П. Шабунинъ	18	
8	С. П. Шабунинъ	17	
7	С. П. Шабунинъ	16	
6	С. П. Шабунинъ	15	
5	С. П. Шабунинъ	14	
4	С. П. Шабунинъ	13	
3	С. П. Шабунинъ	12	
2	С. П. Шабунинъ	11	
1	С. П. Шабунинъ	10	
0	С. П. Шабунинъ	9	
18	С. П. Шабунинъ	27	
17	С. П. Шабунинъ	26	
16	С. П. Шабунинъ	25	
15	С. П. Шабунинъ	24	
14	С. П. Шабунинъ	23	
13	С. П. Шабунинъ	22	
12	С. П. Шабунинъ	21	
11	С. П. Шабунинъ	20	
10	С. П. Шабунинъ	19	
9	С. П. Шабунинъ	18	
8	С. П. Шабунинъ	17	
7	С. П. Шабунинъ	16	
6	С. П. Шабунинъ	15	
5	С. П. Шабунинъ	14	
4	С. П. Шабунинъ	13	
3	С. П. Шабунинъ	12	
2	С. П. Шабунинъ	11	
1	С. П. Шабунинъ	10	
0	С. П. Шабунинъ	9	

Дни недѣли.	Стар. стиль.	Православный Календарь	Новый стиль.
Недѣля о Ѡомѣ (Антипасха).			
1	В.	Св. пр. Іереміи. Пр. Пафнутія.	13
2	П.	Св. Аѳанасія патр. Александр.	14
3	В.	Св. муч. Тимоѳея и Мавры. Пр. Ѳеодосія Печ.	15
4	С.	Св. преп. муч. Пелаген.	16
5	Ч.	Св. великомуч. Ирины.	17
6	П.	Св. прав. Іова мног. Муч. Варвара и Діонисія.	18
7	С.	Муч. Акакія. Преп. Нила Сорскаго.	19
Недѣля женъ Мурносицъ.			
8	В.	Св. ап. и ев. <i>Іоанна Богослова</i> . Пр. Арсенія В.	20
9	П.	Пер. мощ. Св. Николая Чуд. Св. пр. Исаин.	21
10	В.	Св. ап. <i>Симона</i> Зилота.	22
11	С.	Св. <i>Меѳодія</i> и <i>Кирилла</i> просв. Славянскихъ.	23
12	Ч.	Св. Епифанія еп. Кипр. Германа патр. Конст.	24
13	П.	Св. м. Александра, Гликеріи д. и Св. Георгія ис.	25
14	С.	Св. муч. Исидора и Максима.	26
Недѣля о Разслабленномъ.			
15	В.	Св. пр. Пахомія и Евфросина Псков.	27
16	П.	Св. пр. Ѳеодора Освящен. Пр. Ефрема Перек. и Св. Георгія.	28
17	В.	Св. ап. Андроника. Св. Стефана арх. Конст.	29
18	С.	<i>Преполовеніе</i> . Св. м. Ѳеодота, Петра, Діонисія.	30
19	Ч.	Патрикія св. муч. Св. кн. Іоанна Волог.	31
20	П.	Обрѣт. мощей Св. <i>Алексія</i> митр. Московск.	1
21	С.	<i>Константина</i> и <i>Елены</i> . Срѣт. ик. Пр. <i>Богородицы Владим.</i>	2
Недѣля о Самарянинѣ.			
22	В.	Св. муч. Василиска. Блаж. Іакова.	3
23	П.	Св. Михаила еп. Синадск. Обрѣт. мощ. св. Леонтія еп. Ростов. Пр. Ефросиніи.	4
24	В.	Св. пр. Симеона. Пр. Никиты Переясл.	5
25	С.	Третіе обрѣт. главы Св. Прор. и Предтечи Іоанна. Свмч. Ѳерапонта.	6
26	Ч.	Св. ап. Карпа и Алфея. Муч. Елены и Георгія.	7
27	П.	Св. свм. Ѳерапонта. Муч. Ѳеодоры. Нила Стол.	8
28	С.	Св. преп. Никиты еписк. Халкид. и Игнатія еп.	9
Недѣля о Слѣпомъ.			
29	В.	Св. муч. Ѳеодосіи дѣвы.	10
30	П.	Св. пр. Исаакія Далматскаго.	11
31	В.	Муч. Ермія и Философа.	12

№	Имя	Служба	Замѣтка
12	Генералъ-лейтенантъ К. К. К.	1	
14	Коллежскій регистраторъ К. К. К.	2	
15	Генералъ-лейтенантъ К. К. К.	3	
16	Генералъ-лейтенантъ К. К. К.	4	
17	Генералъ-лейтенантъ К. К. К.	5	
18	Генералъ-лейтенантъ К. К. К.	6	
19	Генералъ-лейтенантъ К. К. К.	7	
20	Генералъ-лейтенантъ К. К. К.	8	
21	Генералъ-лейтенантъ К. К. К.	9	
22	Генералъ-лейтенантъ К. К. К.	10	
23	Генералъ-лейтенантъ К. К. К.	11	
24	Генералъ-лейтенантъ К. К. К.	12	
25	Генералъ-лейтенантъ К. К. К.	13	
26	Генералъ-лейтенантъ К. К. К.	14	
27	Генералъ-лейтенантъ К. К. К.	15	
28	Генералъ-лейтенантъ К. К. К.	16	
29	Генералъ-лейтенантъ К. К. К.	17	
30	Генералъ-лейтенантъ К. К. К.	18	
1	Генералъ-лейтенантъ К. К. К.	19	
2	Генералъ-лейтенантъ К. К. К.	20	
3	Генералъ-лейтенантъ К. К. К.	21	
4	Генералъ-лейтенантъ К. К. К.	22	
5	Генералъ-лейтенантъ К. К. К.	23	
6	Генералъ-лейтенантъ К. К. К.	24	
7	Генералъ-лейтенантъ К. К. К.	25	
8	Генералъ-лейтенантъ К. К. К.	26	
9	Генералъ-лейтенантъ К. К. К.	27	
10	Генералъ-лейтенантъ К. К. К.	28	
11	Генералъ-лейтенантъ К. К. К.	29	
12	Генералъ-лейтенантъ К. К. К.	30	

Стар. стиль.	Дни недѣли.	Православный Календарь.	Нов. стиль.
1	С.	Св. муч. Иустина, Харитона и Валеріана. <i>Отда- ніе Св. Пасхи.</i>	13
⊗ 2	Ч.	Вознесеніе Господне. Св. Никифора патр. Конст. Великом. Иоанна.	14
3	П.	Св. муч. Лукіана.	15
4	С.	Св. Митрофана патріарх. Конст.	16
Недѣля Св. Отець въ Никей.			
5	В.	Св. свм. Дороеел. Муч. Аполлона.	17
6	П.	Св. пр. Виссаріона и Илларіона.	18
7	В.	Св. свм. Θεодота еп. Анкир. Муч. Маріи.	19
8	С.	Св. велм. Θεодора. Св. Ефрема. Пр. Зосимы	20
9	Ч.	Св. Кирилла Алекс. Пр. Кирилла Бѣлоз.	21
10	П.	Св. свм. Тимоѳея еп. Прусск. Муч. Александ- ра и Антонины дѣвы.	22
✠ 11	С.	Св. апост. <i>Варѳоломея и Варнавы.</i>	23
Пятидесятница.			
⊗ 12	В.	Святыхъ Троицы и Сошествія Св. Духа. Св. преп. <i>Онуфрія.</i>	24
⊗ 13	П.	День Св. Духа. Св. муч. Акилины.	25
14	В.	Св. прор. Елисея. Св. Меѳодія патр. Констант. Св. кн. Метислава Новгород.	26
15	С.	Св. пр. Амоса. Муч. Вита. Св. <i>Іоны</i> мит. Мос.	27
16	Ч.	Св. Тихона еп. Амафунтск.	28
17	П.	Св. муч. Мануила, Савела и Исмаила.	29
18	С.	Св. муч. Леонтія, Ипатія и Θεодула.	30
Недѣля 1 Всѣхъ Святыхъ.			
✠ 19	В.	Св. ап. <i>Іуды</i> брата Господня.	1
20	П.	Св. свщ. Меѳодія еп. Патарск. (<i>Начало Пет- рова поста</i>).	2
21	В.	Св. муч. Іуліана и Терентія. Пр. Іулія и Іуліана.	3
22	С.	Св. свм. Евсевія, Зинова и Зины.	4
23	Ч.	Св. муч. Агриппины. <i>Владимірскія ик. Б. М.</i>	5
⊗ 24	П.	Рождество Иоанна Предтечи.	6
25	С.	Св. прм. Февроніи дѣвы.	7
Недѣля 2 по Пятидесятницѣ.			
✠ 26	В.	Св. пр. Давида. <i>Тихвинскія иконы Б. М.</i>	8
27	П.	Св. пр. Самсона. Воспом. поб. подъ Пол- тавою 1709 г.	9
28	В.	Св. Кира и Иоанна (<i>Конецъ Петрова поста</i>).	10
⊗ 29	С.	Св. Апост. Петра и Павла.	11
✠ 30	Ч.	Соборъ 12 апостоловъ.	12

Юль.

№ п/п	Имя	Вѣкъ	Полъ	Мѣсяцъ	Дни
13	Гр. нр. Готтфридъ Кохъ и Яннианн	1	М.		
14	Положеніе гвизъ Пуродъ, Пуродъ и М. М. Гвизъ Миръ Пуродъ	2	С.		
Неделя 3-я по издѣланію					
15	Гр. нр. Яннианн Пуродъ, Миръ Гр. Пуродъ и Миръ Пуродъ	3	М.		
16	Гр. нр. Яннианн Пуродъ, Миръ Пуродъ и Миръ Пуродъ	4	М.		
17	Гр. нр. Яннианн Пуродъ, Миръ Пуродъ и Миръ Пуродъ	5	М.		
18	Гр. нр. Яннианн Пуродъ, Миръ Пуродъ и Миръ Пуродъ	6	М.		
19	Гр. нр. Яннианн Пуродъ, Миръ Пуродъ и Миръ Пуродъ	7	М.		
20	Гр. нр. Яннианн Пуродъ, Миръ Пуродъ и Миръ Пуродъ	8	М.		
21	Гр. нр. Яннианн Пуродъ, Миръ Пуродъ и Миръ Пуродъ	9	М.		
Неделя 4-я по издѣланію					
22	Гр. нр. Яннианн Пуродъ, Миръ Пуродъ и Миръ Пуродъ	10	М.		
23	Гр. нр. Яннианн Пуродъ, Миръ Пуродъ и Миръ Пуродъ	11	М.		
24	Гр. нр. Яннианн Пуродъ, Миръ Пуродъ и Миръ Пуродъ	12	М.		
25	Гр. нр. Яннианн Пуродъ, Миръ Пуродъ и Миръ Пуродъ	13	М.		
26	Гр. нр. Яннианн Пуродъ, Миръ Пуродъ и Миръ Пуродъ	14	М.		
27	Гр. нр. Яннианн Пуродъ, Миръ Пуродъ и Миръ Пуродъ	15	М.		
28	Гр. нр. Яннианн Пуродъ, Миръ Пуродъ и Миръ Пуродъ	16	М.		
Неделя 5-я по издѣланію					
29	Гр. нр. Яннианн Пуродъ, Миръ Пуродъ и Миръ Пуродъ	17	М.		
30	Гр. нр. Яннианн Пуродъ, Миръ Пуродъ и Миръ Пуродъ	18	М.		
31	Гр. нр. Яннианн Пуродъ, Миръ Пуродъ и Миръ Пуродъ	19	М.		
2	Гр. нр. Яннианн Пуродъ, Миръ Пуродъ и Миръ Пуродъ	20	М.		
3	Гр. нр. Яннианн Пуродъ, Миръ Пуродъ и Миръ Пуродъ	21	М.		
4	Гр. нр. Яннианн Пуродъ, Миръ Пуродъ и Миръ Пуродъ	22	М.		
5	Гр. нр. Яннианн Пуродъ, Миръ Пуродъ и Миръ Пуродъ	23	М.		
Неделя 6-я по издѣланію					
6	Гр. нр. Яннианн Пуродъ, Миръ Пуродъ и Миръ Пуродъ	24	М.		
7	Гр. нр. Яннианн Пуродъ, Миръ Пуродъ и Миръ Пуродъ	25	М.		
8	Гр. нр. Яннианн Пуродъ, Миръ Пуродъ и Миръ Пуродъ	26	М.		
9	Гр. нр. Яннианн Пуродъ, Миръ Пуродъ и Миръ Пуродъ	27	М.		
10	Гр. нр. Яннианн Пуродъ, Миръ Пуродъ и Миръ Пуродъ	28	М.		
11	Гр. нр. Яннианн Пуродъ, Миръ Пуродъ и Миръ Пуродъ	29	М.		
12	Гр. нр. Яннианн Пуродъ, Миръ Пуродъ и Миръ Пуродъ	30	М.		
Неделя 7-я по издѣланію					
13	Гр. нр. Яннианн Пуродъ, Миръ Пуродъ и Миръ Пуродъ	31	М.		

Стар. стиль.	Дни недѣлн.	Православный Календарь.		Нов. стиль.
1	П.	Св. муч. безсребрен. Космы и Даміана.		13
2	С.	Положеніе ризы Пресв. Богород. <i>Ахтырск. ик. Б. М.</i> Фотія митр. Кіев.		14
Недѣля 3-я по Пятидесятницѣ.				
✠	3	В.	Св. муч. Іакинфа, Перен. мощей Св. <i>Фимиппа</i> мит. Моск.	15
	4	П.	Св. Андрея Крит. и Обр. мощ. пр. Евфимія Сузд.	16
✠	5	В.	Св. пр. Аѳанасія Аѳонск. <i>Серія</i> Радонежск.	17
	6	С.	Св. пр. Сисоя. Пр. Іуліаніи дѣв.	18
	7	Ч.	Св. пр. Ѳомы, Акакія и Ефросиніи.	19
☉	8	П.	Св. велик. Прокопія. <i>Яв. ик. Казан. Б. М.</i>	20
	9	С.	Св. свм. Панкратія и Кирилла.	21
Недѣля 4-я по Пятидесятницѣ.				
✠	10	В.	45 муч. въ Никоѣ. Пр. <i>Антонія</i> Печ.	22
	11	П.	Св. муч. Евфиміи. Прест. кн. <i>Ольги</i> .	23
	12	В.	Св. муч. Прокла. Иларія. Пр. Михаила.	24
	13	С.	Соборъ Архангела Гавріила. Пр. Стефана.	25
	14	Ч.	Св. ап. Аѳилы. Препмуч. Онисима.	26
✠	15	П.	Св. муч. Кирика, Іулиты. Св. равноап. вел. кн. <i>Владимира</i> .	27
	16	С.	Св. свм. Афиногена.	28
Недѣля 5-я по Пятидесятницѣ.				
	17	В.	Св. велм. Марины. Перен. мощ. преп. Лазаря.	29
	18	П.	Св. муч. Емеліана и Іакинфа.	30
	19	В.	Св. пр. Макрины и Діа. Прест. Романа кн. Ряз.	31
☉	20	С.	Св. пр. <i>Иліи</i> . Преп. Авраамія Галицкаго.	1
	21	Ч.	Св. Пр. Симеона и Іоанна. Прор. Іезекіиля.	2
☉	22	П.	Св. равноап. <i>Маріи Магдалины</i> .	3
	23	С.	Св. муч. Трофима и Теофила.	4
Недѣля 6-я по Пятидесятницѣ.				
	24	В.	Св. муч. Христини и князей <i>Бориса и Глѣба</i> .	5
	25	П.	Усп. Св. Анны, мат. Пр. Бог.	6
	26	В.	Свм. Ермолая. Пр. муч. Параскевы.	7
	27	С.	Св. влкм. Пантелеймона. Пр. Анфисы.	8
✠	28	Ч.	Св. апост. Прохора, Никонора. Икн. Б. М. См.	9
	29	П.	Св. муч. Каллиника, Серафимы и Ѳеодотіи.	10
	30	С.	Св. ап. Силы, Силуана и Андроника. Св. Іоанна в.	11
Недѣля 7-я по Пятидесятницѣ.				
	31	В.	Св. прав. Евдокима. Муч. Іулитты.	12

№	Содержаніе	Вѣд.	Листы	Слѣд.
1	Мѣсяцъ августъ (1-е число)	В	1	
2	Мѣсяцъ августъ (2-е число)	В	2	
3	Мѣсяцъ августъ (3-е число)	В	3	
4	Мѣсяцъ августъ (4-е число)	В	4	
5	Мѣсяцъ августъ (5-е число)	В	5	
6	Мѣсяцъ августъ (6-е число)	В	6	
7	Мѣсяцъ августъ (7-е число)	В	7	
8	Мѣсяцъ августъ (8-е число)	В	8	
9	Мѣсяцъ августъ (9-е число)	В	9	
10	Мѣсяцъ августъ (10-е число)	В	10	
11	Мѣсяцъ августъ (11-е число)	В	11	
12	Мѣсяцъ августъ (12-е число)	В	12	
13	Мѣсяцъ августъ (13-е число)	В	13	
14	Мѣсяцъ августъ (14-е число)	В	14	
15	Мѣсяцъ августъ (15-е число)	В	15	
16	Мѣсяцъ августъ (16-е число)	В	16	
17	Мѣсяцъ августъ (17-е число)	В	17	
18	Мѣсяцъ августъ (18-е число)	В	18	
19	Мѣсяцъ августъ (19-е число)	В	19	
20	Мѣсяцъ августъ (20-е число)	В	20	
21	Мѣсяцъ августъ (21-е число)	В	21	
22	Мѣсяцъ августъ (22-е число)	В	22	
23	Мѣсяцъ августъ (23-е число)	В	23	
24	Мѣсяцъ августъ (24-е число)	В	24	
25	Мѣсяцъ августъ (25-е число)	В	25	
26	Мѣсяцъ августъ (26-е число)	В	26	
27	Мѣсяцъ августъ (27-е число)	В	27	
28	Мѣсяцъ августъ (28-е число)	В	28	
29	Мѣсяцъ августъ (29-е число)	В	29	
30	Мѣсяцъ августъ (30-е число)	В	30	
31	Мѣсяцъ августъ (31-е число)	В	31	

	Стар. стиль.	Дни недѣль.	Православный Календарь.	Нов. стиль.
⊕	1	П.	<i>Происх. честн. древь Животвор. Креста.</i> Муч. Макавеевъ, мат. ихъ Соломоніи и уч. Елеазара. (<i>Начало Успенскаго поста</i>).	13
	2	В.	Перен. мощ. архид. Стефана. Блаж. Василия	14
	3	С.	Св. пр. Исаакія Далмата, Фавста, Антонія Римл.	15
	4	Ч.	Св. седми отрок. въ Ефесѣ, Премуч. Евдокин.	16
	5	П.	Св. муч. Евсигнія, Понтія, Св. Нонны.	17
⊕	6	С.	Преображеніе Господне. Св. Феоктиста.	18
			Недѣля 8-я по Пятидесятницѣ.	
	7	В.	Св. прмуч. Дометія, Преп. Пимена Печ.	19
	8	П.	Св. Емилиана, Преп. Григорія.	20
✠	9	В.	Св. ап. <i>Матѳія.</i> Муч. Антонія, Іуліана.	21
	10	С.	Св. муч. архид. Лаврентія.	22
	11	Ч.	Пр. Θεодора и Василия Печерск.	23
	12	П.	Св. муч. Фотія, Аникиты, Памфила и Капитона.	24
	13	С.	Перен. мощ. пр. Максима Исповѣд. Св. Тихо- на Задон.	25
			Недѣля 9-я по Пятидесятницѣ.	
	14	В.	Перен. мощ. <i>Θеодосія</i> Печерск. Прор. Михея.	26
⊕	15	П.	Успеніе Пр. Богородицы.	27
⊕	16	В.	<i>Празд. Нерукотвор. образу.</i> Муч. Діомида.	28
	17	С.	Св. муч. Мирона. Преп. Алипія Печерск.	29
	18	Ч.	Св. муч. Флора и Лавра.	30
	19	П.	Св. муч. Андрея Стратилата. Донск. ик. Б. М.	31
	20	С.	Св. прор. Самуила. Муч. Севира.	1
			Недѣля 10-я по Пятидесятницѣ.	
	21	Р.	Св. ап. Θаддея. Прест. пр. Авраамія Смол.	2
	22	П.	Св. муч. Агафоника, Зотика и Аѳанасія.	3
	23	В.	Св. муч. Луппа, Св. Каллиника патр. Конст.	4
	24	С.	Свм. Евтихія. Пер. мощ. св. <i>Петра</i> митр. Кіев.	5
	25	Ч.	Св. апц. Варѳоломея и Тита.	6
	26	П.	Св. муч. Адріана и Наталіи. <i>Ик. Б. М. Влад.</i>	7
	27	С.	Св. пр. Пимена вел. и Саввы.	8
			Недѣля 11-я по Пятидесятницѣ.	
	28	В.	Св. пр. Моисея Мурина и Св. Анны пророч.	9
⊕	29	П.	Усѣкновение главы Іоанна Предтечи. Пом. воин. на бран. убіен. (день постный).	10
⊕	30	В.	Св. отецъ: Александра, Іоанна, Павла пат. Цареград. Перенес. мощей Св. благ. кн. Александра Невскаго.	11
✠	31	С.	<i>Положеніе пояса Пресвятыя Богородицы.</i> Свм. Кипріяна Св. Геннадія патр.	12

№	Имя	Вѣкъ	Состояніе	Мѣсто
1	Генералъ Александръ Ивановичъ	60	Вдовецъ	Петербургъ
2	Генералъ Михаилъ Ивановичъ	55	Вдовецъ	Петербургъ
3	Генералъ Николай Ивановичъ	50	Вдовецъ	Петербургъ
4	Генералъ Александръ Ивановичъ	45	Вдовецъ	Петербургъ
5	Генералъ Михаилъ Ивановичъ	40	Вдовецъ	Петербургъ
6	Генералъ Николай Ивановичъ	35	Вдовецъ	Петербургъ
7	Генералъ Александръ Ивановичъ	30	Вдовецъ	Петербургъ
8	Генералъ Михаилъ Ивановичъ	25	Вдовецъ	Петербургъ
9	Генералъ Николай Ивановичъ	20	Вдовецъ	Петербургъ
10	Генералъ Александръ Ивановичъ	15	Вдовецъ	Петербургъ
11	Генералъ Михаилъ Ивановичъ	10	Вдовецъ	Петербургъ
12	Генералъ Николай Ивановичъ	5	Вдовецъ	Петербургъ
13	Генералъ Александръ Ивановичъ	0	Вдовецъ	Петербургъ
14	Генералъ Михаилъ Ивановичъ	0	Вдовецъ	Петербургъ
15	Генералъ Николай Ивановичъ	0	Вдовецъ	Петербургъ
16	Генералъ Александръ Ивановичъ	0	Вдовецъ	Петербургъ
17	Генералъ Михаилъ Ивановичъ	0	Вдовецъ	Петербургъ
18	Генералъ Николай Ивановичъ	0	Вдовецъ	Петербургъ
19	Генералъ Александръ Ивановичъ	0	Вдовецъ	Петербургъ
20	Генералъ Михаилъ Ивановичъ	0	Вдовецъ	Петербургъ
21	Генералъ Николай Ивановичъ	0	Вдовецъ	Петербургъ
22	Генералъ Александръ Ивановичъ	0	Вдовецъ	Петербургъ
23	Генералъ Михаилъ Ивановичъ	0	Вдовецъ	Петербургъ
24	Генералъ Николай Ивановичъ	0	Вдовецъ	Петербургъ
25	Генералъ Александръ Ивановичъ	0	Вдовецъ	Петербургъ
26	Генералъ Михаилъ Ивановичъ	0	Вдовецъ	Петербургъ
27	Генералъ Николай Ивановичъ	0	Вдовецъ	Петербургъ
28	Генералъ Александръ Ивановичъ	0	Вдовецъ	Петербургъ
29	Генералъ Михаилъ Ивановичъ	0	Вдовецъ	Петербургъ
30	Генералъ Николай Ивановичъ	0	Вдовецъ	Петербургъ

	Стар. стиль.	Дни недѣль.	Православный Календарь.	Новый стиль.
✠	1	Ч.	Св. пр. Симеона Столпника и мат. его Марѣы.	13
	2	П.	Св. муч. Маманта, Θεодота, св. Іоанна пост.	14
	3	С.	Свм. Анфима еп. Никомид. Св. муч. Василиссы.	15
			Недѣля 12-я по Пятидесятницѣ.	
	4	В.	Свм. Вавилы. Св. прор. Моисея.	16
	5	П.	Св. прор. Захаріи и прав. Елисаветы.	17
	6	В.	Чудо Св. Архистратига <i>Михаила</i> .	18
	7	С.	Св. м. Созонта, пр. Луки и св. Іоанна арх. Нов.	19
⊕	8	Ч.	Рождество Пресв. Богородицы.	20
✠	9	П.	Св. прав. Богоотецъ Іоакима и Анны.	21
	10	С.	Св. муч. Минодоры, Митродоры, Нимфодоры.	22
			Недѣля предъ Воздвиженіемъ.	
	11	В.	Св. пр. Θεодоры. Пер. мощ. пр. Сергія и Германа Валаам. чудотв.	23
	12	П.	Свм. Автонома еп. Итал. Муч. Θεодора.	24
	13	В.	Свм. Корнилія и Іуліана. Пр. Петра.	25
⊕	14	С.	Воздвиженіе Креста Господня. Преставл. св. Іоанна Златоуста (постъ).	26
	15	Ч.	Св. муч. Никиты. Муч. Порфирія.	27
	16	П.	Св. велм. Евфиміи, Виктора и муч. Людмилы.	28
	17	С.	Св. муч. Софіи, Вѣры, Надежды и Любви.	29
			Недѣля по Воздвиженіи.	
	18	В.	Св. Евменія, муч. Аріадны, Софіи, Ирины.	30
	19	П.	Св. муч. Трофима, Доримедонта, Савватія.	1
✠	20	В.	Св. вм. Евстафія и муч. кн. Михаила Черниг.	2
✠	21	С.	Св. ап. Кодрата. Обр. мощ. св. Димитрія Рост.	3
	22	Ч.	Свм. Фоки. Прор. Іоны.	4
✠	23	П.	<i>Зачатіе Свят. Предтечи и Крестителя Іоанна.</i>	5
	24	С.	Св. первом. и равноап. Θεклы. Пр. Никандра.	6
			Недѣля 15-я по Пятидесятницѣ.	
✠	25	В.	Св. пр. Ефросиніи. Прест. пр. <i>Сергія Радонежскаго.</i>	7
⊕	26	П.	Апостола и Евангелиста Іоанна Божеслова.	8
	27	В.	Св. муч. Каллистрата и 40 муч. Пр. Савватія Соловецк.	9
	28	С.	Св. пр. Харитона исповѣд. и св. Вячеслава кн. Чешскаго.	10
	29	Ч.	Св. пр. Киріака и Θεофана.	11
	30	П.	Свм. Григорія. Св. Михаила 1-го митр. Кіевск.	12

	Стар. стиль.	Дни недѣли.	Православный Календарь.	Новый стиль.
⊗	1	С.	Покровъ Пресв. Богородицы. Св. пр. Романа Недѣля 16-я по Пятидесятницѣ.	13
	2	В.	Свмч. Кипріана. Муч. Іустины.	14
	3	П.	Свмч. Діонисія Ареопагита. Пр. Іоанна Хозев.	15
	4	В.	Свмч. Героея. Обрѣт. мощ св. Гурія еп. Каз.	16
✠	5	С.	Свят. Петра, Алексія и Филиппа митр. Моск.	17
✠	6	Ч.	Св. апостола <i>Θомы</i> .	18
	7	П.	Св. муч. Сергія и Вакха. Пск.-печ. ик. Б. М.	19
	8	С.	Св. пр. Пелаген и Таисіа.	20
			Недѣля 17-я по Пятидесятницѣ.	
✠	9	В.	Св. ап. <i>Іакова Алфеева</i> . Корсун. ик. Б. М.	21
	10	П.	Св. муч. Евлампія и Евлампіа.	22
	11	В.	Св. ап. <i>Филиппа</i> . Муч. Зинаиды.	23
✠	12	С.	Св. муч. Тараха, Андроника и Домники. <i>Пер. десницы Іоанна Крест. изъ Мальты въ Гатчину.</i>	24
	13	Ч.	Св. муч. Карпа и Веніамина.	25
	14	П.	Св. пр. Назарія, Протасія, Кельсія и Сильва- на. Пр. Параскевы.	26 27
	15	С.	Св. пр. Евфимія и Савина. Прмуч. Лукіана.	28
			Недѣля 18-я по Пятидесятницѣ.	
	16	В.	Св. муч. Лонгина Сотника.	29
	17	П.	Св. прор. Осіа. Прм. Андрея Крит.	30
✠	18	В.	<i>Св. Апост. и Еванг. Луки.</i>	31
	19	С.	Св. Пр. Іоанна Рыльскаго.	1
	20	Ч.	Св. Велик. Артемія.	2
	21	П.	Св. пр. Иларіона.	3
⊗	22	С.	Казанскія ик. Б. М. Св. равноап. Аверкіа.	4
			Недѣля 19-я по Пятидесятницѣ.	
	23	В.	Св. ап. <i>Іакова брата Господня</i> . Св. Игна- тія патр. Констант.	5
	24	П.	Св. муч. Ареѣ. Св. Аѳанасія патр. Царегр. <i>Иконы Б. М. Всѣхъ скорбящихъ радости.</i>	6
	25	В.	Свм. Мартирія и Анастасія.	7
✠	26	С.	Св. великом. Димитрія Селунск. Пр. Аѳанасія.	8
	27	Ч.	Св. Муч. Нестора и муч. Капетоліны.	9
	28	П.	Св. Великом. Параскевы.	
	29	С.	Св. прм. Анастасіа Римл. Пр. Авраамія.	10
			Недѣля 20-я по Пятидесятницѣ.	
	30	В.	Свм. Зиновія и Зиновіа.	11
	31	П.	Св. ап. Стахія, Амплія. Пр. Спиридона.	12

	Стар. стиль.	Дни недѣли.	Православный Календарь.	Новый стиль.
	1	В.	Св. безср. Космы и Даміана. Муч. Іуліаніи.	13
	2	С.	Св. муч. Акиндина, Елпидифора и Анемподиста.	14
	3	Ч.	Св. муч. Іосифа, Атика, Агапія.	15
	4	П.	Св. пр. Іоаннікія. Муч. Ниванора еп. Мирск.	16
	5	С.	Св. муч. Гадактіона и Епистиміи.	17
	Недѣля 21-я по Пятидесятницѣ.			
	6	В.	Св. Павла испов. Пр. Луки и Варлаама.	18
	7	П.	Св. муч. Іерона. Пр. Лазаря.	19
☉	8	В.	<i>Соборъ Архистр. Михаила</i> и проч. Безплотныхъ Силъ.	20
	9	С.	Св. муч. Порфирія, Александра и Антонія. Пр. Онисифора Печерск.	21
	10	Ч.	Св. ап. Эраста и Родіона.	22
	11	П.	Св. вел. муч. Мины. Муч. Виктора и Викентія.	23
	12	С.	Св. Іоанна патр. Александр. Пр. Нила.	24
	Недѣля 22-я по Пятидесятницѣ.			
✠	13	В.	Св. <i>Іоанна Златоуста.</i>	25
☽	14	П.	Св. ап. <i>Филиппа.</i> Св. Григорія. Усп. царя Іустиніана.	26
	15	В.	Св. муч. Гурія, Самона и Авива. (<i>Начало Филип. поста</i>).	27
✠	16	С.	Св. ап. и еванг. <i>Матвѣя.</i>	28
	17	Ч.	Св. Григорія еп. Неокесар. и пр. Лазаря.	29
	18	П.	Св. муч. Платона, Романа, Закхея и Алфея.	30
	19	С.	Пр. Варлаама и Іоасафа.	1
	Недѣля 23-я по Пятидесятницѣ.			
	20	В.	Св. пр. Григорія Декаполита. Св. Прокла.	2
☉	21	П.	Введеніе во хр. Пресвятыя Богородицы.	3
	22	В.	Св. ап. Филмона и Архиппа.	4
	23	С.	Св. пр. Амфилохія и Григорія епц. Прест. Св. князя <i>Александра Невскаго.</i>	5
	24	Ч.	Великом. Екатерины.	6
	25	П.	Свм. Климента папы Рим. и Петра еп. Алекс.	7
✠	26	С.	Св. пр. Алипія и Іакова.	8
	Недѣля 24-я по Пятидесятницѣ.			
✠	27	В.	Св. великом. Іакова. Пр. Романа. <i>Иконы Б. М. Знаменскія.</i>	9
	28	П.	Св. прмуч. Стефана. Муч. Иринарха.	10
	29	В.	Св. муч. Парамона и съ нимъ 370 муч.	11
✠	30	С.	Св. ап. <i>Андрея Первозван.</i>	12

Стар. стиль.	Дни недѣли.	Православный Календарь.	Новый стиль.
1	Ч.	Св. прр. Наума. Св. прв. Филарета Милостив.	13
2	П.	Св. прр. Аввакума. Преп. Аѳанасія.	14
3	С.	Св. прр. Софонія. Пр. Саввы Звенигор.	15
Недѣля 25-я по Пятидесятницѣ.			
4	В.	Св. вм. Варвары и муч. Іуліаніи. Пр. Іоанна Дамаскина.	16
✠	5	Св. пр. <i>Саввы Освящ.</i> и Захаріи. Св. Гурія.	17
⊗	6	Св. Николая архіеп. Мурликійск. Чудотворца.	18
	7	Св. Амвросія еп. Медиоланск. Нила Столоб.	19
	8	Св. пр. Потапія. Св. ап. Сосѳена.	20
✠	9	<i>Зачатіе св. Анны.</i> Св. Софронія арх. Кипрек.	21
	10	Св. муч. Мины, Ермогена, Евграфа. Пр. Ѳомы.	22
Недѣля Св. Праотець.			
	11	Св. пр. Даниіла и Луки Столпн. и Никона Печерск.	23
	12	Св. Спиридона еп. Триміѳійск.	24
✠	13	Св. муч. Евстратія, Евгенія, Ореста. Пр. Арсенія.	25
	14	Св. муч. Фирса, Филимона, Аполлонія,	26
	15	Пр. Павла. Св. Стефана архіеп. Сурожск.	27
	16	Св. прр. Аггея. Блаж. царицы Ѳеофаніи.	28
	17	Св. прр. Даниіла и отрок. Ананіи, Азаріи и Мисаила.	29
Недѣля Св. Отець.			
	18	Св. муч. Севастіана, Зои, Блвдія, Викторина, Марка.	30
	19	Св. муч. Бонифатія, Иліи, Тимоѳея.	31
	20	Свм. Игнатія Богоносца патр. Антіохійскаго.	1
✠	21	Св. муч. Іуліаніи. <i>Петра</i> митр. Кіевск. и Моск.	2
	22	Св. вм. Анастасіи узорѣшительн.	3
	23	Св. 10 муч. въ Критѣ, Ѳеодула и Зотика.	4
	24	Св. прмуч. Евгенія.	5
Недѣля 28-я по Пятидесятницѣ.			
⊗	25	РОЖДЕСТВО ХРИСТОВО.	6
⊗	26	Соборъ Пресв. Богородицы. Св. прв. Іосифа обруч. Давида царя. Іакова бр. Господня.	7
⊗	27	Св. ап. архид. <i>Стефана.</i>	8
	28	Мм. Дву-тму сожженныхъ въ Никомидіи.	9
	29	Св. 14,000 младенц., за Христа избіенныхъ.	10
	30	Св. муч. Анисіи и Калистрата.	11
	31	Св. пр. Меланіи Римлянины.	12

[The page contains extremely faint, illegible text, likely bleed-through from the reverse side of the page. The text is arranged in several columns and is difficult to decipher.]

УКАЗАТЕЛЬ ИМЕНЪ СВЯТЫХЪ ПРАВОСЛАВНОЙ ЦЕРКВИ.

Имена святыхъ—тоже, что наши прозвища, но какъ прозвища иноязычныя, непонятны для насъ. У славянъ были свои имена, которыя отчасти доселѣ сохранились какъ прозвища и какъ имена. Многія изъ этихъ именъ весьма близко соотвѣтствуютъ греческимъ, римскимъ, еврейскимъ, какъ напр., Василій—Владиміръ, Аристоклій—Вячеславъ, Виръ—Какъ-мужъ, Мужъ, Мужикъ и т. п. Предлагаая здѣсь переводъ на русскій языкъ значеніе наиболѣе употребительныхъ именъ, мы выставляемъ рядомъ съ переводомъ нѣкоторыя соотвѣтствующія имъ славянскія имена.

Сокращенія: Арб.—арабское, Е.—еврейское, Инд.—индійское, Копт.—коптское, Р.—римское, Рус.—русское, Сир. Ср.—сирское, Сл.—славянское. *Необозначены буквами греческія имена.*

ИМЕНА МУЖСКІЯ.

- | | |
|--|---|
| Аввакумъ, Юл. 6, Д. 2. Сильный борець. Е. | Агаѳодоръ, Мр. 7, О. 13. Благій даръ. |
| Авда, Мр. 31. Слово. | Агаѳонъ, Ф. 20, Мр. 2. Добро. |
| Авдалай, Ар. 17. Народовѣшат. | Аггей, Агій, Мр. 9. Д. 16. Торжественный, праздничный. Е. |
| Авдикій, Ар. 10. Отрицающій. Р. | Аглай, Мр. 9. Свѣтель. |
| Авдій, Ар. 9, С. 5, Н. 19. Божій рабъ. Е. | Агнь, Мр. 26. Непороч. Чистъ. Е. |
| Аверкій, М. 26, О. 22. Удерживающій, отвращающій. Р. | Адамъ, Я. 14. Отъ земли взятый. |
| Авениръ, Н. 19. Инд. | Адрианъ, Ф. 3, Ар. 17, Ав. 26. Силенъ, зрѣль. |
| Авивъ, Я. 29, Мр. 26, 28, Авг. 2, С. 6, Н. 15. Колось незрѣлый. Е. | Аэтіи, Мр. 6, 9. Орлинъ. |
| Авидъ, С. 5. Работникъ. Е. | Аза, Азіи, Н. 19. Чернота. |
| Авксентій, Ф. 14, Ар. 18, Д. 13. Растителень. | Азарія, Ф. 3. Д. 17. Божья помощь. |
| Авраамъ, Ф. 14, О. 9. Отець мног. племень. Пращуръ. Родъ. Е. | Акакій, Мр. 9. Ар. 17, М. 7, 19, Іл. 7, 28, С. 15. Н. 29. Незлоба. |
| Аврамъ, Аврамій, Ф. 14, Ар. 1, Юл. 20, А. 21, С. 24, О. 29. Вел. отецъ. Е. | Акила, Я. 21, Юл. 14. Орель. Р. |
| Автономъ, С. 12. Самоправъ. | Акиндины, Ар. 18, Ав. 22, Н. 2. Безопасъ. |
| Аганій, Аганитъ, Ф. 18, Ар. 17, Ін. 1, Я. 24, Мр. 15, Ав. 19, 21, С. 20, Н. 3. Любимъ. | Александръ, Ф. 23, Мр. 9, 13, 15, 16, Ар. 10, М. 13, Ін. 2, 9, 10, Іл. 3, 9, 10, Ав. 1, 9, 11, 12, 30, С. 28, О. 22, Н. 9, 23, Д. 12. Помощь мужествен. |
| Агавъ, Я. 4, А. 8. Добрыня. | Алексій, Ф. 12, Мр. 17, М. 20, Ав. 9, О. 5, Н. 23. Помощи. |
| Агаѳангелъ, Я. 23. Благій. Добрый вѣстникъ. | Алипій, Ав. 17, Н. 26. Безпечальн. |

- Алѳей, М. 10, 26, С. 28, Н. 18.
 Вождь, воевода. Е.
- Амвросій, Д. 7. Божественъ.
- Амосъ, Ин. 15. Кръпокъ. Е.
- Ананія, Я. 4, 26, Ар. 17, О. 1, Д. 1, 17. Благодать Господня. Е.
- Анастасій, Я. 8, 22, 24, Ф. 10, Ар. 20, О. 25, Д. 5. Воскресшій.
- Анатолий, Ар. 23, Ил. 3, Н. 20. Восточ.
- Андрей, М. 18, Ин. 12, 29, 30, Ил. 4, Ав. 19, С. 10, 21, 23, О. 2, 17, 27, Н. 30, Д. 2. Мужественъ, храбръ.
- Андроникъ, Я. 4, М. 17. Ил. 30, О. 9, 12. Поб. мужей. Боривой.
- Анемподистъ, Н. 2. Безъпрепонъ.
- Аникита, Ав. 12, Н. 7. О. 28. Непобѣд.
- Антипа, Ар. 11. За всѣхъ.
- Антипатръ, Ар. 29. Въмѣсто отца.
- Антиохъ, Ф. 23, Ил. 16. Противящійся, стоящій крѣпко.
- Антонинъ, Ф. 23. Ар. 19, Ав. 1, 4, С. 23, Ок. 22, Н. 7, 13. Широкий, пространный
- Антоній, Я. 8, 17, 19, Ф. 12, Мр. 1, Ар. 14, Ил. 6, 10, Ав. 3, 9, Н. 9, Д. 7. Превосходящій. Вышата.
- Анѳимій, Анѳимъ, С. 3, Ок. 17, Д. 30. Цвѣтущій. Цвѣтанъ.
- Апוליнарій, Ил. 23. Войнь губящій.
- Аполлоній, Мр. 31, Ил. 10, 30, Д. 14. Губитель кораблей.
- Аполлонъ, Ин. 5, С. 10. Губящій, разящій.
- Аполлосъ, Я. 4, Ар. 21, Д. 8.
- Ардалгонъ, Ар. 14. Марающій.
- Ареѳа, О. 24, Орель. Арб.
- Аристархъ, Я. 4, Ар. 15. Лучшій, высшій начальникъ.
- Аристобелій, Ин. 20. Вячеславъ.
- Арианъ, Д. 14, 30. Левинный. Е.
- Арій, Ин. 5. Левъ. Е.
- Аркадій, Я. 26, Мр. 6. Достаточный.
- Арцилъ, Мр. 26, Похищающій.
- Арсеній, Я. 19, Мр. 2. М. 8, Ин. 12, Ав. 24, О. 28, Д. 13. Мужественный.
- Артемій, Я. 4, Ар. 29, Мр. 24. Ин. 23, О. 20, 30. Цѣль, здравъ.
- Артемонъ, Мр. 24. Ар. 13, Вѣтрило.
- Архиппъ, Я. 4, Ф. 19. С. 6, Н. 22. Конюшій, завѣдующій конями,
- Астерій, Ил. 6, Ав. 7. Ок. 29. Звѣзди.
- Астѳонъ, Ил. 7. Привѣта. Благолѣпъ.
- Аттикъ, Н. 3. Сосѣдний, сосѣдъ.
- Африканъ, Мр. 13, Ап. 10, О. 28.
- Ахиллій, М. 15. Толстогубъ.
- Афанасій, Я. 4, 18, Ф. 22, Мр. 9, М. 2, Ин. 20, Ил. 5, Ав. 22. О. 9, 24, 26. Д. 2. Безсмертный.
- Аѳногенъ, Ил. 16. Родомъ изъ Аѳинъ.
- Борисъ, Мая 2, Ил. 24. Рус.
- Вавила, Я. 14, С. 4. Мятежный. Е.
- Вадимъ, Ар. 9. Инд.
- Вакхъ, М. 6, О. 7. Неистовый.
- Валентинъ, Ар. 24, Ил. 30. Могуць. Р.
- Валерианъ, Я. 21. Ин. 1. С. 13, Н. 22, Мужественъ. Р.
- Валерій, Мр. 9. Сильный.
- Варваръ, М. 6. Грубый. Р.
- Варлаамъ, Ин. 19, Н. 6, 19. Спр.
- Варнава, Янв. 4, Ин. 11. Сынъ утѣхи. Е.
- Варѳоломей, Ин. 11, 30, Ав. 25. Сынъ радости. Е.
- Василидъ, Я. 20. Ар. 1, Д. 23. Царицынъ.
- Василискъ, Мр. 3. М. 22. Царекъ.
- Василій, Я. 1, 30, Ф. 28, Мр. 7, 22, 26, Ар. 12, 26, 30. Ин. 17. Ил. 3, 6, 15. Ав. 2, 11, Н. 28. Царь.
- Вассианъ, Ин. 10, Ок. 10.
- Вендемианъ, Ф. 1. Виноградарь. Р.
- Венедиктъ, Мр. 14. Благословенъ.

- Веніаминъ, Мр. 31, Ав. 28, О. 13. Сынъ десницы. Е.
- Викарій, Іл. 6. Намѣстникъ. Р.
- Викентій, Н. 11. Преодолюющій. Пребиславъ. Поборъ. Р.
- Викторинъ, Я. 31. Мр. 10, Ар. 18, Н. 11. Побѣдитель. Побѣдъ. Предиславъ. Переславъ. Р.
- Викторъ, Я. 31. Мр. 10, Д. 18. Побѣдительный. Р.
- Виръ, Д. 30. Мужъ. Какъ-мужъ. Р.
- Виссаріонъ, Ін. 6. Дербистый.
- Виталій, Ар. 22, 28. Жизненный. Житянь. Житый. Р.
- Вить, М. 16, Ін. 15. Поризатель. Пересудъ.
- Владиміръ, Іл. 15. Сл.
- Власій, Ф. 3, 11. Невѣжа.
- Вонифатій, Д. 19. Добродѣй. Р.
- Всеволодъ, Ф. 11, Н. 27. Сл.
- Вуколь, Ф. 6. Пастухъ. Пастырь.
- Вячеславъ, Мр. 4, С. 28. Сл.
- Гавриилъ, Я. 22, Ф. 11, Мр. 26, Іл. 13, Н. 27. Божій муж. Е.
- Гай, Я. 4, Мр. 9, Ін. 23, Ав. 11, О. 4, 21, Н. 5. Панъ. Господинъ. Р.
- Галактіонъ, Ін. 22. С. 24, Н. 5. Молоч.
- Галикъ, Ар. 3. Свѣтель домъ.
- Геласій, Д. 23. Смѣющийся.
- Геннадій, Я. 23, Ав. 31, Д. 14. Благородный.
- Георгій, Я. 8, 22, Ф. 4, 21, Ар. 4, 7, 19, 23, М. 13, 16, 26, Ав. 18, Н. 3, 26. Земледѣлецъ, пахарь.
- Герасимъ, Мр. 4. Честень.
- Германъ, М. 12, Ін. 28, Іл. 7, С. 11, Н. 6, 13. Единоутробн. Родимъ. Р.
- Геронтій, Апр. 1. Авг. 28. Старець.
- Гликерій, Д. 28. Сладокъ.
- Гльвъ, М. 2, Іл. 24, С. 5. Рус.
- Горгій, Ін. 5, Быстръ.
- Гордій, Я. 3.
- Григорій, Я. 5, 8, 10, 25, 30, Мр. 4, 12, Ав. 8, С. 30. Н. 5, 14, 17, 20, 23, 28. Д. 19. Бодрствующій. Бодръ.
- Гурій, Ав. 1. О. 4, Н. 15, Д. 5. Пришлецъ.
- Давидъ, Мр. 5, Ар. 12, Ін. 25, 26, Іл. 24, С. 5, 6, 19. Д. 26. Возлюбленный. Миль. Е.
- Дада, Ар. 28, С. 29. Свѣтильникъ.
- Далмать, Ав. 3.
- Даміанъ, Ф. 24, Іл. 1, О. 5, 17, Н. 1. Пустынникъ. Р.
- Дангиль, Ф. 16, Мр. 4, Ар. 7, Іл. 10, Ав. 30, Д. 11, 17. Божій судъ. Е.
- Димитрій, Фв. 11, М. 15, Ін. 3. Ав. 9, С. 11, 21, О. 16, Н. 15. Плодъ земной, матери земли.
- Дисидерій, Ар. 21, С. 19. Желанъ. Бажанъ. Р.
- Дій, Ар. 3, Іл. 19. Святъ.
- Діодоръ, Я. 31, Ф. 3, Мр. 10, Ар. 29, Іл. 6, С. 11. Божій даръ.
- Діомидъ, Іл. 3, Ав. 16. Совѣтъ Божій, Божидаръ.
- Діонъ, Іл. 6. Отгоняющій.
- Діонисій, Мр. 10, 15, Ар. 21, М. 6, 18. Іюн. 1, 3, 26, Ав. 4, 18, О. 3, 5. Боговдохновенный.
- Дометій, Мр. 8, Ав. 7. Укротит. Р.
- Донатъ, Ар. 30. Подарень. Р.
- Доримедонтъ, Сен. 19. Коньемъ играющій.
- Дорожей, Ін. 5, С. 3, 16, Д. 28. Божій даръ.
- Доспеей, Ф. 19. Даръ Божій.
- Дула, Ін. 15. Рабъ.
- Еварестъ, Д. 23, 26. Благолѣнь.
- Евгеній, Я. 21, Ф. 12, 19, Мр. 7, Д. 13. Добраго рода.
- Евграфъ, Д. 10. Хорошо написанъ.
- Евдокимъ, Іл. 31. Искусный.
- Евдоксій, С. 6. Н. 3. Доброславъ.
- Евиласій, Ф. 6. Благомилостивъ.

- Евкарній, М. 18. Добрый плодъ.
 Евклій, Ав. 1. Доброславъ. Званъ.
 Евлампій, Мр. 5, Іл. 3, Ок. 10.
 Благославъ. Благосвѣтъ.
 Евлогій, Фв. 13, Мр. 5, Ав. 25.
 Добрословъ, Благословъ.
 Евменій, С. 18, Радушенъ. Ми-
 лостивъ. Привѣта.
 Евилъ, Ав. 11. Добрый пловецъ.
 Евсевій, Я. 21, Ф. 15, Ар. 24,
 28, Іл. 22, С. 21, О. 4. Благо-
 честивъ.
 Евсигній, Ав. 5. Добрый родичъ.
 Евстацій, Ф. 21, Мр. 29, Ар. 14,
 Іюл. 28, С. 20, Н. 20. Постоян.
 Евстратій, Я. 9, Мр. 28, Д. 13.
 Добрый воинъ. Доброй. Вои-
 славъ.
 Евтихій, Я. 20, Мр. 9, Ар. 6,
 21, М. 28, Ав. 23, 24, С. 19.
 Удаченъ. Счастливъ.
 Евтропій, Мр. 3, Іл. 16, О. 17.
 Доброправъ.
 Евфросинъ, М. 15, С. 11. Радос-
 тень.
 Евфимій, Я. 20, Мр. 11, Ар. 1,
 Іл. 4, С. 3, О. 15, Дк. 26. Бла-
 говольный. Радостень.
 Елеазаръ, Ав. 1. Божья помощь. Е.
 Елисей, Іл. 14. Богъ-Спасъ. Е.
 Елпидиоръ, Ар. 3, Н. 2. Наде-
 жду приносящій.
 Елпидій, Мр. 7, Н. 15. Надеж-
 да. Надей.
 Емилианъ, Ян. 8, Мр. 7, Іл. 18,
 Ав. 8, 18. Ласковый.
 Епиктетъ, Іл. 7. Приобрѣтенъ.
 Надбанъ.
 Епифаній, М. 12. Объявленъ.
 Еразмъ, Фв. 24, М. 4, 10. Воз-
 любленный.
 Ерастъ, Я. 4, Н. 10. Милъ.
 Ермилъ, Я. 13.
 Ермій, Я. 4, Ар. 8, М. 31, Іл. 6,
 Н. 4. Вѣстникъ и толковникъ.
 Ермолай, Іл. 26. Вѣстн. народа.
 Есперъ, М. 2. Вечерь.
- Ефремъ, Ян. 28, Мр. 7, М. 16.
 Іл. 8. Плодовитый, растущій.
 Закхей, Н. 18. Правдивый. Спр.
 Захарій, Фв. 8, Мр. 24, Снт. 5,
 Д. 5. Память о Богѣ. Е.
 Зиновій, О. 30. Божьяго житья.
 Зосимъ, Я. 4, Мр. 30, Ар. 4,
 17, Іл. 4, 8, 18, А. 8, С. 19,
 28. Жизни знакъ.
 Игнатій, Я. 29, М. 19, 28. С.
 28, О. 23. Д. 20. Невѣдомъ. Р.
 Игорь, Іл. 5. Рус.
 Иларій, Іл. 12. Весель.
 Иларіонъ, Мр. 28, Іл. 6, Ав. 18,
 О. 21. Тихомиръ.
 Иллудоръ, С. 28. Н. 19. Солн-
 цевъ даръ.
 Илья, Я. 8, Ф. 16, Мр. 28, Іл. 20,
 С. 13, 17, Д. 19. Божья сила,
 крѣпость. Е.
 Иннокентій, Іл. 6, Н. 26. Не-
 пороченъ.
 Ипатій, Мр. 31, Іл. 3, 10, С. 21,
 Н. 20. Высочайшій. Вышата.
 Ипполитъ, Ян. 30, Ав. 13. Рас-
 прягающій коней.
 Ираклій, Мр. 9, М. 18, О. 22.
 Воиславъ. Брониславъ. Герой.
 славенъ.
 Иринархъ, Я. 13, Нб. 28. Міра
 начальникъ. Властиміръ.
 Иринея, Мар. 26. Авг. 13, 23.
 Миренъ.
 Иродіонъ, Янв. 4, А. 8. Пѣснь
 Владыкѣ.
 Исакій, Исакъ, Ф. 14, Мр. 22,
 Ар. 12, 21, М. 4, 18, 30. Ав.
 3, С. 21, Н. 20. Смѣхъ. Е.
 Исавръ, Іл. 17, Іл. 6. Вѣтерокъ.
 Исарія, Ф. 16, М. 9, 15. Спасе-
 ніе отъ Бога. Е.
 Исидоръ, Ф. 4. М. 14, Іл. 6. Ра-
 венъ даръ.
 Исихій, Ф. 19, Мр. 5, 9. М. 10,
 Іл. 7, О. 3. Спокоенъ. Тихъ.
 Исманлъ, Іл. 17. Услышитъ Богъ.
 Іадоръ, Ф. 4. Фіалки даръ.

- Іакинфъ, Іл. 3, 18, Д. 23. Яхонтъ.
 Іаковъ, Я. 4, 13, 29, Мр. 4, 21,
 24, Ар. 10, 30, Ін. 30, Ав. 9,
 О. 9, 23, Н. 1, 26, 27, Д. 26.
 Препона. Е.
 Іануарій, Ар. 21, 28 П. риврат-
 никъ.
 Іасонъ, Я. 4. Мр. 19, Ар. 28.
 Врачъ. Е.
 Іеремія, Ф. 16, Ар. 6, М. 1, О.
 5. Возвышенъ Богомъ. Божья
 побѣда. Е.
 Іеронимъ, Ін. 15. Со священнымъ
 именемъ.
 Іерофей, О. 4. Освященъ Богомъ.
 Іисусъ, С. 1. Божья помощь. Е.
 Іоадъ, Мр. 30. Братъ. Е.
 Іоакимъ, С. 9. Воскрешеніе Е.
 Іоанникій, Н. 4. Благодатью по-
 бѣждающій. Святоборъ. Е.
 Іоаннь, Я. 7, 15, 22, 26, 27, 30,
 31, Ф. 23, 24, Мр. 9, 20, 27,
 29, 30, Ар. 12, 14, 18, 19, М. 8,
 19, 24, 25, 26, 29, Ін. 2, 12,
 13, 19, 24, 26, 28, 30, Іл. 12,
 18, 21, 30, Ав. 4, 9, 18, 29,
 30. С. 2, 7, 14, 23, 26, О. 3,
 12, 19, 22, 28, Н., 1, 9, 12, 13,
 20, 28, Д. 2, 3, 4, 7. Благо-
 дать Божья. Е.
 Іоасафъ, С. 10, Н. 19. Е.
 Іовъ, М. 6. Врагомъ ненавидим. Е.
 Іона, Мр. 28, 31, М. 27, Ін. 15,
 С. 22, О. 5, Н. 5. Голубь. Е.
 Іосифъ, Я. 4, 14, 26, Ар. 4, Ав.
 28, С. 9, Н. 3, 20, Д. 26. Ум-
 ноженіе. Е.
 Іосій, Я. 4. Спаси. Е.
 Іувеналій, Іл. 2. Юношескій. Р.
 Іувентинъ, С. 5. Р.
 Іуда, Ін. 19, 30. Исповѣданіе. Е.
 Іуліанъ, Я. 8, 29, Ф. 6, 16, Мр.
 16, Ін. 3, 21, Іл. 13, 28, Ав. 9,
 С. 4, 12, 13, О. 7, 18. Пуши-
 стаго.
 Іулій, Ін. 21. Пушистый. Р.
 Іустиніанъ, Н. 14. Іустиновъ. Р.
 Іустинъ, Іюня 1. Правдинъ. Уп-
 рава. Р.
 Іустъ, Я. 4. Іл. 14, О. 30. Прав-
 дивъ. Правъ. Р.
 Каллиникъ, М. 24, Іл. 29, Авг.
 23. Д. 14. Доброобѣдный.
 Каллистратъ, С. 27, Д. 30. Доб-
 рый воинъ. Славой. Воиславъ.
 Каллистъ, Мр. 6. Прекраснѣйшій.
 Калитонъ, Мр. 7, Ав. 12. Голо-
 вастый. Головачъ. Р.
 Карпъ, Я. 4, М. 26, О. 13. Плодъ.
 Кассіанъ, Ф. 29, М. 21. Пустой. Р.
 Касторъ и Касторій, Сн. 18. Д.
 18. Чистотворецъ. Чистъ. Р.
 Квартъ, Я. 4, Н. 10. Четвертый.
 Квинтилианъ, Ар. 28. Пятичн.
 Келестинъ, Ар. 8. Небесный.
 Кельсій, Я. 8, О. 14. Высокъ. Е.
 Кесарь-арій, Мр. 9, 30, Ок. 7,
 Н. 1, Д. 8. Вырѣзанный. Р.
 Киприанъ, Мр. 10, М. 10, 27,
 Авг. 17, 31, С. 16, О. 2. Зрѣ-
 лый плодъ. Спр.
 Киріеъ, Іл. 15. Вѣстникъ.
 Кириллъ, Я. 18, Февр. 4, 14,
 Мр. 9, 12, 18, 29, Ар. 28, М.
 4, 11, Ін. 9, Іл. 9, С. 6. Суда-
 рикъ.
 Киріакъ, М. 2, Ін. 7, 24, Ав. 1,
 С. 6, 29, О. 28. Господскій.
 Киръ, Я. 31, Ін. 28. Панъ. Гос-
 подинъ. Государь.
 Кифа, Ян. 4, Мр. 30, Дк. 8. Ка-
 мень. Сир.
 Клавдій, Ян. 31. Мр. 9, 10, 19,
 Ін. 3, Ав. 11, Ок. 29, Дк. 18.
 Замкнутый, Тѣсный. Р.
 Клеонинъ, Мр. 3. Славный побѣ-
 дою. Браниславъ.
 Клеона, Я. 4. Всеславъ.
 Климентъ, Я. 4, 23, Ар. 22, М. 4.
 С. 10, Н. 25. Милостивъ. Р.
 Кодратъ, Ян. 4, Мр. 10, Ар. 21.
 С. 21. Четыреугольный. Р.
 Конкордій, Ін. 4. Согласный. Р.
 Кононь, Мр. 5, 6. Посиѣшающ.

- Константинъ, Мар. 5, 6, М. 11, 21, Ин. 5, Ил. 3, Ав. 4, С. 19, О. 22, Д. 26. Стойкій, тверд. Р.
 Копрій, Ил. 9, С. 24. Грязный. За-
 мара. Марушь. Р.
 Корнилий, М. 19, С. 13. Рогатый. Р.
 Косма, Ар. 18, Ил. 1, Ав. 3, О. 12, 17, Н. 1. Украшеніе. Миръ.
 Коронатъ, Ав. 17. Вѣнчанъ. Р.
 Ксенофонтъ, Я. 26. Иноязычный.
 Кукша, Ав. 27. Рус.
 Куфій, Ав. 11. Легкій. Легокъ.
 Лаврентій, Ян. 29, Ав. 10, 28. Украшающій лавромъ. Р.
 Лавръ, Ав. 18. Лавровое дерево.
 Лазарь, Мр. 28, Ин. 15, Ил. 17, О. 17, Н. 7, 17. Божья помощь. Е.
 Ларгій, Ин. 7. Щедръ. Р.
 Левкій, Ин. 20, Ав. 17, Д. 14. Бѣлый.
 Левъ, Фр. 18, 20. Левъ.
 Леонидъ, Мр. 10, Ар. 16, М. 20, Ин. 5, Ав. 8. Какъ левъ.
 Леонтій, Ян. 22, Мр. 9, Ар. 24, М. 23, Ин. 18, Ил. 10, Ав. 1, 9, 28, С. 13, О. 17. Львиный.
 Линъ, Я. 4. Н. 5. Цвѣтокъ прекр.
 Лонгинъ, Ар. 24, Ин. 24, О. 16. Дологъ.
 Лоть, О. 9. Благоуханъ. Е.
 Лука, Я. 4, 29, Ф. 7, Ар. 22, Ил. 30, С. 7, О. 18, Н. 6, Д. 11. Свѣтланъ. Р.
 Лукіанъ, Ин. 3, Ил. 6, 7, С. 13, О. 15. Свѣтозаръ. Р.
 Лукій, Я. 4. С. 10. Свѣтящій. Р.
 Луцъ, Ав. 23. Волкъ. Р.
 Маврикій, Ф. 22, Ил. 10. Черно-
 домный. Р.
 Мавръ, Мр. 19, Ин. 7. Черенъ.
 Матъ, А. 29. Великій. Р.
 Макарій, Я. 19, Ф. 19, Мр. 17, Ар. 1, М. 1, 26, Ил. 25, Ав. 18, С. 6. Блаженъ.
 Македоній, Я. 24, Мр. 23.
 Макровій, С. 13. Долговѣчный.
- Максимилианъ, Ав. 4, Окт. 22. Высочайшаго. Р.
 Максимъ, Я. 21, Ф. 6, 19, Ар. 10, 28, 30, М. 14, Ил. 30, Ав. 11, 13, С. 5, 15, О. 9, 28, Н. 11, 22. Высочайшій, величайшій, Р.
 Маллахія, Я. 3. Божій послан. Е.
 Малхъ, Мр. 26. Царь. Е.
 Мамантъ, С. 2. Грудн. Р.
 Мануилъ, Я. 22, Мр. 27, Ин. 17. Бож. опредѣленіе. Божирядъ. Е.
 Мардарій, Д. 13.
 Маринъ, Мр. 17, 28, Ил. 6, Ав. 7, О. 18, Д. 16. Морской. Р.
 Маркеллинъ, М. 7, Д. 18. Р.
 Маркеллъ, Ф. 9, Мр. 1, Ин. 7, Ав. 1, 14, Н. 15, Д. 29. Битву прекращающій.
 Маркъ, Я. 4, Мр. 5, 29, Ар. 5, 25, Ил. 3, С. 28, О. 27, 30, Д. 18, 29. Увядшій. Р.
 Мартинъ, Ар. 14, О. 12. Крѣпокъ въ битвѣ. Р.
 Мартиніанъ, Ф. 12, Ар. 11, Ав. 4, О. 22.
 Митрій, Ав. 28, О. 25. Мученикъ.
 Матѳей, Матѳій, Ин. 30, Ав. 9, О. 5, Н. 16. Божій даръ. Е.
 Мелетій, Ф. 12, С. 21. Заботливый.
 Мемнонь, Ар. 29, Ав. 20. Памятлив.
 Менандръ, М. 19. Юродивый. Р.
 Меркурій, М. 24.
 Мефодій, М. 11, Ин. 4, 14, 20. Порядочный.
 Милій, Н. 10. Воинъ. Р.
 Мина, Я. 5, Ф. 17, Ар. 12, Ав. 25, Н. 11, Д. 10. Мѣсячный, лунный.
 Миронъ, Ф. 14, Ав. 8, 17. Каплющій.
 Мисаилъ, Д. 17. Богомъ силен. Е.
 Митрофанъ, Ин. 4, Ав. 7, Н. 23. Матерью явленъ.
 Михаилъ, Я. 11, Ф. 14, М. 21, 23, Ил. 12, 29, С. 6, 20, 30, О. 1, Н. 8, 22, Д. 18. Кто равенъ Богу? Е.

- Микей, Я. 5, Ав. 14. Убогъ. Е.
 Модестъ, М. 16. Ин. 15, Дб. 18.
 Скромень. Р.
 Моисей, Я. 14, Ф. 23, Гл. 26,
 Ав. 28, С. 4. Спасень изъ во-
 ды. Е.
 Мокій. Ян. 29, М. 11, Июл. 3.
 Юродствующій.
 Назарій, О. 14. Отдѣленный. Е.
 Наркисъ, Я. 4, О. 31. Тяжелъ.
 Наумъ, Дб. 1. Утѣха. Е.
 Нафанаилъ, Ар. 22. Божій даръ Е.
 Неонъ, Я. 16, Ар. 24, 28, С. 28,
 О. 29. Плавающий. Пловецъ.
 Неофитъ, Ян. 21, Ав. 22. Ново-
 рожденный.
 Несторъ, Фв. 28, Мр. 1, О. 27.
 Пловецъ.
 Никандръ, Мр. 15, Ин. 5, С. 24,
 Н. 4. Побѣда мужей. Бранивой.
 Никаноръ, Я. 4, Гл. 28, Д. 28. Смо-
 трящій на побѣды. Бонславъ.
 Никита, Я. 31, Мр. 20, Ар. 3,
 30, М. 14, 24, 28, С. 9, 15,
 О. 13. Побѣдитъ.
 Никифоръ, Я. 31, Ф. 9, Мр. 10,
 13, Ар. 19, Ин. 2, Н. 13. По-
 бѣдоносецъ.
 Никодимъ, Ав. 2, Ок. 31. Непо-
 винная кровь. Е.
 Николай, Никола, Фв. 4, Мр.
 9, М. 9, Гл. 27, О. 14, Д. 6,
 24. Побѣда людей. Боримиръ.
 Никтополонъ, Н. 3. Городъночи.
 Никонъ, Мр. 23, Си. 28, Н. 17,
 Д. 11. Побѣждающій. Побѣдъ.
 Нилъ, М. 27, С. 17, Н. 12, Д.
 7. Черень. Мутень. Копт.
 Нифонтъ, Ар. 8, Д. 23. Цѣло-
 мудренъ.
 Олимпій, Олимпъ, Гл. 30, Н.
 10. Олимпійскій.
 Онисимъ, Ян. 4. Фв. 15. М. 10,
 Гл. 14. Полезень. Года. Годей.
 Онуфрій, Ин. 12. Начало цѣны.
 Орестъ, Н. 10, Д. 13. Жажущій.
 Осія, Ав. 27, О. 17. Спасеніе. Е.
- Павелъ, Я. 10, 15, Ф. 16. Мр.
 4, 7, 10, М. 18, Ин. 3, 28, 29.
 Гл. 16, Ав. 17, 30, С. 10, О.
 4, Н. 6, Д. 7, 15, 23. Маль,
 маленькій. Р.
 Павлинъ, Я. 23, М. 18, Дб. 30.
 Павловъ. Малаго. Р.
 Павсикакій, М. 13. Отрекшійся
 отъ зла.
 Памсій, Ин. 6, 19. Всѣмъ равенъ.
 Памва, Гл. 18. Всюду проходящ.
 Памфилъ, Ф. 16. Ав. 12. Всемиль.
 Панкратій, Ф. 9, Гл. 9. Всѣми
 владѣющій. Всеволодъ.
 Панхарій, Мр. 19. Всему радъ.
 Пансофій, Я. 15. Всемудръ.
 Пантелеймонъ, Гл. 27. Всемил.
 Папа, Мр. 16. Отецъ.
 Парамонъ, Н. 29. На плечахъ.
 носимый.
 Паригорій, Я. 29. Утѣха.
 Парменій, Гл. 30. Ожидаящій.
 Пармень, Я. 4, Гл. 28. Близкій.
 Парфеній, Ф. 7. Дѣвственный.
 Патаній, Д. 8. Трудъ попирающій.
 Патермуфій, Гл. 9, Си. 17. Отца
 слава. Славомиръ.
 Патроклъ, Ав. 17. Названный по
 отцу.
 Пафнутій, Ф. 15, М. 1, С. 25.
 Пахомій, М. 15. Толстъ въ пле-
 чахъ.
 Перегринъ, Гл. 6, 7. Странник. Р.
 Петръ, Я. 9, 12, 13, 16, 22, 26,
 Ф. 1, 22, М. 4, 18, Ин. 12, 25,
 29, 30, Гл. 1, Ав. 9, 24, С.
 3, 5, 10, 13, 22, 23, О. 4, 5,
 9, Н. 25, Д. 21, 28. Камень.
 Пигасій, Н. 2. Изводящій источ-
 никъ.
 Пимень, Ав. 7, 27. Пастырь.
 Платонъ, Ар. 5, Н. 18. Прост-
 ранный.
 Полевктъ, Я. 9, Д. 19. Мног-
 желанный. Желанъ. Бажанъ.
 Поликарпъ, Ф. 23, Ар. 2, Гл.
 24. Многоплоденъ.

- Помпей, Ил. 7, Дк. 23. Пышный.
Великолѣнный Р.
- Понтій, Ав. 5. Морской.
- Порфирій, Ф. 10, 16, 26. С. 15,
Н. 9. Багрянъ. Червленъ.
- Прискъ, Мр. 9, С. 21. Древній. Р.
- Провій и Провъ, Ин. 23. Ок. 12,
Д. 19. Честенъ. Р.
- Прокль, Ил. 12, Сн. 19, Нб. 20.
Прежде названный. Р.
- Проконій, Фв. 27, Ил. 8, Н. 22.
Успѣвающий.
- Прокулъ, Ар. 21. Ил. 30. Далеко. Р.
- Протасій, О. 14, Д. 24. Начальн.
- Протогенъ, Ав. 25. Первенецъ.
- Прохоръ, Я. 4, Ф. 10, Ил. 28. На-
чальникъ хора.
- Псой, Ав. 9. Чресла.
- Пудъ, Я. 4, Ап. 15. Стѣдливъ.
Разумникъ, Д. 12.
- Ревобатъ, Ф. 1. Отозванный. Р.
- Родионъ, Н. 10. Розы покунающ.
- Романъ, Я. 29, Ил. 19, 24, О. 1.
Н. 18, 19, 27, Римлянинъ. Р.
- Ромулъ, Мр. 15, С. 6. Крѣпко-
тѣснящій. Р.
- Рустикъ, О. 3. Деревенскій. Р.
- Руфинъ, Мар. 10, Ар. 7. Ил. 6.
Рудый, рыжій. Р.
- Руфъ, Я. 4. Ар. 8, 29, Ил. 6, Ав.
24. Рыжій. Р.
- Савва, Я. 12. Ф. 13, Ар. 15, 24, Ав.
27, 28, О. 1, Д. 3, 5. Неволя. Арб.
- Савватій, С. 19, 27. Субботній. Е.
- Савель, Савиль, Ин. 17, Д. 28.
- Саланамъ, Я. 23. Е.
- Самей, Я. 9, Е.
- Самонъ, Н. 15 Тученъ. Е.
- Самисонъ, Ин. 27, Д. 30. Солнечн. Е.
- Самуилъ, Ф. 16, Ав. 20. Выпро-
шенный у Бога. Е.
- Сатуръ, Ил. 6. Сытъ. Р.
- Севастианъ, Мр. 20, Ф. 26, Д. 18.
Почтенный.
- Северинъ, Ин. 4. Строгъ. Р.
- Северіанъ, Мр. 9, Ар. 18, Ин. 4,
Ав. 22, С. 9. Р.
- Сефиръ, Ин. 27, Ав. 20, Д. 30.
Жестокій. Р.
- Секундъ, Ф. 1. Второй. Р.
- Селевкій, Селевкъ, Ф. 16. С.
13, Терпящій бурю въ морѣ.
- Серапионъ, Я. 31. Мр. 10, 16,
Ар. 7, М. 24, Ил. 13, Ав. 18, С. 13.
- Сергій, Мр. 20, Ин. 28, Ил. 5, С.
11, 25, Ок. 7.
- Сикстъ, Ав. 10 Шестой. Р.
- Сила, Я. 4, Мр. 26. Юл. 30.
Молчаливъ. Р.
- Сильванъ, Я. 4, 29, М. 4, Ил. 10,
30, О. 14 Лѣсной. Р.
- Сильвестръ, Ян. 2. Лѣсной. Р.
- Симеонъ, Я. 4. 26, Ф. 3, 13, Ар.
5, 17, 27, М. 18, 24, Ил. 21,
С. 1. Услышаніе. Е.
- Симонъ, М. 10. Ин. 30. Послушн. Е.
- Сисой, Ил. 6. Шестой. Е.
- Смарагдъ, Мр. 9. Ин. 7. Изумрудъ.
- Созонтъ, С. 7. Спаситель.
- Сократъ, Ар. 21. Сохран. мужество
- Сосипатръ, Я. 4. Ар. 28, Н. 10.
Спаситель отца.
- Сосѣенъ, Я. 4, Мр. 30, Сн. 16,
Д. 8. Сохранившій силу.
- Софоній, Д. 3. Сокровенный. Е.
- Софроній, Мр. 11, Ав. 28, Д. 9.
Цѣломудренный.
- Спиридонъ, О. 31, Д. 12. Вин-
тообразный.
- Стахій, Я. 4, О. 31. Колось.
- Стефанъ, Я. 4, 14, Мр. 28, Ар.
26, 27, М. 17, 24, Ил. 13. 14.
Ав. 2, Сн. 15, О. 28, Н. 28,
Д. 9, 15, 17, 27. Вънецъ.
- Стратонъ, Ав. 17. Воинствующій.
- Стратоникъ, Я. 13, С. 13. Ра-
тиборъ.
- Тарасій, Ф. 25. Смущенный.
- Тарахъ, О. 12. Шумъ. Смятеніе.
- Татионъ, Ав. 24. Р.
- Терентій, Мр. 13, Ар. 10, Ин. 21,
Ок. 28. Стирающій. Р.
- Тертій, Я. 4, О. 30, Н. 10. Тре-
тій. Р.

Тигрій, Ин. 16. Тигровый.
 Тимолай, Мр. 15. Почитатель на-
 рода. Честеміръ. Чтиміръ.
 Тимонъ, Я. 3, Іл. 8, Дк. 30.
 Почитающій.
 Тимоѳей, Я. 4, 22, 24, Ф. 21,
 М. 3, Ин. 10, Ав. 19, Дк. 19.
 Почитающій Бога. Чтибогъ.
 Титъ, Я. 4, Ф. 27, Ар. 2, Ав. 25.
 Тихикъ, Ян. 4, Дк. 8. Благопо-
 лучный.
 Тихонъ, Ин. 16, Ав. 13. Случай-
 ный. Счастливый.
 Трифиллій, Ин. 13. Трилистъ.
 Трифонъ, Ф. 1, Ар. 19, О. 8. Рос-
 кошно живущій.
 Трофимъ, Я. 4, Мр. 16, 18, А.
 15, Іл. 23, С. 19. Питомецъ.
 Турвонъ, Я. 16, Бурливый. Р.
 Уалентій, Ф. 16, Мр. 9 (см. Вал.)
 Уалерій, Мр. 9 (см. Валерій).
 Уаръ, О. 19. Кривоногъ.
 Урванъ, Я. 4, Ин. 23, Сн. 4, 5,
 О. 31. Городской. Учтивый. Р.
 Урпасіанъ, Мр. 9.
 Фавій, Ав. 5. Бобовый. Р.
 Фавстіанъ, Ар. 28. Принад. Фавсту.
 Фавстъ, Ар. 21, Ав. 3, С. 6, О. 4.
 Счастливый. Благополучный. Р.
 Фармуѳій, Ар. 11.
 Филагрій, Ф. 9. Любитель полей,
 дивныхъ мѣсть.
 Филладельфъ, М. 10. Братолюбецъ.
 Филаретъ, Д. 1. Добролюбъ.
 Филиксъ, Ав. 10. Самый сча-
 стливый. Преблагополучный. Р.
 Филиксъ, Юля 6. Папоротникъ.
 Счастливый. Счастной. Р.
 Филимонъ, Я. 4, Ф. 19, Ар. 29,
 Н. 22, Д. 14. Возлюбленный.
 Филиппъ, Я. 4, 9, Ин. 30, Іл. 3, Ав.
 17, О. 11, Н. 14. Любитель коней.
 Филитеръ, Д. 30. Любитель.
 Филь, Мр. 26. Другъ.
 Филологъ, Я. 4, Н. 5. Любословъ.
 Философъ, М. 31. Любитель муд-
 рости.

Филоѳей, Я. 29, С. 15. Боголюбъ.
 Филуменъ, Н. 29. Любимъ.
 Фивѳеъ, Мр. 12. Уповающій. Е.
 Фирминъ, Юн. 24. Твердый, ук-
 рѣпляющій. Р.
 Фирмосъ, Ин. 24. Крѣпкій. Р.
 Фирсъ, Ав. 17, Д. 14. Мѣщающій.
 Приводящій въ безпорядокъ.
 Флавій, Мр. 9. Желтый. Р.
 Флавіанъ, Ф. 18. Желтанъ. Р.
 Флегонтъ, Я. 4, Ар. 8. Горящій.
 Флорентій, Ав. 23, О. 13, Д. 30.
 Процвѣтающій. Цвѣтанъ. Р.
 Флоръ, Ав. 18, Д. 18. Цвѣтущій.
 Цвѣтъ. Р.
 Фока, Іл. 22, Ав. 9, С. 22. Тюлень.
 Фортунатъ, Янв. 4. Счастливый.
 Счастной. Р.
 Фотинъ, Ф. 22. Свѣтозоръ.
 Фотій, М. 27, Іл. 2, Ав. 9, 12.
 Свѣтель.
 Фоть, О. 28. Свѣтъ. Свѣтишь.
 Харлампій, Фев. 10. Радостью
 сіяющій.
 Харитонъ, Ин. 1, Сн. 9, 28. Бла-
 годатный.
 Херимонъ, Ав. 16, О. 4. Поздра-
 дравляющій. Радующій.
 Христофоръ, Ар. 19, М. 9, Авг.
 20. Христоносецъ.
 Ѡамвасій, Ар. 29. Дивенъ. Ди-
 вошь.
 Ѡаддей, Ян. 4, Ав. 21, Дк. 29.
 Похваль. Е.
 Ѡалалей, Ф. 27, М. 20. Маслина
 въ цвѣту.
 Ѡеогенъ, Ян. 2. Богорожденный.
 Божиродъ. Родбожь. Божичъ.
 Боговичъ. Богать.
 Ѡеогній, Ар. 29, Ав. 21. Боговѣдъ.
 Ѡеогность, Мр. 14. Богознаю-
 щій. Бога знай.
 Ѡеодоритъ, Мр. 8. Богомъ даро-
 ванъ.
 Ѡеодоръ, Я. 26, Ф. 8, 17, Мр. 5,
 6, Ар. 10, 20, 21, 22, М. 16,
 21, 24, Ин. 5, 8, 15, Іл. 4, 9.

- 12, Ав. 11, 28, С. 4, 5, 12, 19, 20, 22. Н. 11, 23, Д. 3, 27.
 Божидаръ.
 Θεωδοσίη, Я. 11, 28, Мр. 27, М. 3, Авг. 24, Богомъ данный.
 Богданъ.
 Θεωδοτή, Фв. 19, Мар. 2, Ар. 29, М. 18, Ин. 7, Гл. 4, С. 2, 15, Н. 7. Богомъ данъ.
 Θεωδούλη, Ян. 14, Ф. 16, Мр. 9, Ар. 5, М. 2, Ин. 18, О. 28, Д. 3, 23. Божій рабъ.
 Θεοκτιστή, Я. 4, С. 3, Д. 23. Богопріобрѣтш. Боговладъ.
 Θεοπρεπής, Мр. 23, Ав. 22. Боголюбъ.
 Θεοστιгъ, Ар. 29. Богопокровень.
 Θεοτεκνή, Ок. 10. Божечадо.
 Θεοфанъ, Мр. 12, Ин. 10, С. 9, 29, О. 11. Богоявленъ. Боговидъ.
 Θεοφιλъ, Я. 8, 30, Ф. 6, Мр. 6, 9, Ин. 12, Гл. 23, С. 3. О. 10, Дк. 2, 28, 29. Богумилъ. Богудругъ.
 Θεραποντή, М. 25, 27. Почитатель.
 Θερμή, Мр. 26. Тепель.
 Θηρсь, А. 17, Д. 14. Палка волшебная виногради. вѣтвью обвитая.
 Θομα, Мр. 21, Ар. 24, Ин. 30, Гл. 7, О. 6, Д. 10. Близнецъ. Е.

ИМЕНА ЖЕНСКІЯ.

- Августа, Н. 24. Священная. Р.
 Агания, Ар. 16. Любовь.
 Агафія, Ф. 5, Ар. 3, Д. 28. Добра, -ана, -рица.
 Аглаоклія, С. 17. Доброслава.
 Аглаоника, О. 13. Благонобѣдная.
 Агнія, Я. 21. Непорочность. Чистота. Ягна.
 Агрипина, Ин. 23. Агрипова.
 (Агриппа, родившійся вперёдъ ногами). Р.
 Акилина, Ар. 7, Ин. 23. Орлиная. Р.
 Алевтина, Ин. 16. Умашающая.
 Александра, Мр. 18, 20. Ар. 23. М. 18, Н. 6. Защитница мужей.
 Алла, Мр. 26.
 Анастасія, Мр. 10, Ар. 15, О. 29, 30, Декаб. 22. Воскресш. Крестина.
 Аниманса, Мр. 26. Одушевляющ.
 Анисія, Д. 30. Совершительница.
 Анна, Ф. 3, Мр. 16, Ин. 13, Гл. 5, 25, Ав. 28, С. 9, О. 22, 29, Н. 20, Д. 9. Благодать. Е.
 Антонина, Мр. 1, Ин. 10. Антоніева.
 Анѳиса, Гл. 27, А. 27. Высокопрѣчив.
 Анѳуса, Ар. 12, А. 22. Прощѣтающая. Цвѣта-ананца.
 Аполлинарія, Я. 5. Войною губящая.
 Апфія, Ф. 19. Н. 22. Возжигающая.
 Ариадна, С. 18. Многовоинств. Е.
 Архелая, Ин. 6. Начальница людей. Власта. Властиміра.
 Артемія, Ин. 3. Цѣлая. Непорочная.
 Афанасія, Я. 31, Ар. 12, Ок. 9, Н. 6. Безсмертная.
 Валентина, Ф. 10. Сильная. Р.
 Варвара, Д. 4. Жестокая, грубая.
 Василиса, Ян. 8, Мар. 10, Ар. 15, 16, С. 3. Царица.
 Васса, Ав. 21.
 Вивея, Ок. 15.
 Виринея, Ок. 4. Зелена. Р.
 Вѣра, Сн. 17. Сл.
 Галанія, Сн. 17. Славящая.
 Гали, Мр. 10. Ясная.
 Галина, Мр. 10, Ар. 16. Яснота.
 Глафира, Ар. 26. Гладкая.
 Гликерія, М. 13, О. 22. Сладкая.
 Голиндуха, Гл. 3, 12.
 Дарія, Мр. 19. Вел. огонь. Прс.

Домна, С. 3, Д. 28. Госпожа Р.
Домника, Я. 8, О. 12. Господск
Домникія, Фв. 28. Побѣждающая
домъ, семью.

Дорофея, Ф. 6. Богомъ дарован.
Еванфія, Сн. 11. Благоцвѣта.
Еввула, Мр. 30. Доброрада. Слв.
Евгенія, Д. 24. Добрарада.
Евдокія, Мр. 1, Іюл. 7, Авг. 4.
Благоволеніе.

Евдоксія, Ян. 31. Доброслава.
Евлалія, Ав. 22. Милослова.
Евлампія, О. 10. Благосвѣтлая.
Евникія, Ок. 28. Добропобѣдная.
Евпраксія, Я. 12, Іл. 25. Доб-
родѣя.

Евсевія, Яв. 24. Благочестивая.
Доброчеста.

Евстоля, Нб. 9. Добробрана.
Евтропія, Ок. 30. Добропрана.
Евѣимія, Мр. 20. Іл. 11, С. 16.
Благоговѣнная.

Евфрасія, Я. 19, Мр. 19, М. 18.
Добропобѣдная.

Евфросинія, Фев. 15, М. 23, Ін.
25. Іл. 7, С. 25, Н. 6. Веселіе.
Радость.

Евѣлія, Мр. 2. Доброцвѣта.
Екатерина, Н. 24. Истинная на-
дежда.

Елена, М. 21, 26, Іл. 11. Избрана.
Елисавета, Ар. 24, С. 5, О. 22.
Миръ. Присяга. Божья клят-
ва. Е.

Енистимія, Н. 5. Вѣдущ., знающ.
Енихарія, Сен. 4. Радующаяся.
Ермонія, Сен. 4. Соединяющая.
Еротіида, О. 27. Какъ любовь.
Зинаида, О. 11. Боговидная.
Зиновія, Ок. 30. Богонрава.

Зоя, Ф. 13, М. 2, Д. 18. Жизнь.
Иларія, Мр. 19. Весела.
Ирина, Мр. 3, 16, М. 5, С. 18.
Миръ.

Ироида, Мр. 5. Сн. 23. Мужест-
венная. Подобная герою.

Исидора, М. 10. Равный даръ.

Іовилла, Ян. 18.

Іулитта, Іюл. 15, 31. (уменьши-
тельное отъ Іулія).

Іулія, М. 18, Іл. 16. Пушистая.
Іуліанія, Мр. 4, 20, Ін. 22, Іл.
6, Ав. 17, Н. 1, Д. 4, 21.
Іуліева.

Іустина, Ок. 2. Іустинова. Р.
Калиса, Ар. 16. Добру равная.
Каллиста, Фв. 6, С. 1. прекра-
сная.

Калитоліна, О. 27. Головастая.
Кассинія, Нб. 7. Шьющая.
Кикилія, Нб. 22. Пляшущая.

Кира, Ф. 26. Госпожа, панна.
Кирилла, Іл. 5. Малая госпожа.
Клавдія, Мр. 20, М. 18, Н. 6,
Д. 24. Р.

Клеопатра, О. 19. Отча слава.
Ксенія, Я. 24. Страница. Гостья.
Ларисса, Мр. 26. Пріятная, слад-
кая.

Лидія, Мр. 23.

Лубина, Ін. 7. Свѣтозарная. Р.
Любовь, С. 17. Сл.

Людмила, С. 16. Сл.

Мавра, М. 3. Окт. 31. Черна.

Макрина, Іл. 19. Суха.

Марина, Ф. 28, Іл. 17. Морская Р.
Марія, Ян. 26, Ф. 6, 12, Ар. 1.

Ін. 7, 9. Іл. 12, 22, Ав. 9, О.
29. Горькая. Превосходство. Е.
Марфа, Ф. 6, Ін. 9, Іл. 4, 6, С.
1. Наставница. Е.

Матрона, Мр. 20, 27, М. 18, Н.
6, 9. Госпожа. Почтен. женщ. Р.

Меланія, Д. 31. Мрачная, темн.

Минодора, С. 10. Даръ мѣсяца.

Митродора, С. 10. Даръ матери.

Муза, М. 16.

Надежда, С. 17. Сл.

Наталія, Ав. 26. Рожденная.

Нимфодора, С. 10. Даръ нимфы.

Нина, Я. 14.

Нонна, Ав. 5. Прозорливая.

Олимпіада, Іл. 25. Воспѣвающая
небо.

Ольга, Ил. 11. Рус.	Фавста, Ф. 6. Благополучная. Р.
Павла, Ф. 10, Ин. 3. Маленькая. Р.	Февронія, Ин. 25.
Параскева, Ил. 26, Окт. 14, 28. Уготованная.	Фива, Сн. 3. Луна.
Пелагія, М. 4, 0, 7, 8. Морск.	Фелицата, Я. 25. Счастливая. Р.
Перпетуя, Фв. 1. Вѣчная. Р.	Фотина и Фотинія, Фев. 13, 26, Мр. 20. Свѣтозарна.
Плама, Мр. 3. Жирная.	Харита, Ин. 1. Мила. Милиц. Р.
Платонида, Ар. 6. Широковидная.	Харитина, Ок. 5. Благодатная.
Поликсенія, С. 23. Гостепримн.	Хариса, Мр. 10, Ар. 16. Привѣтл.
Пульхерія, Ав. 7, С. 10. Кра- савица.	Хіонія, Ар. 16, Ил. 16. Снѣжна.
Раиса, С. 5. Выздоровѣвшая.	Христина, Ф. 6, Мр. 13, М. 18. Ил. 24. Христова помазанница.
Руфина, С. 2. Е.	Фекла, Ин. 6, 9, Ав. 19, С. 24, Н. 20.
Севастиана, С. 16. Почтенная.	Феодора, Ф. 11, Мр. 10, Ар. 5, 16, М. 27, С. 11, Н. 14, Д. 30. Божидара.
Серафима, Ил. 29. Е.	Феодотія, Я. 31, Ил. 4, 29, С. 17, Ок. 12, Н. 1, Дб. 22. Бо- гомъ дарованная.
Соломонія, Ав. 1. Е.	Феоктиста, Ян. 31. Н. 9. Приоб- рѣтшая Бога.
Сосипатра, Н. 9. Спасшая отна.	Феофанія, Д. 16. Божіе явленіе.
Софія, Сн. 17, 18. Премудрость. Мудрота.	Феофила, Д. 18. Богумила.
Сусанна, Ин. 6, Авг. 11. Бѣлая лилія. Е.	
Стефанида, Н. 11. Какъ вѣнецъ.	
Татіана, Я. 12. Учредительница. Повелительница.	
Текуса, М. 18, Н. 6. Родившая.	

РИМСКО-КАТОЛИЧЕСКІЙ КАЛЕНДАРЬ

НА 1888 ГОДЪ.

Чис.	Дни.	Январь. 31 д. Styczen.	Чис.	Дни.	Февраль. 29 д. Luty.
1	⊕	П. Обрѣзаніе Г-дне. Нов. годъ.	1		П. <i>Навечеріе. Постъ.</i> Бригиды дѣвы.
2		С. Макарія, абб. исп.			
3		В. Геновефы дѣвы.	2	⊕	В. Очищеніе Пр. Маріи дѣвы.
4		П. Венедикты дѣвы.	3		С. Власія, еп. муч.
5		В. <i>Навечеріе.</i> Телефора, п. м.	4		Ч. Ансгарія, еп. исп.
6	⊕	С. Богоявленіе Господне.	5		П. Агаѣи, дѣвы муч.
7		Ч. Валентина, еп. исп.	6		С. Дороѣи, дѣвы муч. Тита, еп. исп.
8		П. Северина аббата.			
9		С. Маркіаны, дѣвы муч.	7		В. <i>5-я нед. по Богоявл. Госп.</i> Ромуальда, абб. исп.
10		В. <i>1-я нед. по Богоявл. Госп.</i>			
11		П. Гигина, папы муч.	8		П. Іоанна de Mafha, исп.
12		В. Аркадія муч.	9		В. Кирилла, еп. исп. и уч. Ц.
13		С. Иларіона, папы муч.	10		С. Схоластики дѣвы. Харлампіа, муч.
14		Ч. Гиларія, еп. исп. и уч. Ц.			
15		П. Павла, исп., перв. пустын.	11		Ч. Іоанна de Britto, муч.
16		С. Марцелла, папы муч.	12		П. Людовики, вдовы.
17		В. <i>2-я нед. по Богоявл. Госп.</i> Святѣйш. Имени Спас.	13		С. Екатерины de Biccis, дѣвы.
18		П. Каѣдры св. Петра ап. въ Римѣ.	14		В. <i>6-я нед. по Богоявл. Госп.</i> Валентина, пресв. муч.
19		В. Генриха, еп. муч.	15		П. Фаустина и Іовиты, муч.
20		С. Фабіана и Себастіана муч.	16		В. Григорія, папы исп.
21		Ч. Агнесы, дѣвы муч.	17		С. Іоанна Милостынника, исп.
22		П. Викентія и Анастасіи муч.	18		Ч. Симеона, еп. муч.
23		С. Обрученіе Пресв. Маріи д.	19		П. Конрада, исп.
24		В. <i>3-я нед. по Богоявл. Госп.</i> Тимоѣя, еп. муч.	20		С. Элевѣрія, еп. исп.
25		П. Обращеніе св. Павла ап.	21		В. <i>Семидесятница.</i> Элеоноры, дѣвы.
26		В. Поликарпа, еп. муч.	22		П. Петра, ап. въ Антиохіи.
27		С. Іоанна Златоуста, еп. исп. и уч. Ц.	23		В. Молитвы Спасителя.
28		Ч. Іуліана еп. исп.	24		С. Матѣія, ап.
29		П. Франциска Саленія, еп. исп. и уч. Ц.	25		Ч. Зигфрида, еп. исп.
30		С. Мартины, дѣвы муч.	26		П. Александра, еп. исп.
31		В. <i>4-я нед. по Богоявл. Госп.</i> Петра Ноласко исп.	27		С. Леонарда, еп. исп.
			28		В. <i>Шестидесятница.</i> Романа, аббата.
			29		П. Макарія, исп.

Чис.	Дни.	МАРТЪ. 31 д. Marzes.	Чис.	Дни.	АПРѢЛЬ. 30 д. Kwiesien.
1	В.	Страданій Спасителя.	1	П.	Пяти ранъ Спасителя.
2	С.	Елены, ими. вдовы.	2	С.	Франциска de Paula.
3	Ч.	Кунегунды, ими. дѣвы.			
4	✠ П.	<i>Казимира, исп.</i>			
5	С.	Пер. мощей Вячеслава муч.	3	В.	<i>4-я нед. Вел. поста. Бенедикта á S. Piladelphio, исп.</i>
6	В.	<i>Пятидесятница. Колеты, дѣвы.</i>	4	П.	Исидора, еп. исп. и уч. Ц.
7	П.	Өомы Аквинскаго, исп. и уч. Ц.	5	В.	Зенона, исп.
8	В.	Іоанна de Део, исп.	6	С.	Вильгельма, абб. исп.
9	✠ С.	<i>День печла. Франциски, вдовы.</i>	7	Ч.	Викентія Феррарскаго, исп.
10	Ч.	Свв. Сорока муч.	8	П.	Дражайшей крови Спасител.
11	П.	Терноваго вѣнца Спасителя.	9	С.	Маріи Египтянки.
12	С.	Григорія, папы исп. и уч. Ц.			
13	В.	<i>1-я нед. Вел. поста. Никифора, еп. муч.</i>	10	В.	<i>5-я нед. Вел. поста. Страданій Господа.</i>
14	П.	Петра, муч.	11	П.	Льва, папы исп. и уч. Ц.
15	В.	Лонгина, муч.	12	В.	Зенона, еп. муч.
16	✠ С.	<i>Постъ кварталный. Клирилла, еп. исп.</i>	13	С.	Герменегильда, муч.
17	Ч.	Гертруды, дѣвы.	14	Ч.	Іустина, муч.
18	✠ П.	<i>Постъ кварталн. Копья и гвоздей Спасителя.</i>	15	П.	Семи скорбей Пр. Маріи д.
19	✠ С.	<i>Постъ кварталный. Іосифа, исп.</i>	16	С.	Турибія, еп. исп.
20	В.	<i>2-я нед. Вел. поста. Іоахима, исп.</i>	17	В.	<i>Вербная Недѣля. Анице-та, папы муч.</i>
21	П.	Бенедикта, абб. исп.	18	П.	Элеверія, еп. муч.
22	В.	Павла, еп. исп.	19	В.	Тимона, муч.
23	С.	Екатерины дѣвы.	20	С.	Өеотима, муч.
24	Ч.	Гавріила архан.	21	✠ Ч.	<i>Великій Четвергъ. Тайная вечера.</i>
25	⊕ П.	Благовѣщеніе Пр. Богород.	22	✠ П.	<i>Великая Пятница. Сотера и Кая, еп. муч.</i>
26	С.	Кастула, муч.	23	✠ С.	<i>Великая Суббота. Адальберта (Войтѣха), еп. муч.</i>
27	В.	<i>3-я нед. Вел. поста. Руперта, еп. исп.</i>	24	⊕ В.	Воскресеніе Господа нашего Іисуса Христа.
28	П.	Гунтрама, кор. исп.	25	П.	<i>Второй день Св. Пасхи.</i>
29	В.	Ангелы, вдовы.	26	В.	Клавдія, исп.
30	С.	Квирина, муч.	27	С.	Перегринна, исп.
31	Ч.	Бальбины, дѣвы.	28	Ч.	Виталиса, муч.
			29	П.	Петра, муч.
			30	С.	Екатерины, дѣвы.

Чис.	Дни.	Май. 31 д. Мај.	Чис.	Дни.	Іюнь. 30 д. Czerwiec.
1	В.	1-я нед. по Пасхѣ. Филиппа и Іакова, ап.	1	✠ С.	Крестный день. Іакова de Strera, еп. исп.
2	П.	Аѳанасія, еп. исп. и уч. Ц.	2	⊕ Ч.	Вознесеніе Господне.
3	В.	Обрѣтеніе св. Креста Г-ня.	3	П.	Эразма, еп. муч.
4	С.	Моникки, вдовы.	4	С.	Квирина, еп. муч.
5	Ч.	Пія V, папы исп.	5	В.	Нед. по Возн. Госп. Бонифація, еп. м. ап., Германіи.
6	П.	Терноваго вѣнца Спасит.	6	П.	Бертранда, еп. исп.
7	⊕ С.	Станислава, еп. муч., патрона Польши.	7	В.	Андрея, исп.
8	В.	2-я нед. по Пасхѣ. Явленіе св. Михаила арх.	8	С.	Пацифика, исп.
9	П.	Григорія, еп. исп. и уч. Ц.	9	Ч.	Прима и Фелиціана, муч.
10	В.	Антонина, еп. исп.	10	П.	Маргариты, кор. Шотл., вл.
11	С.	Мамерта, еп. исп.	11	С.	Варнавы, ап.
12	Ч.	Нерея и тов. его, муч.	12	⊕ В.	Сошествіе Духа Святаго.
13	П.	Серватія, еп. исп.	13	⊕ П.	Второй день празд. сош. Духа Св.
14	С.	Виктора, исп.	14	В.	Василія Великаго, еп. исп. и уч. Ц.
15	В.	3-я нед. по Пасхѣ. Покрова св. Іосифа.	15	✠ С.	Постъ кварталный. Вита и товар. его, муч.
16	П.	Іоанна Непомува, пр. муч.	16	Ч.	Беннона, еп. исп.
17	В.	Пасхалиса Вавлон, исп.	17	✠ П.	Постъ кварталный. Петра de Pisis, исп.
18	С.	Эрика, кор. муч.	18	✠ С.	Постъ кварталный. Марка и Марцелліана, муч.
19	Ч.	Пудентіанны, дѣвы.	19	✠ В.	1-я нед. по сош. Духа Св. Пресв. Троицы.
20	П.	Бернардина, исп.	20	П.	Сильверія, папы муч.
21	С.	Феликса, исп.	21	В.	Алонзія Гонзаги, исп.
22	В.	4-я нед. по Пасхѣ. Сотера, папы муч.	22	С.	Эсхила, еп. муч.
23	П.	Гумиліаны, вдовы.	23	⊕ Ч.	Тѣла Господня. (Отъ 23 до 30 включительно).
24	В.	Іоанны, вдовы.	24	✠ П.	Рождество св. Іоанна Крестителя.
25	С.	Іоанна de Prado, муч.	25	✠ С.	Проспера, еп. исп.
26	Ч.	Филиппа Нерія, исп.	26	✠ В.	2-я нед. по сош. Духа Св. Іоанна и Павла, муч.
27	П.	Маріи Магдалины de Pazzis дѣвы.	27	✠ П.	Владислава, царя исп.
28	С.	Августина, еп. исп., апост. Англій.	28	✠ В.	Навечеріе. Постъ. Льва папы исп.
29	В.	5-я нед. по Пасхѣ. Григорія VII, папы исп.	29	⊕ С.	Свв. Петра и Павла, апост.
30	✠ П.	Крестный день. Феликса, папы муч.	30	✠ Ч.	Отданіе праздника Тѣла Христова.
31	✠ В.	Крестный день. Петронеллы, дѣвы.			

Чис.	Дни.	Юль 31 д. Lipies.	Чис.	Дни.	Августъ 31 д. Sierpien.
1	✠ П.	Святѣйши. сердца Христа Спасителя.	1	П.	Петра, ап., въ оковахъ.
2	✠ С.	Навѣщеніе Пресв. Маріи Дѣвы.	2	В	Альфонса Марин de Liguorio, еп. исп. и уч. Ц.
3	В.	3-я нед. по сош. Духа Св. Дражайшей крови Спасителя.	3	С.	Обрѣт. мощей св. Стефана первомуч.
4	П.	Проконія, аббата исп.	4	Ч	Доминика, исп.
5	В.	Кирилла и Меѳодія, еп. исп., апостоловъ славянъ.	5	П.	Бл. Марин Д., снѣжной.
6	С.	Исаи, прор. муч.	6	✠ С.	Преображеніе Господне.
7	Ч.	Пульхеріи, импер., дѣвы.	7	В.	8-я нед. по сош. Духа Св. Казтана, исп.
8	П	Киліана, еп. муч.	8	П.	Кириака, Ларга и Смарагда, муч.
9	С.	Леонарда и тов. его, муч.	9	В.	Романа, муч.
10	В.	4-я нед. по сош. Духа Св. Пречист. сердц. Марин Д.	10	С.	Лаврентія, діак. муч.
11	П.	Іоанна de Dukla, исп.	11	Ч.	Тибурція и Сусанны, муч.
12	В.	Фортуната, муч.	12	П.	Клары, дѣвы.
13	С.	Маргариты, дѣвы муч.	13	С.	Навечеріе. Пѣстѣ. Ипполита и Кассіана, муч.
14	Ч.	Бонавентуры, еп. исп. и уч. Ц.	14	В.	9-я нед. по сош. Духа Св. Евсевія, исп.
15	П.	Разосланіе свв. апостоловъ на проповѣдь	15	✠ П.	Успеніе Блаж. Марин Дѣвы.
16	✠ С.	Св. Скапулярія, Пресв. дѣвы Марин.	16	В.	Гіацинта (Яцка), исп.
17	В.	5-я нед. по сош. Духа Св. Алексія, исп.	17	С.	Мамерта, муч.
18	П.	Симона de Girpica, исп.	18	Ч.	Клары de monte Falcone, дѣв.
19	В.	Викентія à Paulo, исп.	19	П.	Людовика, еп. исп.
20	С.	Иліи, прор. исп.	20	С.	Бернарда, абб. и уч. Ц.
21	Ч.	Пракседы, дѣвы.	21	В	10-я нед. по сош. Духа Св. Іоанны Франциски de Chantal, вл.
22	П.	Марин Магдалины.	22	П	Тимофея, Ипполита и Симфоріана, муч.
23	С	Аполлинарія, еп. муч.	23	В.	Перен. мощей св. Казимира, исп.
24	В.	6-я нед. по сош. Духа Св. Христини, дѣвы муч.	24	С.	Варѳоломея, ап.
25	П.	Іакова, ап.	25	Ч	Людовика, кор. испов.
26	В	Анны, матери пресв. Дѣвы Марин.	26	П.	Зефирина, папы муч.
27	С.	Кунегунды, дѣвы.	27	С.	Іосифа Каласанктія, исп.
28	Ч.	Інноцентія, папы исп.	28	В.	11-я нед. по сош. Духа Св. Августина, еп. исп. и уч. Ц.
29	П.	Олава, кор. муч.	29	П.	Усѣк. глав. св. Іоанна Крест.
30	С	Абдона и Сеннена, муч.	30	В.	Феликса, муч.
31	В.	7-я нед. по сош. Духа Св. Игнатія Лойолы, исп.	31	С.	Раймунда Нонната, ис.

Чис.	Дни.	СЕНТЯБРЬ 30 д.	Wrze- sien.	Чис.	Дни.	ОКТАБРЬ. 31 д.	Razdzi- ernik.
1	Ч.	Эгидія, абб. исп.		1	С.	Ремигія, еп. исп.	
2	П.	Стефана, кор. исп.		2	⊗ В.	16-я нед. по сош. Духа Св.	
3	С.	Брониславы, дѣвы.				Св. Розарія. Пр. Дѣвы.	
4	В.	12-я нед. по сош. Духа Св.		3	П.	(Мѣстный храмъ).	
		Разалии, дѣвы.		4	В.	Жерарда, абб. исп.	
5	П.	Лаврентія Іустиніана, еп.		5	С.	Франциска, исп.	
		исп.		6	Ч.	Плакида и тов. его, мучч.	
6	В.	Захаріи, прор.		7	Ч.	Пер. мощ. св. Эхила, еп. м.	
7	С.	Навечеріе. Постъ. Рegin- ны, дѣвы.		8	П.	Биргитты, вдовы.	
8	⊕ Ч.	Рождество Блаж. Маріи Д.		9	С.	Марка, папы исп.	
9	П.	Горгонія, муч.		10	В.	17-я нед. по сош. Духа Св.	
10	С.	Далматія, муч.				Діонисія, еп.	
11	В.	13-я нед. по сош. Духа Св.		11	П.	Благодар. молебствіе за поб.	
		Прота и Гіацинта, муч.				надъ Турками въ 1621 г.	
12	П.	Гвидо исп.		12	В.	Плакиды, дѣвы.	
13	В.	Маврелія, еп. исп.		13	С.	Максимиліана, муч.	
14	С.	Воздвиженіе св. Кр. Госп.		14	Ч.	Эдуарда, кор. исп.	
15	Ч.	Никомеда, муч.		15	П.	Каллиста, папы муч.	
16	П.	Корнелія и Кипріана, еп.		16	С.	Терезіи, дѣвы.	
		мучч.		17	В.	18-я нед. по сош. Духа Св.	
17	С.	Пяти ранъ св. Франциска исп.				Брунона, еп. муч.	
18	В.	14-я нед. по сош. Духа Св.		18	П.	Ядвиги, вдовы.	
		Іосифа à Supertino, исп.		19	В.	Луки, еванг.	
19	П.	Іануарія, еп. и тов. его, муч.		20	С.	Петра de Alcantara, исп.	
20	В.	Евстахія, муч.		21	Ч.	Перен. мощ. св. Адальберта, еп. муч.	
21	⊕ С.	Постъ кварталный. Мат- вѣя, ап. и еванг.		22	П.	Урсулы съ подругами, д. муч.	
22	⊕ Ч.	Θомы de Villanova, еп. исп.		23	С.	Маріи Саломіи, вдовы.	
23	⊕ П.	Постъ кварталный. Ли- на, папы муч.		24	В.	19-я нед. по сош. Духа Св.	
24	⊕ С.	Постъ кварталн. Блаж. Маріи Д. de Mercede.				Іоанна а Capistrano, исп.	
25	В.	15-я нед. по сош. Духа Св.		25	П.	Рафаила архан.	
		Клеофаса, учен. Спасит.		26	В.	Криспина, муч.	
26	П.	Кипріана и Іустины, мучч.		27	С.	Эвариста, папы муч.	
27	В.	Перен. мощей св. Стани- слава, еп. муч.		28	Ч.	Леонарда à portu Mauritio исп.	
28	С.	Вячеслава, князя муч.		29	П.	Симона и Іуды апп.	
29	Ч.	Михаила арханг.		30	С.	Нарцисса, еп. исп.	
30	П.	Іеронима, пресв. исп. и уч. П.		31	В.	20-я нед. по сош. Духа Св.	
						Марцеллія, муч.	
					П.	На вечеріе. Постъ. Θомы, исп.	

Чис.	Дни.	Ноябрь 30 д. Listopad.	Чис.	Дни.	Декабрь 31 д. Grudzien.
1	⊕ В.	Всѣхъ Святыхъ.	1	Ч.	Элигія, еп. исп.
2	✠ С.	Поминозеніе всѣхъ усопшихъ.	2	П.	Бибіаны, дѣвы муч.
3	Ч.	Феофила, муч.	3	С.	Франциска Ксаверія, исп., ап. Индіи.
4	П.	Карла, еп. исп.	4	В.	2-я нед. Рожд. поста. Варвары, дѣвы муч.
5	С.	Захарія и Елисаветы.	5	П.	Саввы, аббата исп.
6	В.	21-я нед. по сош. Духа Св. Покрова Пресв. Богор.	6	✠ В.	Николая, еп. исп., патрона Россіи.
7	П.	Флорентина, еп. исп.	7	С.	Навечеріе. Постъ. Амвросія, еп. исп. и уч. Ц.
8	В.	Четырехъ увѣнчан. мучч.	8	⊕ Ч.	Непорочное зачатіе Пресв. Дѣвы Маріи.
9	С.	Феодора, муч.	9	П.	Леокадіи, дѣвы муч.
10	Ч.	Андрея Авеллина, исп.	10	С.	Св. Лоретанской хижины Пресв. Дѣвы Маріи.
11	П.	Мартина, еп. исп.	11	В.	3-я нед. Рожд. поста. Дамазы, папы исп.
12	С.	Пяти братьевъ поляк., муч.	12	П.	Спиридона, еп. исп.
13	В.	22-я нед. по сош. Духа Св. Станислава Костки, исп.	13	В.	Луціи, дѣвы муч.
14	П.	Иосафата, еп. муч.	14	✠ С.	Постъ кварталный. Никазія, еп. муч.
15	В.	Евгенія, исп.	15	Ч.	Валеріана, еп. исп.
16	С.	Гертруды, дѣвы.	16	✠ П.	Постъ кварталный. Евсевія, еп. муч.
17	Ч.	Саломеи, дѣвы.	17	✠ С.	Постъ кварталный. Лазаря, еп. исп.
18	П.	Освященіе базиликъ свв. Петра и Павла ап.	18	В.	4-я нед. Рожд. поста. Ожиданіе рожд. Хрис. Спас.
19	С.	Понціана, папы муч.	19	П.	Немезія, муч.
20	В.	23-я нед. по сош. Духа Св. Феликса de Valois, исп.	20	В.	Доминика, абб. исп.
21	✠ П.	Введеніе во храмъ Блаж. Маріи Дѣвы.	21	С.	Томы, ап.
22	В.	Цециліи, дѣвы муч.	22	Ч.	Зенона, муч.
23	С.	Клименты, папы муч.	23	П.	Викторіи, дѣвы муч.
24	Ч.	Іоанна de Cruce, исп.	24	С.	Навечеріе. Постъ. Адама и Евы.
25	П.	Екатерины, дѣвы муч.	25	⊕ В.	Рождеств. Хрис. Спасител.
26	С.	Петра, еп. муч.	26	⊕ П.	Стефана, діакона, первомуч.
27	В.	1-я нед. Рожд. поста. Виргилія, еп. исп.	27	✠ В.	Іоанна, ап. и еванг.
28	П.	Павла de Cruce, исп.	28	С.	Свв. младенцевъ мучч.
29	В.	Сатурнина, муч.	29	Ч.	Томы, еп. муч.
30	С.	Андрея, ап.	30	П.	Давида, кор. исп.
			31	С.	Сильвестра, папы исп.

ЕВАНГЕЛИЧЕСКО-ЛЮТЕРАНСКІЙ КАЛЕНДАРЬ

на 1888 годъ.

Январь.		Февраль.		Мартъ.	
1	Neujahr.	1	Brigitte.	1	Albinus.
2	Abel.	2	Maria Rein.	2	Thronbesteigungsfest.
3	S. n. Neujahr.	3	Blasius.	3	Kunigunde.
4	Methusalem.	4	Veronica.	4	Hadrian.
5	Simeon.	5	Dorothea.	5	Gottfried.
6	Epiphantias.				
7	Melchior.	7	V. S. n. Epiph.	6	Quinquagesimae.
8	Erhard.	8	Salomo.	7	Ella.
9	Caspar.	9	Apollonia.	8	Fastnacht.
10	I. S. n. Epiph.	10	Pauline.	9	Prudentius.
11	Hygienus.	11	Euphrosine.	10	Jenny.
12	Reinhold.	12	Caroline.	11	Rosina.
13	Hilarius.	13	Boy.	12	Gregor.
14	Robert.	14	VI. S. n. Epiph.	13	Invocavit.
15	Felix.	15	Gotthilf.	14	Mathilde.
16	Erdmann.	16	Juliane.	15	Longinus.
17	II. S. n. Epiph.	17	Constantin.	16	Buss und. Bettag.
18	Ephraim.	18	Concordia.	17	Gertrud.
19	Sara.	19	Susanne.	18	Anselmus.
20	Fab. Sebast.	20	Ottocar.	19	Joseph.
21	Agnes.				
22	Vincenz.	21	Septuagesimae.	20	Reminiscere.
23	Emerentia.	22	Petri Stuhlf.	21	Benedict.
24	III. S. n. Epiph.	23	Jobst.	22	Raphael.
25	Pauli Bek.	24	Matth. Ap.	23	Theodorich.
26	Hans.	25	Victor.	24	Casimir.
27	Chrysostomus.	26	Geburtsfest Sr. Maj. d. Kaisers Alexander III.	25	Mar. Verk.
28	Karl.			26	Emanuel.
29	Samuel.	27	Eveline.	27	Oculi.
30	Ludovica.			28	Eugenie.
31	IV. S. n. Epiph.	28	Sexagesimae.	29	Philippine.
		29	Nestor.	30	Adonis.
				31	Detlaus.

Апрѣль.		Маѣ.		Іюнь.	
1	Theodora.	1	Quasimodogeniti	1	Gottschalk.
2	Theodosia.	2	Sigismund.	2	Himelfahrt.
		3	† Erfindung.	3	Erasmus.
		4	Florentine.	4	Friederike
		5	Gotthard.		
3	Lätare.	6	Geburtsfest. Sr.		
4	Ambrosiùs.		K. H. des.		
5	Maximus.		Thronfolgers.	5	Exaudi.
6	Sixstus.	7	Henriette.	6	Adalbert.
7	Aaron.			7	Lucretia.
8	Coelestinus.			8	Medardus.
9	Bogislaus.	8	Mis. dom.	9	Varnimus.
		9	St. Nicolaus.	10	Ginevra.
		10	Gordian.	11	Sigrid.
		11	Pancratius.		
10	Eudica.	12	Nero.		
11	Hermann.	13	Servatiùs.		
12	Julius.	14	Chistian.	12	Pfingsten.
13	Justinus.			13	Pfingstmontag.
14	Vilerius.			14	Josephine.
15	Paternus.	15	Jubilate Krò-	15	Amilde.
16	Charisius.		nungsfest.	16	Justine.
		16	Peregrinus.	17	Arthur.
		17	Herbert.	18	Albert.
		18	Erich.		
17	Palmsonntag.	19	Philipp.		
18	Valerian.	20	Sibilla.		
19	Timos.	21	Ernestine.	19	Trinitatis.
20	Sulpitius.			20	Florian.
21	Gründonnerstag.			21	Emil.
22	Charfreitag.	22	Cantate.	22	Agathus.
23	Georg.	23	Leontine.	23	Axel.
		24	Esther.	24	Joh. d. T.
		25	Urbanus.	25	Nelly.
		26	Eduard.		
24	H. Ostern.	27	Ludolph.		
25	Ostermontag.	28	Maximilian.		
26	Ezechias.			26	I. S. n. Tr.
27	Anastasius.			27	7 Schläfer.
28	Therese.	29	Rogate.	28	Josua.
29	Sibilla.	30	Wigand.	29	Petr. u. Paul.
30	Lilly.	31	Alide.	30	Pauli Ged.

Ю л ь.		А в г у с т ь.		С е н т я б р ь.	
1	Theodorich.	1	Petri Kettenf.	1	Aegidius.
2	Maria Heinasi.	2	Hannibal.	2	Elise.
		3	August	3	Bertha.
		4	Dominicus.		
3	II. S. n. Tr.	5	Oswald.		
4	Ulrich.	6	Chr. Verkl.		
5	Anselm.			4	XI. S. n. Tr.
6	Hector.			5	Persy.
7	Demetrius.	7	VII. S. n. Tr.	6	Magnus.
8	Adelaide.	8	Gottlieb.	7	Regina.
9	Tusnelda.	9	Romanus.	8	Maria Geb.
		10	Laurentius.	9	Bruno.
		11	Olga.	10	Albertina.
10	III. S. n. Tr.	12	Clara.		
11	Émmeline.	13	Hildebert.		
12	Heinrich.				
13	Margaretha.			11	XII. S. n. Tr.
14	Bonavent.	14	VIII. S. n. Tr.	12	Erna.
15	Apost. Theil.	15	Maria Himmf.	13	Amatus.
16	Hermine.	16	Jsaak.	14	Kreuz. Erh.
		17	Adelo.	15	Nikodemus.
		18	Helene.	16	Jacobine.
17	IV. S. n. Tr.	19	Melanie.	17	Lambert.
18	Rosine.	20	Bernhard.		
19	Herald.				
20	Elias.				
21	Daniel.	21	IX. S. n. Tr.	18	XIII. S. n. Tr.
22	Maria. Namens- fest. J. M. d. Kaiserin.	22	Nadine.	19	Werner.
		23	Zacharias.	20	Marianne.
23	Adelheid.	24	Bartholomäus.	21	Ev. Matth.
		25	Ludvig.	22	Moritz.
		26	Natalie.	23	Hoseas.
		27	Gebhard.	24	Joh. Empf.
24	V. S. n. Tr.				
25	Jaeb.				
26	Anna.				
27	Marhfa.	28	X. S. n. Tr.		
28	Pantaleon.	29	Joh. Enth.	25	XIV. S. n. Tr.
29	Edmund.	30	Namensfest Sr. Maj. des. Kai- ers Alexander III.	26	Joh. Theol.
30	Rosalie.			27	Adolf.
				28	Weuzeslaus.
				29	Michael.
31	VI. S. n. Tr.	31	Ribecca.	30	Hieronimus.

О к т я б р ь.		Н о я б р ь.		Д е к а б р ь.	
1	M. S. u. F.	1	Aller. Heiligen.	1	Arnold.
		2	Aller Seelen.	2	Aurelia.
		3	Filemon.	3	Agricola.
2	Erntefest.	4	Otto.		
3	Elsa.	5	Charlotte.		
4	Franz.			4	II. Advent.
5	Amalie.			5	Sabina.
6	Fides.	6	XX. S. n. Tr.	6	Nicolaus. Na-
7	Charitas.	7	Engelbert.		mensfest Sr.
8	Samuela.	8	Alexandra.		K. H. d. Thron-
		9	Theodor.	7	Antonia.
9	XVI. S. n. Tr.	10	Mart Luther.	8	Maria Empf.
10	Arvid.	11	M. Bischof	9	Joachim.
11	Burchard.	12	Jonas.	10	Judith.
12	Wallfried.				
13	Angelus.				
14	Jrma.	13	XXI. S. n. Tr.	11	III. Advent.
15	Hedwig.	14	Geburtsfest J. M.	22	Ottile.
			d. Kaiserin.	13	Lucia.
		15	Leopold.	14	Nikasias.
16	XVII. S. n. Tr.	16	Ottomar.	15	Johanna.
17	Florentin.	17	Gugo.	16	Alwine.
18	Ev. Lucas.	18	Alexander.	17	Jgnatius.
19	Lucius.	19	Elisabeth.		
20	Wendelin.				
21	Ursula.			18	IV. Advent.
22	M. G. v. Kasan.	20	Todtenfest.	19	Loth.
		21	Maria Opf.	20	Ap. Abraham.
		22	Alphons.	21	Thomas.
23	Aeformat ionsfest	23	Clemens.	22	Beata.
24	Hortensia.	24	Lebrecht.	23	Victoria.
25	Crispin.	25	Catharina.		
26	Amandus.	26	Conrad.		
27	Capitolin.			24	Adam u. Eva.
28	Sim. Jud.			25	Weihnacht.
29	Engelbrecht.			26	Stephan.
		27	I. Advent.	27	Ev. Johanes.
		28	Günther.	28	Unschuld. Kinde.
30	XIX. S. n. Tr.	29	Eberhard.	29	Noah.
31	Wolfgang.	30	Ap. Andreas.	30	David.
				31	Sylvester.

Еврейскіе праздники

въ 1888 году.

Январь.	2	Рошъ Ходешъ Швась	Юль.	9	Суббота Нахшу.
	16	Сабать-Шира и благослове- ніе надъ плодами.		26 } 27 }	Рошъ-Ходешъ Элуль.
Февраль.	31 } 1 }	Рошъ Ходешъ Адаръ.	Августъ.	21 }	Селихоть.
	11	Постъ Эсѣири.		22	
	14	Пуримъ.		23	
	15	Шушанъ-Пуримъ.		24	
Мартъ.	1	Рошъ-Ходешъ Нисанъ		25 } 36 }	Рошъ-Гашана (нов. годъ, 5649 отъ сотв. міра по евр. лѣтосч.)
	12	Великая суббота.		27	Постъ Гедалия.
	14 } 15 }	Праздникъ Пасхи.	Сентябрь.	3	Іомъ-Кипуръ (день умилости- венія и послѣдній изъ дней покаянія.)
	16 } 17 }	Холь-Гамоздъ.		8 }	Праздникъ Кущей (Сукоть).
	18 }			9 }	
	19 }				10 }
	20 } 21 }	Послѣдніе дни Пасхи.		11 } 12 }	Холь-Гамоздъ
	30 } 31 }	Рошъ-Ходешъ Иръ.		13	
Апрѣль.	2	Суббота Бегабъ.		14	Вербный день.
	17	Лагъ-Боомеръ.		15	Шемини Ацереть.
	29 } 30 }	Рошъ-Ходешъ Сиванъ.		16	Симхатъ-Тора.
Май.	1 } 2 }	Іеме-Гагбооло и послѣдніе дни Сефиръ.		17	Суббота Берешить.
	3 }			23 } 24 }	Рошъ-Ходешъ Хешвонъ.
	4 } 5 }		Рошъ-Ходешъ Тамузъ.		1
			Октябрь.	22	Рошъ-Ходешъ Киславъ.
				15	Хануко (праздникъ Свѣтиль- никовъ или Маккавея.)
Юль. Юнь.	14	Постъ Шива-асаръ-бетамузъ.		20	Рошъ-Ходешъ Тевесъ.
	27	Рошъ-Ходешъ Абъ		22	Зосъ-Хануко.
	5	Постъ Тиша-беабъ		29	Постъ асара-бетебетъ.

ТАБЛИЦА

дней и чиселъ на всѣ мѣсяцы и годы до безконечности.

Чтобы узнать: въ какой день было, или будетъ *первое* число, равно были и будутъ и другія числа каждаго мѣсяца всякаго даннаго года, а по нимъ узнавать и воскресные дни каждаго мѣсяца,— для этого помещается здѣсь *таблица*, въ двухъ видахъ, или формахъ, имѣющихъ, впрочемъ, совершенно одинаковое значеніе для употребленія.

I.

А. Последніе годы въ солнечномъ кругу, служащіе ключемъ къ отысканію мѣста (X) для каждаго года въ ряду 28 солнечныхъ.					В. Мѣсяцы по счисленію годовъ отъ Сотв. Міра.							Д. Числа мѣсяцевъ.				
28	56	84	112	140	Сентяб. Де-кабрь.	Апр. Июль.	Январь. Ок-тябрь.	М а й.	Августъ.	Февр. Март. Ноябрь.	І ю н ь.					
168	196	224	252	280	Мѣсяцы по счисленію годовъ отъ Рожд. Хр.											
308	336	364	392	420	М а й.	Августъ.	Февр. Март. Ноябрь.	І ю н ь.	Сентябр. Де-кабрь.	Апрѣл. Іюл.	Январь. Ок-тябрь.					
448	476	504	532	560												
588	616	644	672	700												
Б. Годы въ солнечномъ кругу по порядку					Г. Первые дни мѣсяцевъ.											
1	7	12	18	24	Вос.	Пон.	Втр.	Срд.	Чет.	Пят.	Суб.	1	8	15	22	29
2	8	13	19	24	Пон.	Втр.	Срд.	Чет.	Пят.	Суб.	Вос.	2	9	16	23	30
3	8	14	20	25	Втр.	Срд.	Чет.	Пят.	Суб.	Вос.	Пон.	3	10	17	24	31
4	9	15	20	26	Срд.	Чет.	Пят.	Суб.	Вос.	Пон.	Втр.	4	11	18	25	—
4	10	16	21	27	Чтв.	Пят.	Суб.	Вос.	Пон.	Втр.	Срд.	5	12	19	26	—
5	11	16	22	28	Пят.	Суб.	Вос.	Пон.	Втр.	Срд.	Чет.	6	13	20	27	—
6	12	17	23	28	Суб.	Вос.	Пон.	Втр.	Срд.	Чет.	Пят.	7	14	21	28	—

II.

А. Послѣдніе годы въ солнечномъ кругу.					Б. Годы въ солнечномъ кругу по порядку.							/	
28	56	84	112	140	1	2	3	4	4	5	6		
168	196	224	252	280	7	8	8	9	10	11	12		
308	336	364	392	420	12	13	14	15	16	16	17		
448	476	504	532	560	18	19	20	20	21	22	23		
588	616	644	672	700	24	24	25	26	27	28	28		
В. Мѣсяцы по численію годовъ отъ		Г. Первые дни мѣсяцевъ.							Д. Числа мѣсяцевъ.				
Сотв. міра.	Рожд. Хр.	Вос.	Пон.	Втр.	Срд.	Чет.	Пят.	Суб.	1	8	15	22	29
Сентяб. Декабрь.	М а й.	Пон.	Втр.	Срд.	Чет.	Пят.	Суб.	Вос.	2	9	16	23	30
Апрѣл. Іюль.	Августъ.	Втр.	Срд.	Чет.	Пят.	Суб.	Вос.	Пон.	3	10	17	24	31
Январь. Октябрь.	Февр. Мар. Ноябрь.	Срд.	Чтв.	Пят.	Суб.	Вос.	Пон.	Втр.	4	11	18	25	—
М а й.	Іюнь.	Чет.	Пят.	Суб.	Вос.	Пон.	Втр.	Срд.	5	12	19	26	—
Августъ.	Сентяб. Декабрь.	Пят.	Суб.	Вос.	Пон.	Втр.	Срд.	Чет.	6	13	20	27	—
Февр. Март. Ноябрь.	Апр. Іюль.	Суб.	Вос.	Пон.	Втр.	Срд.	Чет.	Пят.	7	14	21	28	—
Іюнь.	Январ. Октябрь.												

Употребленіе „Таблицы“ лучше всего можетъ быть показано и понято въ примѣрахъ. Для *перваго вида* таблицы беру на примѣръ: 1) годъ отъ сотворенія міра 7390 (соотвѣтствующій году отъ Рожд. Христова 1882-му). Желается знать, въ какой день было 1 января и 25 декабря этого года. Для сего по табличкѣ А вычитаю изъ 7390— $(700 \times 10) = 7000$; остается 390. Изъ этого числа вычитаю еще 364; остается 26. Затѣмъ, по указанной табличкѣ больше вычитать уже нельзя. Остатокъ 26 показываетъ, что взятый годъ есть 26-й въ солнечномъ кругу ¹⁾. Въ табличкѣ Б отыскиваю 26, а въ табличкѣ В—въ верхнемъ столбцѣ—данный мѣсяць январь. Отъ сего мѣста книзу провожу наглядно, или рукой отвѣсную линію, а отъ квадра-

¹⁾ Подъ кругомъ солнечнымъ разумѣется собственно кругъ *воскресныхъ дней*, которые у Грековъ и Римлянъ назывались днями солнца (dies solis) и которые, въ продолженіе 28 лѣтъ, въ одномъ и томъ же мѣсяцѣ приходятся не въ одни и тѣ же числа, а въ разныя; и наоборотъ—одни и тѣ же числа одного и того же мѣсяца, въ продолженіе 28 лѣтъ, падаютъ не на одни и тѣ же дни. По истеченіи же каждаго 28-лѣтняго періода совпаденіе дней и чиселъ между собою идетъ опять прежнимъ порядкомъ.

тика, въ которомъ стоитъ число 26, провожу вправо горизонтальную линію, или, что тоже, отъ того и другаго мѣста провожу двѣ одна къ другой перпендикулярныя линіи. Въ углу, при точкѣ пересѣченія линій, встрѣчаю клеточку со словомъ *пятница*: это и указываетъ, что 1-е января 7390 г. было въ *пятницу*. Такимъ же образомъ отыскиваю, что 1-е декабря означеннаго года было въ *среду*, и по табличкѣ дней *Г* и табличкѣ чиселъ *Д* узнаю, что 25-е декабря было въ *субботу*.

Или: 2) беру годъ прямо отъ отъ Рожд. Христова 1882-й. По табличкѣ *А* вычитаю изъ него $700 + 700$, или $700 \times 2 = 1400$; остается 482, изъ этого вычитаю еще 476, остается 6. Это означаетъ, что годъ 1882-й, считаемый прямо отъ Рожд. Хр., безъ прибавленія къ нему протекшихъ отъ С. М. до Р. Хр. 5508 л., долженъ занимать 6-е мѣсто въ табличкѣ *Б*. Указаннымъ выше способомъ, проведя линіи отъ квадратика № 6 и отъ нижняго столбца, гдѣ написанъ январь (по численію мѣсяцевъ отъ Р. Хр.), встрѣчаю на пересѣченіи этихъ линій опять слово: *пятница*, т. е. въ этотъ день было 1-е января 1882 г. отъ Р. Хр., а потомъ тѣмъ-же порядкомъ нахожу, что 25-е декабря было въ *субботу*.

Изъ этихъ примѣровъ понятно будетъ употребленіе и *другой формы* таблицы. Въ ней измѣненъ только порядокъ размѣщенія табличекъ *Б* и *В*.

3) Беру годъ отъ Р. Хр. 7000. Остатка не оказывается $= 0$. Это (какъ и во всѣхъ подобныхъ случаяхъ остатокъ $= 0$) означаетъ, что взятый годъ есть 28, или послѣдній годъ въ солнечномъ кругу. Но это число 28, равно и 4, 8, 12, 16, 20, 24, занимаютъ по два квадратика. Это означаетъ, что годы подъ этими №№ есть годы високосные, и первый ихъ квадратикъ относится къ январю и февралю, а второй къ прочимъ мѣсяцамъ года, т. е. по первому отыскиваются дни первыхъ чиселъ января и февраля, а по второму—марта, апрѣля и т. д.

и 4) Беру 100,000 мил., 382 тыс. 647-й годъ отъ Сотв. Міра. Который это будетъ годъ въ солнечномъ кругу?—Полагаю сначала: 100,000 мил и вычитаю:—84,000 мил., остается 16,000 мил.; изъ нихъ вычитаю дважды 7,000 мил., остается 2,000 мил.; продолжаю вычитать—1960 мил. $= 40$ м.—28 мил. $= 12$ мил.—7 м. $= 5$ м.— $(700,000 \times 7 = 4$ м. 900 т.) $= 100$ тыс. прибавляю остальные 381,647 $= 482,647$; вычитаю—476 т. $= 6647 - 6440 = 207 - 196 = 11$. Итакъ, взятый годъ будетъ 11-й въ солнечномъ кругу. Этого же, конечно, можно достигнуть и чрезъ обыкновенное дѣленіе даннаго года на 28, но такое дѣйствіе гораздо труднѣе и продолжительнѣе, чѣмъ показанное вычитаніе по предложенной табличкѣ, при помощи, конечно, употребляемому въ житейской практикѣ счетовъ (инструмента).

Примѣчаніе. Числа, показанныя въ табличкѣ *А*, могутъ быть умножаемы на какое угодно число, и произведенія ихъ вычитаемы изъ даннаго года, на сколько, разумѣется, произведенія ихъ будутъ меньше взятаго года. Удобнѣе же всего умножать на 10, на 100 на 1000 и т. д.

РОССИЙСКИЙ ИМПЕРАТОРСКИЙ ДОМЪ.

ЕГО ИМПЕРАТОРСКОЕ ВЕЛИЧЕСТВО, Благочестивѣйшій ГОСУДАРЬ ИМПЕРАТОРЪ АЛЕКСАНДРЪ III Александровичъ, Самодержецъ Всероссійскій, род. 1845 г. 26 февраля.

Супруга его:

ЕЯ ИМПЕРАТОРСКОЕ ВЕЛИЧЕСТВО Благочестивѣйшая ГОСУДАРЫНЯ ИМПЕРАТРИЦА МАРИЯ Феодоровна, род. 1847 г. 14 нояб.

Дети ихъ:

ЕГО ИМПЕРАТОРСКОЕ ВЫСОЧЕСТВО Благовѣрный ГОСУДАРЬ НАСЛѢДНИКЪ ЦЕСАРЕВИЧЪ и Великій Князь Николай Александровичъ, род. 1868 г. мая 6.

Его И. В. В. Кн. Георгій Александровичъ, род. 1871 г. апр. 27.

Ея И. В. В. Кн. Ксенія Александровна, род. 1875 г. мар. 25.

Его И. В. В. Кн. Михаилъ Александровичъ, род. 1878 г. нояб. 22.

Ея И. В. В. Кн. Ольга Александровна, род. 1882 г. іюля 1.

Братья и сестры Его Величества:

1) Е. И. В. В. К. Владиміръ Александровичъ, род. 1847 г. апр. 10, въ сунр. съ 1874 г. съ герцогинею Мекленбургъ-Шверинскою Марією Павловной, (род. 2 мая, 1854 г.). *Дети ихъ:* Е. И. В. В. К. Кирилль Владиміровичъ, род. 1876. окт. 12. Е. И. В. В. К. Борисъ Владиміровичъ, род. 1877 г. ноябр. 12. Е. И. В. В. К. Андрей Владиміровичъ, род. 1879 г. мая 2. Е. И. В. В. К. Елена Владиміровна, род. 1882 г. янв. 17.

2) Е. И. В. В. К. Алексѣй Александровичъ, род. 1850 г. янв. 2.

3) Е. И. В. В. К. Сергѣй Александровичъ, род. 1857 г. апр. 29, въ сунр. съ 1884 г. съ принцессою Гесенскою Елисаветой Феодоровной.

4) Е. И. В. В. К. Павелъ Александровичъ, род. 1860 г. сент. 21.

5) Е. И. В. В. К. Марія Александровна, род. 1853 г. окт. 5, въ сунр. съ Е. Кор. Выс. Альфредомъ герцог. Единбургскимъ.

Дяди и тетки Его Величества:

1) Е. И. В. В. Кн. Константинъ Николаевичъ, род. 1827 г. сент. 9. *Супруга его:* Е. И. В. В. К. Александра Іосифовна, род. 1830 г. іюн. 26. *Дети ихъ:* I) Е. И. В. В. К. Николай Константиновичъ, род. 1850 г. фев. 2 II.) Е. И. В. В. К. Константинъ Константиновичъ, род. 1858 г. авг. 10, въ сунр. съ 1884 г. съ Елисаветой Маврикіевной принц. Саксенъ-Алтенбургской. *Дети ихъ:* Е. И. В. В. К. Іоаннъ Константиновичъ, род. 1886 г. іюн. 23. Е. И. В. В. К. Гавриль Константиновичъ, род. 1887 г.

III) Е. И. В. В. К. ДМИТРИЙ КОНСТАНТИНОВИЧЪ, род. 1860 г. юн. 1.
 IV) Ея Кор. Вел. ОЛЬГА КОНСТАНТИНОВНА (въ супр. съ Е. Вел. Кор. Эллиновъ Георгомъ I), род. 1851 г. авг. 22. V) Е. И. В. В. Кн. ВѢРА КОНСТАНТИНОВНА, род. 1854 г. фев. 4; въ супр. была съ 1874 г. съ † герцогомъ Виртембергскимъ Вильгельмомъ-Евгеніемъ.

2) Е. И. В. В. К. НИКОЛАЙ НИКОЛАЕВИЧЪ Старш., род. 1831 г. іюля 27. *Супруга его:* Е. И. В. В. Кн. АЛЕКСАНДРА ПЕТРОВНА, род. 1838 г. мая 21. *Дѣти ихъ:* Е. И. В. В. К. НИКОЛАЙ НИКОЛАЕВИЧЪ Младшій, род. 1856 г. нояб. 6. Е. И. В. В. Кн. ПЕТРЪ НИКОЛАЕВИЧЪ род. 1864 г., ян. 10.

3) Е. И. В. В. К. МИХАИЛЪ НИКОЛАЕВИЧЪ, род. 1832 г. окт. 13. *Супруга его:* Е. И. В. В. К. ОЛЬГА ФЕОДОРОВНА, род. 1839 г. сен. 8. *Дѣти ихъ:* Е. И. В. В. К. НИКОЛАЙ МИХАИЛОВИЧЪ, род. 1859 г. апр. 14. Е. И. В. В. Кн. АНАСТАСІЯ МИХАИЛОВНА, род. 1860 г. іюл. 16. (въ супр. съ Е. Выс. наслѣдн. герц. Мекленбургъ-Шверинскимъ). Е. И. В. В. К. МИХАИЛЪ МИХАИЛОВИЧЪ, род. 1861 г. окт. 5. Е. И. В. В. К. ГЕОРГІЙ МИХАИЛОВИЧЪ, род. 1863 г. авг. 11. Е. И. В. В. К. АЛЕКСАНДРЪ МИХАИЛОВИЧЪ, род. 1866 г. апр. 1. Е. И. В. В. К. СЕРГІЙ МИХАИЛОВИЧЪ, род. 1869 г. сен. 25. Е. И. В. В. К. АЛЕКСѢЙ МИХАИЛОВИЧЪ, род. 1875 г. дек. 16.

4) Ея Кор. В. ОЛЬГА НИКОЛАЕВНА, род. 1822 г. авг. 30, въ супр. съ Е. К. Вел. Виртембергскимъ Карломъ-Фридрихомъ-Александромъ.

5) Ея И. В. В. Кн. ЕКАТЕРИНА МИХАИЛОВНА, род. 1827 г. авг. 16, дочь покойнаго В. К. Михаила Павловича, была въ супр. съ † Е. В. герцогомъ Георгіемъ Мекленбургъ-Стрѣлицкимъ.

Дѣти † В. Кн. Маріи Николаевны, Князя и Княжны Романовскіе:

Кн. НИКОЛАЙ МАКСИМИЛІАНОВИЧЪ, род. 1843 г. іюля 23.

Кн. ЕВГЕНІЙ МАКСИМИЛІАНОВИЧЪ, род. 1847 г. янв. 27, въ супр. съ дѣвицей Скобелевой (графиней Богарне).

Кн. ГЕОРГІЙ МАКСИМИЛІАНОВИЧЪ, род. 1852 г. фев. 17.

Кн. МАРІЯ МАКСИМИЛІАНОВНА, род. 1841 г. окт. 4; въ супр. съ Е. К. В. Принцемъ Вильгельмомъ Баденскимъ.

Кн. ЕВГЕНІЯ МАКСИМИЛІАНОВНА, род. 1845 г. мар. 20; въ супр. съ Е. В. Принцемъ Александромъ Петров. Ольденбургскимъ.

ОТДѢЛЪ II. ОБЩІЙ СПРАВОЧНЫЙ.

Краткія географическо-статистическія свѣдѣнія о разныхъ государствахъ

ИНОСТРАННЫЯ ГОСУДАРСТВА.

Размѣры земнаго шара. Поперечникъ экватора, т. е. наибольшая ось земнаго шара равняется 12.754,794 метр., наименьшій поперечникъ отъ сѣвернаго до южнаго полюса равняется 12.712,158 метр. Окружность экватора—40,070,368 метр., поверхность земнаго шара—509.950,714 квадратн. килом., объемъ—1.082.841.315,400 кв. килом.

Населеніе земнаго шара 1.511 милліоновъ. На Европу приходится (безъ Исландіи и Новой Земли)—362.794,232. На Азію—839.087,491. На Африку—205.692,839. На Америку—100.147,903. На Австралію и Полинезію—4.083,845. На Полярныя Страны—82,000.

По вѣроисповѣданіямъ населеніе земнаго шара распредѣляется такъ: христіанъ 439 мил., изъ нихъ: католиковъ 221.000,000, протестантовъ 125.000,000 и православныхъ 85.000.000; евреевъ около 8 мил., магометанъ 170 мил., поклонниковъ Браммы и Буды 739 мил., и около 100 мил. поклонниковъ мало-развитыхъ, языческихъ религій.

Населеніе Европы по племенамъ. Славянъ 94.355,000; изъ нихъ 65.270,000 русскихъ и русиновъ, 11.580,000 поляковъ; 7.220,000 чеховъ, моравовъ и словаковъ, 130,000 вендовъ, 6.040,050 сербовъ и кроатовъ, 2.865,000 болгаръ, 1.260,000 словенцовъ. Романскихъ или Латинскихъ народ. 98.940,000 д.; изъ нихъ 40.280,000 французовъ и валлоновъ, 29.500,000 итальянцевъ, 20.810,000 испанцевъ и португальцевъ, 8.248,000 румынъ, 48,000 реторомаковъ. Германскихъ народовъ 105.130,000; изъ нихъ 63.205,000 нѣмцевъ и голландцевъ, 39.980,000 англичанъ, 8.945,000 скандинавовъ. Евреевъ считается въ Европѣ 6.000,000, въ томъ числѣ 3 мил. въ Россіи, 1¹/₂ мил. въ Австро-Венгріи, 363,000 въ Германіи, 400,000 въ Румыніи, 100,000 въ Европ. Турціи, 70,000 въ Голландіи, 70,000 въ Англии, 50,000 во Франціи, 40,000 въ Италіи, 6,000 въ Швейцаріи и проч. Армяне образуютъ большія колоніи въ Галиціи и Седмиградіи и разсѣяны по другимъ торговымъ городамъ Европы.

Населеніе Европы по вѣроисповѣданіямъ. Римско-католической церкви принадлежитъ около 156 мил. душъ (47,3 проц. общаго населенія Европы); восточной христіанской церкви 81.510,000 д.; изъ нихъ православныхъ 80.367,000 (24,36 проц.), греко-восточныхъ сектантовъ 1.019,000 д., (0,31 проц.), армянъ-григоріанъ 124,000 д. (0,04 проц.); протестантовъ 79 мил. (24 проц.), между ними евангелич. вѣроисповѣданіи (лютеране, реформаты, униаты) 54 мил. (16,4 проц.), англиканъ 19 мил. (5,7 проц.), методистовъ 3.510,000 (1 проц.), др. протест. около 3 милл., унитаріевъ (социніанъ) 120,000; евреевъ около 6 мил. (1,8 проц.); магометанъ 6.445,000; язычниковъ около 450,000. Такимъ образомъ, не-христіанъ въ Европѣ всего 3,8 проц.

НАЗВАНІЯ ГОСУДАРСТВЪ.	Простран- ство въ квадр. километр.	Число жителей.	Численность армін.	Общ. протяж- въ килом.	
				Же- лѣзн. дорогъ	Те- легр. линій.
Абиссинія.	333279	3000000	—	—	—
Австро-Венгрія, монар.	631143	39235268	267000	21756	51332
Ангальтъ, герц.	2347	232592	—	—	—
Андорра, респ.	452	6000	—	—	—
Аннаамъ.	449500	21000000	—	—	—
Аравія.	2296940	2102000	—	—	—
Аргентинская респ.	2835970	2942000	6800	4000	—
Афганистанъ	721664	4000000	65000	—	—
Баварія, корол.	75859	5284778	—	—	—
Баденъ, в. герц.	15263	1570254	—	—	—
Бельгія, корол.	29455	5585846	—	—	—
Белуджистанъ, ханство	276515	350000	—	—	—
Бирма.	457000	3250000	—	—	—
Болгарія, княж.	63972	1998983	16000	224	2408
Боливія, респ.	1247040	2311000	3000	130	290
Борнео	236000	650000	—	—	—
Бразилія, импер.	8302213	11831326	13000	5600	7419
Брауншвейгъ герц.	3690	349367	—	—	—
Бухара, ханство	239000	2130000	—	—	—
Вальдекъ-Пирмонтъ, княж.	1121	56522	—	—	—
Великобританія, корол.	314628	35172976	548000	296619	42961
Владѣнія Англичанъ, во всѣхъ ча- стахъ свѣта.	19914955	217580080	—	—	—
Венецуэла, респ.	1136615	2075245	2545	15	539
Виртембергъ, корол.	19503	1971118	—	—	—
Вольные горо а.	960	674163	—	—	—
Восточная Румелія	35901	815946	4000	—	—
Гаван, кор.	16946	75000	400	51	64
Гаити, респ.	23911	550000	—	—	—
Германская импер.	540514	45234061	427000	36186	74313
Гессенъ, вел. герц.	7681	936940	—	—	—
Гималайскія государства.	321000	3600000	—	—	—
Голландія, корол.	32999	4172971	—	2022	4132
Греція, корол.	64088	1979433	28000	73	5079
Данія, корол.	232879	2096100	—	1770	350
Египеть, васс. турец. госуд.	1021354	6817263	10900	1518	8569
Занзибаръ, султ.	110227	800000	1400	—	—
Испанія, корол.	500443	16623384	122849	—	—
Испанскія колоніи	436722	8399496	—	—	—
Италія, корол.	288539	28459628	—	—	—
Камбоджа, корол.	83861	890000	—	—	—
Китайская импер.	11574358	403000000	200000	13	1510
Колумбія, респ.	830723	2741323	3000	225	—
Конго, корол.	2500000	25000000	—	—	—
Корея, корол.	218192	7294367	—	—	—
Линше-Детмольдъ, княж.	1222	1068000	—	—	—
Либерія, респ.	37200	120246	—	—	—
Лихтенштейнъ княж.	157	1068000	—	—	—
Мадагаскаръ, корол.	591671	3500000	—	—	—

Малакка	81500	400000	—	—	—
Марокко, султ.	812300	6140000	60300	—	—
Мекленбургъ-Стрелицъ, в. гер.	2929	100269	—	—	—
Мекленбургъ-Шверинъ, в. гер.	13308	577055	—	—	—
Мексика, респ.	1945723	9787629	20635	3574	28122
Монако, княж.	21,6	10108	108	—	—
Океанія	3784	61800	—	—	—
Ольденбургъ, вел. герц.	6420	337478	—	—	—
Оманъ, султ.	210450	1528000	10000	—	—
Оранжевой рѣки, респ.	107439	133518	—	741	—
Парагвай, респ.	237280	346048	500	72	72
Персія, монар.	1648195	7653600	70000	—	5835
Перу, респ.	1078718	2657953	5000	2510	2211
Португалія, корол.	92346	4708178	—	1673	4670
Пруссія, корол.	348345	27279111	—	—	—
Рейсъ-Грейцъ (стар. лин.)	316	50782	—	—	—
Рейсъ-Шлейцъ, (млад. лин.)	825	101330	—	—	—
Румынія, корол.	129947	5376000	32000	1475	4622
Саксенъ-Альтенбургъ, герц.	1323	155036	—	—	—
Саксенъ-Веймаръ-Эйзенахъ	3592	309577	—	—	—
Саксенъ-Кобургъ-Гота	1969	149716	—	—	—
Саксенъ-Мейнингенъ, герц.	2468	207975	—	—	—
Саксонія, корол.	14993	2972805	—	—	—
Самось, княж.	480	40513	—	—	—
Санъ-Доминго, респ.	53343	300000	—	—	—
Санъ-Марино, респ.	85	7816	—	—	—
Сахара	6180426	2500000	—	—	—
Сербія, корол.	48586	1810606	19000	—	2190
Сіамъ, корол.	726850	5750000	40000	—	—
Сѣв. Амер. Соединенные Штаты	9212270	50445336	26048	168677	231700
Суданъ	3378900	73570000	—	—	—
Трансваальская респ.	285363	815000	—	—	—
Триполи, васс. тур. госуд.	1033349	1010000	—	—	—
Турція, имп.	2090340	21438846	135000	1706	27497
Тунисъ	116348	2100000	—	—	—
Урагвай, респ.	186920	440000	—	—	—
Франція, респ.	528572	37672000	482000	28804	73878
Французскія колоніи	1144201	22564531	—	—	—
Хива	57800	700000	—	—	—
Центральная Америка	445900	2618100	5626	528	6837
Черногорія	9030	236000	100	—	444
Чили, респ.	665341	2589744	12921	2203	9493
Шаумбургъ-Линне, княж.	339	35374	—	—	—
Шварцбургъ-Зондерсгаузенъ	862	71107	—	—	—
Шарцбургъ-Рудольштадтъ	940	80296	—	—	—
Швейцарія, респ.	41390	2846102	114620	2682	6744
Швеція и Норвегія, корол.	953769	6495901	39000	7866	15947
Эквадоръ, респ.	643295	946033	1200	122	—
Эльзасъ-Лотарингія, импер. пров.	14508	1566670	—	—	—
Японія, импер.	382447	36357368	4300	217	6323

Абиссинія, (въ древности Эіоінія). Населеніе, 3 мил., христіане—монофизиты. Императоръ (негусъ) Іоаннъ II. Абиссинія состоитъ изъ трехъ областей: *Тигре*, съ главн. гор. Адуа—3 тыс. жит.; *Амхарра*, съ главн. гор. Гондаръ—7 тыс. жит.; *Шоа*, съ главн. гор. Анкоберъ—6 тыс. жит.

Австро-Венгрія. Пространство 631,143 кв. кил. Населеніе 37.786,346 д. *Францъ-Іосифъ I*, импер. австрійскій, король чешскій и апостолическій король венгерскій; род. въ 1830 г.; царствуетъ съ 1848 г. Австро-Венгерская монархія состоитъ изъ 2-хъ частей: Цислейтаніи (нѣмецко-славянскія коронныя земли, по сю сторону р. Лейты) и Транслейтаніи (земли венгерской короны), иначе—Австрійской имперіи и королевства Венгрии. Населеніе по вѣроисповѣданію б. ч. римско-католическое. По языку, населеніе Цислейтаніи состоитъ главнымъ образомъ изъ нѣмцевъ—8.008,864 или 36,73%⁰; 5.180,908 или 23,77% чеховъ, моравовъ и словаковъ; 3.238,534 или 14,86% поляковъ; 2.792,667 или 12,81% русскихъ. Въ Венгрии, по Келети, 6.165,088 или 44,91% мадьяръ; 2.323,788 или 16,33% румынъ; 1.798,373 или 13,10% нѣмцевъ; 1.790,476 или 13,04% словаковъ. Столица Австріи—Вѣна, 1.103,857 жит. (1880 г.) вмѣстѣ съ предместьями и войсками. Столица Венгрии Буда-Пештъ—371 т. жит.

Ангальтъ. Герцогъ Ангальтскій *Фридрихъ*, род. 1831 г. Столица Дессау—23,266 ж.

Андорра, подъ покровительствомъ Франціи и Испаніи. Населеніе все католики.

Аннама, т. е. Верхняя Кохинхина, Тетампа и Лаотзе, находится подъ протекторатомъ Франціи. Столица Гюэ—30 т. ж.

Аравія состоитъ изъ нѣсколькихъ независимыхъ государствъ. Населеніе семитскаго происхожденія, вѣроисповѣданія магометанскаго. Города: Сивунъ—80 т. ж., Эрб-Ріадъ—28 т. ж.

Аргентинская респ., или „Соединенные штаты Ріо-де-Лаплатъ“. Президентъ генераль *Рока*, избр. въ 1880 г. на 6 лѣтъ. Столица Буэнос-Айресъ—248.710 ж.

Афганистанъ. Эмиръ *Абдулъ-Рахманъ-Ханъ*. Столица Кабуль—60 т. ж.

Баварія. Король *Оттонъ II*, за болѣзней котораго королевствомъ управляетъ регентъ принцъ Луитпольдъ. На 1000 ж. считается 711 катол., 277 протест. Столица Мюнхенъ—230,023 ж. (1880 г.).

Баденъ. Великій герцогъ *Фридрихъ*, род. 1826 г., управл. съ 1852 г. Столица Карльсруэ—49,283 ж.

Бельгія. Король *Леопольдъ II*, род. 1835 г., царств. съ 1865 г. Населеніе католическое. Столица Брюссель—165,350 ж. (1881 г.).

Белуджистанъ, ханство изъ 5 провинцій.—Стол. Келатъ—12 т. ж.

Бирма или Ава. Импер. *Тебау*. Столица Мандалай—125 т. ж.

Болгарія. Населеніе по вѣроисповѣданію: 69% православныхъ, 30¹/₂% магометанъ и ¹/₂% евреевъ. По національностямъ: 66,7% болгаръ, 30,6% турокъ и 2,7%—друг. націон. Стол. Софія—20,541 ж.

Боливія. Президентъ *Пачехо*, избранъ на 1884—8 г. Стол. Сукре—120 т. ж.

Борнео островъ, раздѣленный на три султанства: 1) Бруней со столицей Бруни (30 т. ж.); султанъ *Абдулъ Мумейнъ*; 2) Саравакъ со стол. Саравакъ;—раджа *Карлъ Брукъ*; 3) Сулу—со стол. Сакарансъ; султ. *Винеръ Брукъ*.

Бразилія Импер. *Донъ-Педро II* д'Алькантара, род. 1825 г., царствуетъ съ 1831 г. Населеніе 10.462,000 свободныхъ гражданъ и 1.369,326 рабовъ. По расамъ: 3.787,289 кавказскаго племени, 1,954,452 африк. пл., 386,955 амер. пл. и 3.801,782 мулатовъ и метисовъ. Вѣроисповѣданіе гл. образомъ католическое. Стол. Ріо-де-Жанейро—274,972 ж.

Брауншвейгъ. Герцогство. Регентъ принцъ *Альбрехтъ* Саксенъ-Альтенбургскій. Стол. Брауншвейгъ—75,038 ж.

Бухара. Ханство. Эмиръ *Сеидъ-Музафаръ-Богадуръ-Ханъ*. Вѣроисповѣдан. магометанское, есть и язычники. Стол. Бухара—80 т. ж.

Вальдекъ-Пирмонтъ. Князь—*Георгъ Викторъ*, род. 1831 г., управл. съ 1852 г. Стол. Арольсенъ—2,476 ж.

Великобританія. Королева *Викторія I*, род. 1819 г., вступ. на престолъ съ 1837 г., вдовствуетъ съ 1861 г., изъ дома Вельфскаго или Брауншвейгъ-Люнебургскаго, младш. линія. По вѣроисп. населеніе: 18.537,000 англик. церкви, 1.473,000 шотл., 6.034,000 диссидент., 5.520,000 катол., 46,000 евреевъ. Стол. Лондонъ—3.814,571 ж.

Венецуэла (Соединенные Штаты). Презид. *Креспо*. Стол. Каракасъ—55,638 ж.

Виртембергъ. Король *Карлъ I*, род. 1823 г., царств. съ 1864 г. Стол. Штутгартъ—117,303 ж. По религіямъ—96,00% евангелистовъ, 29,00% католиковъ, 1,88% др. религій.

Вольные города, состоятъ изъ 3 республикъ: Гамбурга, Бремена и Любека. Президенты сенатовъ: *Петерсонъ, Гильдемейстеръ и Бенъ*.

Восточная Румелія. автономная провинція Турціи. Населеніе—573,232 болгарь, 174,759 турокъ и 67,525 др. націй. Стол. Филиппополь—24,053 ж.

Гавай. (Сандвичевы о—ва). Король *Калакауа I*, род. 1836 г., царств. съ 1874 г. Стол. Гонолулу—17 т. ж.

Гаити занимаетъ запад. часть о-ва Санъ-Доминго. Призидентъ генер. *Саломонъ*, съ 1879 г. Населеніе $\frac{9}{10}$ негры, $\frac{1}{10}$ мулаты. Употребительный языкъ французскій, религ. католическая. Стол. Портъ-о-Пренсъ—35 т. ж.

Германская Имперія. Союзное государство изъ 26 государствъ съ 1871 г. Императоръ германскій и король прусскій *Вильгельмъ I*, род. 1797 г., вступилъ на престолъ 1861 г., избр. герман. импер. 1871 г. Населеніе—62,0% протестантовъ, 35,9% катол., 1,9% евреевъ. Стол. Берлинъ 1.122,233 ж.

Гессенъ Великій герцогъ *Людвигъ IV*, род. 1837 г. Стол. Дармштадтъ.

Гималайскія государства: 1) Нипаль, прав. *Юнгъ Багадуръ*, вѣроисп. буддизмъ. 2) Бутанъ, прав. *Дарма-раджа*. 3) Сѣверныя племена Ассама.

Голландія или Нидерланд. Король *Вильгельмъ III*, род. 1817 г., царств. съ 1840 г. Религ. протестанты и католики. Стол. Гаага—27,931 ж.

Греція. Король *Георгъ I*, принцъ датскій, род. 1845 г., избр. 1863 г. Вѣроисп. православное. Стол. Афины—63,374 ж.

Данія. Король *Христианъ IX*, род. 1818 г., царств. съ 1863 г. Стол. Копенгагенъ—234,850 ж.

Египеть. вассальное турецкое госуд. Хедивъ—*Малометъ-Тевфикъ*, род. 1852 г., сынъ хедива Измаила, царств. съ 1879 г. Стол. Каиръ—327,462 ж.

Занзибаръ. Сендъ (султанъ) *Барташъ-бекъ-Саидъ*, съ 1870 г. Стол. Занзибаръ—80 т. ж.

Индійская Имперія. Королева *Викторія* провозглашена императрицей Индіи 1877 г. въ гор. Дели-Бюджень. Стол. Калькутта—683,458 ж.

Испанія. Король *Альфонсъ XIII*, род. 1886 г., за малолѣтствомъ королевствомъ управляетъ мать его королева Христина. Стол. Мадридъ—397,690 ж.

Италія. Король *Гумбертъ*. Род. 1844 г., царств. съ 1878 г. Стол. Римъ—300,467 ж.

Китайская Имперія. Императоръ *Куанъ-су*, Манджурской династїи, род. въ 1871 г. управл. съ 1875 г. Въ 1875 г. считалось доходовъ 154.470,429 мет. р. Воен. флотъ 56 суд. съ 283 пушками. Торговый флотъ 8,000, суд. вмѣст. 616,000 тоннъ. Стол. Пекинъ, число жит. отъ 500,000 до 1.650,000.

Колумбія. Презид. *Нунезъ*, избр. въ 1884 г. Черезъ Колумбію проводится Лесепсомъ Панамскій каналъ, между Атлант. и Тихимъ океанами. Онъ будетъ оконченъ въ 1889 г. Стоимость сооруженія около 340 милл. руб.

Конго, новообразованное въ 1885 году государство въ Африкѣ, на берегу Атлант. океана. Король—*Людвигъ II*, король Бельгїи. Жители негры—бангу.

Корея. Подъ номин. протекторатомъ Китая. Король—*Тун-чи*.

Либерія. Презид. *Джонсонъ*. Столица Монровія—3,000 ж.

Леппе-Детмольдъ. Князь *Вольдемаръ*, род. 1824 г. княжеств. съ 1875 г. Стол. Детмольдъ 8,051 ж.

Лихтенштейнъ. Князь *Иоаннъ II*, род. 1840 г., управл. съ 1858 г. Стол. Вадуцъ—1,000 ж.

Мадагаскаръ. Королева—*Ранаволо II*, съ 1883 г. Религія христіанская. Стол. Тананариво—80 т. ж.

Малакка, полуостровъ съ 5 султанатами: Церакъ, Салангоръ, Дмогоръ, Пахангъ и Румбо. Религія магометанская.

Марокко. Султанъ *Мулей Гассанъ*, род. 1831 г., управл. съ 1873 г. Города: Фецъ—100 т. ж., Марокко—40—50 т. ж.

Мекленбургъ-Стрелицъ. Великій герцогъ *Фридрихъ-Вильгельмъ*, род. 1819 г., управл. съ 1869 г. Стол. Ней-Стрелицъ—9,420 ж.

Мекленбургъ-Шверинъ. Великій герцогъ *Фридрихъ-Францъ III*, род. 1851 г., управл. съ 1883 г. Стол. Шверинъ—30,146 ж.

Мексика, состоитъ изъ 27 штатовъ, 1 тер. и федер. округа. Презид. *Порфирио-Діауз*, Стол. Мексико—250 т. ж.

Монако, подъ протекторатомъ Франціи. Князь *Карлъ III*, род. 1818 г., управл. съ 1856 г. Стол. Монако—2,879 ж.

Океанія—группы о-вовъ въ Тихомъ океанѣ. Глав. государства: 1) Самоа. Король—*Меліетоа-Лаупера*, съ 1880 г. Стол. Апіа. 2) Тонга. Король *Георгъ I*, съ 1871 г. Стол.—Кукүалофу.

Ольденбургъ. Великій герцогъ *Петръ*, род. 1827 г., управл. съ 1853 г. Стол.—Ольденбургъ—18,416 ж.

Оманъ, султанатъ въ Аравіи. Султанъ *Сеидъ-Турки-бекъ-Саидъ*. Стол. Маскатъ—20 т. ж.

Оранжевой рѣки республика. Презид. *Брандтъ*. Религія протест. Главн. гор. Блемфонтенъ—10 т. ж.

Парагвай. Презид. ген. *Кабаллеро*. Стол. Асунсіонъ—16 т. ж.

Персія. Шахъ—*Насръ-Эддинъ*, род. 1831 г., управл. съ 1848 г. Жители по религіи магометане-шіиты. Стол. Тегеранъ—200 т. ж.

Перу. Презид. ген. *Кацересъ*. Глав. гор. Лима—101,488 ж.

Португалія. Король *Луисъ*, род. 1838 г., управл. съ 1861 г. Стол. Лиссабонъ—246,343 ж.

Пруссія. Король *Вильгельмъ I*, род. 1797 г., царств. съ 1861 г. По религіямъ населеніе въ 1880 г. было: 64,60% протест., 33,74% катол., евреевъ—1,33% и 0,34% на друг. вѣроисп. Стол. Берлинъ—1.263,000 ж. (1885 г.).

Рейсъ-Грейцъ. (Старш. линія). Князь *Георихъ XXII*, род. 1846 г., управл. съ 1859 г. Стол. Грейцъ—15,061 ж.

Рейсъ-Шлейцъ. (Младш. линія). Князь *Георихъ XIV*, род. 1832 г., управл. съ 1867 г. Стол. Гера—27,118 ж.

Румынія. Король *Карлъ I*, род. 1839 г., управл. съ 1866 г. Религія православная. Стол. Бухарестъ—221 т. ж.

Саксенъ-Альтенбургъ. Герцогъ *Эристъ*, род. 1826 г., управл. съ 1853 г. Стол. Альтенбургъ—26,241 ж.

Саксенъ-Веймаръ-Эйзенахъ. Великій герцогъ *Карлъ-Александръ*, род. 1818 г., управ. съ 1853 г. Стол. Веймаръ—19,944 ж.

Саксенъ-Кобургъ-Гота. Герцогъ *Эристъ II*, род. 1818 г., управ. съ 1844 г. Стол. Гота—26,525 ж.

Саксенъ-Мейнингенъ. Герцогъ *Георгъ II*, род. 1826 г., управ. съ 1866 г. Стол. Мейнингенъ—11,227 ж.

Саксонія. Король *Альбертъ I*, род. 1828 г., царств. съ 1873 г. Въ числѣ населенія находится 51,410 вендовъ—славянъ. Стол. Дрезденъ—222,241 ж.

Саморъ. Князь *Конст. Адосидесъ*, царств. съ 1879 г. Стол. Яты.

Санъ-Доминго, респуб. на вост. берегу о-ва Гаити. Презид. ген. *Геро*. Стол. Санъ-Доминго—16 т. ж.

Санъ-Марино, респуб. въ сѣвер. Италіи. Стол. Марино—1,600 ж.

Сахара, пустыня на сѣв. Африкѣ, обитаемая независ. племенами.

Сербія. Король *Миланъ Обреновичъ*, род. 1854 г., управ. съ 1868 г. Религія православная. Стол. Бѣлградъ—36,177 ж.

Сіамъ. Король *Хулалонкорнъ*, род. 1853 г., управ. съ 1868 г. Религія—буддизмъ. Стол. Банкокъ—500 т. ж.

Сѣверо-Американскіе соединенные штаты. Презид. *Клевландъ* съ 1885 г. Населеніе: бѣлыхъ—43.402,970, негровъ—6.680,793, азіатцевъ—105,613, индѣйцевъ 65,407 ж. Стол. Вашингтонъ—147,293 ж.

Суданъ, сост. изъ нѣск. султанатовъ. Населеніе 70% язычниковъ и 30% магомет. Главн. гор. Тимбукту—20 т. ж.

Трансваальская республика. През. *Крюгеръ*. Стол. Преторія—4,440 ж.

Триполи, турецкое вассальное госуд. Паша *Ахмедъ Нассимъ*. Стол. Триполи.

Турція. Султанъ *Абдулъ Гамидъ II*, род. 1842 г., царств. съ 1876 г. Стол. Константинополь—700 т. ж.

Тунисъ, регенство подъ покровительствомъ Франціи. Паша—*Бей-Сиди-Али*, род. 1817 г., управ. съ 1882 г. Стол. Тунисъ—125 т. ж.

Урагвай. Презид. *Сантосъ*. Стол. Монтевидео—73 т. ж.

Франція. Презид. *Жюль Греви*, род. 1813 г., избр. на второе восьмилѣтіе съ 13 янв. 1886 года. Религія католическая. Стол. Парижъ—2.269,023 ж.

Хива. Ханъ *Саде*, управ. съ 1864 г. Стол. Хива—200 т. ж.

Центральная Америка, состоитъ изъ 5 республикъ: Гватемалы (през. *Синибальди*), Коста-Рики (през. *Фернандесъ*), Гондураса (през. *Боуранъ*), Санъ-Сальвадоры (през. *Зальдиваръ*) и Никарагуа (през. *Карденасъ*).

Черногорія. Князь (господарь) *Николай I*, род. 1841 г., управ. съ 1860 г. Религія православная. Стол. Цетинье—2,000 ж.

Чили. Презид. *Санта-Марія*. Стол. Сантъ-Яго—200 т. ж.

Шаумбургъ-Липпе. Князь *Адольфъ*, род. 1817 г., управ. съ 1860 г. Стол. Бюкебургъ—5,088 ж.

Шварцбургъ-Зондерсгаузенъ. Князь *Карлъ Гиндеръ*, род. 1830 г., управ. съ 1880 г. Стол. Зондерсгаузенъ—6,110 ж.

Шварцбургъ-Рудольштадтъ. Князь *Георгъ*, род. 1838 г., управ. съ 1869 г. Стол. Рудольштадтъ—8,747 ж.

Швейцарія, респ. изъ 22 кантоновъ. Презид. *Д-ръ Дейхеръ*. Населеніе, по религіи: 58,6% протест., 40,8% катол. и 0,6% друг. вѣроисп. По языку: 2.030,792 нѣмцевъ, 608,007 франц., 161,923 итальянцевъ и 45,370 проч.

Швеція и Норвегія. Король *Оскаръ II*, род. 1820 г., управ. съ 1872 г. Стол. Швеціи Стокгольмъ—185,325 ж., стол. Норвегіи—Христианія 76,866 ж.

Экуадоръ. Президентъ *Казманьо*. Стол. Квито—23 т. ж.

Эльзасъ-Лотарингія. Имперская провинція Германіи. Намѣстникъ *Гоенлое-Шистлингфюрстъ*. Населеніе по религіи въ 1880 г. было 77,8% катол., 19,5% протест. и 2,7% друг. вѣроисп. Стол. Страсбургъ—104,471 ж.

Яловія сост. почти изъ 3,800 острововъ. Императоръ (микадо) *Муцъ-Гито*, род. 1852 г., царств. съ 1868 г. Стол. Текіо—823,557 ж.

Р О С С І Я.

Статистическія свѣдѣнія о Россійской Имперіи *).

Пространство и населеніе. Пространство Россійской Имперіи—404,020 квадр. миль; населеніе—102.631,798 душъ обоого пола. Пространство Европейской Россіи съ Привислянскими губерніями 97,881,41 кв. миль, при населеніи въ 87.260,283; Азіатской Россіи—298.932,75 кв. миль, при населеніи въ 15.371,515 душъ обоого пола; подъ внутренними морями: Азовскимъ, Каспійскимъ и Аральскимъ—9.855,9 кв. миль. Въ 50 губерніяхъ европейской Россіи пространство 88.784,26 кв. миль, населеніе 78.590,594 душъ обоого пола, въ томъ числѣ городского населенія 9.431,191 душъ, т. е. 12⁰/₀ всего населенія.

Землевладѣніе. Въ 49 губерніяхъ Европейской Россіи (безъ Области Войска Донскаго), по свѣдѣніямъ 1877—78 годовъ, общее количество поземельной собственности простиралось до 377.100,000 десятинъ; изъ нихъ земель частныхъ лицъ, обществъ, и компаній было 26⁰/₀, крестьянъ, 33,6, казенныхъ 38,5 и удѣльныхъ 1,9⁰/₀. На долю частныхъ владѣльцевъ приходилось 92.000,000 десятинъ, крестьянскимъ обществамъ свыше 117.000,000, казны 150.000,000, прочимъ владѣльцамъ до 18.000,000 д. Средній размѣръ владѣльческихъ участковъ: дворянъ 637,9 десятинъ; купцовъ 771,5; мѣщанъ 32,9; крест. 20,2; остал. 69,2; вообще 190 дес. Изъ показаннаго числа владѣльцевъ, владѣвшіе 10 десятинами и менѣе составляютъ, 50,8⁰/₀; отъ 10 до 100 дес.—33,3⁰/₀; отъ 100 до 500 дес.—9,9⁰/₀; отъ 500 до 1,000 дес.—2,7⁰/₀; отъ 1,000 до 5,000 дес.—2,8⁰/₀; отъ 5,000 до 10,000 дес.—0,3⁰/₀; свыше 10,000 дес.—0,2⁰/₀. Изъ общаго же количества земли, состоявшей въ ихъ владѣніи, приходилось на указанные размѣры владѣній: 10⁰/₀; 5,8⁰/₀; 12,4⁰/₀; 10,2⁰/₀; 30,1⁰/₀; 10,8⁰/₀; 29,7⁰/₀. Изъ 22.396,096 рев. душъ крестьянъ, получившихъ надѣль, приходилось: бывшихъ владѣльческихъ 48⁰/₀; бывшихъ государственныхъ 48⁰/₀; бывшихъ удѣльныхъ 4⁰/₀; а изъ 116.854,855 десятинъ ихъ надѣльныхъ земель находилось во владѣніи: бывшихъ владѣльческихъ 31,7⁰/₀; бывшихъ государственныхъ 64,6⁰/₀; бывшихъ удѣльныхъ 3,7⁰/₀. Средній размѣръ надѣла на 1 душу: бывшихъ владѣльческихъ 3,4 дес.; бывшихъ государственныхъ—7 дес.; бывшихъ удѣльныхъ—4,8 дес.; вообще—5,2 дес. Сверхъ того, купленной крестьянскими обществами 762,771 дес. или 0,7⁰/₀ земли надѣльной.

Распределеніе земель по угодьямъ и посѣвамъ. Изъ 138.277,484 дес. крестьянскихъ земель въ 50 губ. Европейской Россіи приходилось въ 1881 г. пахоти:—53,8⁰/₀; лѣса 10,1⁰/₀; луговъ и выгоновъ—26,6⁰/₀; неудобной—9,5⁰/₀. Изъ 109.087,084 дес. владѣльческихъ: пахоти—27,2⁰/₀; лѣса—37,6⁰/₀; луговъ—23,2⁰/₀; неудобной—11,9⁰/₀. Изъ 159.532,359 дес. казенныхъ и удѣльныхъ: пахоти—1,7⁰/₀; лѣса—64,3⁰/₀; луговъ—1,6⁰/₀; неудобной—32,4⁰/₀. Вообще изъ 406.896,927 дес.: пахоти—26,2⁰/₀; лѣса—38,8⁰/₀; луговъ—15,9⁰/₀; неудобн. 19,1⁰/₀. Изъ 100 дес. пахот. земли приходилось: на крест. земли 69,7⁰/₀; владѣльческія—27,8⁰/₀, казенныя и удѣльныя—2,5⁰/₀. Подъ паромъ и залежами пахотныхъ земель было 39,4⁰/₀, подъ посѣвами—60,6⁰/₀.

*) Исправлено и дополнено согласно вновь вышедшимъ работамъ и изданіямъ, преимущественно Центральнаго Стат. Комитета.

П а х о т н ы я з е м л и .	Засѣян. зем. под. хлѣб. и травы въ 0/0.					
	Озим.	Яров.	Струч.	Кори.	Т. рас.	К. трав.
Крестьянскія надѣльныя	39,7	52,8	1,6	2,4	3,4	0,1
Владѣльческія	40,4	48,5	1,5	3,0	3,7	2,9
Казенныя и удѣльныя	35,5	55,6	1,4	1,6	3,4	2,5
Вообще	39,8	51,7	1,5	2,0	3,5	0,9

П а х о т н ы я з е м л и .	Засѣяно земель подъ хлѣба въ 0/0.					
	Рожь.	Пшени.	Ячм.	Овесъ.	Карт.	Проч.
Крестьянскія надѣльныя	38,8	14,9	7,5	20,0	2,3	16,5
Владѣльческія	32,3	20,4	6,0	20,2	1,8	19,3
Вообще	37,1	16,5	7,1	20,1	2,1	17,1

Населенныя мѣста и жилья строенія. Всего населенныхъ мѣстъ въ 50 губ. Европ. Россіи было 532,574, или 1 поселеніе на 8 квадр. верстъ пространства; жилыхъ строеній 11.983,210, изъ коихъ 415,149 или 3¹/₂0/0 каменныхъ. Въ числѣ населенныхъ мѣстъ, городовъ—602; жилыхъ строеній въ городахъ—812,216 или 70/0 общаго количества въ Европ. Россіи; изъ нихъ каменныхъ—134,837, что составляетъ 170/0 числа городскихъ и 320/0 общаго числа каменныхъ строеній Россіи. Посадовъ, пригородовъ и мѣстечекъ 1,523, въ нихъ жилыхъ строеній 411,254, или 30/0 общаго количества, въ томъ числѣ каменныхъ—19,609. Крестьянскихъ поселеній было 302,753 или 570/0, крестьянскихъ жилыхъ строеній 9.947,539, или 830/0 общаго количества; каменн. въ тотъ числѣ 192,972, что составляетъ 20/0 числа крестьянскихъ строеній и 46¹/₂0/0 общаго числа каменныхъ. На 1 городъ приходилось въ среднемъ 15,666 жителей и 1349 жилыхъ строеній, или на 1 жилое строеніе 12 душъ. На 1 крестьянское поселеніе приходилось 228 жителей и 33 жилыхъ строеній, или на 1 жилое строеніе 7 душъ. Вообще на 1 населенное мѣсто приходилось 148 жителей и 22¹/₂ жилыхъ строеній, или на 1 жилое строеніе 7 душъ.

Движеніе населенія обнаружилось въ 1883 г. для 50 губ. Европ. Россіи увеличеніемъ отъ естественнаго прироста на 1,30/0 или 1.001,592 души, при числѣ рожденій 3.880,857 и смертности 2.879,265 душъ. Приростъ населенія въ уѣздахъ составлялъ 1,40/0 населенія уѣздовъ, въ городахъ 0,40/0 городского населенія. Разсматривая численность родившихся, умер. и брачующихся получимъ на 1000 рожденій приходится законныхъ 972,7, незаконныхъ 27,3, что составляетъ процентъ меньшій, чѣмъ въ предыдущіе годы. По временамъ года рожденія распредѣляется слѣдующимъ образомъ: максимумъ приходится на лѣто и осень, минимумъ на весну и зиму. Изъ числа умершихъ мужчинъ больше, чѣмъ женщинъ—на 100 муж. 92,4 женщ. По временамъ года наибольшее число смертей приходится на лѣто. Лѣтняя смертность 1880 г. превышала весеннюю на 210/0, осеннюю на 230/0, а зимнюю даже на 430/0. По возрастамъ умираютъ больше всего дѣти и преимущественно въ возрастѣ до 1 года, наибольшая смертность дѣтей между 6 м и годомъ, до 15 лѣтъ умираетъ больше лицъ муж. пола, чѣмъ женскаго, отъ 15—80 л. больше женскаго, чѣмъ мужскаго, а послѣ 80 л. снова больше мужчинъ, чѣмъ женщинъ. Число браковъ въ 1880 г. было 708,506; меньше противъ прошлаго года на 40/0. По семейному состоянію они распредѣлялись такъ: на 1000 браковъ холостыхъ—съ дѣвцами 799,1, холостыхъ—со вдовами 36,7; вдовцовъ—съ дѣвцами 87,7; вдовцевъ—со вдовами 76,5. Распредѣленіе браковъ по возрастамъ вступившихъ въ бракъ представляетъ на 1000 душъ мужчинъ 20 лѣтъ и моложе 343, женщинъ 572, отъ 20 до 25 лѣтъ мужчинъ 297, женщинъ 282, отъ 26 до 30 л. мужчинъ 185, женщинъ 71, отъ 31 до 35 л. муж. 71, женщинъ 31. Остальныя распредѣляются по возрастамъ отъ 35 и до 51 г. и выше. По временамъ года—наибольшая часть браковъ приходится на зиму и осень, меньшая на лѣто и весну. Такое распредѣленіе повторяется правильно изъ года въ годъ.

Насильственные и внезапные смерти повторялись въ 1883 г. почти въ томъ же количествѣ, какъ и въ предыдущемъ; въ 1883 г. ихъ было 43,772, въ томъ числѣ въ городахъ 6,542, или 0,07⁰/о всего городского населенія, и въ уѣздахъ 37,230, или 0,03⁰/о населенія уѣздовъ. Изъ числа смертей 33,921 или 78⁰/о пришлось на долю мужчинъ и 9,851 или 22⁰/о на долю женщинъ. Самоубійства составляли 5,3⁰/о всего числа насильственныхъ и внезапныхъ смертей; причеиъ города представляли 9,6⁰/о всѣхъ насильственныхъ смертей городовъ и уѣзды 4,4⁰/о—уѣздовъ.

Народное здравіе. Въ 1882 г. въ Европейской Россіи считалось 1,362 больницы, изъ коихъ 753 было въ городахъ и 619 въ селахъ, и 60 домовъ умалишенныхъ. На 1 больницу приходилось 5,771 жителей. Въ больницахъ имѣлось кроватей 46,284; изъ нихъ въ городахъ 38,349, т. е. 1 кровать на 246 жителей, и въ селахъ 7,935 или 1 кровать на 8,716 жителей. Число врачей простиралось до 4,226, фельдшеровъ 6,182, повивальныхъ бабокъ 2,261. Пользовалось врачебной помощью 8.158,996 душъ; изъ нихъ лечилось отъ сифилиса 4⁰/о, или 335,907, пользовалось прививкой оспы 24⁰/о, или 1.976,971 душа. Холерой болѣло 1,575 душъ, умерло 122. Отъ тифа: сыпного, брюшного, возвратнаго и безъ обозначенной формы заболѣло 161,006 и умерло 15,242 или 9⁰/о заболѣвшихъ. Всего болѣло отъ заразныхъ болѣзней 688,505 душъ или 0,5⁰/о всего населенія и умерло 109,425 или 16⁰/о заболѣвшихъ.

Что касается изувѣченій и калѣчествъ, то по переписи 1881 г., произведенной въ Петербургѣ и по даннымъ относительно другихъ большихъ городовъ, находимъ въ Петербургѣ на 10,000 населенія 9 слѣпыхъ, (17,4⁰/о отъ рожденія), глухонѣмыхъ 8,2 (57,8⁰/о отъ рожденія), безрукихъ и безногихъ 5,5 (14,5⁰/о безъ обѣихъ рукъ и ногъ). Въ Варшавѣ въ 1882 г. на 10,000 ч. было слѣпыхъ 13, глухонѣмыхъ 15, калѣкъ 67.

Общая рождаемость въ Россіи за послѣдніе годы была 4,3—5⁰/о, причеиъ на 100 рожденій незаконныхъ 2,7. Изъ 100 женщинъ рождало 17,5—20, на 1 бракъ приходилось до 5 рожденій, на 100 дѣвочекъ приходилось 104,8 мальчиковъ, на 100 рожденій плодящихся родовъ было 1,20, на 1000 жителей браковъ 9,0. Рождаемость колебалась по губерніямъ Россіи отъ востока къ западу между 6,03⁰/о (Оренбургская) и 2,39⁰/о (Митавская) и отъ юга къ сѣверу между 5,35⁰/о (Таврическая) и 3,53⁰/о (Архангельская). По отдѣльнымъ областямъ рождаемость выражалась слѣдующимъ образомъ: въ черноземно-суглинистой и Уральской горной области 5,3, въ черноземной степной 5,10⁰/о, въ черноземной нестепной 5,09⁰/о, въ Сѣверско-Бѣлорусскомъ Полѣсьи 4,39⁰/о, въ промышленной области 4,53⁰/о, въ западной окраинѣ 4,24⁰/о, въ сѣверной области 3,68, въ Новгородско-Финскомъ Полѣсьи 3,37, въ западной окраинѣ (сѣв. части) 3,35⁰/о, въ степной нечерноземной области 6,10⁰/о. Въ общемъ числѣ рожденій количество мальчиковъ, какъ живыхъ, такъ и мертворожденныхъ превышало количество дѣвочекъ. Число незаконныхъ рожденій въ значительнѣйшихъ городахъ колеблется отъ 10⁰/о до 24⁰/о. Въ Петербургѣ оно равно 25,8⁰/о. Общая смертность въ Россіи была за послѣдніе годы 37,3⁰/о, смертность мужчинъ 38,4⁰/о, смертность женщинъ 36,2⁰/о; отношеніе дѣтей умершихъ къ родившимся до 1 г. было 260,8 отъ 1—5 л. 53,2, отъ 5—15 л. 9,6. Въ городахъ отношеніе родившихся къ умершимъ было 38,6, (въ годъ) въ селахъ 35,8. Въ губерніяхъ Привислянскихъ рождаемость 39,7⁰/о, смертность 25,5⁰/о, приростъ населенія въ годъ 19,5⁰/о. Въ Финляндіи рождаемость 34,5⁰/о, смертность 38⁰/о, дѣйствительный приростъ населенія 7,1⁰/о въ годъ. Въ общемъ рождаемость въ Россіи составляетъ перевѣсъ надъ смертностью въ 14⁰/о. Въ центральныхъ наиболѣе тѣсно, но хорошо застроенныхъ участкахъ городовъ Россіи смертность меньше, чѣмъ въ ихъ периферическихъ частяхъ. Касаясь причинъ смертности, мы должны сказать, что въ числѣ насильственныхъ смертей на 100 случаевъ приходится 21⁰/о самоубійствъ, 36,5⁰/о убійствъ, 42⁰/о разнаго рода несчастныхъ случаевъ. Въ числѣ случаевъ естественной смерти умираетъ (въ большихъ городахъ) 15,1⁰/о всѣхъ умершихъ и 5,2⁰/о всего населенія. Изъ преждевременныхъ смертей наибольшая часть происходитъ отъ чашотки, тахішмъ этихъ смертей приходится на лѣто и весну; затѣмъ отъ различныхъ заразныхъ болѣзней и болѣзней образованія.

Обезпеченіе народнаго продовольствія. Въ Европейской Россіи имѣлось запаснаго хлѣба въ 1883 г. на лицо 12.549,196 четвертей; въ ссудахъ и недомѣкахъ 19.799,898 четв.; всего же 32.349,094 четв. Изъ наличнаго хлѣба, озимаго было 7.568,260 четв. или 60⁰/₀ и яроваго 4.980,936 четв. или 40⁰/₀. Продовольственнаго капитала состояло на лицо 28.142,940 руб. и въ долгахъ 18.293,816 руб., а всего 46.436,756 руб. Въ томъ числѣ общественнаго капитала было 55,8⁰/₀, губернскаго 38,4⁰/₀ и сословнаго 6⁰/₀. Вслѣдствіе неурожая 1883 года произошли слѣдующія сокращенія запасовъ: наличные хлѣбные запасы уменьшились на 685,675 четв. или 5⁰/₀, наличные же денежные капиталы на 2.627,905 руб. или 8¹/₂⁰/₀.

Урожай въ Европейской Россіи за 1885 годъ выразился въ слѣдующихъ цифрахъ.

Собрано въ тыс. чет.

Пшеница озимая	117.817,9
Рожь	13.040,1
<hr/>	
Итого озим. хл.	130.858,0
Пшен. яр.	16.834,8
Ячмень	16.840,5
Полба	1.403,0
Кукуруза	2.895,1
Горохъ	1.826,1
Гречиха	1.288,3
Просо	4.014,6
Овесъ	65.248,9
<hr/>	
Итого яр. хл.	116.351,3
Картофель	40.775,6
Всего	287.984,9

Сборъ ржи составлялъ 40⁰/₀ сбора всѣхъ хлѣбовъ, сборъ пшеницы—10⁰/₀, овса 22⁰/₀, картофеля—14⁰/₀, остальныхъ хлѣбовъ—14⁰/₀. Въ 1885 году было собрано ржи больше чѣмъ въ 1884 г. на 25.739,000 четв. или на 22⁰/₀, пшеницы меньше на 14.937,100 четв. или 38⁰/₀; картофеля меньше на 9.849,000 четв. или на 17⁰/₀. Ячменя было собрано меньше на 5.507,500 четв., т. е. на 24⁰/₀, а овса на 18.867,700 четв. или на 22⁰/₀.

Скотоводство и коневодство. Въ 1883 г. въ Европейской Россіи было крупнаго рогатаго скота 23.628,031 головъ, изъ нихъ 2⁰/₀ находилось въ городахъ, и лошадей 17.880,792, изъ нихъ было въ городахъ 3⁰/₀. Овецъ простыхъ было 37.349,857 и тонкорунныхъ 9.374,879, или ¹/₅ общаго числа овецъ; свиней 9.361,980 и козъ 1.067,137. На 100 жителей приходилось: 30 головъ рогатаго скота, 23 лошади, 48 овецъ простыхъ, 12 тонкорунныхъ, 12 свиней и 1 коза.

Заразные болѣзни скота въ Евр. Россіи съ Приислянскими губерніями въ 1882 г. обнаружили слѣдующимъ. Заболѣло: 1) крупнаго рог. скота 346,669 головъ, 2) мелкаго 46,478, 3) лошадей 23,210 и пало: 1-хъ 103,246 или 30⁰/₀, 2-хъ 13,526 или 29⁰/₀ и 3-хъ 7,558 или 32¹/₂. Заболѣло отъ чумы: 1) крупнаго рог. скота 167,550 и 2) мелкаго 8,528; пало: 1-хъ 92,260 головъ или 55⁰/₀ и 2-хъ 4,195 или 49⁰/₀ изъ заболѣвшихъ. Болѣло отъ ящура: 1) крупнаго скота 164,958 и 2) мелкаго 19,651; пало: 1-хъ 2.619, т. е. 1¹/₂⁰/₀ и 2-хъ 561 или 3⁰/₀. Отъ сибирской язвы заболѣло: 1) крупнаго рогатаго скота 7,480, 2) мелкаго 4,938 и 3) лошадей 18,255; пало: 1-хъ 4,808 или 64⁰/₀, 2-хъ 4,155 или 84⁰/₀ и 3-хъ 6,238 или 34⁰/₀.

Фабрично-заводская промышленность. Общая сумма всего фабрично-заводскаго производства составляла въ Евр. Россіи съ Привислянскими губерніями 1.294.968,981 руб., изъ коихъ 1.135.815,857 руб. приходилось на 50 губ Евр. Россіи, а 159.563,124 руб. на губерніи Привислянскія. Общее число заводовъ было 80,558, рабочихъ 1.041,524 чел. Въ губер. сѣв. Кавказа и Закав. краѣ было фабрикъ и заводовъ 14,574 съ производствомъ въ 34.652,000 р. и въ Финляндіи 556 съ производствомъ въ 63.443,752 марокъ или 15.860,958 р. Такимъ

обр., всѣхъ фабрикъ и заводовъ въ Россіи, за исключеніемъ Сибири и Туркестана, было 95,025, общая сумма производительности составляла 1.345.481,919 р. Во всѣхъ этихъ заведеніяхъ было рабочихъ 1.092,382 ч. Обработка животныхъ продуктовъ производилась въ 9,953 заведеніяхъ съ 135,175 рабочими (13⁰/₀ всего числа рабочихъ), и суммою производства въ 175.036,258 руб. или 14⁰/₀ общей суммы. Для обработки растительныхъ продуктовъ дѣйствовало 56,197 фабрикъ съ 572,160 рабочими (55⁰/₀), и суммою производства въ 875.760,051 руб. или 68⁰/₀ общей суммы. Для обработки произведеній минеральнаго царства работало 11,216 заведеній съ 229,383 рабочими (22⁰/₀) и суммою производства въ 141.195,328 р. или 11⁰/₀ всей суммы производства. Въ 1884 г. главные отрасли промышленности представляли слѣдующія цифры:

	Число фаб. и зав.	Сум. произ. въ тыс. р.	Чис. раб.
По обработкѣ хлопка	(Россія. . . 661	171151	199475
	(Ц. П. . . 240	41075	22715
„ „ шерсти	(Россія. . . 789	76142	77830
	(Ц. П. . . 362	29356	15965
Крохмальн. и набивн.	(Россія. . . 658	57525	32990
	(Ц. П. . . 65	3727	2351
Химическія	(Россія. . . 610	21366	16504
	(Ц. П. . . 37	1516	653
Кожевенныя	(Россія. . . 3179	38098	19658
	(Ц. П. . . 389	6693	2909

По суммѣ годовой производительности фабрики и заводы можно раздѣлить на нѣсколько группъ, изъ которыхъ съ производительностью болѣе 5 милл. р. было 12, отъ 3—5 милл. 39, отъ 2—3 милл. 36, отъ 1—2 милл. 124, отъ 500 тыс. до 1 милл. 334; остальные съ производительностью отъ 500 тыс. до 2 тыс. р. Изъ фабрикъ съ производительностью болѣе 5 милл. самая большая производительность на мануфактурной фабрикѣ Шейблера въ Лодзи—15.348,000 р., самая меньшая въ Ярославской большой мануфактурѣ бумажныхъ издѣлій—5.200,000 р.

Общее число рабочихъ по поламъ и возрастамъ распредѣлялось такъ: въ среднемъ по губерніямъ: Владимірской, Волынской, Гродненской, Кіевской, Курляндской, Московской, Рязанской, Петербургской по официальнымъ даннымъ рабочихъ мужчинъ было 68,⁹⁰/₀, женщинъ 24⁰/₀, мальчиковъ 4,7⁰/₀, дѣвочекъ 2⁰/₀. По свѣдѣніямъ фабричныхъ инспекторовъ, въ округахъ: Московскомъ, Петербургскомъ, Владимірскомъ, Кіевскомъ, Виленскомъ, Воронежскомъ, Харьковскомъ, Варшавскомъ въ среднемъ было рабочихъ мужчинъ 65,¹⁰/₀, женщинъ 26,⁹⁰/₀, мальчиковъ 4,⁵⁰/₀, дѣвочекъ 3,¹⁰/₀. Общимъ выводомъ для тѣхъ и другихъ губ. будетъ мужчинъ 67,³⁰/₀, женщинъ 25,⁶⁰/₀, мальчиковъ 4,⁶⁰/₀, дѣвочекъ 2,⁵⁰/₀. Что касается завѣдующихъ фабриками и заводами, то изъ 5,647 лицъ почти половина иностранцевъ, остальные же—завѣдующіе, управляющіе и даже мастера практики по большей части не имѣютъ не только технической, но и элементарной научной подготовки; число ихъ достигаетъ 91⁰/₀. Отсутствіе техниковъ на рус. фабрикахъ составляетъ одну изъ главныхъ причинъ медленнаго развитія промышленности Россіи. Въ числѣ заводовъ для обработки растительныхъ продуктовъ, винокуренныхъ заводовъ за время 1882—83 г. дѣйствовало 2,459 и выкурено было безводнаго спирта 30.848,040 ведеръ. Потреблено было спирта 28.499,705 ведеръ, такъ что на 1 душу населенія приходилось около $\frac{1}{3}$ ведра безводнаго спирта. На каждый заводъ Россіи въ среднемъ приходилось рабочихъ 12,0 и суммы производства 16,063 р. 92 в. На 100 жителей приходилось 1,5 рабочихъ.

Внѣшняя торговля. Въ 1885 г. было вывезено за границу: пшеницы на 144,671 тыс. кредитныхъ руб., ржи на 58,317, ячменя 24,907, овса 29,163, вина 10,235 и проч., а всего жизненныхъ припасовъ на 319,191 тыс. кредитныхъ руб. Сырыхъ и полуобработанныхъ матеріаловъ: пряжи льняной и пеньковой на 157,263 тыс. кред. руб., лѣсныхъ товаровъ на 38,009, металловъ не въ дѣ-

лъ на 29,821. Животныхъ было вывезено на 14,130 и издѣлій фабричныхъ и ремесленныхъ на 7,360 тыс. кред. руб. Всего же вывозъ простирался до 728,787 тыс. кред. руб. За послѣднiя 10 лѣтъ онъ увеличился въ $1\frac{1}{2}$ раза. Первенствующее мѣсто въ дѣлѣ вывоза занимала Германiя, затѣмъ Англія. Привезено было въ Россію: чаю на 29,244 тыс. кред. руб., наитковъ на 20,093, хлопка на 65,967, металловъ не въ дѣлѣ на 32,557, машинъ и аппаратовъ на 25,346, шелковыхъ издѣлій на 1,965 и проч. Всего же привезено на 618,300 тыс. кред. руб. Вывозъ превышалъ привозъ на 110,487 тыс. кред. руб. или на 16 $\frac{1}{2}$ %. За десятилѣтіе привозъ увеличился въ $1\frac{1}{6}$ раза. Общій оборотъ движенія товаровъ за 1886 г. достигнулъ во внѣшней торговлѣ по Евр. границѣ 819,417 т. р., т. е. меньше чѣмъ за который либо изъ годовъ предшествующаго десятилѣтія; что же касается разницы между цифрами вывоза и привоза, то превышеніе отпуска надъ привозомъ въ 1886 г. равнялось 53,616 т. р., т. е. было меньше противъ 1885 г. на 56,871 т. р. Цѣнность товаровъ вывезенныхъ за границу по Евр. границѣ равнялась въ 1886 г. въ т. р.—жизненныхъ припасовъ на 252,572, сырыхъ и полуобработ. мат. 160,839, животныхъ 11,330, издѣлій 11,774, вообще 436,515. Наибольше въ этомъ году уменьшился отпускъ жизненныхъ припасовъ, отпускъ же другихъ категорій сравнительно съ прошлымъ годомъ увеличился. Отпускъ хлѣба въ 1886 г. былъ меньше чѣмъ въ 1885 г. на 21 $\frac{1}{6}$ %. Онъ распредѣлялся такъ: пшеницы 8,666 т. ч., ржи 7,225 т. ч., ячменя 4,126 т. ч., овса 5,775, гречихи 268, проса 13, кукурузы 1,970, гороху 179, бобовъ 36, крупы 57, пшена 1 т. ч., муки пшеничной 249, муки рж. 97, муки проч. 18, отрубей хлѣбныхъ 434, всего 29,114 т. ч. Преимущественно уменьшился отпускъ пшеницы, ржи, овса, гороха, муки, сахара, льну, пеньки, мелкаго скота и сукна; увеличился отпускъ ячменя, кукурузы, яиць, патоки свекловичной и картофельной, спирта, сѣмени льнянаго и рапсового, кожъ и шерсти. Нефтяныхъ продуктовъ было вывезено больше, но по цѣности меньше чѣмъ въ 1885 г.

Весь заграничный отпускъ нефтяныхъ продуктовъ составлялъ 15,008 т. пуд., болѣе соответствующаго отпуска въ 1885 г. на 4,179 т. или на 38 $\frac{1}{2}$ %. По Евр. гран. было отпущено 3,953 т., по Финляндской 289 т., Батумской 10,099 т. Бакинской 504 т., по прочимъ гран. Закавказскимъ 163 т. пуд. Первое мѣсто по вывозу занималъ Батумскій портъ.

Цѣнность товаровъ привезенныхъ изъ-за границы по Евр. гран. распредѣлялась такъ: (въ т. р.) желѣзн. припас. на 84,076, сырыхъ и полуобработ. матеріал. 218,485, животныхъ 616, издѣлій 70,736 всего 373,913. Предметами привоза были главнымъ образ. изъ жизни припасовъ: чай, виногр. вина, кофе, сельди; изъ сырыхъ и полуобработ. матер.: хлопчатая бумага, шерсть, уголь, краски, масло, чугуны; изъ фабрич. издѣлій: стальные жел. и жест. издѣлія, льняныя, пеньковыя, стеклянныя и хлопчато-бумажныя. Въ общемъ главнѣйшими предметами привоза были тѣже, что и въ 1885 г. Привозъ увеличился значительно только для чая, сельдей соленыхъ, хлопка, желѣза полосоваго и лѣснаго товара. Что касается таможенныхъ сборовъ, то ихъ поступило въ 1886 г. 108,396,846 кред. руб.; болѣе противъ 1885 г. на 9,899,240 р. По границамъ они распредѣлялись такъ: по Европ. 97,715,472 р., по Закавк. кр. 2,030,999 р., по Иркутской таможи 8,518,142, по Туркестанскому краю 132,233 р. По отдѣльнымъ статьямъ смѣты доходовъ департамента таможенныхъ сборовъ, поступило: пошлинъ съ привезенныхъ товаровъ 106,861,692 р., пошлинъ съ отпускныхъ товаровъ 293,280 р., листовыхъ, корабельныхъ и портовыхъ сборовъ 218,848 р., доходовъ экономическихъ и случайныхъ 955,743 р., спеціальныхъ сборовъ 67,283 р., всего 108,396,846 р. Коммерческое мореходство въ 1886 г. было въ слѣдующемъ положеніи: въ заграничномъ плаваніи по портамъ Евр. границъ всего было по приходу 9,487 судовъ, вмѣст. 2,502,199 ластовъ; по отходу 9,411 судовъ, вмѣст. 2,502,159 ластовъ. Подъ російскимъ флагомъ было по приходу 1,309 судовъ съ 243,488 ласт., по отходу 1,243 суд. съ 235,839 ласт.; подъ иностранными флагами по приходу 8,178 съ 2,264,242 ластовъ, по отходу 8,168 суд. съ 2,866,320 ласт. Какъ по приходу, такъ и по отходу число судовъ съ каждымъ годомъ падаетъ; общая вмѣстимость ихъ въ 1886 г. меньше чѣмъ въ

въ предшествующіе; но средняя вмѣстимость судовъ подъ Россійскимъ флагомъ увеличивается съ каждымъ годомъ и Россійское коммерческое мореходство дѣлаетъ нѣкоторые успѣхи за послѣдніе годы.

За разсматриваемый годъ распределение оборотовъ по морскимъ и сухопутнымъ границамъ иное, чѣмъ въ предшествующее двухлѣтіе, именно:

	Моремъ.	Сухопутно.	Вообще.
За 1886 годъ.	(вывезено . 74	26	100
	(привезено . 61	39	100
За 1883—1885	(вывезено . 75	25	100
	(привезено . 58	42	100

Такимъ образомъ, по вывозу относительное значеніе морской торговли нѣсколько уменьшилось, зато по привозу оно еще болѣе усилилось; значеніе морскихъ границъ для внешней торговли Россіи во всякомъ случаѣ имѣетъ преобладающее значеніе по вывозу, чѣмъ по привозу.

Пути сообщенія, телеграфы и почты. Въ 50 губ. Евр. Россіи къ началу 1886 г. было желѣзныхъ дорогъ 24,033 версты, шоссейныхъ 9,133 и грунтовыхъ дорогъ 234,439 версты. На 1,000 квадр. версты пространства приходилось желѣзныхъ дорогъ 4,5 в.; шоссейныхъ 2,2; грунтовыхъ 47,6; всѣхъ путей 59,6 версты. Число пассажировъ по желѣзнымъ дорогамъ Имперіи простиралось до 17,237,724, пудовъ грузовъ было отправлено 1,313,368,263. Длина телеграфныхъ линий простиралась къ 1-му января 1885 г. до 102,941 версты, проводовъ 232,945 в. и число станцій—3,329. Всего телеграммъ было 10,484,259. Длина линий и проводовъ увеличилась съ 1874 по 1885 г. въ $1\frac{1}{2}$ раза, а движеніе корреспонденціи въ 2,7 раза. Число почтовыхъ учрежденій было 4,764, служащихъ 38,070. Всего было переслано 272,016,769 писемъ, посылокъ и пакетовъ; цѣнность посылокъ и пакетовъ простиралась до 2.921.739,003 руб. За 10 лѣтъ число почтовыхъ учрежденій увеличилось въ $1\frac{1}{2}$ раза, движеніе корреспонденціи въ 2 раза.

Народное просвѣщеніе. Въ Россійской Имперіи находилось въ 1883 году. 39,194 учебныхъ заведеній, 2,440,134 учащихся, изъ коихъ 74% муж. и 26% жен. На 1.000 жителей приходилось 23 учащихся: 17 муж. и 6 жен. Въ 8 университетахъ (кроме Александровскаго въ Гельсингфорсѣ) было 12,415 слушателей, въ томъ числѣ 567 вольнослушателей. На 3 высшихъ общеобразов. женскихъ курсахъ находилось 1,442 слушательницы. Среднихъ учебныхъ заведеній въ Имперіи было 563 мужскихъ и 471 женскихъ, всего 1034; учащихся въ нихъ 227,996, въ томъ числѣ мальчиковъ 133,449 или 58%, дѣвочекъ 94,547 или 42%. Въ гимназіяхъ и прогимназіяхъ изъ всего числа учащихся въ среднихъ учебныхъ заведеніяхъ приходилось 56%, въ училищахъ Святѣйшаго Синода—23%, въ реальныхъ училищахъ 15% и въ военныхъ корпусахъ (гимназіяхъ)—6%. Общее число низшихъ и начальныхъ училищъ было въ Имперіи (безъ Финляндіи) 35,470 съ 1,924,181 учащимися: мальчиковъ 1,457,702 или 76% и дѣвочекъ 469,479 или 24%. Въ 455 спеціальныхъ учебныхъ заведеніяхъ было 54,040 мальчиковъ и 3,657 дѣвочекъ, всего 57,697 учащихся. Въ Европейской Россіи (50 губ.) изъ общаго числа учебныхъ заведеній находилось 30,761, т. е. 78,5%; учащихся въ нихъ 1,885,803 или 77%. Среднихъ учебныхъ заведеній на Европейскую Россію приходилось 800 или 77%, учащихся—180,943 или 79% изъ общаго числа въ Имперіи. Низшихъ и начальныхъ училищъ было 29,487 или 83%; учащихся въ нихъ 1,628,644 или 85% общаго числа въ Имперіи, въ томъ числѣ мальчиковъ 1,246,437 или 77% и дѣвочекъ—382,207 или 23%. Изъ низшихъ и начальныхъ училищъ въ уѣздахъ было 24,639 училищъ, т. е. 83,5% и учащихся 1,317,127 или 81%. Приростъ для всѣхъ учебныхъ заведеній и учащихся Европейской Россіи за десятилѣтіе съ 1874—83 годъ выразился въ слѣдующемъ: число училищъ увеличилось на 19,6%; въ нихъ мальчиковъ на 40,7%, дѣвочекъ на 72,3%. Приростъ низшихъ и начальныхъ былъ 19,5%; въ нихъ увеличилось число мальчиковъ на 42% и дѣвочекъ на 78,7%.

Войско. Военно-сухопутныя силы Россіи состоятъ изъ войскъ: регулярныхъ казачьихъ, инородческихъ и ополченія. Войска регулярныя состоятъ изъ 1) полевыхъ или дѣйствующихъ, 2) крѣпостныхъ, 3) мѣстныхъ, 4) резервныхъ, 5,

запасныхъ, 6) частей вспомогательнаго назначенія. Войска казачьи состоятъ изъ частей пѣшихъ, конныхъ и артиллерійскихъ. Иностранческія войска состоятъ изъ пѣхоты и кавалеріи, которыя почти все образованы изъ различныхъ Кавказскихъ племенъ. Ополченіе на основаніи положенія 1876 г. предполагается составлять изъ пѣшихъ дружинъ и конныхъ сотенъ. Общее число дружинъ и сотенъ опредѣляется каждый разъ манифестомъ. Въ 1884 г. армія на мирномъ положеніи состояла изъ 552,538 ч. полевыхъ войскъ и 204,700 ч. резервныхъ, запасныхъ, казачьихъ и иностранческихъ войскъ. На военномъ положеніи 1.776,248 регулярныхъ и 251,656 казач. и иностранческихъ войскъ. Артиллерія имѣетъ: пѣшая 2,424 орудія, конная 150 орудій; резервъ артиллеріи въ мирное время 288 оруд., въ военное 768 оруд.; запасъ въ военное время 402 оруд.; казачья артиллерія въ мирное время 98 оруд.; въ военное 288 оруд.

Составъ отечественныхъ военно-морскихъ силъ. Въ 1883 г. было въ войскахъ регулярныхъ: 851 генераловъ, 29,999 офицеровъ и 798,908 нижнихъ чиновъ. Въ войскахъ нерегулярныхъ, — т. е. казачьихъ и постоянной милиціи, находилось: 13 генераловъ, 2,191 офицеровъ и 49,691 нижнихъ чиновъ. Численный же составъ всехъ войскъ былъ: 864 генераловъ, 32,190 офицеровъ и 848,599 нижнихъ чиновъ. Русскій флотъ состоялъ въ 1883 г. изъ 28 судовъ броненосныхъ въ 77,347 тоннъ водоизмѣщенія и 9,310 номинальныхъ силъ, изъ 367 судовъ не-броненосныхъ и 113 миноносковъ въ 2,761 тоннъ и 5,241 ном. силъ. Судовъ строевыхъ парусныхъ было 43, судовъ портовыхъ 288. Нижнихъ чиновъ состояло во флотѣ 29,736 чел.

Арестантовъ всехъ категорій въ Европейской Россіи къ 1 января 1884 г. состояло 57,262; кромѣ того, въ Привислянскихъ губерніяхъ 6,981, въ Сибири 12,000, въ Средней Азій 1,953 и на Кавказѣ 2,159 душъ обоего пола. Всего въ Имперіи къ 1 января 1884 г. состояло 80,358 душъ, въ томъ числѣ 73,796 м. или 92% и 6,562 ж. или 8%. Прибыло въ 1883 г. въ тюрьмы 586,116 м. и 59,470 ж. и выбыло 602,455 м. и 60,855 ж., такъ что въ теченіи года побывало въ заключеніи, приблизительно, 1 1/3 милл. душъ. Въ каторжныхъ тюрьмахъ состояло къ 1 января 1884 г. 7,005 душъ, или 9 1/2% всехъ заключенныхъ, въ томъ числѣ 6,635 м. или 95% и 370 ж. или 5%. Общее число сутокъ, проведенныхъ въ заключеніи арестантами всехъ категорій въ теченіи 1883 г., равнялось для всей Имперіи 30.258,636, при чемъ на мужчинъ пришлось 27.783,677 или 92%, и на женщинъ 2.474,959 или 8%. Находилось на излеченіи арестантовъ 79,838 и умерло 2,847 или 3,6%.

Пожары. Въ 8-лѣтній періодъ 1875—1882 г. статистика пожаровъ въ 59 губ. Европейской Россіи выражалась слѣд. данными:

	8 лѣтъ.	Сред. въ годъ.
Пожаровъ	320,162	40,020
Горѣвшихъ строеній	1.084,279	135,535
Убытковъ руб.	551.215,162	68.901,895

Изъ этого числа на долю Привислянскихъ губ. приходится, пожаровъ въ 8 лѣтъ 23,611, въ годъ 2,952; горѣвшихъ строеній въ 8 лѣтъ 67,911, въ годъ 8,488; убытковъ въ 8 л. 22.935,276 р., въ годъ 2.866,909 р. На 1 пожаръ горѣвшихъ стр. въ 49 губ. 1,728 р., въ Привислянскихъ—971 р. Отсюда видно, что сила пожаровъ значительно въ 49 губ. Россіи, чѣмъ въ Привислянскомъ краѣ. Стоимость горѣвшаго строенія въ Россіи выражается 520 рублями, а въ Привислянскомъ краѣ 340 руб. Сила пожаровъ сравнительно ослабѣваетъ. Въ періодъ 1870—74 г. она равнялась 4,2 стр. на 1 пожаръ, въ 1875—79 г. только 3,5, въ 1880—82—3,3. Въ послѣдній изъ изслѣдованныхъ годовъ—1882-й—всего пожаровъ было въ Россіи 51,891, горѣвшихъ строеній 174,568, сумма убытковъ 1.019.991,000 р. На 1 пожаръ горѣвшихъ строеній приходилось 3,4, убытковъ 1,965 р.; средний убытокъ на 1 горѣвшее строеніе 580 р., Въ общемъ число пожаровъ съ каждымъ годомъ увеличивается, сила пожаровъ и размѣры убытковъ обыкновенно въ русскихъ губ. значительно, чѣмъ въ Привислянскомъ краѣ; наиболѣе частые и сильнѣе пожары бывають въ центральныхъ и новолжскихъ губ., имѣющихъ густое населеніе; исключеніе составляютъ губ. Сѣдлецкая и Гродненская. Наибольшее колебаніе силы пожаровъ замѣчается въ губерніяхъ

не имѣющихъ земскихъ учреждений. Число пожаровъ и горѣвшихъ строеній распределяется по временамъ года за 8-лѣтній періодъ такъ: пожаровъ зимою 56,323, горѣвшихъ строеній 79,994; весною 81,107, стр. 325,951; лѣтомъ 91,759, строеній 453,163; осенью 90,973, строеній 225,171. На 100 пожаровъ приходится зимою 17,6, весною 25,3, лѣтомъ 28,7, осенью 28,4; горѣвшихъ строеній приходится зимою 1,4, весною 4, лѣтомъ 4,9, осенью 2,5. Въ общемъ, сила пожаровъ ослабѣваетъ осенью и зимою, въ частности-же сѣверныя губ. представляютъ исключеніе. Въ нихъ возникновеніе пожаровъ происходитъ зимою и осенью чаще, чѣмъ весною и лѣтомъ.

Причины пожаровъ за 8-ми лѣтній періодъ слѣдующія:

	Молніи.	Дурное устройство трубъ и печей	Неосторожность.	Поджоги.	Другія причины.
	10,957	27,676	95,287	40,404	146,832
Сред. въ годъ.	1,370	3,459	11,786	5,051	18,354

На 100 пожаровъ каждого года:

	3,4	8,6	29,5	12,6	45,9
--	-----	-----	------	------	------

Разсматривая число пожаровъ и сумму убытковъ по городамъ и селеніямъ, находимъ за 8-лѣтній періодъ:

	Въ городахъ.	Въ селеніяхъ.
Пожаровъ	24,850	295,312
Строеній	59,742	1.024,537
Убытковъ	151,663.1 т. р.	399,552.2 т. р.

Въ годъ среднимъ числомъ приходится въ городахъ: пожаровъ 3,106, горѣвшихъ строеній 7,468, убытковъ 18,957.9 т. р.; въ селеніяхъ пожаровъ 36,914, горѣвшихъ строеній 128,067, убытковъ 49,944.0 т. р. По временамъ года въ городахъ было пожаровъ за 8 лѣтъ зимою 5,186, весною 5,529, лѣтомъ 7,840, осенью 6,295; въ селеніяхъ за то же время зимою 51,137, весною 75,578, лѣтомъ 83,919, осенью 84,678. Въ среднемъ въ годъ въ городахъ: зимою 648, весною 691, лѣтомъ 980, осенью 787. Въ селеніяхъ зимою 6,392, весною 9,447, лѣтомъ 10,490, осенью 10,585. Причины пожаровъ по городамъ и селеніямъ распредѣлились такъ: за 8 лѣтъ изъ 100 пожаровъ среднимъ числомъ въ годъ произошло отъ:

Молніи.	Дурное устройство трубъ и печей	Неосторожность.	Поджоги.	Другія причины.
1,2	1,39	31,8	12,3	40,8

Страхованіе взаимное и акціонерное. Страховой преміи въ 1883 г. было получено для Евр. Россіи во взаимномъ страхованіи, а для Имперіи въ акціонерныхъ обществахъ 53.144,968 руб., болѣе чѣмъ въ 1882 г. на 4.710,109 руб. или на 9,7%. Общая цифра страховыхъ убытковъ составляла 32.211,003 руб., меньше чѣмъ въ 1882 г. на 15.183,143 руб. или на 47%. Застраховано было имущество, судовъ, капиталовъ и проч., всего на сумму въ 6²/₃ миллиарда рублей. Акціонерныя общества въ Имперіи имѣли общую сумму застрахованій 5.404.107,554 руб., въ томъ числѣ страхованій отъ огня 82%, страхованій морскихъ и рѣчныхъ, сухопутныхъ и транспортныхъ 17% и страхованій капиталовъ, доходовъ и жизни 1%. Запасный капиталъ акціонерныхъ обществъ равнялся 42.674,274 руб.; страховыхъ премій было 41.455,336 руб. или 78% общей суммы и страховыхъ убытковъ 22.249,521 руб. или 69% убытковъ всѣхъ обществъ. Дѣятельность обществъ взаимнаго страхованія выразилась слѣдующими цифрами:

Названіе взаимныхъ страхованій.	Число застр. строеній.	Стоимость ихъ въ руб.	Страхов. премій.	Страхов. убытковъ.	Запасный капиталъ.
Земское.	21031794	733516939	9517734	8760640	18395588
Губернское	3030576	187675063	1329932	831305	3640539
Городское	40707	335902297	841966	369531	4874158

Земскіе и городскіе доходы и расходы. Сумма земскихъ сборовъ по 34 губерніямъ, въ коихъ введены земскія учрежденія, достигала 38.198,805 р., при цифрѣ расходовъ въ 38.383,000 руб. Недоимокъ къ 1 января 1884 г. было 21.545,416 руб. или 56% годового сбора. Изъ всѣхъ поступлений за 1883 г. болѣе всего—66%—было съ земель, затѣмъ съ промысловыхъ свидѣтельствъ 10,8%, съ промышленныхъ заведеній 6,5%, жилыхъ домовъ и разныхъ сооружений 5,9%, поступления отъ разныхъ судебныхъ сборовъ 1,1%. Остальные 8,3% приходятся на различныя поступления, въ числѣ коихъ заключаются также займы и пособія. Изъ числа расходовъ, на медицину приходилось 22%, на народное образованіе 16%, судебно-мировыя учрежденія 12%, земское управленіе 11%, подводную часть 11%, дорожную часть 7% и на остальные расходы 21%. Доходы городовъ Имперіи въ 1884 г. простирались до 46.675,436 руб. и расходы—46.137,401 руб.; въ томъ числѣ доходы по городамъ 50 губ. Евр. Россіи были 42.229,567 р. или 88% и расходы 42.071,963 р. или 87% общей суммы. Всего осталось къ 1885 г. 538,035 р. За пятилѣтіе отъ 1880—1884 г. доходовъ поступило 219,249,775, изъ нихъ обыкновенныхъ 159.977,297 р., и чрезвычайныхъ 59.272,478 р. Расходовъ за это время всего 216.538,733 р. Важнѣйшими расходами были: содержаніе городского общественнаго управленія, городскихъ общественныхъ зданій, памятниковъ, мостовъ, водопроводовъ, освѣщеніе, содержаніе учебныхъ и благотворительныхъ заведеній, содержаніе медицинской части, полиціи, пожарной команды, воинскаго постоя и пр. Обыкновенными статьями доходовъ были: съ городскихъ имуществъ, съ оцѣночнаго сбора, съ документовъ, съ засвидѣтельствованій, съ провозовъ и отвозовъ товаровъ. Въ числѣ чрезвычайныхъ доходовъ—поступленіе недоимокъ, прибыли городскихъ банковъ, пособіе отъ казны и земствъ. Что касается распредѣленія городовъ по группамъ полученія доходовъ, то за пятилѣтіе 1880—1884 г. было съ доходомъ болѣе милліона 5 городовъ, съ доходомъ отъ 100,000 до 1.000,000 р. 59 городовъ, съ доходомъ отъ 50,000 до 100,000 руб. 52 города, съ доходомъ отъ 25,000 до 50,000 р. 104 города, отъ 10,000 до 25,000 руб. 243 города, съ доходомъ отъ 5,000 до 10,000 руб. 144 гор. и съ доходомъ отъ 1,000 до 5,000 руб. 110 городовъ.

Государственные финансы. Доходы государственные въ 1884 году были: обыкновенные 702.149,958 р., чрезвычайные и специально-желѣзнодорожнаго фонда 223.574,742, всего 932.724,700. Расходы обыкновенные 727.902,645 р., чрезвычайные и специально-желѣзнодорожнаго фонда 87.930,028, всего 815.832,703 р. Доходы сравнительно съ расходами болѣе 116.891,990. Остатокъ свободныхъ ресурсовъ былъ въ этомъ году 160.229,981. Государственные доходы обыкновенные распредѣлялись слѣдующимъ образомъ: подати за право торговли 126.643, сборы, акцизы и пошлины 423.345,531, правительственныя регалии 27.443,832, отъ казенныхъ имуществъ 45.670,282, поступления разнаго рода 76.746,555, оборотныя поступления 5.061,917; всего доходовъ текущаго смѣтнаго періода 704.527,760, остатковъ заключенныхъ смѣтъ 4.662,198. Чрезвычайные ресурсы были слѣдующіе: чрезвычайныя поступления государственнаго казначейства изъ новыхъ займовъ 221.103,442 р., позаймствованія специальныхъ капиталовъ (въ 1862 и 1863 г.) и контрибуція (въ 1884 г.) 2.471,300. Государственные расходы распредѣлялись такъ: система госуд. кредита 209.875,285, министерство военное 199.267,339, министерство морское 34.842,648, министерство финансовъ 97.408,084, министерство государственныхъ имуществъ 21.759,732, главное управленіе коннозаводства 958,010, государственный контроль 3.018,519, министерство путей сообщенія 21.816,514, министерство Императорскаго Двора 10.560,000, внѣшнія государственныя учрежденія 2.190,471, вѣдомство святѣйшаго синода 10.599,856, министерство иностранныхъ дѣлъ 71.295,476, министерство народнаго просвѣщенія 19.462,428, министерство юстиціи 19.681,300, чрезвычайные расходы на сооруженіе и устройство желѣзныхъ дорогъ и портовъ 37.930,028, возвраты за сдѣланныя у госуд. банка позаймствованія 50.000,000. Въ 1885 году доходы обыкновенные и чрезвычайные равнялись 837.028,861 р., расходы 913.138,169 р. Свободный остатокъ отъ поступлений къ 1886 г. 84.190,633 р. Что касается прямыхъ налоговъ личныхъ и съ недвижимостей, то они къ началу 1886 г. рас-

предъялялись слѣдующимъ образомъ: подушные сборы 36.533.699, сборы съ недвижимостей 50.169,635, налоги особые въ зап. губ. 2.239,559, акцизные сборы въ Царствѣ Польскомъ 8.455,346, на Кавказѣ 2.382,633, въ Сибири 5.479,301, всего 105.260,233. Въ процентахъ налоги общіе составляли 82,40%, мѣстные 17,60%.

Общая сумма кредитныхъ билетовъ къ январю 1885 г. была 1.073.515,195; въ этомъ числѣ кредитныхъ билетовъ временныхъ выпусковъ 357.000,000, за исключеніемъ временныхъ выпусковъ 716.515,195; всего въ размѣнномъ фондѣ состояло 171.472,495 р., изъ нихъ золота съ 30% лажемъ 134.041,200, серебра 1.197,668, золота въ слиткахъ 36.303.627 р. Курсъ кредитнаго рубля равнялся 62 металлическимъ копейкамъ. Кромѣ этихъ данныхъ финансовой статистики упомянемъ еще о состояніи счетовъ по операціи выкупа земель бывшими помещичьими крестьянами въ томъ же году. Активъ. Долгъ крестьянъ по выкупной операціи 838.224,699. Пассивъ. Бывшіе помещичьи долги, переведенные на крестьянъ—312.582,656, штрафы и удержанія на публикаціи 136,557, 50% банковые билеты 2-го выпуска 846.567,800, 50% выкупныя свидетельства 191.528,100, выдача наличными и зачетъ купонами 5.177,758, 50% рента 82.231,798; итого 838.224,669.

Состояніе Государственного долга къ 1 января 1885 г.

По Государственнымъ займамъ, заключеннымъ на металлическую валюту состояло:

Къ 1-му января 1862 г.	138.498,801 р.
„ „ „ 1870 „	425.578,632 *) „
„ „ „ 1876 „	852.617,242 „
„ „ „ 1881 „	1.088.126,537 „
„ „ „ 1885 „	1.270.376,702 „
По всемъ металлическимъ займамъ	1.326.236,313 „

По Государственнымъ займамъ кредитно-рублевымъ состояло:

Къ 1-му января 1862 г.	236.094,503 р.
„ „ „ 1876 „	435.654,953 „
„ „ „ 1881 „	1.299.521,753 „
„ „ „ 1885 „	1.424.609,532 „
Разнымъ гѣстамъ и лицамъ	1.564,613 „
Итого	1.426.174,205 р.

Билеты Государственного казначейства и долгъ бывшимъ кредитнымъ установленіямъ	1.666.174,205 „
Ликвидационныя и разныя польскія свидетельства	43.935,564 „
Итого по всемъ кредитно-рублевымъ займамъ	1.710.109,769 „

Списокъ русскихъ великихъ князей, царей и императоровъ.

I. Д О М Ъ Р Ю Р И К А.

Въ Новгородѣ:

Рюрикъ 862—879.

Въ Кіевѣ:

Олегъ 879—912.

Игорь Рюриковичъ 912—945.

Св. Ольга 945—955.

Святополкъ Игоревичъ 955—972.

Ярополкъ I Святославовичъ 972—980.

Св. Владиміръ I Святославовичъ 980—1015.

Святополкъ I Ярополковичъ 1015—1018.

Ярославъ I Владимировичъ 1019—1054.

*) Съ присоединеніемъ предшествующаго долга.

- Изяславъ I Ярославовичъ 1054—1073.
 Святославъ II Ярославовичъ 1073—1076.
 Изяславъ I Ярославовичъ опять 1076—1078.
 Всеволодъ I Ярославовичъ 1078—1093.
 Святополкъ II Изяславовичъ 1093—1113.
 Владиміръ II Всеволодовичъ Мономахъ 1113—1125.
 Св. Мстиславъ I (Феодоръ) Владиміровичъ Великій 1125—1132.
 Ярополкъ II Владиміровичъ 1132—1139.
 Всеволодъ II Олеговичъ 1139—1146.
 Св. Игорь II Олеговичъ 1146 (около недѣли или двухъ).
 Изяславъ II Мстиславовичъ 1146—1154.
 Юрій (Георгій I) Владиміровичъ Долгорукій 1155—1157.
 Изяславъ III Давидовичъ 1157—1159.

Въ Кіевъ и Владиміръ:

- Св. Андрей I Георгіевичъ Боголюбскій, во Владиміръ 1157—1174.
 Св. Ростиславъ (Михаиль) Мстиславовичъ, въ Кіевѣ 1159—1167.
 Мстиславъ II Изяславовичъ, въ Кіевѣ 1167—1169.
 Владиміръ III Мстиславовичъ, въ Кіевѣ 1169—1172.
 Михаиль I Георгіевичъ, во Владиміръ 1174—1176.
 Всеволодъ III Георгіевичъ, во Владиміръ 1176—1212.
 Романъ Ростиславовичъ, въ Кіевѣ 1173—1177.
 Святославъ III Всеволодовичъ, въ Кіевѣ 1177—1195.
 Рюрикъ II Ростиславовичъ, въ Кіевѣ 1195—1211.
 Георгій II Всеволодовичъ, во Владиміръ 1212—1216.
 Константинъ Всеволодовичъ, во Владиміръ 1216—1219.
 Георгій II Всеволодовичъ, опять во Владиміръ 1219—1238.
 Мстиславъ III Романовичъ, въ Кіевѣ 1214—1224.
 Владиміръ IV Рюриковичъ, въ Кіевѣ 1224—1240.

Во Владиміръ, но жили и въ другихъ мѣстахъ:

- Ярославъ II Всеволодовичъ 1238—1246.
 Святославъ III Всеволодовичъ 1246—1248.
 Михаиль II Ярославовичъ, во Владиміръ 1248 (полгода).
 Андрей II Ярославовичъ 1249—1252.
 Св. Александръ I Ярославовичъ Невскій 1252—1263.
 Ярославъ III Ярославовичъ 1263—1272.
 Василий I Ярославовичъ и въ Костромѣ 1272—1276.
 Димитрій I Александровичъ, въ Переяславлѣ Залѣскомъ 1276—1294.
 Андрей III Александровичъ и въ Городцѣ 1294—1304.
 Св. Михаиль III Ярославовичъ и въ Твери 1305—1318.
 Георгій III Даниловичъ и въ Москвѣ 1319—1322.
 Димитрій II Михайловичъ, въ Твери 1326.
 Александръ II Михайловичъ, въ Твери 1326—1328.

Въ Москвѣ:

- Иоаннъ I Даниловичъ Калита 1328—1340.
 Симіонъ Иоанновичъ Гордый 1340—1353.
 Иоаннъ II Иоанновичъ 1353—1359.
 Димитрій III Константиновичъ Суздальскій 1359—1363; умеръ 1384 г. въ
 Нижнемъ-Новгородѣ)
 Димитрій IV Иоанновичъ Донской 1363—1389.
 Василий I Димитріевичъ 1389—1425.
 Василий II Васильевичъ Темный 1425—1462.
 Иоаннъ III Васильевичъ 1462—1505.
 Василий III Иоанновичъ 1505—1533.

Ц А Р И:

Иоаннъ IV Васильевичъ Грозный 1533—1584.

Феодоръ I Иоанновичъ 1584—1598.

Борисъ Феодоровичъ Годуновъ 1598—1605.

Феодоръ II Борисовичъ 1605.

Лже-Димитрій 1605—1606.

Василій Иоанновичъ Шуйскій 1606—1610.

Междоцарствіе 1610—1613.

Нынѣ благополучно Царствующій Домъ Романовыхъ вступилъ на Всероссийскій престолъ 24 февраля 1613 г. съ избраніемъ Земскимъ Соборомъ на царство Михаила Феодоровича Романова, бывшаго родственникомъ московскихъ царей по дѣду своему Никитѣ Романову, родному брату царицы Анастасіи, супруги Иоанна Грознаго, а по родной бабкѣ своей—бывшаго представителемъ Суздальской линіи, Владимірскаго Великаго Князя Андрея Ярославовича, слѣдовательно, ближайшимъ родственникомъ угасшаго московскаго дома, происходившаго отъ Великаго Князя Александра Ярославовича Невскаго, родного брата Андрея.

II. ДОМЪ РОМАНОВЫХЪ.

Михаилъ Феодоровичъ, сынъ Феодора Никитича Романова, сына Никиты, брата Анастасіи Романовны, супруги Иоанна Грознаго. Р. 12 іюля 1596, вст. на прест. 24 февраля 1613 г., ум. 12 іюля 1645 г. Царств. 32 г. 4 м. 16 д., жилъ 49 л.

Алексѣй Михайловичъ, сынъ Михаила и супруги его Евдокии Лукьяновны Стрѣшневой. Р. 10 мар. 1629, вст. на прест. 12 іюля 1645 г., ум. 28 янв. 1676 г. Царств. 31 г. 5 м. 15 д., жилъ 46 л. 10 м. 18 дней.

Иванъ V Алексѣевичъ *), сынъ Алексѣя отъ Маріи Ильинишны, царствовалъ вмѣстѣ съ Петромъ Алекс. Р. 1666 въ авг., вст. на прест. 23 мая 1682, ум. 29 январ. 1696. Царствовалъ 13 л. 8 м. 6 д., жилъ 29 л. 7 м.

Петръ Великій Алексѣевичъ, сынъ Алексѣя и супруги его Натальи Кирилловны Нарышкиной. Р. 30 мая 1672, вступ. на пр. 27 апр. 1682, ум. 28 январа 1725. Царствовалъ 42 г. 9 м. 1 д., жилъ 52 г. 7 м. 29 дней.

Екатерина I Алексѣевна, вторая супруга Петра В. Р. 5 апр. 1685 г., вст. на пр. 28 янв. 1725 г., ум. 6 мая 1727 г. Царствовала 2 г. 3 м. 9 д., жила 42 г. 1 м. 1 д.

Петръ II Алексѣевичъ, сынъ Алексѣя Петровича и супруги его Шарлоты-Христины-Софіи Брауншвейгской. Р. 29 сен. 1715 г., вст. на пр. 6 мая 1727, ум. 17 янв. 1730 г. Царствовалъ 2 г. 8 м. 11., жилъ 14 л. 3 м. 18 д.

Анна Ивановна, дочь Ивана V Алексѣевича и супруги его Прасковьи Феодоровны Салтыковой, въ супруж. съ Фридрихомъ Вильгельмомъ герцог. Курляндскимъ. Р. 28 янв. 1694 г., вступ. на прест. 4 февр. 1730, ум. 17 окт. 1740. Царств. 10 л. 8 м. 11 дн., жила 46 л. 8 м. 20 д.

Иванъ VI Антоновичъ, сынъ Анны Леопольдовны (дочери Екатерины Ивановны и Карла Леопольда Мекленбургскаго) и Антона Ульриха, принца Брауншвейгскаго. Р. 11 авг. 1740 г., вст. на прест. 17 окт. 1740 г., удаленъ Елисаветой 24 ноября 1741 г., умеръ 23 іюля 1764. Царств. 1 г. 1 м. 6 дн., жилъ 23 г. 11 м. 12 дней.

Елисавета Петровна, дочь Петра В. и Екатерины I. Р. 18 дек. 1709 г., вст. на пр. 24 ноября 1741 г., ум. 25 декабр. 1761. Цар. 20 л. 1 м. 6 дн., жила 62 г. 7 дн.

Петръ III Феодоровичъ, сынъ Анны, дочери Петра Вел. и супруга ея Карла Фридриха Гольштейнъ-Готорнскаго. Р. 1728, вст. на пр. 25 дек. 1761, низ-

*) Иванъ и Петръ Алексѣевичи царствовали вмѣстѣ, а за малолѣтствомъ ихъ управляла государствомъ Софія Алексѣевна, съ 23 мая 1682,—по сентябрь 1689, когда она была удалена въ монастырь,

леженъ Екатериною II 28 іюня 1762 г., ум. 7 іюля 1762 г. Царств. 6 м. 3 д., жилъ 33 года.

Екатерина II Алексѣевна, дочь Христіана-Августа кн. Ангальтъ-Цербтскаго. Р. 21 апр. 1729 въ г. Штетинѣ, вступ. на прест. 28 іюня 1762, умер. 6 ноябр. 1796 г. Царств. 34 г. 4 м. 7 д., жила 67 л. 6 м. 15 д.

Павелъ I Петровичъ, сынъ Петра III и Екатерины II. Р. 20 ноябр. 1754, вст. на пр. 6 ноябр. 1796, ум. 12 мар. 1801. Царств. 4 г. 4 м. 6 дн., жилъ 46 л. 3 м. 22 дн.

Александръ I Павловичъ, сынъ Павла I и супруги его Маріи Ѳеодоровны, урожд. принц. Виртембергской. Р. 11 дек. 1777, вст. на прест. 12 мар. 1801, ум. 14 ноябр. 1825. Царств. 24 г. 8 м. 7 д., жилъ 47 л. 11 м. 8 д.

Николай I Павловичъ, третій сынъ Павла I и Маріи Ѳеодоровны. Р. 25 іюля 1796, вступ. на прест. 14 дек. 1825, умер. 18 февр. 1855. Царств. 29 л. 2 м. 4 д., жилъ 58 л. 7 м. 23 д.

Александръ II Николаевичъ, сынъ Николая I и супр. его Александры Ѳеодоровны. Р. 17 апр. 1818 г., вступ. на пр. 19 фев. 1855 г., ум. 1 марта 1881 г. Царств. 26 л. 9 дн., жилъ 62 г. 10 мѣс. 13 дней.

Годы смерти замѣчательныхъ людей южной Руси.

1540. Евстафій Данковичъ, староста Каневскій и Черкасскій, организаторъ козаковъ и храбрыхъ защитниковъ юга стѣ татаръ.

1564. Кн. Дмитрій Вишневецкій, староста Черкасскій, предводитель козаковъ.

1576. Григорій Свирчевскій, козацкій предводитель.

1576. Кн. Богданъ Рожинскій (Богданко), предводитель козацкій.

1583. Шахъ, козацкій предводитель.

1596. Криштофъ Косинскій, козацкій предводитель.

1596. Семеринъ Наливайко, козацкій предводитель.

1602. Самуилъ Кошка, козацкій предводитель.

1608. Кн. Константинъ Константиновичъ Острожскій, покровитель пресвѣщенія и защитникъ православія.

1620. Леонтій Карновичъ, еп. Владимірскій и Трестскій. одинъ изъ дѣятельнѣйшихъ защитниковъ православія.

1622. Петръ Конашевичъ-Сагайдачный, гетманъ.

1631. Тарасъ Трясило, гетманъ козацкій.

1632. Тарасій Земка, іеромонахъ Печерскій, распорядитель типографіи, одинъ изъ ученѣйшихъ людей своего времени.

1632. Павла Берында, іеромонахъ Печерскій, архи-типографъ Кіевскій, ученый писатель.

1633. Исаія Копинскій, митрополитъ Кіевскій, основатель Кіево-братской школы и авторъ многихъ богословско-политическихъ сочиненій.

1637. Павлюкъ, козацкій гетманъ.

1638. Стефанъ Острианица, гетманъ.

1648. Максимъ Кривоносъ или Перебийнесь, знаменитый предводитель крестьянскихъ полчищъ при Богданѣ Хмельницкомъ.

1650 Данило Нечай, брацлавскій полковникъ, сторонникъ народныхъ движеній при Богданѣ Хмельницкомъ.

1653. Адамъ Кисель, воевода Кіевскій, защитникъ православія и цѣлости польскаго королевства.

1657. Зиновій Богданъ Хмельницкій, гетманъ.

1663. Якимъ Сомко, гетманъ.

1676. Іосифъ Целюбовичъ Тузальскій, митрополитъ Кіевскій, пастыръ-страдалецъ.

1684. Иннокентій Гизель, архим. Печерскій, переводчикъ Синодскаго и издатель Патерика Печерскаго.
1680. Иванъ Дмитріевичъ Сѣрко, кошевой, храбрый, и счастливый воинъ.
1688. Іоанникій Голятовскій, архим. Новгородъ-Сѣверскій, знаменитый проповѣдникъ и полемистъ.
1694. Лазарь Барановичъ, архіеп. Черниговскій, проповѣдникъ.
1698. Петръ Дорошенко, гетманъ.
1702. Данилъ Братковскій, волынскій дворянинъ, православный; казненъ поляками за участіе въ народномъ возстаніи.
1707. Генеральный судья Василій Кочубей и Полтавскій полковникъ Искра, невинно казненные.
1709. Иванъ Степановичъ Мазепа, гетманъ.
1709. Семенъ Палій, полковн. Хвастовскій, знамен. козацкій предводит.
1716. Константинъ Гордѣенко, кошевой.
1723. Самуилъ Величко, войсковой писарь, авторъ лѣтописи.
1724. Павелъ Леонтьевичъ Полуботокъ, наказной гетманъ.
1730. Григорій Ивановичъ Грабянка, полковн. Гадячскій, авторъ лѣтописи.
1731. Епифаній Тихорскій, еписк. Бѣлгородскій, основ. Харьк. коллегіума.
1734. Данило Апостоль, гетманъ.
1770. Яковъ Андреевичъ Марковичъ, генеральный подскарбій, авторъ замѣчательныхъ дневныхъ записокъ.
1794. Григорій Саввичъ Сковорода, украинскій философъ.
1795. Григорій Конисскій, архіеп. Бѣлорусск., защиты. правосл. и пропов.
1795. Василій Григорьевичъ Рубанъ, изъ первыхъ русскихъ журналистовъ, авторъ краткой лѣтописи и землеописанія Малой Россіи.
1803. Гр. Кириллъ Григорьевичъ Разумовскій, послѣдній гетманъ.
1803. Петръ Калнышевскій, послѣдній запорожскій кошевой.
1815. Гр. Ил. Андреевичъ Безбородько, основатель Нѣжинскаго лицея.
1838. Петръ Петровичъ Котляревскій, украинскій писатель.
1842. Василій Назарьевичъ Каразинъ, ревнитель просвѣщенія.
1843. Григорій Феодоровичъ Квитка-Основьяненко, писатель.
1852. Николай Васильевичъ Гоголь-Яновскій, писатель.
1860. Николай Васильевичъ Маркевичъ, историкъ Малороссіи.
1861. Тарасъ Григорьевичъ Шевченко, поэтъ.
1872. Михаилъ Александровичъ Максимовичъ, проф. Кіевского универ. и мѣстный изслѣдователь.
1874. Алексій Петровичъ Стороженко, украинскій писатель.
1884. Павелъ Платоновичъ Чубинскій, мѣстный изслѣдователь.
1885. Николай Ивановичъ Костомаровъ, историкъ.

Такса почтовыхъ сборовъ за внутреннюю и международную корреспонденціи.

1) За бандерольное отправленіе, за каждые четыре лота 2 коп. 2) За открытое письмо 3 коп. 3) За закрытое простое письмо за лоть 7 коп. За каждый лоть не вполнѣ оплаченнаго письма 14 коп. 4) За заказъ съ каждаго письма 7 коп. 5) За доставленіе увѣдомленія въ полученіи заказной корреспонденціи 7 коп. 6) Страховой сборъ за денежные пакеты и узлы и цѣнные посылки: съ цѣнности или суммы до 600 руб. по $\frac{1}{2}$ коп. съ рубля; съ цѣнности или суммы свыше 600 руб. до 1600 руб.—по $\frac{1}{4}$ коп. съ рубля; съ приплатою еще 1 р. 50 коп. на все отправленіе; съ цѣнности или суммы свыше 1600 рублей—по $\frac{1}{8}$ коп. съ рубля, съ приплатою еще 3 р. 50 к. на все отправленіе. 7) За посылки съ вещами взимается по разстояніямъ: а) при отправленіи посылки на разстояніи не свыше 2500 вер. взимается: до 300 вер. за каждый фунтъ по 3 к., свыше 300 до 400 по 4 к., свыше 400 до 500 по 5 к. и т. д., прогрессивно

увеличивая плату на 1 коп. за каждое дальнѣйшее разстояніе до 100 вер.; 6) при отправленіи посылки на разстояніи свыше 2500 верстъ до 2750 верстъ съ фунта по 26 к., свыше 2750 до 3000 по 27 к., свыше 3000 до 3250 по 28 коп., и т. д., прогрессивно увеличивая плату на 1 коп. за каждое дальнѣйшее разстояніе до 250 верстъ. 8) За посылки съ книгами (печатными или литографированными) взимается по общему разсчету, т. е. по 1 коп. съ фунта за каждыя 100 верстъ только на разстояніи до 1500 вер., свыше 1500 вер. до 2500 вер. съ фунта по 16 коп., свыше 2500 до 5000 по 18 коп., за 5000 вер. и свыше по 20 коп.

Примѣчаніе. Низшій размѣръ вѣсового сбора за каждую посылку съ вещами опредѣляется въ 10 коп. на всякое разстояніе; для посылокъ же съ книгами низшій размѣръ вѣсового сбора не опредѣляется, но подаватель таковой посылки долженъ представить ее на почту открытою, т. е. незадѣланною окончательно; на посылкѣ должна быть сдѣлана надпись: „съ книгами“. Посылки безъ цѣны и цѣныныя до 25 р., вѣсомъ не свыше 15 ф., доставляются въ С.-Петербургъ и Москвѣ, по желанію подавателя, на домъ адресату съ взыска-ніемъ за то 25 коп., въ губернскихъ городахъ и въ Одессѣ за доставку на домъ посылокъ до 10 р., вѣсомъ не свыше 5 ф., платится по 15 коп.

Вѣсъ корреспонденціи.

Вѣсъ пересылаемой по почтѣ корреспонденціи ограниченъ: 1) Бандерольнаго отправленія, для печатныхъ произведеній и дѣловыхъ бумагъ: а) внутренней корреспонденціи въ 128 лотовъ или 4 фунта, б) международной корреспонденціи въ 2000 граммовъ или 5 фунтовъ. Для образчиковъ товаровъ внутренней и международной корреспонденціи въ 20 лотовъ. 2) Письма частнаго—внутренней корреспонденціи—160 лот. (5 фун.), международной корреспонденціи вѣсъ не ограниченъ. Письма казеннаго 32 лотами. 3) Цѣннаго пакета, подаваемого закрытымъ, отъ учреждений Министерства Финансовъ—20 фун. Отъ прочихъ мѣстъ и лицъ—10 фун. 4) Цѣннаго пакета, подаваемого открытымъ, 20 фун. 5) Денежнаго пакета не въ кожаномъ узлѣ 20 фун., въ кожан. узлѣ 60 фун. 6) Посылки: частной 120 фун., казенной 40 фун.

Высшій размѣръ объявляемой цѣнности.

1) Въ денежномъ пакетѣ—безъ ограниченія. 2) Въ цѣнномъ пакетѣ, подаваемомъ закрытымъ, 500 руб. 3) Въ цѣнномъ пакетѣ, подаваемомъ закрытымъ отъ учреждений Министерства Финансовъ, безъ ограниченія цѣнности. 4) Въ цѣнномъ пакетѣ, подаваемомъ открытымъ, въ 15,000 рублей. 5) Въ посылкѣ 5,000 рублей.

Особыя примѣчанія.

1) Страховой сборъ съ части рубля взимается какъ съ цѣлаго рубля. 2) Части одного лота или фунта принимаются за цѣлый лоть или фунтъ. 3) Часть одной версты при исчисленіи разстояній отбрасывается. 4) Вѣсъ 50 иностранныхъ граммъ равняется 4 лотамъ.

По городской почтѣ.

1) За бандерольныя отправленія: для печатныхъ произведеній и дѣловыхъ бумагъ не болѣе какъ на одномъ листѣ писчей бумаги обыкновеннаго формата 1 к. На листахъ такой-же писчей бумаги (или на 1 листѣ средняго газетнаго формата) и болѣе, но вѣсомъ не свыше 64 лотовъ, 2 коп. 2) За письма открытыя и закрытыя 3 к. 3) За отправленія заказнымъ порядкомъ писемъ и бандерольныхъ отправленій 7 коп.

О пересылкѣ періодическихъ изданій.

За пересылку періодическихъ изданій, выходящихъ внутри Имперіи, взимается плата: за изданія, выходящія не болѣе одного раза въ мѣсяць—8% съ

подписной платы; за издания, выходящія не болѣе пяти разъ въ мѣсяць—12⁰/₀; за издания, выходящія не болѣе одного раза въ день—16⁰/₀. При этомъ низшій размѣръ платы опредѣляется: за издания, выходящія: а) не болѣе одного раза въ мѣсяць—50 к. за годъ; б) не болѣе 5 разъ въ мѣсяць—60 коп. за годъ и 35 к. за полгода и в) не болѣе одного раза въ день—1 р. 20 к. за годъ, 65 к. за полгода, 35 к. за три мѣсяца и 21 к. за мѣсяць.

Плата за эстафеты.

За эстафету взимаются полуторные прогонные деньги, поверстныя ¹/₂ к. за версту и за отправление эстафеты казенной 45 коп., частной 90 коп., за росписку 5 коп.

ТАБЛИЦА

для исчисленія вѣсовой платы за посылки, денежные узлы и книги.

РАЗСТОЯНІЯ.				За 1 фунтъ.		РАЗСТОЯНІЯ.				За 1 фунтъ.	
				Съ ве- щами.	Съ книг.					Съ ве- щами.	Съ книг.
				КОПѢЕКЪ.						КОПѢЕКЪ.	
Включител. верст.				Включител. верст.							
Отъ	1	до	300	3	Такъ-же какъ за вещи.	Отъ	3501	до	3750	30	
—	301	—	400	4		—	3751	—	4000	31	
—	401	—	500	5		—	4001	—	4250	32	
—	501	—	600	6		—	4251	—	4500	33	
—	601	—	700	7		—	4501	—	4750	34	
—	701	—	800	8		—	4751	—	5000	35	
—	801	—	900	9		—	5001	—	5250	36	
—	901	—	1000	10		—	5251	—	5500	37	
—	1001	—	1100	11		—	5501	—	5750	38	
—	1101	—	1200	12		—	5751	—	6000	39	
—	1201	—	1300	13		—	6001	—	6250	40	
—	1301	—	1400	14		—	6251	—	6500	41	
—	1401	—	1500	15		—	6501	—	6750	42	
—	1501	—	1600	16		—	6751	—	7000	43	
—	1601	—	1700	17		—	7001	—	7250	44	
—	1701	—	1800	18		—	7251	—	7500	45	
—	1801	—	1900	19		—	7501	—	7750	46	
—	1901	—	2000	20		—	7751	—	8000	47	
—	2001	—	2100	21		—	8001	—	8250	48	
—	2101	—	2200	22		—	8251	—	8500	49	
—	2201	—	2300	23		—	8501	—	8750	50	
—	2301	—	2400	24		—	8751	—	9000	51	
—	2401	—	2500	25		—	9001	—	9250	52	
—	2501	—	2750	26		—	9251	—	9500	53	
—	2751	—	3000	27		—	9501	—	9750	54	
—	3001	—	3250	28		—	9750	—	10000	55	
—	3251	—	3500	29							

Извлеченіе изъ телеграфныхъ правилъ.

Россія по отношенію къ телеграфному тарифу, раздѣлена на двѣ части: Европейскую и Азіатскую. Къ Европейской Россіи причисляются всѣ ея внутреннія губерніи, Финляндія и весь Кавказъ; къ Азіатской—Сибирь, Туркестанскій край и Закаспійская область, т. е. слѣдующіе округа, губерніи, отдѣлы и области: Акмолинская, Аму-Дарьинская, Амурская, Енисейская, Забайкальская, Закаспійская, Зарявшанскій, Иркутская, Мервскій, Приморская, Семипалатинская, Семирѣченская, Сыръ-Дарьинская, Тобольская, Томская, Тургайская, Ферганская, Якутская и островъ Сахалинъ.

Плата за денешу внутрен. корресп. слагается изъ *подпешной* платы въ 15 коп. (отдѣльно за каждую денешу) и изъ платы за *каждое слово*: для Европейской Россіи 5 коп., для Азіатской Россіи 10 коп.—Городская корреспонденція оплачивается также *подпешною* платой въ 15 к. и за каждое слово 1 коп.

Составленіе телеграммы. Телеграмма составляется изъ адреса, текста и подписи. (Последняя можетъ, по желанію отправителя, быть опущена.)

Телеграммы внутренней корреспонденціи могутъ быть обмѣниваемы и на иностранныхъ языкахъ между станціями, на коихъ допущенъ приѣмъ международной корреспонденціи. Въ столицахъ—Петербургъ и Москва—между всеми городскими станціями.

Все, что относится до особаго назначенія телеграммы (какъ-то: отвѣтъ уплаченъ, срочный отвѣтъ уплаченъ, провѣрка оплачена, извѣщеніе о доставленіи, передача вслѣдъ оплачена, срочная) пишется въ самомъ началѣ телеграммы передъ адресомъ и въ скобкахъ, а также передъ адресомъ: въ собственныхъ руки, до востребованія, до востребованія на вокзалѣ желѣзной дороги или въ почтовой конторѣ. За неточности и неполности адреса отвѣтствуетъ отправитель.

Телеграмма не должна содержать въ себѣ неупотребительныхъ словосочетаній и сокращеній и должна быть написана четко и понятно. Всякая пометка въ денешѣ должна быть оговорена отправителемъ. Телеграмма противузаконнаго, противунравственнаго содержанія къ передачѣ не допускается.

Подпись отправителя можетъ быть засвидѣтельствована начальникомъ телеграфной станціи, если отправитель ему лично знакомъ, полиціею или другимъ присутственнымъ мѣстомъ. Засвидѣтельствованіе (сокращено: подпись свидѣлствуетъ станція или полиція) входитъ въ число тарифныхъ словъ.

Всякая отправленная телеграмма влечетъ за собою служебное извѣщеніе съ адресной станціи, если она по какому-либо случаю не вручена адресату, и потому послѣ подписи, отчеркнувъ, слѣдуетъ отправителю писать свое мѣстожительство, по которому станція отправленія обязательно доставляетъ полученное съ адресной станціи служебное извѣщеніе. Непомѣщеніе своего адреса лишаетъ отправителя полученія извѣщенія.—Помѣтка адреса по телеграфу не передается и въ счетъ словъ не входитъ.

Счетъ словъ и цифръ. Наибольшая длина слова въ русскомъ языкѣ опредѣляется въ 7 слоговъ,—8-й слогъ составляетъ другое тарифное слово; въ иностранныхъ языкахъ—въ 15 буквъ.

Слова соединенные посредствомъ тире или раздѣленные апострофомъ считаются каждое отдѣльно.

Знаки препинанія, тире, апострофы, кавычки, скобки не входятъ въ счетъ словъ.

Группа въ 5 и менѣе цифръ считается за одно слово; точки и запятыя, входящія въ составъ чисель, равно дробные знаки, считаются каждый за отдѣльную цифру.

Денешн особаго рода.

Срочная (Urgent, dringend). Подателю предоставляется отправить денешу *срочно*; такая денеша оплачивается втрое дороже противъ платы обыкновен-

ной депеши. Срочныя депеши имѣютъ преимущество въ передачѣ передъ всѣми другими частными телеграммами. Въ городской корреспонденціи и на станціи желѣзныхъ дорогъ срочная корреспонденція не введена.

Съ оплаченнымъ отвѣтомъ. Предоставляется впередъ оплатить отвѣтъ, который можетъ быть адресованъ и на другую какую-либо станцію и даже другому лицу и можетъ быть срочнымъ. Предоставлено оплачивать число отвѣтныхъ словъ, по желанію отправителя, менѣе и болѣе 10 словъ. Если отправитель не обозначилъ числа словъ отвѣта (отвѣтъ уплаченъ), взимается плата за 10 словъ; оплачивая отвѣтъ съ большимъ или меньшимъ числомъ словъ отправитель долженъ обозначить число (напр.: отвѣтъ 7 уплаченъ; срочный отвѣтъ 22 уплаченъ). Плата, какъ за срочный, такъ и обыкновенный отвѣтъ, не можетъ превышать тройную стоимость подаваемой депеши.

Если за отвѣтъ причитается плата больше впередъ внесенной, то податель отвѣтной телеграммы вноситъ дополнительную сумму; излишекъ платы не возвращается.

Право подачи отвѣтной телеграммы сохраняется шесть недѣль.

Съ провѣркой. Для большаго обезпеченія вѣрной передачи телеграммы, пишется: „провѣрка оплачена“. Въ плату за провѣрку берется $\frac{1}{4}$ стоимости обыкновенной депеши, хотя бы подаваемая телеграмма была срочная.

Съ извѣщеніемъ о доставленіи. Если отправитель желаетъ получить свѣдѣнія о времени доставленія его телеграммы адресату, слѣдуетъ писать: извѣщеніе о доставленіи уплачено. Плата взимается за 10 словъ.

Съ передачею вслѣдъ. Предполагая, что адресатъ выбылъ изъ мѣстности, куда телеграмма назначается, то она можетъ быть отправлена вслѣдъ за адресатомъ по новому адресу, полученному въ квартирѣ. Можно обозначить нѣсколько послѣдовательныхъ адресовъ, согласно которымъ телеграмма передается, пока адресатъ не будетъ отысканъ. Съ отправителя взимается плата только до перваго мѣста назначенія. Дополнительная сумма взимается съ адресата. Если же телеграмма, пройдя нѣсколько или по одному указанному адресу, не нашла своего адресата, то плата за передачу вслѣдъ взыскивается съ отправителя первоначальной телеграммы.

Съ нѣсколькими адресами. Телеграмма можетъ быть назначена въ одну мѣстность разнымъ лицамъ, или одному лицу въ разныя квартиры. Плата за каждую копію съ депеши не болѣе 100 словъ взыскивается 15 коп., въ 101 слово до 200 словъ 30 коп. и т. д.—Городскія депеши съ копіями не принимаются.

Доставленіе въ сторону. Телеграммы могутъ быть доставляемы въ сторону: почтою, эстафетою, нарочными и другими способами за отдѣльную плату. Отправленіе почтою оплачивается 7 коп.; плата за эстафеты и нарочныя взимается согласно указателю, которымъ снабжена каждая телеграфная станція. Способъ дальнѣйшаго отправленія долженъ быть указанъ въ адресѣ телеграммы.

Общія правила.

Приостановленіе поданныхъ телеграммъ: 1) Предъявленіемъ квитанціи приостанавливается депеша, передача которой еще не начата, и внесенная плата возвращается, за вычетомъ 15 коп.; 2) письменнымъ заявленіемъ приостанавливается телеграмма, передача которой уже началась, но не окончена, внесенная же плата за депешу внутрен. корреспон. не возвращается; за телеграмму международной корреспон. удерживается конечная плата Россіи и та часть заграничной платы, которая причитается за пройденное пространство; остальная часть внесенной платы возвращается; 3) если передача телеграммы уже окончена, то остановить ея доставленіе адресату можно только новою телеграммою (обыкновенною или срочною) за счетъ отправителя. При желаніи получить извѣщеніе о результатѣ оплачивается отвѣтъ.

Возвратъ платы. Плата, внесенная за денешу, возвращается отправителю: 1) если денеша затеряна, или не доставлена по винѣ телеграфа; 2) если денеша съ уплаченною провѣркою, по причинѣ ошибокъ, не могла исполнить своей цѣли; 3) если телеграмма замедлена и доставлена не ранѣе, чѣмъ она могла дойти по почтѣ, за исключеніемъ случая телеграфнаго передвиженія.

Если съ подателя ошибочно взято больше, чѣмъ за телеграмму слѣдовало то излишекъ возвращается; недоборъ же податель доплачиваетъ по § 42 телеграф. правилъ.

За право получать телеграммы съ сокращеннымъ или условнымъ адресомъ взимается 10 р. годовой платы.

Частныя телеграммы въ шифрахъ и на условномъ языкѣ не допускаются.

Счетъ подчеркнутыхъ словъ. Каждое отдѣльно подчеркнутое слово считается за два слова; одинъ нераздѣльный штрихъ, которымъ подчеркнута цѣлая фраза, считается за одно слово.

Тарифная таблица внутренней телеграфной корреспонденціи.

Число словъ	Городск.			Число словъ	Городск.			Число словъ	Городск.		
	1 к.	Въ Евр. Р. или въ Аз. Россіи. 5 к.	Изъ Евр. Р. въ Аз. Росс. или изоб. 10 к.		1 к.	Въ Евр. Р. или въ Аз. Россіи. 5 к.	Изъ Евр. Р. въ Аз. Росс. или изоб. 10 к.		1 к.	Въ Евр. Р. или въ Аз. Россіи. 5 к.	Изъ Евр. Р. въ Аз. Росс. или изоб. 10 к.
3	18	30	45								
4	19	35	55	37	52	2.00	3.85	70	85	3.65	7.15
5	20	40	65	38	53	2.05	3.95	71	86	3.70	7.25
6	21	45	75	39	54	2.10	4.05	72	87	3.75	7.35
7	22	50	85	40	55	2.15	4.15	73	88	3.80	7.45
8	23	55	95	41	56	2.20	4.25	74	89	3.85	7.55
9	24	60	1.05	42	57	2.25	4.35	75	90	3.90	7.65
10	25	65	1.15	43	58	2.30	4.45	76	91	3.95	7.75
11	26	70	1.25	44	59	2.35	4.55	77	92	4.00	7.85
12	27	75	1.35	45	60	2.40	4.65	78	93	4.05	7.95
13	28	80	1.45	46	61	2.45	4.75	79	94	4.10	8.05
14	29	85	1.55	47	62	2.50	4.85	80	95	4.15	8.15
15	30	90	1.65	48	63	2.55	4.95	81	96	4.20	8.25
16	31	95	1.75	49	64	2.60	5.05	82	97	4.25	8.35
17	32	1.00	1.85	50	65	2.65	5.15	83	98	4.30	8.45
18	33	1.05	1.95	51	66	2.70	5.25	84	99	4.35	8.55
19	34	1.10	2.05	52	67	2.75	5.35	85	1.00	4.40	8.65
20	35	1.15	2.15	53	68	2.80	5.45	86	1.01	4.45	8.75
21	36	1.20	2.25	54	69	2.85	5.55	87	1.02	4.50	8.85
22	37	1.25	2.35	55	70	2.90	5.65	88	1.03	4.55	8.95
23	38	1.30	2.45	56	71	2.95	5.75	89	1.04	4.60	9.05
24	39	1.35	2.55	57	72	3.00	5.85	90	1.05	4.65	9.15
25	40	1.40	2.65	58	73	3.05	5.95	91	1.06	4.70	9.25
26	41	1.45	2.75	59	74	3.10	6.05	92	1.07	4.75	9.35
27	42	1.50	2.85	60	75	3.15	6.15	93	1.08	4.80	9.45
28	43	1.55	2.95	61	76	3.20	6.25	94	1.09	4.85	9.55
29	44	1.60	3.05	62	77	3.25	6.35	95	1.10	4.90	9.65
30	45	1.65	3.15	63	78	3.30	6.45	96	1.11	4.95	9.75
31	46	1.70	3.25	64	79	3.35	6.55	97	1.12	5.00	9.85
32	47	1.75	3.35	65	80	3.40	6.65	98	1.13	5.05	9.95
33	48	1.80	3.45	66	81	3.45	6.75	99	1.14	5.10	10.05
34	49	1.85	3.55	67	82	3.50	6.85	100	1.15	5.15	10.15
35	50	1.90	3.65	68	83	3.55	6.95	101	1.16	5.20	10.25
36	51	1.95	3.75	69	84	3.60	7.05	102	1.17	5.25	10.35

Извлеченіе изъ условій и правилъ для пассажировъ, при слѣдованіи ихъ по желѣзнымъ дорогамъ.

1) Безъ билета на поѣздъ никто не допускается.

2) Выдача билетовъ и пріемъ багажа начинается на столичныхъ станціяхъ за $1\frac{1}{2}$ часа, на первокласенныхъ за часъ, а на прочихъ за $\frac{1}{2}$ часа и прекращается для пассажировъ, ѣдущихъ съ багажемъ за 10 м., а для прочихъ за 5 м. до отхода поѣзда.

3) Билеты выдаются на каждый поѣздъ особо и служатъ только на тотъ день и тотъ поѣздъ, которые означены на каждомъ билетѣ особымъ штемпелемъ. Билеты безъ такого штемпеля, или со штемпелемъ не того дня или поѣзда, съ которымъ ѣдетъ пассажиръ, считаются недействительными.

4) Гг. пассажировъ просятъ не затруднять кассировъ размѣномъ денегъ.

5) Пассажиръ при полученіи билета *долженъ немедленно удостовѣриться*, что билетъ выданъ ему на предполагаемую имъ поѣздку и на желаемый классъ вагона; *всѣ позднѣйшія претензіи будутъ оставлены безъ изслѣдованія*.

6) Пассажиры не могутъ требовать ни обмѣна взятыхъ ими билетовъ на другіе, ни принятія билета обратно съ возвратомъ уплаченныхъ денегъ.

7) Одинъ ребенокъ моложе 5 л. при взросломъ пассажирѣ перевозится бесплатно; за прочихъ дѣтей моложе 5 л., ѣдущихъ при одномъ взросломъ, платится какъ за дѣтей отъ 5 до 10 л. возраста. Дѣти отъ 5—10 л. платятъ въ 1 и 2 кл. за $\frac{1}{2}$ мѣста, а въ 3 классѣ за $\frac{1}{4}$ мѣста и принимаются не иначе, какъ съ провожатыми. Дѣти старше 10 лѣтъ платятъ за цѣлое мѣсто. Споры относительно возраста дѣтей разрѣшаются Начальникомъ станціи отправления, или лицомъ, контролирующимъ поѣздъ.

8) Тяжко больные, физически ослабленные, умалишенные и одержимые болѣзнями, причиняющими вредъ или безпокойство другимъ пассажирамъ, принимаются на поѣздъ не иначе, какъ въ особо взятыхъ для нихъ отдѣленія, причѣмъ должны быть съ провожатыми, безъ которыхъ въ поѣздъ вовсе не допускаются. Лица въ безнадежно-больномъ состояніи вовсе на поѣздъ не принимаются.

9) Багажъ принимается не иначе, какъ по предъявленіи пассажиромъ, которому багажъ принадлежитъ, билета на мѣсто въ вагонѣ и съ уплатою впередъ слѣдующей по тарифу цѣны.

10) Каждый пассажиръ имѣетъ право на *бесплатный провозъ одного пуда багажа* (на Варшавско-Вѣнской, Бромбергской и Лодзинской 60 ф., а на Финляндскихъ жел. дор. 50 ф.) но не иначе, какъ въ багажномъ вагонѣ. На каждый дѣтскій билетъ перевозится бесплатно по 20 ф. баг. Дѣти, не платящія за мѣста, не имѣютъ права на бесплатный провозъ багажа. Вѣсъ багажа менѣе 10 ф. считается за 10 ф.

11) Пассажиры *могутъ брать съ собою въ вагонъ* бесплатно такого рода предметы, которые по объему своему не причиняютъ ни стѣсненія, ни неудобствъ другимъ, не пачкаютъ вагоновъ и могутъ помѣститься подъ сидѣньемъ, или на сѣткѣ. Прочія вещи сдаются въ багажный вагонъ. Недоразумѣнія по этому предмету разбираютъ начальники станцій и оберъ-кондукторы. Воспрещается брать съ собою въ вагоны животныхъ, заряженное оружіе, предметы сильно пахучіе, а также легко воспламеняющіеся.

12) Пассажиры *должны сами наблюдать за вещами*, которыя они берутъ съ собою въ вагонъ, такъ какъ управленія дорогъ ни въ какомъ случаѣ не отвѣчаютъ за вещи, на которыя нѣтъ багажной квитанціи.

13) Собаки перевозятся не иначе, какъ въ особыхъ отдѣленіяхъ багажныхъ вагоновъ и должны имѣть намордники и ошейники съ цѣпью.

14) Экипажи перевозятся не иначе, какъ по предварительномъ заявленіи начальнику станціи, который записываетъ отправителя экипажа въ очередную книгу и тутъ-же извѣщаетъ его, въ который день и съ какимъ поѣздомъ экипажъ можетъ быть отправленъ, съ соблюденіемъ надлежащей очереди въ отправкѣ экипажей, ранѣе заявленыхъ.

15) Пассажиру предоставляется страховать свой багажъ, при чемъ каждый предметъ страхуется не иначе какъ отдѣльно, съ уплатою страховой преміи за багажъ и собакъ по 5 р. съ 1,000 р., а за цѣнные предметы по 2 р. 50 к. съ 1,000 р.

16) О поврежденіи или *недостачѣ* багажа должно быть заявлено *при самомъ полученіи* багажа на станціи; *позднѣйшія заявленія не принимаются.* При недошедшемъ же вовсе багажѣ, требованія о вознагражденіи убытковъ принимаются только *въ теченіи одного мѣсяца со дня его отправленія.*

17) Вознагражденіе за пропавшій незастрахованный багажъ общества желѣзныхъ дорогъ уплачиваютъ не болѣе 1 р. за фунтъ багажа (въ примомъ сообщеніи по путямъ № 30 а, б, 92, 93, 94, 95 и 96, уплачивается по 2 р. за 1 ф. багажа въ I и II клас. и 1 р. за 1 ф. въ III классѣ, на путяхъ № 63 и 82, по 50 к. за 1 ф., а Царскосельская дорога (№ 8) отвѣтствуетъ не свыше 3 р. за пудъ багажа).

18) До перваго звонка выходъ на станціонную платформу пассажирамъ воспрещается.

19) По первому звонку передъ отправленіемъ поѣзда пассажиры имѣютъ право занять мѣста въ вагонѣ. *Послѣ 3-го звонка никто въ вагоны не впускается.* Пассажиръ, опоздавшій занять свое мѣсто, *теряетъ право на проѣздъ и уплаченные имъ за проѣздъ деньги не возвращаются.*

20) Пассажиръ обязанъ предъявлять свой билетъ по каждому требованію лицъ, служащихъ на дорогѣ.

21) Пассажиры могутъ *переходить изъ вагона низшаго класса въ вагонъ высшаго класса,* но такая перемѣна мѣсть допускается только на станціяхъ гдѣ поѣздъ останавливается не менѣе, чѣмъ на 3 мин. Для такого перехода пассажиръ долженъ уплатить разность цѣнъ, перемѣняемыхъ мѣсть, считая съ той станціи, на которой сдѣлана перемѣна. Въ полученіи денегъ начальникъ станціи выдаетъ установленную квитанцію.

22) Если окажется, что пассажиръ ѣдетъ съ билетомъ низшаго класса, въ высшемъ то съ него *взыскивается полная цѣна занимаемаго имъ мѣста,* за все разстояніе отъ станціи, на которой билетъ выданъ, до станціи, передъ которой переходъ пассажира въ вагонъ высшаго класса обнаруженъ. Если же у пассажира *вовсе нѣтъ билета,* или имѣетъ *билетъ недействительный,* то пассажиръ представляется Оберъ-Кондукторомъ Начальнику станціи для взысканія *двойной платы* по занимаемому имъ классу за все разстояніе отъ станціи отправленія поѣзда до станціи, передъ которой обнаружено неимѣніе билета, или недействительный билетъ. Въ полученіи денегъ Начальникъ станціи обязанъ выдать квитанцію. *Вмѣстѣ съ тѣмъ,* пассажиръ высаживается изъ вагона или обязанъ взять билетъ до той станціи, до которой ѣдетъ.

23) Пассажиры въ нетрезвомъ видѣ вовсе не допускаются въ вагоны; тѣ же пассажиры, которые окажутся нетрезвыми, или безпокойными во время пути, по требованію большинства пассажировъ одного съ ними вагона высаживаются на ближайшей станціи безъ возврата уплаченныхъ ими за билеты денегъ.

24) *За разбитіе стекла или другое поврежденіе* принадлежащаго дорогѣ имущества въ вагонахъ, или на станціяхъ, пассажиры вносятъ плату Начальнику станціи по особому тарифу и въ уплатѣ денегъ получаютъ отъ него квитанцію.

25) Во время хода поѣзда воспрещается: а) высовывать головы изъ оконъ и дверей вагоновъ, б) становиться на сидѣнья въ вагонахъ, в) отворять окна съ разныхъ сторонъ или съ навѣтренной стороны, г) вскакивать въ вагоны, когда поѣздъ уже тронулся, или отворять двери и вскакивать изъ вагона, когда поѣздъ подходит къ станціи и окончательно еще не остановился.

26) Во время остановки поѣзда на станціи воспрещается ходить по полотну дороги или между путями, а также входить на станціи и удаляться съ нихъ проходами, для публики неоткрытыми.

27) Куреніе табану воспрещается въ вагонахъ всѣхъ классовъ, а равно и въ ихъ отдѣленіяхъ, гдѣ вывѣшены надписи о воспрещеніи курить, *хотя-бы на это послѣдовало общее согласіе пассажировъ*, находящихся въ вагонѣ или въ отдѣленіи.

28) Для доставленія возможности *дамамъ, путешествующимъ по жел. дор.*, оставаться исключительно въ дамскомъ обществѣ, большинство желѣзныхъ дорогъ обязано въ пассажирскихъ вагонахъ I и II клас. имѣть отдѣленія для дамъ, въ которыя мужчины, хотя и сопровождающіе дамъ, не должны быть допускаемы.

Тѣ дороги, которымъ разрѣшено имѣть дамскія отдѣленія не во всѣхъ поѣздахъ, а лишь въ нѣкоторыхъ, обязаны опубликовать, въ какихъ именно поѣздахъ имѣются таковыя отдѣленія и вывѣсить о семъ объявленіе у билетныхъ кассъ. Дороги подъ № 15, 16, 20, 28, 37, 72, 79, 80, 81, 96, 97 и 99 освобождены отъ обязательства имѣть отдѣленія для дамъ.

29) Въ общихъ пассажирскихъ помѣщеніяхъ станцій жел. дорогъ воспрещается пассажирамъ и постороннимъ лицамъ оставаться сверхъ времени, назначеннаго для открытія и закрытія станцій передъ приходомъ и отходомъ поѣздовъ. Исключенія допускаются: а) для ожидающихъ запоздавшій поѣздъ или задержанныхъ на станціи вмѣстѣ съ поѣздомъ; б) для опоздавшихъ къ отправленію поѣзда, при условіи оставаться на станціи до отхода слѣдующаго поѣзда однонаго съ тѣмъ, въ которомъ долженъ былъ ѣхать пассажиръ и в) для прибывшихъ на станцію, удаленную отъ города, селенія или гостиницы и неимѣющихъ возможности выѣхать въ дорогу за темнотою, бурей или мятежью. Пассажирамъ, оставшимся по необходимости на станціи и расположеннымъ на почлегъ въ общихъ пассажирскихъ помѣщеніяхъ, воспрещается *раздвигать, устраивать постели и закидываться* въ этихъ помѣщеніяхъ.

30) Куреніе табану на станціяхъ запрещается въ дамскихъ и другихъ назначенныхъ для некурящихъ, отдѣльныхъ, комнатахъ; а также въ багажныхъ отдѣленіяхъ, гдѣ принимается, складывается, досматривается и выдается багажъ, въ пакгаузахъ и на дворахъ, гдѣ имѣются склады товаровъ, матеріаловъ и запасовъ, подверженныхъ воспламененію.

31) Для записи жалобъ на всѣхъ станціяхъ находятся прошнурованныя и за печатью Инспектора книги. Онѣ хранятся вмѣстѣ съ письменнымъ приборомъ въ запертыхъ на замокъ конторкахъ, помѣщенныхъ на видныхъ и доступныхъ для публики мѣстахъ. Ключъ отъ конторки въ двухъ экземплярахъ имѣется, одинъ у Начальника станціи или замѣняющаго его лица и другой у станціоннаго жандарма. Чины жандармскаго управленія и агенты желѣзной дороги не должны препятствовать занесенію жалобы въ книгу, имъ ввѣренную, даже въ томъ случаѣ еслибы жалоба касалась обстоятельствъ, происшедшихъ на другой станціи, или въ иной мѣстности той же дороги.

Записывающій жалобу обязанъ изложить ее ясно съ подкрѣпленіемъ доказательствъ или ссылкой на свидѣтелей, и означить *свое званіе, имя, фамилію и мѣсто жительства*. При неисполненіи этихъ правилъ жалоба оставляется безъ послѣдствій, а за порчу книгъ, записку оскорбительныхъ, неприличныхъ или несоотвѣтствующихъ цѣли книгъ выражений, виновные передаются въ распоряженіе полиціи. Жалоба записывается на имя Управляющаго дорогою, или на имя Инспектора и о послѣдствіяхъ разбирательства проситель увѣдомляется не далѣе двухъ-недѣльнаго срока.

Правила приѣма багажа и грузовъ съ объявленною отправителемъ цѣнностью.

(Утверждены Министеромъ Путей Сообщенія по журналу Совѣта по желѣзнодорожнымъ дѣламъ отъ 30 Января 1886 года, за № 2).

§ 1. Пассажиръ, объявляющій цѣнность своего багажа въ высшемъ размѣрѣ, противъ указаннаго въ ст. 97 общ. уст. рос. желѣзныхъ дорогъ, обязанъ предъявить его къ сдачѣ, для исполненія формальностей приѣма и осмотра, не

позднѣе какъ за 30 минутъ до отхода того поѣзда, съ которымъ желаетъ отправиться.

§ 2. Объявленіе стоимости багажа дѣлается словесно или письменно; стоимость каждаго багажнаго мѣста показывается отдѣльно, съ обозначеніемъ номера или отличительнаго знака мѣста, а общій итогъ объявленной стоимости вносится прописью въ багажную квитанцію.

§ 3. Отправитель груза, желающій обезпечить себѣ вознагражденіе въ случаѣ опредѣленномъ размѣрѣ, долженъ объявить цѣнность груза въ накладной. При этомъ цѣнность отдѣльныхъ мѣстъ проставляется цифрами, а итогъ прописью.

§ 4. Партія однороднаго груза, по желанію отправителя, можетъ быть оцѣниваема: или по совокупности всѣхъ составляющихъ ее мѣстъ, или каждае мѣсто такой партіи можетъ быть оцѣнено отдѣльно. При разнородности груза, въ накладной должна быть показана цѣнность каждаго отдѣльнаго мѣста отправки. Если по размѣру установленной накладной число мѣстъ съ объявленной цѣнностью превышаетъ число имѣющихся для сего графѣ въ накладной, то отправитель долженъ о стоимости отдѣльныхъ мѣстъ груза подать письменное заявленіе, съ обозначеніемъ номера или отличительнаго знака каждаго оцѣненнаго мѣста, причемъ въ графѣ 9 накладной обязанъ сдѣлать отмѣтку о поданномъ имъ письменномъ заявленіи, а въ итогѣ прописать общую сумму объявленной цѣнности. Сказанное письменное заявленіе должно служить приложеніемъ къ накладной.

§ 5. Наружная упаковка багажныхъ и товарныхъ мѣстъ, цѣнность которыхъ объявлена, должна быть прочна, такъ чтобы могла выдержать перевозку безъ поврежденія и утраты части груза. Желѣзная дорога, смотря по роду отправляемой клади и цѣнности отдѣльныхъ багажныхъ и товарныхъ мѣстъ, независимо осмотра багажа и груза (ст. 35 и 64 общ. уст.), можетъ требовать, чтобы такія мѣста были запломбированы или запечатаны отправителемъ; если мѣсто обвязано веревкою, то веревка должна быть цѣльная безъ узловъ.

Примѣчаніе. Требованіе о запломбированіи и запечатаніи мѣстъ не распространяется на партіи грузовъ, а касается лишь товаровъ, отправляемыхъ отдѣльными мѣстами, и багажа.

§ 6. Дополнительная плата за багажъ и грузы съ объявленной цѣнностью съ каждаго 100 руб. объявленной цѣнности и съ каждаго 100 верстъ пробѣга, устанавливается, временно, слѣдующая:

а) за багажъ	1 1/2 коп.
б) за грузы	1/2 „

Примѣчаніе. Если багажъ или грузъ проходятъ менѣе 100 вер. или цѣнность ихъ объявлена менѣе 100 руб., то къ нимъ примѣняются нормы, опредѣленные для 100 вер. пробѣга и каждаго 100 руб. объявленной цѣнности.

§ 7. Дополнительная плата за объявленіе цѣнности взимается всегда при отправленіи багажа или груза.

§ 8. Если пассажиръ прямого сообщенія на станціи перерыва своего пути взялъ весь багажъ, отправленный имъ съ объявленной цѣнностью, или часть его, то, при дальнѣйшей отправкѣ взятаго имъ багажа, прежде объявленная цѣнность считается недействительною.

П Р А В И Л А

выдачи заграничныхъ паспортовъ російскимъ подданнымъ.

(Сост. А. Т. Пуковскій).

1) Каждый, намѣревающийся отбыть за границу, російскій подданный, кто бы и какаго званія ни былъ, обязанъ подать о томъ прошеніе Губернатору, и представить при томъ отъ полиціи свидѣтельство, удостоверяющее, что ника-

кого законнаго препятствія къ отъѣзду его нѣтъ. Прошенія сіи, а равно предлагаемые къ онымъ списки съ документовъ, облагаются гербовымъ сборомъ въ 80 копѣекъ за каждый листъ (Высочайшее повелѣніе 26 мая 1887 года).

2) Изъ числа упомянутыхъ въ предъидущемъ пунктѣ лицъ, проживающіе въ уѣздныхъ городахъ должны обращаться съ своимъ прошеніемъ къ мѣстнымъ полицейскимъ начальствамъ, которыя представляютъ о томъ Губернатору съ надлежащимъ также засвидѣтельствованіемъ, что къ выѣзду просителей препятствія нѣтъ и что въ уплатѣ податей, кто онымъ подлежитъ, потребныя обезпеченія представлены (ст. 436 п. 2 уст. о пасп. по прод. 1876 г.).

3) Заграничный паспортъ долженъ заключать въ себѣ подписи лица, которому онъ выданъ, причемъ лица, получающія заграничный паспортъ, непременно должны подписываться на нихъ въ томъ-же учрежденіи, изъ котораго выдается паспортъ; а если онъ пересылается на мѣсто жительства снабженнаго лица, то подпись должна дѣлаться въ присутствіи того должностнаго лица, которому поручено выдать паспортъ (цирк. М. В. Д. 14 декабря 1884 г., № 2975 и 30 іюня 1885 г., № 1626).

4) Получающіе паспорта обязаны росписаться въ особу на то учрежденной книгѣ (п. 5 ст. 436 уст. о пасп. по прод. 1876 г.).

5) Лица мужскаго пола, коимъ минуло 18 лѣтъ отъ роду, не иначе могутъ получить заграничные паспорта, какъ по предъявленіи свидѣтельства о припискѣ къ призывному участку, а если проситель, по возрасту уже долженъ былъ участвовать въ вынутіи жеребья, то по предъявленіи удостовѣренія объ исполненіи сей повинности. Сельскіе обыватели, не получающіе приписныхъ свидѣтельствъ, вмѣсто таковыхъ, предъявляютъ паспортъ или иной видъ отъ подлежащаго общественнаго управленія (п. 9 ст. 436 уст. о пасп. по прод. 1876 г.)

6) Съ лицъ, отправляющихся за границу, установленъ сборъ въ слѣдующемъ размѣрѣ: за каждый паспортъ, безъ ограниченія числа лицъ въ ономъ назначенныхъ, по 10 руб. за каждые 6 мѣсяцевъ, по 20 руб. за каждый годъ, по 30 руб. за 1½ г. и т. д. (475 ст. уст. о пасп. и Высочайшее повелѣніе 2 іюня 1887 года).

7) Съ одною только платой за нанечатаніе бланковъ въ размѣрѣ 50 коп. заграничные паспорта выдаются исключительно нижеслѣдующимъ лицамъ:

1. Лицамъ, отправляющимся въ Іерусалимъ для поклоненія Святымъ Мѣстамъ.

2. Купцамъ, мѣщанамъ и лицамъ другихъ состояній, записанныхъ въ гильдіи или цехи.

3. Обоюднымъ помѣщикамъ, когда они отправляются въ находящіяся за границею свои имѣнія, не далѣе какъ на четыре мѣсяца.

4. Помѣщикамъ, дворянамъ и чиновникамъ, ѣдущимъ за границу по торговымъ дѣламъ, если сіи лица записаны въ гильдіи, а потому платятъ особыя пошлины за право торговли.

5. Лицамъ, отправляющимся за границу по распоряженію правительства на счетъ суммъ академій и университетовъ, для усовершенствованія себя въ наукахъ и художествахъ, и для опредѣленія, по возвращеніи оттуда, въ учебныя должности.

6. Дѣтямъ, не достигшимъ десятилѣтняго возраста.

7. Семействамъ и прислугѣ чиновниковъ, отправляющихся за границу на постоянную службу.

8. Собственной прислугѣ чиновниковъ, ѣдущихъ за границу по казенной надобности, хотя не на постоянную службу.

9. Семействамъ и прислугѣ помѣщиковъ, дворянъ, чиновниковъ, купцовъ и другихъ лицъ торговаго состоянія, ѣдущихъ за границу по торговымъ дѣламъ, если сіи лица записаны въ гильдіи или цехи и платятъ за право торговли.

10. Отставнымъ солдатамъ, казакамъ и ихъ женамъ.

11. Раненымъ офицерамъ или другимъ лицамъ, которыя для излеченія будутъ увольняемы за границу, а также сопровождающимъ ихъ женамъ, дѣтямъ и необходимой прислугѣ (477 ст. уст. о пасп.).

8) Платы, поименованныя въ предыдущихъ 6 и 7 пунктахъ, вносятся въ казначейство или непосредственно въ канцелярію Губернатора. Въ первомъ случаѣ къ прошенію о выдачѣ заграничнаго паспорта прилагается квитанція казначейства.

9) Лица, отправляющіяся за границу черезъ Пруссію, должны визировать свои заграничные паспорта у Германскаго Консула, иначе они не будутъ пропускаться въ предѣлы Германіи (цирк. М. В. Д. 7 іюля 1884 г., № 1557).

10) Лицамъ, состоящимъ на государственной службѣ, заграничные паспорта не могутъ быть выдаваемы прежде полученія отъ подлежащей власти увѣдомленія объ увольненіи ихъ въ заграничный отпускъ. Назначаемыя на должность Именными Высочайшими Указами, увольняются въ заграничный отпускъ съ Высочайшаго соизволенія; всѣ прочія, состоящія на гражданской службѣ лица—Министрами и Главноуправляющими отдѣльными частями, по принадлежности (ст. 739 т. III уст. о служб. гражд. изд. 1876 г.).

11) Замужнимъ женщинамъ заграничные паспорта выдаются не иначе какъ съ согласія ихъ мужей; несовершеннолѣтнимъ обоюга пола—съ согласія ихъ родителей или опекуновъ или попечителей; обучающимся въ учебныхъ заведеніяхъ—съ разрѣшенія подлежащаго учебнаго начальства (т. X. ч. 1 ст. 103, цирк. М. Н. Пр. 31 авг. 1861 г. № 475).

12) Паспортъ на выѣздъ за границу, выданный въ Харьковѣ, имѣетъ силу въ теченіи трехъ мѣсяцевъ со дня выдачи (ст. 462 уст. о пасп.).

Извлеченіе изъ правилъ о выдачѣ иностранцамъ паспортовъ на жительство и переѣзды въ Россію.

(Сост. А. Т. Пуковский.)

1) Иностранцы, пріѣзжающіе въ Россію съ установленными паспортами, засвидѣтельствованными нашими Миссіями и Консульствами, могутъ жительствовать въ Россіи по симъ національнымъ своимъ паспортамъ въ теченіи полугода, со дня переѣзда границы, не спрашивая особаго установленнаго для пребыванія иностранцевъ въ Имперіи вида (п. 15 прил. къ ст. 486 (примѣч.) Уст. о пасп. по прод. 1876 г.)

2) По истеченіи шестимѣсячнаго срока иностранецъ, если находится въ губернскомъ городѣ или уѣздѣ онаго, обязанъ представить свой національный видъ, безъ подачи письменной просьбы, въ канцелярію Губернатора, для полученія паспорта на жительство и переѣзды въ Имперію. Если же иностранецъ проживаетъ въ другомъ уѣздѣ, то предоставляется ему при истеченіи срока паспорту представить оный при письменной просьбѣ на простой бумагѣ въ мѣстную уѣздную или городскую полицію, которая, выдавъ иностранцу квитанцію въ пріемѣ паспорта, немедленно представляетъ таковой Губернатору для обмѣна его въ установленномъ порядкѣ (п. 10 прил. къ ст. 486 (примѣч.) Уст. о пасп. по прод. 1876 года.)

3) При обмѣнѣ иностранцемъ заграничнаго паспорта на русскій видъ, отбирается отъ него показаніе о званіи, имени, фамиліи, подданствѣ, мѣстѣ рожденія, времени пріѣзда въ Имперію, цѣли прибытія, вѣроисповѣданіи, женатъ ли онъ, холостъ, или вдовъ, имѣетъ ли при себѣ семейство, и, если имѣетъ, то поименовать кто при иностранцѣ находится, съ означеніемъ лѣтъ каждаго члена семейства. Показанія сіи могутъ быть подтверждаемы собственноручною подписью иностранцевъ. Впрочемъ, означенныя показанія отбираются отъ иностранцевъ въ томъ лишь случаѣ, если вышеобъявленныя свѣдѣнія не означены въ національномъ паспортѣ (п. 7 прил. къ ст. 486 (примѣч.) Уст. о пасп. по прод. 1876 г.).

4) Иностранцы, прибывшія въ Россію по одному общему для всего семейства, національному, паспорту, могутъ получать отдѣльные на каждое лицо виды, при чемъ національный паспортъ прищуровывается къ виду старшаго члена семьи, на имя котораго онъ выданъ, и отбираются показанія указан-

ныя въ 3 пунктѣ сихъ правилъ (п. 7 прил. къ ст. 486 (прим.) Уст. о пасп. по прод. 1876 г. и распоряженія Депар. полиц. 20 Ноября 1884 г., № 2728.)

5) Паспорты на жительство и переѣзды въ Имперіи выдаются иностранцамъ срокомъ на одинъ годъ и облагаются гербовымъ сборомъ въ размѣрѣ 80 коп. съ каждаго листа; по прошествіи означеннаго въ паспортѣ годичнаго срока, иностранецъ обязанъ испросить новый паспортъ у Начальника той губерніи, въ предѣлахъ коей будетъ находиться, порядкомъ, указаннымъ въ пунктѣ 2 сихъ правилъ (п. 8 прилож. къ ст. 486 (примѣч.) Уст. о пасп. по продол. 1876 г.)

6) Если національный паспортъ, послужившій основаніемъ выдачи русскаго билета, окажется вовсе утраченнымъ, то возобновленіе послѣдняго можетъ быть произведено не иначе, какъ съ тѣмъ, чтобы лицо, утратившее свой національный паспортъ, обязалось въ теченіи года, то есть къ тому сроку, на который выдается ему русскій билетъ, или представить новый національный паспортъ, или вступить въ русское подданство. Невыполнившіе означеннаго условія теряютъ права на дальнѣйшее пребываніе въ Россіи. (Цирк. Мин. В. Д. отъ 13 мая 1882 г. за № 1240.)

7) Несовершеннолѣтніе иностранцы, не имѣющіе отдѣльныхъ національныхъ паспортовъ, до достиженія совершеннолѣтія, могутъ получать билеты на жительство и переѣзды въ Имперіи по метрическимъ свидѣтельствамъ о рожденіи (Распоряженіе Депар. Полиціи 18 марта 1883 года, № 684.)

8) Когда иностранецъ пожелаетъ возобновить свой національный видъ, то отдѣленіе такого вида отъ русскаго билета можетъ быть производимо въ мѣстной полиціи (Цир. Мин. Вн. Д. 13 мая 1882 г., № 1240.)

и 9) За прожительство съ видами просроченными виновные подвергаются денежному взмыканію за каждый день, въ размѣрѣ указанномъ въ 61 ст. Уст. о нак. нал. Мир. Суд.

Извлеченіе изъ правилъ о выдачѣ иностранцамъ заграничныхъ паспортовъ.

(Сост. А. Т. Пуковскій).

1) Каждый иностранецъ, отправляющійся за границу, если находится въ губернскомъ городѣ или уѣздѣ онаго, для полученія заграничнаго паспорта, долженъ явиться лично въ канцелярію Губернатора и, безъ подачи письменной просьбы, представить паспортъ, по коему проживаетъ въ Имперіи, а также національный паспортъ, если имѣется, слѣдующія за паспортный бланкъ деньги и свидѣтельство полиціи, удостоверяющее, что никакого законнаго препятствія къ отъѣзду его нѣтъ (п. 13 прил. къ ст. 486 (примѣч.) Уст. о пасп. по прод. 1876 г.).

Примѣчаніе. Съ иностранцевъ, за паспортъ на выѣздъ за границу, установленъ бланкетный сборъ, въ размѣрѣ 50 коп. Деньги эти вносятся въ Казначейство или непосредственно въ канцелярію Губернатора. Въ первомъ случаѣ одновременно съ представленіемъ русскаго билета представляется также и квитанція Казначейства (ст. 477 Уст. о пасп.)

2) Иностранцы, пробывшіе въ предѣлахъ Россіи не болѣе 6 мѣсяцевъ, пропускаются обратно за границу съ тѣми-же паспортами, съ коими прибыли, по удостовѣреніи на нихъ, со стороны мѣстнаго полицейскаго начальства, что къ выѣзду предъявителя препятствія не встрѣчается. Удостоверенія эти оплачиваются гербовымъ сборомъ въ 80 коп. (п. 15 прил. къ ст. 486 (прим.) Уст. о пасп. прод. 1876 г. и цирк. Мин. В. Д. 13 сентября 1883 г. № 1921.)

3) Иностранцамъ, проживающимъ въ уѣздахъ, предоставляется для полученія заграничнаго паспорта, обращаться съ письменнымъ прошеніемъ въ мѣстную полицію, съ приложеніемъ паспорта, по коему проживаетъ въ Имперіи, а также національнаго паспорта, если имѣется, и слѣдующихъ за заграничный паспортъ бланкетныхъ денегъ. Прошеніе это оплачивается гербовымъ

сборомъ въ 80 коп. (п. 14 прил. къ ст. 486 Уст. о паспор. (примѣч.) по прод. 1879 г., п. 1 ст. 6 и п. 3 ст. 60 герб. уст.).

4) Заграничный паспортъ долженъ заключать въ себѣ подпись лица, которому онъ выданъ, при чемъ лица, получающія заграничный паспортъ, непременно должны подписываться на нихъ въ томъ же учрежденіи, изъ котораго выдается паспортъ; а если онъ пересылается на мѣсто жительства снабженнаго лица, то подпись должна дѣлаться въ присутствіи того должностнаго лица которому поручено выдать паспортъ. (цирк. М. В. Д. 14 декабря 1884 г., № 2975 и 30 июня 1885 г., № 1626).

5) Получающіе заграничный паспортъ обязаны расписаться въ особо на то учрежденной книгѣ (п. 5 ст. 436 Уст. о пасп. по прод. 1876 г.).

и 6) Паспортъ на выѣздъ за границу, выданный въ Харьковѣ, имѣетъ силу въ теченіи трехъ мѣсяцевъ со дня выдачи (ст. 462 уст. о пасп.).

Гербовый сборъ.

Гербовому сбору въ 60, 15 и 5 коп. марка за листъ подлежатъ: 1) всякія подаваемые част. лицами въ присутствен. мѣста и должност. л. прошенія, объявл., жалобы, отвѣты, возраженія, опроверженія, отзывы, а также копіи съ этихъ бумагъ; 2) выдаваемые изъ присутственныхъ мѣстъ и отъ должност. л. копіи съ разрѣш., опредѣлений и другихъ бумагъ, справки, свидѣт., удостовѣренія и свидѣтельства, выдаваемые земскими, городскими и сословными учрежденіями; 3) вѣрющія письма и довѣренности; 4) духовныя завѣщанія; 5) межевыя книги, выдаваемые частными лицами; 6) извѣщенія и объявленія, выдаваемые правительственными мѣстами и должностными лицами просителямъ въ отвѣтъ на ихъ просьбы. Слѣдующіе документы подлежатъ простому сбору въ 60 коп., когда выдаются на сумму болѣе 50 руб., и 15 коп., когда выдаются на суммы менѣе 50 руб.: 1) купчія крѣпости, данныя, регуляціонныя акты или владѣнныя записи на приобретаемыя крестьянами земли, находящіяся въ ихъ пользованіи; 2) поручительства; 3) сохранныя, задаточныя росписки и т. п. Простому сбору въ 5 коп. съ листа подлежатъ: 1) росписки присутственныхъ мѣстъ въ принятіи прошеній, денегъ, документовъ и другихъ предметовъ; 2) акты и документы, освобождающіе отъ выполненія обязательства или удостовѣряющіе въ исполненіи обязательствъ въ полномъ составѣ или въ части, если сумма акта болѣе 5 руб.; въ противномъ случаѣ, такіе акты не подлежатъ сбору; 3) мѣсячныя билеты на отлучки мѣщанамъ и крестьянамъ; 4) сдѣлки по имуществу на сумму менѣе 50 руб.; 5) договоры о передачѣ контрактныхъ обязанностей на сумму менѣе 50 руб.; 6) сдѣлки о личномъ наймѣ на суммы менѣе 50 руб. Гербовому сбору въ 10 к. съ листа подлежатъ квитанціи, выдаваемые Отдѣл. Госуд. Дв. Зем. Банка въ пріемѣ отъ заемщ. денегъ на публикац. и на расходы по оцѣнкѣ имѣній.

Изъяты отъ гербоваго сбора прошенія и друг. бумаги по дѣламъ: 1) уголовнымъ; 2) о воинской повинности; 3) о возвратѣ изъ казны сборовъ, принадлежаще въ казну поступившихъ; 4) по дѣламъ, относящ. до устройства быта крестьянъ и ихъ обществен. управленія; 5) въ учебн. завед.; 6) въ государственномъ банкѣ и отдѣленіи его; 7) о генеральномъ межеваніи дачъ, состоящихъ въ общемъ владѣніи; 8) конкурснымъ. Кромѣ того: 9) прошенія о выдачѣ пенсій и довѣрен. на полученіе ихъ; 10) счета прислуги по домашнимъ расход.; 11) просьбы и заявленія, подаваемые въ почтовый департаментъ и все производство по дѣламъ о возвратѣ денегъ, корреспонденцій и т. п.; 12) медицинскія свидѣт., выдаваемые присяжнымъ засѣдателямъ; 13) прошенія на Высоч. Имя; 14) жалобы, подаваемые лицамъ начальствующимъ во время ревизіи ими губ.; 15) лица, за которыми признано право бѣдности; 16) залоговыя подписки, выдаваемые Госуд. Двор. Земел. Б. заемщиками на основ. ст. 28 правилъ дѣйствій и порядка дѣлопроизвод. сего Б.

Лица, какъ выдавшія обязательство домашнее съ нарушеніемъ правилъ гербоваго сбора, такъ и принявшія оное, а равно все тѣ, къ которымъ актъ переходитъ по передаточнымъ надписямъ и друг. сдѣлкамъ, подвергаются штра-

фу: за неоплату вовсе гербоваго сбора—въ 10 разъ противъ установлен. размѣра сбора, а за неполную оплату сбора—въ 10 разъ противъ разности между оплачен. и установлен. размѣрами сбора. Правит. Сенатъ (1 мая 1885 г.), въ разъясненіе ст. 20 и слѣд. устава герб. и № 135 алфавит. къ нему перечня, постановилъ:—что *закладныя на движимыя имущества, обезпечивающія не заемъ, а какія-либо другія обязательства, напр. уплату денегъ по исполнительному листу, подлежа. оплатъ герб. сборомъ по разборамъ актов. бумаги, тек. заклад. эти составляютъ имуществ. сдѣлки.*

Государственный совѣтъ, въ соединенныхъ департаментахъ государственной экономіи и законовъ и въ общемъ собраніи, рассмотрѣвъ представленіе министерства финансовъ о возвышеніи размѣра простаго гербоваго сбора и цѣны актовой гербовой бумаги, *миѣнѣмъ положилъ:*

I. Въ измѣненіе и дополненіе подлежащихъ статей устава о гербовомъ сборѣ (свод. зак., т. V, изд. 1886 г.), постановить:

1) Простой гербовый сборъ въ шестьдесятъ копѣекъ возвышается до *восьмидесяти копѣекъ*, а такой же сборъ въ десять копѣекъ—до *пятнадцати копѣекъ*.

2) Указанное въ предыдущей статьѣ увеличеніе простаго гербоваго сбора не распространяется: а) на шестидесяти копѣечный сборъ, взимаемый съ паспортовъ, билетовъ, видовъ и кратковременныхъ отерочекъ (п. 10 ст. 6 уст. о герб. сб.) и б) на дѣсятикопѣечный сборъ, взимаемый со всѣхъ актовъ и документовъ, перечисленныхъ въ п.п. 3—5 ст. 13 уст. о герб. сборѣ.

II. Существующее росписаніе разборовъ актовой гербовой бумаги (прил. къ ст. уст. 3 о герб. сб., изд. 1886 года) замѣнить слѣдующимъ:

Росписаніе разборовъ гербовой бумаги.

А К Т О В О Й.

Разборъ бумаги.	СУММА АКТОВЪ.	Цѣна листа.		Разборъ бумаги.	СУММА АКТОВЪ.	Цѣна листа	
		р.	к.			р.	к.
1	Отъ 50 до 300 руб.	1	25	13	Свыше 13000 до 15000 р.	53	—
2	Свыше 300 „ 900 „	3	10	14	„ 15000 „ 18000 „	63	—
3	„ 900 „ 1500 „	5	40	15	„ 18000 „ 21000 „	71	—
4	„ 1500 „ 2000 „	7	10	16	„ 21000 „ 30000 „	103	—
5	„ 2000 „ 3000 „	11	—	17	„ 30000 „ 45000 „	156	—
6	„ 3000 „ 4500 „	15	65	18	„ 45000 „ 60000 „	211	—
7	„ 4500 „ 6000 „	20	30	19	„ 60000 „ 90000 „	312	—
8	„ 6000 „ 7500 „	28	—	20	„ 90000 „ 120000 „	415	—
9	„ 7500 „ 9000 „	31	—	21	„ 120000 „ 150000 „	519	—
10	„ 9000 „ 10000 „	36	—	22	„ 150000 „ 225000 „	781	—
11	„ 10000 „ 12000 „	41	—	23	„ 225000 „ 300000 „	1031	—
12	„ 12000 „ 13000 „	48	—				

III. Въ дополненіе подлежащихъ узаконеній, постановить:

„Взиманіе сбора съ нотаріальныхъ актовъ по мѣсту ихъ совершенія (ст. 201 пол. о нот. части) производится вдвое противъ цѣны гербовой бумаги, указанной въ Высочайше утвержденномъ 17 апрѣля 1874 года росписаніи разборовъ этой бумаги“

Правила объ употребленіи на первое время простой и актовой гербовой бумаги и марокъ прежнихъ цѣнъ, съ довзысканіемъ до вновь установленныхъ возвышенныхъ ихъ цѣнъ.

1. Со введеніемъ въ дѣйствіе Высочайше утвержденного въ 19 день мая 1887 года миѣнія Государственного Совѣта о возвышеніи размѣра простаго гер-

боваго сбора и цѣнъ актовъ гербовой бумаги, въ казначейства и другія мѣста, въ коихъ производится продажа гербовыхъ бумаги и марокъ, обязаны выпускать въ продажу гербовую простую и актовую бумагу не иначе, какъ по вновь установленнымъ цѣнамъ, а именно: простую гербовую бумагу по 80 к. за листъ и актовую—по цѣнамъ, указаннымъ во II статьѣ означеннаго Высочайше утвержденнаго мнѣнія Государственнаго Совѣта.

2. До изготовленія и разсылки по губерніямъ простой и актовъ гербовой бумаги новыхъ цѣнъ будетъ выпускаема въ продажу гербовая бумага прежнихъ цѣнъ, съ наложеніемъ на верхней сторонѣ каждаго листа красною типографскою краскою (грифомъ) установленной новой возвышенной цѣны, или же, въ случаѣ недостатка на первое время огрифованной бумаги, съ проставленіемъ прописью, красными или черными чернилами, новой цѣны, за подписью казначея и съ приложеніемъ на продаваемомъ листѣ печати казначейства типографскою краскою, по предварительномъ взносѣ покупателемъ новой возвышенной цѣны листа.

3. Для оплаты документовъ и бумагъ простымъ гербовымъ сборомъ въ размѣрѣ 80 к. и болѣе должно быть употреблено такое число гербовыхъ марокъ нѣтъ существующихъ цѣнъ (въ 60, 15, 10 и 5 коп.), чтобы цѣна всѣхъ сихъ марокъ равнялась суммѣ причитающагося гербоваго сбора, какъ напримѣръ, когда требуется оплата гербовымъ сборомъ:

1	листа въ 80 коп.—употребить 1 марку въ 60 коп. и 2 марки по 10 копѣекъ.
2	листъ по 80 к., на сумму 1 р. 60 к., употр. 2 марки по 60 к., 2 мар. по 15 к. и 1 мар. въ 10 к.
3	„ „ 80 „ „ „ 2 „ 40 „ „ 4 „ „ 60 „ — „ „ — „ „ 2 „ „ 10 „
4	„ „ 80 „ „ „ 3 „ 20 „ „ 5 „ „ 60 „ — „ „ — „ „ 2 „ „ 10 „

И т. п.

4. Для взиманія вновь установленнаго простаго гербоваго сбора въ 15 к., должны быть употребляемы гербовыя марки 15 копѣчнаго достоинства (введенныя уже съ 1875 г. для оплаты заграничныхъ векселей гербовымъ сборомъ на сумму не болѣе 1 руб.).

5. Таможенныя мѣста, выдающія отпечатанныя на 60 коп. гербовой бумагѣ съ особымъ клеймомъ, таможенныя объявленія, со дня введенія въ дѣйствіе возвышеннаго размѣра гербоваго сбора, обязаны при каждой выдачѣ бланка объявленія требовать отъ лица, коему онъ выдается, кромѣ 60 к. за листъ еще одну 15 коп. и одну по 5 коп. марки, или же двѣ 10 коп. марки, для наклейки таковыхъ марокъ на самомъ объявленіи.

Разборы вексельной бумаги.

СУММА АКТОВЪ.				ЦѢНА.	
				РУБЛИ.	КОП.
До	—	50	рублей	—	10
Свыше	50	100	„	—	15
„	100	200	„	—	30
„	200	300	„	—	40
„	300	400	„	—	55
„	400	500	„	—	70
„	500	600	„	—	80
„	600	700	„	—	90
„	700	800	„	1	—
„	800	900	„	1	15
„	900	1000	„	1	20
„	1000	1500	„	1	90
„	1500	2000	„	2	50
„	2000	3200	„	3	70
„	3200	4000	„	5	15
„	4000	6400	„	6	80
„	6400	8000	„	9	—

„	8000	—	10000	„	11	40
„	10000	—	12000	„	13	80
„	12000	—	15000	„	15	60
„	15000	—	20000	„	21	—
„	20000	—	25000	„	27	60
„	25000	—	30000	„	33	60
„	30000	—	40000	„	42	—
„	40000	—	50000	„	54	—

О порядкѣ оплаты гербовыми марками довѣренностей, счетовъ и т. п. документовъ, предназначаемыхъ для представленія въ Правительственное учрежденіе. (19 Ноября 1886 г.).

Правительствующій Сенатъ находитъ: 1) что содержащееся въ ст. 92 гербоваго устава правило о погашеніи гербовыхъ марокъ на домашнихъ актахъ и документахъ проходящею чрезъ нижнюю часть марокъ подписью лица, совершающаго или выдающаго актъ или документъ, установлено закономъ единственно въ тѣхъ видахъ, чтобы акты и документы, совершаемые домашнимъ порядкомъ, были оплачиваемы гербовымъ сборомъ при самомъ ихъ написаніи, а не тогда только, когда, въ случаѣ возникшаго по акту спора, или въ подтвержденіе какого либо обстоятельства, онъ будетъ представленъ въ судебное или административное Правительственное установленіе или къ должностному лицу; а для того, чтобы побудить къ выполненію этого требованія, въ виду несуществованія никакого контроля за оплатою домашнихъ актовъ гербовымъ сборомъ, приведенною (92) статьею постановлено, что несоблюденіе указаннаго правила влечетъ за собою признаніе акта или документа вовсе неоплаченнымъ гербовымъ сборомъ; между тѣмъ такіе документы, которые, по самому существу своему, выдаются исключительно съ цѣлью представленія ихъ Правительству, не могутъ ускользнуть отъ контроля за уплатою ихъ гербовымъ сборомъ; 2) что, на основаніи ст. 78 гербоваго устава и опредѣленія Правительствующаго Сената, отъ 3-го мая 1876 года (Сбор. узак. 1876 г., № 74), акты, совершаемые крѣпостнымъ или нотаріальнымъ порядкомъ и являемые къ засвидѣтельствуванію, могутъ быть оплачиваемы гербовымъ сборомъ посредствомъ гербовыхъ марокъ, погашаемыхъ нотаріусомъ или другимъ должностнымъ лицомъ, порядкомъ, установленнымъ въ ст. 87 гербоваго устава для дополнительнаго погашенія марокъ на прошеніяхъ и т. п. бумагахъ, подаваемыхъ въ Правительственное установленіе или къ должностному лицу; по силѣ же 2 примѣч. къ ст. 77 того же устава, по прод. 1879 года, изложенное правило распространяется и на акты, составляемые, хотя и домашнимъ порядкомъ, но при участіи должностныхъ лицъ, причемъ на сихъ послѣднихъ возлагается отвѣтственность въ томъ, чтобы при самомъ написаніи означенныхъ актовъ было наклеено на нихъ надлежащее число гербовыхъ марокъ, и 3) что сопоставленіе приведенныхъ постановленій приводитъ къ заключенію, что во всѣхъ тѣхъ случаяхъ, когда тотъ или другой актъ совершается при участіи должностнаго лица или свидѣтельствуется таковымъ лицомъ, Законодатель, возлагая на должностное лицо обязанность наблюденія за исполненіемъ правилъ о гербовомъ сборѣ, признаетъ возможнымъ смягчить или упростить строгія формальности, установленныя относительно порядка оплаты гербовымъ сборомъ актовъ и документовъ, дозволяя, вмѣсто написанія документа на гербовой бумагѣ, оплачивать его гербовымъ сборомъ чрезъ наклейку на него марокъ и погашать сіи послѣднія, вмѣсто проходящей чрезъ нихъ подписи лицъ, ихъ совершающихъ, чрезъ простое переkreщиваніе марокъ должностнымъ лицомъ. Основываясь на изложенныхъ соображеніяхъ и принимая во вниманіе: а) что въ тѣхъ случаяхъ, когда довѣренности на полученіе должностными лицами содержанія на сумму болѣе 100 рублей, поручительства, представляемые при требованіи для офицеровъ впередъ третнаго жалованья, счета и квитанціи, по самому существу своему, предназначены къ представленію въ

Правительственное установление или къ должностному лицу, таковыя документы утрачиваютъ характеръ чисто домашнихъ документовъ, и б) что опасеніе, что означенные документы не будутъ оплачены гербовымъ сборомъ, отпадаетъ какъ потому, что документы эти представляются должностному лицу, которое, по силѣ 105 ст. гербоваго устава, обязано не принимать ихъ къ производству безъ оплаты гербовымъ сборомъ и въ случаѣ неисполненія сего подлежитъ отвѣтственности, такъ и потому, что большинство сихъ документовъ препровождается въ контрольныя учрежденія, которыя, усмотрѣвъ нарушеніе правилъ о гербовомъ сборѣ, могутъ возбудить переписку о наложеніи на виновное должностное лицо денежнаго и личнаго взысканія, на основаніи 105 и 112 ст. помянутаго устава,—Правительствующій Сенатъ опредѣляетъ разъяснить, что во всѣхъ тѣхъ случаяхъ, когда довѣренности на полученіе должностными лицами содержанія въ размѣрѣ болѣе 100 рублей, поручительства, прилагаемыя къ требованіямъ военно-служащихъ о выдачѣ имъ впередъ за треть жалованья, счета и квитанціи, по самому существу своему, предназначены къ представленію въ Правительственное установление или къ должностному лицу и по коимъ не можетъ быть сдѣлано никакого исполненія безъ представленія ихъ присутственному мѣсту или должностному лицу, гербовыя марки на означенныхъ документахъ, кромѣ порядка, указаннаго въ 92 ст. названнаго устава и дополненія къ утвержденной бывшимъ Министромъ Финансовъ, 26-го марта 1875 года, инструкціи о храненіи, употребленіи и погашеніи гербовыхъ марокъ могутъ быть наклеиваемы на первой страницѣ документа и погашаемы самимъ должностнымъ лицомъ, принимающимъ документъ къ производству, порядкомъ, установленнымъ въ 87 ст. гербоваго устава для дополнительнаго погашенія гербовыхъ марокъ на прошеніяхъ и другихъ бумагахъ, подаваемыхъ въ Правительственныя установленія, а именно—присутственное мѣсто или должностное лицо означаетъ на нижней части каждой изъ наклеенныхъ на документѣ марокъ время подачи документа, т.-е. годъ, мѣсяцъ и число, и перекрещиваетъ верхнюю часть марокъ.

Образцы разныхъ прошеній, договоровъ и обязательствъ.

Форма довѣренности общей на ходатайство.

Милостивый Государь!

(Имя и отчество).

Настоящею довѣренностію уполномочиваю васъ ходатайствовать по всѣмъ моимъ дѣламъ, какъ нынѣ производящимся, такъ и впредь возникнуть могущимъ, во всѣхъ судеб. учрежд. и у должност. лицъ, для чего вы можете подавать прошенія, объявленія, отзвы на заочныя рѣшенія и друг. бумаги, заявлять споры о подлогахъ и давать отвѣты по таковымъ спорамъ, получать документы и деньги, для передачи мнѣ, подавать частныя, апелляціон. и кассацион. жалобы, прекращать дѣла миромъ и передовѣрять это полномочіе другимъ лицамъ. Во всемъ же, что вы по этой довѣренности законно сдѣлаете спорить и прекословить не буду. Довѣренность эта принадлежитъ (званіе, имя, отчество и фамилія).

Довѣренность на хожденіе по дѣламъ у мировыхъ судей.

Милостивый Государь!

(Имя и отчество).

Уполномочиваю васъ ходатайствовать по всѣмъ моимъ дѣламъ, производящимся въ мировыхъ судеб. установленіяхъ, предъявлять отъ моего имени искъ и отвѣчать на предъявленные ко мнѣ, приносить частныя, апелляціон. и кассацион. въ мировыя сѣзды жалобы, заявлять споръ о подлогѣ и подлинности актовъ, получать копіи, справки, документы, исполнител. листы и деньги, для передачи мнѣ, передовѣрять полномочіе друг. лицамъ и вообще защищать права и интересы мои, въ чемъ вамъ вѣрю, спорить и прекословить не буду. Довѣренность эта принадлежитъ (званіе, имя, отчество и фамилія).

Форма исковаго прошенія.

Въ такой-то окруж. судъ. *Проситъ истецъ* (званіе, имя, фамилія и мѣсто жительства).

По дѣлу съ ответчикомъ (званіе, имя, фамилія и мѣсто жительства).

Затѣмъ излагается: 1) Обстоятельства дѣла и тѣ доказательства, доводы или законы, на которыхъ проситель основываетъ свою просьбу.

2) Цѣна иска и, въ случаѣ иска о недвижимомъ имуществѣ, точное означеніе мѣста, гдѣ находится спорное имущество.

3) Просительный пунктъ начинается словами: 3) *На основаніи вышеизложеннаго прошу Окружный Судъ постановить* (излагаются требованія просителя.)

4) Какіе документы, деньги и копіи прилагаются при прошеніи. (При большомъ числѣ документовъ, представляется особая, подписанная просителемъ, опись о томъ и объясняется въ семъ пунктѣ).

Въ концѣ означаются: годъ, мѣсяцъ и число подписанія прошенія; затѣмъ проситель подписываетъ свое званіе, имя и фамилію или прозвище.

Форма апелляціонной жалобы въ Судебную Палату.

Начало какъ въ формѣ исковаго прошенія: „18 . . . года . . . мѣсяца . . . дня окружный судъ, по гражданскому дѣлу, о опредѣлилъ (прописать сущность рѣшенія).

„Такое рѣшеніе нахожу неправильнымъ во всѣхъ его частяхъ (или въ такихъ-то частяхъ) по слѣдующимъ соображеніямъ (выставить тѣ основанія, по которымъ апелляторъ считаетъ рѣшеніе неправильнымъ).

„На основаніи вышеизложеннаго прошу

„Къ сей жалобѣ прилагаю: 1) копію съ жалобы и 2) судебныя пошлины по цѣнѣ иска, въ количествѣ рублей“

Форма кассационной жалобы въ Сенатъ.

Начало—какъ исковаго прошенія.

Затѣмъ излагается дѣло вкратцѣ и основанія, по которымъ кассаторъ находитъ рѣшеніе палаты неправильнымъ.

Потомъ просительный пунктъ: „На основаніи вышеизложеннаго имѣю честь покорнѣе просить Правительствующій Сенатъ отмѣнить палаты.

При семъ прилагаю (подпись)“.

Запродажная запись.

Тысяча восемьсотъ восемьдесятъ шестого года, августа десятого дня, я, нижеподписавшійся (званіе, имя, отчество и фамилія), запродавъ принадлежащій мнѣ такому-то (имя, отчество и фамилія), домъ, участокъ земли (указать всѣ подробности, сосѣднихъ владѣльцевъ при продажѣ земли); запродавъ, я такой-то эту землю такому-то, цѣною (столько-то), въ счетъ котор. при совершеніи этой запродаж. записи получилъ отъ покупщика (такого-то) денегъ въ задатокъ (столько-то). Купчую крѣпость обязуюсь совершить не позже (мѣсяцъ, число, годъ), а въ случаѣ несовершенія къ этому сроку возвращаю (такому-то) задатокъ и сверхъ того плачу неустойку пятьсотъ руб. Я, (такой-то) всѣ расходы по совершенію купчей крѣпости принимаю на себя и обязуюсь внести (такому-то) остальные (столько-то) въ день утвержденія купчей стар. нотаріусомъ. Въ случаѣ, если я (такой-то) откажусь отъ покупки упомянутого дома, земли, то задатокъ остается въ пользу продавца (такого-то).

Духовное завѣщаніе.

Во имя Отца и Сына и Святаго Духа, я (званіе, имя, отчество и фамилія), находясь въ здоровомъ умѣ и твердой памяти, по праву, данному мнѣ закономъ (прил. къ ст. 118, т. X, ч. I, по прод. 1863 г.), собственное мое недвижимое родовое имѣніе, состоящее—ской губерніи,—уѣзда, въ деревнѣ—доставшееся мнѣ по наслѣдству послѣ родителя моего (такого-то), послѣ моей смерти

предоставляю въ пожизненное владѣніе (имя, отчество и фамилія), въ полномъ составѣ того имѣнія со всеми строевіями и хозяйственными заведеніями, со всею принадлежащею къ тому имѣнію движимостью, скотомъ и хлѣбомъ со всеми правами и обязанностями. Благопріобрѣтенный капиталъ мой, заключающійся (въ томъ-то), вообще весь капиталъ, какой послѣ моей смерти окажется, предоставляю въ собственность (такимъ-то), по (столько-то). Завѣщаніе это, силу и дѣйствіе должно воспріять послѣ моей смерти. Цѣну завѣщанію послѣ меня имѣнію предоставляю опредѣлить послѣ моей смерти моимъ наслѣдникамъ. Аминь.

Если все завѣщаніе написано рукою завѣщателя, тогда поднеси его и нахожденіе въ здоровомъ умѣ и твердой памяти д. б. удостовѣрено двумя свидѣтелями. Если-же завѣщаніе писано другимъ, то свидѣтелей должно быть трое.

Образецъ домашняго заемнаго письма.

Тысяча восемьсотъ дня, я, нижеподписавшійся, такой-то званіемъ-именемъ и проч., занялъ у такого-то денегъ серебряною монетою столько-то рублей, за указанные проценты, срокомъ впредь на такое-то время, то-есть: будущаго или настоящаго такого-то года и мѣсяца по такое-то число, и которое долженъ всю ту сумму сполна заплатить; а буде чего не заплачу то воленъ онъ, такой-то, просить о взысканіи и поступленіи, по законамъ.

Образецъ сохранной росписки.

Такого-то года, мѣсяца и числа, тамъ-то я нижеподписавшійся (званіе или чинъ, имя, отчество и фамилія) принялъ на сохраненіе отъ такого-то (то-же) принадлежащее ему то-то (подробно означить количество и отличительныя свойства предметовъ) на примѣръ: „сто полуимперіаловъ чекана тысяча восемьсотъ семьдесятъ четвертаго года“ или „два билета перваго внутренняго пятипроцентнаго съ выигрышами займа, серіи нумера первый, билетовъ нумера второй и третій“ или „письменный столъ чернаго дерева, четырехъ аршинъ и семи вершковъ длины и двухъ аршинъ ширины, на шкапикахъ и т. п.“, всего стоимостью столько-то (или на сумму такую-то), каковое имущество обязанъ возвратить такому-то по первому востребованію.

Образецъ крѣпостнаго заемнаго письма.

Лѣта тысяча восемьсотъ день, такой-то званіемъ, именемъ и пр., занялъ я у такого-то денегъ серебряною монетою столько-то рублей за указанные проценты, срокомъ впредь на такое-то время, то-есть: будущаго или настоящаго такого-то года или мѣсяца, по такое-то число, на которое долженъ всю ту сумму сполна заплатить; а буде чего не заплачу, то воленъ онъ, такой-то, просить о взысканіи и поступленіи по закону.

Образецъ простаго векселя, по коему валюта получена деньгами или товарами. С.-Петербургъ, 1-го іюня 1885 года. Вексель на 2,000 р. сер. Отъ сего перваго іюня тысяча восемьсотъ восемьдесятъ пятаго года, черезъ два мѣсяца, по сему моему векселю повиненъ я заплатить с.-петербургскому 1-й гильдіи купцу Ивану Иванову или кому онъ прикажетъ, двѣ тысячи рублей серебромъ, которые я получилъ отъ него наличными деньгами (товарами) сполна.
Петръ Гавриловъ, с.-петербургскій 2-й шльдін купецъ.

Внутренняго переводнаго векселя съ платежемъ по предъявленію. Псковъ, 1-го апрѣля 1885 г. Вексель на 4,000 руб. сер. По предъявленіи, извольте заплатить по сему моему первому векселю Николаю Страхову, псковскому 2-й гильдіи купцу, или кому онъ прикажетъ, четыре тысячи рублей серебромъ, которые получены мною отъ новгородскаго купца Петра Чернова, по увѣдомительному письму Г. Петру Иванову, архангельскому 2-й гил. купцу, въ Калугѣ. Первый. *Иванъ Крикуновъ, нижегородскій купецъ 2-й шльдін.*

Внутренняго переводнаго векселя съ срокомъ по предъявленіи, или съ платежемъ на ярмаркѣ. Москва, 10-го іюля 1885 г. Вексель на 1,000 руб. сер.

Въ мѣсяць по предъявленіи
На нынѣшней нижегородской ярмаркѣ } извольте заплатить по сему моему
первому векселю Ивану Карпову, московскому 1-й гильдіи купцу, или кому

онъ прикажетъ, тысячу рублей серебромъ, ибо таковая сумма товаромъ получена сполна отъ Александра Саина, кушца новгородскаго, безъ уведомительнаго письма. Г. Ивану Семенову, коломенскому 1-й гильдии кушцу, въ Коломнѣ. Первый *) *Петръ Анисимовъ, царскосельскій купецъ 2-й гильдии.*

Внутренняго векселя, срокомъ отъ написанія. Тверь, 25-го августа 1885 г. Вексель на 5,000 руб. сер. Въ шестьдесятъ дней, считая отъ вышесказаннаго числа, извольте заплатить по сему моему векселю саратовскому 2-й гильдии кушцу Федору Ильину, или кому прикажетъ, пять тысячъ руб. серебр., которые получены отъ царскосельскаго мѣщанина Ивана Андреева, безъ уведомительнаго письма. Г. Петру Сергѣеву, с.-петербургскому 2-й гильдии кушцу, въ С.-Петербургѣ. Первый. *Алексѣй Кузьминъ, самарскій купецъ 1-й гильдии.*

Внутренняго переводнаго векселя съ платежемъ по обычаю. Парва 15-го мая 1885 г. Вексель на 1,000 руб. сер. По обычаю извольте заплатить, по сему моему первому векселю, тверскому мѣщанину Сергѣю Федорову, или кому онъ прикажетъ, тысячу руб. серебр., которые я здѣсь отъ него получилъ по уведомительному письму. Г. Петрену, банкиру въ Москвѣ. Первый. *Михаилъ Козинъ, с.-петербургскій купецъ 1-й гильдии.*

Заграничнаго переводнаго векселя, писаннаго на иностранную монету. С.-Петербургъ, 13-го іюля 1885 года. Вексель на 10,000 франковъ. Въ три мѣсяца отъ сего числа (a dato) извольте заплатить, по сему нашему первому векселю, гг. Дюмону и К°, или кому отъ нихъ приказано будетъ, десять тысячъ фр., валюта отъ гг. Фіерова и К°, по уведомительному письму. Г. Сафирову, въ Парижѣ. Первый. Подписано: *Ришаръ и К°.*

Заграничнаго векселя, писаннаго на русскую монету, съ обозначеніемъ вексельнаго курса, съ платежемъ не въ городѣ жительства принимаателя, а въ другомъ. С.-Петербургъ, 13-го августа 1885 г. Вексель на 12,000 руб. серебр., по 399 сантимовъ. Въ три мѣсяца отъ сего числа (a dato) извольте заплатить, по сему моему первому векселю, г. Жаку Жирардену, или кому онъ прикажетъ, двѣнадцать тысячъ руб. серебр., по триста девяносто девяти сантимовъ за рубль, валюта въ счетъ по уведомительному письму. Г. Люи Маршану, въ Лионѣ. Платить въ Парижѣ. Первый. *Ришаръ и К°.*

Образецъ векселя, даннаго повѣреннымъ. Симбирскъ, 2-го іюня 1885 г. Вексель на 3,000 рублей. По предъявленіи въ тридцать дней, по сему моему векселю повиненъ заплатить вѣритель мой, с.-петербургскій 1-й гильдии купецъ Андрей Лисицынъ, Семену Загуляеву, московскому 1-й гильдии кушцу, или кому онъ прикажетъ, три тысячи руб. серебр., которые я отъ него, по силѣ даннаго мнѣ отъ вѣрителя моего на заемъ денегъ вѣрцатаго письма, наличными деньгами получилъ. *Иванъ Терентьевъ, лужскій мѣщанинъ, повѣренный с.-петербургскаго 1-й гильдии купца Андрея Лисицына.*

Полной или передаточной надписи. Въмѣсто меня заплатите Александру Хлудову, московскому кушцу, или кому онъ прикажетъ. Платежъ отъ него полученъ сполна. Псковъ, 7-го іюня. Подпись *Николай Страховъ.* Или: Безъ оборота на меня, заплатите с.-петербургскому 2-й гильдии кушцу Федору Андрееву, или кому онъ прикажетъ. Платежъ отъ него полученъ сполна. С.-Петербургъ, 17-го іюня 1885 г. Подпись: *Иванъ Ивановъ.*

Образецъ неполной надписи. Въмѣсто меня заплатите гдовскому мѣщанину Ивану Сергѣеву. Луга, 9-го іюня 1885 года. Подпись: *Алексѣй Трофимовъ.*

Образецъ бланковой надписи. Александръ Ермолаевъ (передаватель векселя). Образецъ подписи въ полученія уплаты по векселю. 1885 года, августа 10-го дня. По сему векселю платежъ полученъ сполна. Иванъ Карповъ, московскій купецъ.

Образецъ подписи въ полученіи уплаты по векселю. 1885 года, сентября 7-го дня, принято въ уплату триста руб. серебромъ. *Федоръ Ильинъ, саратовскій 2-й гильдии купецъ.*

*) Такимъ-же образомъ надлежитъ писать второй, третій и прочіе образцы векселя, съ слѣдъ измѣненіями въ началѣ: „По предъявленіи извольте заплатить по сему моему, второму векселю, если по первому не заплачено“. Николаю Страхову и т. д.

Таблица исчисления процентовъ на 100 руб. въ теченіи года.

Дни.	3% Проц. въ конц.	4% Проц. въ конц.	4 ¹ / ₂ % Проц. въ конц.	5% Проц. въ конц.	5 ¹ / ₂ % Проц. въ конц.	6% Проц. въ конц.	6 ¹ / ₂ % Проц. въ конц.	7% Проц. въ конц.	7 ¹ / ₂ % Проц. въ конц.
1	0,833	1,111	1,250	1,388	1,327	1,666	1,805	1,944	2,033
2	1,666	2,222	2,500	2,777	3,055	3,333	3,611	3,888	4,166
3	2,500	3,333	4,750	4,166	4,583	5,000	5,416	5,833	5,250
4	1,333	4,444	5,000	5,555	6,111	6,666	7,222	7,777	8,333
5	4,166	5,555	6,250	6,044	7,630	8,333	9,027	9,722	10,416
6	5,000	6,666	7,500	8,333	9,176	10,000	10,833	11,666	12,500
7	5,833	7,777	8,750	9,722	10,691	11,666	12,638	13,611	14,583
8	6,666	8,888	10,000	11,111	12,222	13,333	14,444	15,555	16,666
9	7,500	10,000	11,250	12,500	13,750	15,000	16,250	16,500	18,750
10	8,333	11,111	12,500	13,888	15,277	16,666	18,055	19,444	20,883
11	9,166	12,222	13,750	15,277	16,805	18,333	19,861	21,388	22,916
12	10,000	13,333	15,000	16,666	18,333	20,000	21,666	23,333	25,000
13	10,833	14,444	16,250	18,055	19,868	21,666	23,472	25,277	27,083
14	11,666	15,555	17,500	19,444	21,383	23,333	25,277	27,222	29,166
15	12,500	16,666	18,750	20,733	22,916	25,000	27,083	29,106	31,250
16	13,333	17,777	20,000	22,222	24,444	26,666	28,888	31,141	33,333
17	14,166	18,888	21,250	23,611	25,972	28,333	30,690	33,055	35,416
18	15,000	20,000	22,500	25,000	27,500	30,000	32,499	35,000	37,500
19	15,833	21,111	23,750	26,288	29,077	31,666	34,305	36,954	39,588
20	16,666	22,222	25,000	27,777	30,555	33,333	36,111	38,888	42,666
21	17,500	23,333	26,250	28,166	32,082	35,000	37,916	40,833	43,750
22	18,333	24,444	27,500	30,555	33,610	36,666	39,722	42,777	45,883
23	19,166	25,555	28,750	31,944	45,137	38,333	41,527	44,722	47,916
24	20,000	26,666	30,000	33,333	36,666	40,000	43,333	46,666	50,000
25	20,833	27,777	31,250	34,722	38,194	41,666	45,138	48,611	52,083
26	21,666	28,888	32,500	36,111	39,722	43,333	46,941	50,555	54,166
27	22,500	30,000	33,750	37,500	41,250	45,000	48,794	52,500	56,250
28	23,333	31,111	35,000	38,888	42,777	46,666	50,555	54,444	58,333
29	24,166	32,222	36,250	40,277	44,306	48,333	62,360	55,388	60,416
мц									
1	25,000	33,333	37,500	41,666	45,883	50,000	54,160	58,833	62,500
2	50,000	66,666	75,000	83,333	91,666	100,000	108,333	116,666	125,000
3	75,000	100,000	112,500	125,000	137,500	150,000	162,500	175,000	187,500
4	100,000	133,333	150,000	166,666	183,333	200,000	216,666	233,333	250,000
5	125,000	166,666	187,500	208,333	229,166	250,000	270,833	291,666	312,500
6	150,000	200,000	225,000	250,000	275,000	300,000	325,000	350,000	375,000
7	175,000	233,333	262,500	291,666	420,833	350,000	379,166	408,333	437,500
8	200,000	266,666	300,000	333,333	366,666	400,000	433,333	466,666	500,000
9	225,000	300,000	337,500	375,000	412,500	450,000	487,500	525,000	562,500
10	250,000	333,333	375,000	416,666	458,333	500,000	541,666	583,333	625,000
11	275,000	366,666	412,500	458,333	504,166	550,000	595,833	641,666	687,500
гд.	300,000	400,000	450,000	500,000	550,000	600,000	650,000	700,000	750,000

Таблица исчисления процентовъ.

по 5% билетамъ Госуд. Банка, выкупнымъ свидѣтельствамъ, облигаціямъ Петерб. и Московск. Кредитныхъ Обществъ, билетамъ I-го и II-го внутр. съ выигр. займ., по всѣмъ 5% внѣшнимъ займамъ и по 4% металлическимъ билетамъ.

Мѣсяцъ.	Дни.	5% на:														4% на:	
		100		150		500		1,000		5,000		10,000		25,000		300	
		РУБ.	КОП.	РУБ.	КОП.	РУБ.	КОП.	РУБ.	КОП.	РУБ.	КОП.	РУБ.	КОП.	РУБ.	КОП.	РУБ.	КОП.
1	—	1	—	2	—	7	—	14	—	69	1	39	3	47	—	3 ¹ / ₂	
2	—	3	—	4	—	14	—	28	1	39	2	78	6	94	—	6 ² / ₃	
3	—	4	—	6	—	21	—	42	2	8	4	17	10	42	—	10	
4	—	6	—	8	—	28	—	56	2	78	5	56	13	89	—	13 ¹ / ₂	
5	—	7	—	10	—	35	—	69	3	47	6	94	17	36	—	16 ² / ₃	
6	—	8	—	12	—	42	—	83	4	17	8	33	20	83	—	20	
7	—	10	—	15	—	49	—	97	4	86	9	72	24	31	—	23 ¹ / ₂	
8	—	11	—	17	—	56	1	11	5	56	11	11	27	79	—	26 ² / ₃	
9	—	13	—	19	—	63	1	25	6	25	12	50	31	25	—	30	
10	—	14	—	21	—	69	1	39	6	94	13	89	34	72	—	33 ¹ / ₂	
11	—	15	—	23	—	76	1	53	7	64	15	28	38	49	—	36 ² / ₃	
12	—	17	—	25	—	83	1	67	8	33	16	67	41	67	—	40	
13	—	18	—	27	—	90	1	81	9	3	18	6	45	14	—	43 ¹ / ₂	
14	—	19	—	29	—	97	1	94	9	72	19	44	48	61	—	46 ² / ₃	
15	—	21	—	31	1	4	2	8	10	42	20	83	52	8	—	50	
16	—	22	—	33	1	11	2	22	11	11	22	22	55	56	—	53 ¹ / ₂	
17	—	24	—	35	1	18	2	36	11	81	23	61	59	3	—	56 ² / ₃	
18	—	25	—	37	1	25	2	50	12	50	25	—	62	5	—	60	
19	—	26	—	40	1	32	2	64	13	19	26	39	65	97	—	63 ¹ / ₂	
20	—	28	—	42	1	39	2	78	13	89	27	78	69	44	—	66 ² / ₃	
21	—	29	—	44	1	46	2	92	14	58	29	17	72	92	—	70	
22	—	31	—	46	1	53	2	96	15	27	30	56	76	39	—	73 ¹ / ₂	
23	—	32	—	48	1	60	3	19	15	97	31	94	79	86	—	76 ² / ₃	
24	—	33	—	50	1	67	3	33	16	67	33	33	83	33	—	80	
25	—	35	—	52	1	74	3	47	17	36	34	72	86	81	—	83 ¹ / ₂	
26	—	36	—	54	1	81	3	61	18	6	36	11	90	28	—	86 ² / ₃	
27	—	38	—	56	1	88	3	75	18	75	37	50	93	75	—	90	
28	—	39	—	58	1	94	3	89	19	44	38	89	97	22	—	93 ¹ / ₂	
29	—	40	—	60	2	1	4	3	20	14	40	28	100	69	—	96 ² / ₃	
1	—	42	—	63	2	8	4	17	20	83	41	67	104	17	1	—	
2	—	83	1	25	4	17	8	33	41	67	83	33	208	33	2	—	
3	—	1	25	1	88	6	25	12	50	62	50	125	—	313	50	3	—

Таблица исчисления процентовъ

по серіямъ билетовъ Государственнаго Казначейства.

Д.	КОП.	ДНИ.	КОП.	ДНИ.	КОП.	ДНИ.	КОП.	МС.	Р.	КОП.	МѢС.	Р.	КОП.	ГОД.	РУБ.	КОП.
1	1/2	9	5 ¹ / ₂	17	10	25	15	2	—	36	10	1	80	5	10	80
2	1	10	6	18	11	26	15 ¹ / ₂	3	—	54	11	1	98	6	12	86
3	2	11	6 ¹ / ₂	19	11 ¹ / ₂	27	16	4	—	72	12	2	16	7	15	12
4	2 ¹ / ₂	12	7	20	12	28	17	5	—	90	ГОД.	—	—	8	17	28
5	3	13	8	21	12 ¹ / ₂	29	17 ¹ / ₂	6	1	8	1	2	16	9	19	44
6	3 ¹ / ₂	14	8 ¹ / ₂	22	13	30	18	7	1	26	2	4	32	10	21	60
7	4	15	9	23	14	МѢС.	—	8	1	44	3	6	48	11	23	76
8	5	16	9 ¹ / ₂	24	14 ¹ / ₂	1	18	9	1	62	4	8	64	12	25	92

Употребительнѣйшія иностранныя монеты, съ обозначеніемъ ихъ номинальной стоимости въ рубляхъ и копѣйкахъ.

НАИМЕНОВАНІЕ ИНОСТРАННЫХЪ МОНЕТЪ.		Стоимость ихъ на русскія деньги.	
<i>1. Германія.</i>			
Новая монетная система, обязательная съ 1-го января 1876 года для всей Германіи:			
Монетная единица—марка		Руб.	Коп.
Марка имѣетъ 100 пфениговъ. Пфенигъ		—	30,87
Сущестующія монеты.			
Золотыя:	10 марокъ	3	8,70
"	20 "	6	17,40
Серебряныя:	5 "	1	54,35
"	1 марка	—	30,87
"	20 пфениговъ	—	6,17
Никелевыя:	5 "	—	1,21
Мѣдныя:	12 " (зильберггрошъ)	—	3,33
"	4 пфенига (крейцеръ)	—	0,87
"	1 пфенигъ	—	0,25
Въ Сѣверной Германіи:			
Монетная единица—талеръ (серебряная)		—	92,61
Въ одномъ талерѣ 30 зильберггрошей. Зильберггрошъ (мѣдная)		—	3,33
Въ Южной Германіи:			
Монетная единица—гульденъ (серебряная)		—	52,52
(Въ гульденѣ 60 крейцеровъ).			
Крейцеръ (мѣдная)		—	0,25
<i>2. Австрія.</i>			
Монетная единица—гульденъ		—	61,74
(Въ 1 гульденѣ 100 нейкрейцеровъ).			
Нейкрейцеръ		—	0,61
Сущестующія монеты.			
Золотыя:	крона	8	59,31
"	1/2 кроны	4	29,15
"	дукать	2	95,13
Серебряныя:	гульденъ	—	61,74
Мѣдныя:	нейкрейцеръ	—	0,61
"	4 нейкрейцера	—	2,44
"	3 "	—	1,85
<i>3. Англія.</i>			
Монетная единица—фунтъ стерлинговъ		6	28,87
(Въ 1 фунтѣ стерлинговъ 20 шилинговъ).			
Шилингъ		—	28,78
(Въ 1 шилингѣ 12 пенсовъ или пени).			
Пенсъ		—	2,50
Сущестующія монеты.			
Золотая, въ фунтъ стерлинговъ, называется (sovereign)		6	28,87
Серебряныя: крона (crown), въ 5 шилинговъ		1	43,93
"	флоринъ, въ 2 шилинга	—	57,56
"	шилингъ	—	28,78

Мѣдныя:	пенсъ или пенни	—	2,50
„	1/2 пенса	—	1,25
„	1/4 пенса	—	0,62

4—7. Франція, Бельгія, Италия и Швейцарія.

Во всѣхъ этихъ государствахъ одна монетная система—Французская.

Монетная единица—франкъ	—	25,05
(Во франкъ 100 сантимовъ).		
Сантимъ	—	0,25

Сущестующія монеты:

Золотыя:	въ 40 франковъ	10	2
„	20 „	5	1
„	10 „	2	50,50
„	5 „	1	25,25
Серебряныя:	„ 5 „	1	25,25
„	2 „	—	50,10
„	1 „	—	25,05
„	1/2 „	—	12,52
Мѣдная—сантимъ	—	—	0,25
Билонная—су (5 сантимовъ)	—	—	1,25

Примѣчаніе. Въ Италиі франкъ называется лирой (lira nuova). Сущестующія монеты: золотыя въ 100, 50 и 10 лиръ; серебряныя: скудо (въ 5 лиръ) и лира, мѣдная—центезимъ (сантимъ) 1/100 лиры.

8. Турція.

Въ крупныхъ операціяхъ считаютъ на кошельки золота и кошельки серебра.

1 кошелекъ золота (30,000 піастровъ)	1670	75,50
1 кошелекъ серебра (500 піастровъ)	27	84,50
Монетная единица—піастръ	—	5,62

Сущестующія монеты:

Золотыя:	меджидіе (100 піастровъ)	5	67,50
„	1/2 меджидіе	2	83,75
Серебряныя:	20 піастровъ	1	0,12
„	10 „	—	56
„	5 „	—	28
„	2 „	—	11,25
„	1 „	—	5,62
Мѣдная пара	—	—	0,13
5 пара	—	—	0,65

9. Румынія.

Монетная единица—піастръ, имѣющій 100 банъ-пара	—	5,56
Золотая—въ 20 піастровъ	1	11,20
Серебряная піастръ	—	5,56

Кромъ того, въ Румыніи ходятъ монеты:

Серебряная—романаки, 100 сутимомъ	—	25
Мѣдная—сутимъ	—	0,25

10. Сербія.

Монетная единица—піастръ, имѣющій 80 пара	—	5,56
---	---	------

11. Сѣверо-Американскіе Штаты.

Монетная единица—долларъ	1	32,66
Въ одномъ долларѣ 100 центовъ. Центъ	—	1,32
Сущестующія монеты:		
Золотая—иглъ (eagle), въ 10 долларовъ	12	93,10
Серебряная—долларъ	1	32,66
Полусеребряная—долларъ	—	68
Мѣдная въ 1 центъ	—	1,33
„ „ $\frac{1}{2}$ цента	—	0,66
Бронзовая—въ 3 цента (съ 1857 г.)	—	3,96

Относительная цѣнность серебрянаго русскаго рубля въ сравненіи съ монетными единицами европейскихъ и внѣ-европейскихъ государствъ.

1 РУБЛЬ СЕРЕБРОМЪ (100 КОПѢЕКЪ) ИМѢЕТЪ:

- 3 марки 23,94 пфенинга *Германскихъ*.
 1 талеръ 2 зильбергроша 4,57 пфенинга *Сѣверо-Германскихъ*.
 1 гульденъ 62 нейкрейцера *Австрійскихъ*.
 3 шиллинга 2,10 пенса *Англійскихъ*.
 4 франка 4,9 сантима *Французскихъ*.
 17,99 піастровъ *Турецкихъ*.
 74,81 цента *Сѣверо-Американскихъ*.

Сравнительная стоимость золотой монеты.

Новая русская золотая монета будетъ вскорѣ выпущена въ обращеніе и вслѣдъ за ея выпускомъ будетъ установлена въ официальномъ биржевомъ прейсъ-курантѣ двойная котировка русской золотой монеты: за полуимперіалы *старые* въ 5 р. 15 коп. номинальной стоимости и за полуимперіалы *новые* въ 5 руб. номинальной стоимости. Одновременно будетъ установленъ новый расчетъ для котировки таможенныхъ купоновъ, причемъ за основаніе будутъ приняты новые пятирублевые полуимперіалы.

По поводу этого извѣстія, „Journal de St.-Petersbourg“ даетъ нижеслѣдующій интересный расчетъ сравнительной стоимости золотой монеты главнѣйшихъ европейскихъ государствъ.

Новые русскіе полуимперіалы вѣсятъ $145\frac{2}{10}$ доли и содержатъ $\frac{9}{10}$ частей чистаго золота, такъ что каждый полуимперіаль имѣетъ чистаго золота 130,68 долей.

Вѣсъ $145\frac{2}{10}$ долей соотвѣтствуетъ: 6,35194 граммамъ или 0,2074346 троянскимъ унціямъ.

Французскій монетный дворъ чеканитъ изъ 1,000 граммовъ, содержащихъ $\frac{9}{10}$ частей чистаго золота, 3,100 франковъ, такъ что 20,001014 франковъ равняются 5 золотымъ рублямъ.

Германскій монетный дворъ чеканитъ изъ одного фунта чистаго золота 1,395 германскихъ марокъ, съ содержаніемъ $\frac{9}{10}$ частей чистаго золота, такъ что 20 германскихъ марокъ равняются 6-ти рублямъ $17\frac{1}{4}$ коп. золотомъ.

Въ Голландіи золотая монета въ 10 гульденовъ вѣситъ 6,72 граммъ золота, содержаніемъ $\frac{9}{10}$ частей чистаго золота, такъ что 10 гульденовъ равняются 5 р. $20\frac{3}{4}$ коп. золотомъ.

Въ Англии изъ троянскаго фунта въ 480 унцій чеканится 1,869 сувереновъ, съ содержаніемъ $\frac{11}{12}$ частей чистаго золота, такъ что одинъ фунтъ стерлинговъ равняется 6 рублямъ $30\frac{1}{2}$ коп. золотомъ.

Сравненіе единицъ мѣры и вѣса иностранныхъ съ употребляемыми въ Россіи.

Сравненіе иностранныхъ крупныхъ единицъ вѣса съ русскимъ пудомъ.

Германскій и прусскій центнеръ (100 герм. фунт.)	3,05	пуд.
Австрійскій центнеръ (100 вѣнск. фунт.)	3,41	"
Англійскій центнеръ (112 англ. фунт.)	3,10	"
Французскій метрич. центнеръ (110 килограм.)	6,10	"

Сравненіе фунтовъ, принятыхъ въ разныхъ европейскихъ государствахъ и французскаго килограмма съ русскимъ фунтомъ.

Германскій и прусскій фунтъ	1,28	рус. фун.
Австрійскій фунтъ	0,36	" "
Англійскій фунтъ (avoir du poids)	1,10	" "
Англійскій фунтъ (тройскій)	1,91	" "
Французскій	2,44	" "

Сравненіе иностранныхъ поземельныхъ мѣръ съ русскою десятиною.

Австрійскій юхъ	0,52	десят.
Англійскій экръ	0,37	"
Пруссскій моргенъ	0,23	"
Французскій гектаръ (принятый въ Германіи)	0,91	"

Сравненіе иностранныхъ мѣръ емкости, для жидкостей, съ русскимъ ведромъ.

Германская и прусская бочка (Fass) или гектолитръ	7,13	ведръ.
Австрійское или вѣнское ведро (Eimer)	4,60	"
Англійскій галлонъ	0,36	"
Французскій декалитръ	0,81	"

Сравненіе иностранныхъ мѣръ емкости, для сыпучихъ тѣлъ, съ русскимъ четверикомъ.

Германскій шеффель	1,90	четверик.
Пруссскій шеффель	2,09	"
Австрійскій мець (Metze)	2,34	"
Англійскій квартеръ	11,08	"
Французскій гектолитръ	3,81	"

Сравненіе иностранныхъ путевыхъ мѣръ, а также морской мили съ русскою верстою.

Норвежская миля	10,58	верстъ.
Шведская миля	10,01	"
Австрійская миля	7,11	"
Датская миля	7,07	"
Новая германская миля	7,03	"
Географическая миля	6,95	"
Швейцарскій часъ пути (Stunde)	4,50	"
Морская миля	1,73	"
Англійская миля	1,50	"
Километръ	0,93	"
Градусъ экватора равняется 15 географическ. милямъ	104,3	"

Сравненіе иностранныхъ линейныхъ мѣръ съ принятымъ въ Россіи англійскимъ футомъ.

Англійскій ярдъ	2	фута.
Австрійскій (вѣнскій) футъ	1,02	„
Прусскій (рейнскій)	1,02	„
Французскій метръ (принятый въ Германіи)	3,28	„

(Въ Бельгійи и Италіи мѣры и вѣсь—какъ во Франціи).

МѢРА И ВѢСЪ.

РУССКІЕ.

Линейныя мѣры.

- 1 верста=500 саженямъ=1500 аршинамъ=3500 фут.
 1 сажень=7 футамъ=84 дюймамъ=840 лин.=3 арш.
 1 сажень=3 аршинамъ=48 вершкамъ.
 1 футъ=12 дюйм.=0,42857 арш. ($\frac{3}{7}$ арш.)=6,86 вершка.
 1 дюймъ=10 линиямъ=0,57142 вершка ($\frac{4}{7}$ вершка).
 1 аршинъ=16 вершкамъ= $2\frac{1}{3}$ футамъ=28 дюймамъ.
 1 вершокъ= $1\frac{3}{4}$ дюймамъ= $17\frac{1}{2}$ линиямъ.

Въ тканѣ, пасма обозначаетъ 60 прядей основы.

Законная кубическая сажень при мѣрѣ дровъ состоитъ изъ 343 куб. фут.

Кубическая сажень служитъ мѣрою также для извести, песку, камня, земли и пр., которая для сѣна по закону принята равною по вѣсу 20 пуд.

На заводахъ и рудникахъ считаются 1 корзина угля—20 пуд., 1 грузъ руды—20 пуд., 1 бочка смолы—8 пуд.

Поземельныя мѣры.

- 1 десятина=2400 квадратнымъ саженямъ.
 1 кв. сажень=9 кв. аршинъ=2304 кв. вершкамъ=49 кв. футамъ=7056 кв. дюймамъ.
 1 кв. футъ=144 кв. дюйм.=0,18367 кв. арш.=47,0294 кв. верш.
 1 кв. дюймъ=100 кв. линиямъ=0,3265 кв. вершкамъ.
 1 кв. арш.=256 кв. верш.= $5\frac{4}{9}$ кв. фут.=784 кв. дюймамъ.

Мѣры емкости.

Для жидкихъ тѣлъ: 1 бочка=40 ведрамъ.

1 ведро=8 штофамъ=10 кружкамъ=100 чаркамъ.

Ведро вмѣщаетъ въ себѣ 30 фунт. воды при $13\frac{1}{30}$ Реом.

Для сыпучихъ тѣлъ: 1 ластъ=12 четвертямъ.

1 четверть=2 осьминамъ=8 четверикамъ=64 гарнц.

1 четверикъ=8 гарнцамъ; 1 гарнецъ=30 частямъ.

Четверикъ вмѣщаетъ въ себѣ 64 фунта воды при $13\frac{1}{30}$ Р.

Въ торговлѣ принято, что въ четверти заключается $9\frac{1}{2}$ пуд. пшеницы, 8 пуд. 34 ф. ржи, $7\frac{1}{4}$ ячменя, 6 пудовъ овса. Куль содержитъ въ себѣ отъ 8 до 10 четвериковъ; его легальный вѣсь слѣдующій: $7\frac{1}{2}$ пудовъ ржаной муки брутто или $7\frac{1}{4}$ пудовъ нетто; 8 пуд. крупы брутто или $7\frac{1}{4}$ пудовъ нетто; 9 пудовъ ржи брутто; $6\frac{1}{2}$ пуд. ячменя брутто; отъ $5\frac{1}{2}$ до 6 пуд. овса брутто.

Вѣса.

1 берковецъ=10 пудамъ; 1 пудъ=40 фунтамъ.

1 фунтъ=32 лотамъ=96 золотникамъ=9216 долямъ.*

1 лотъ=3 золотникамъ; 1 золотникъ=96 долямъ.
 1 аптекарскій фунтъ=12 унціямъ=96 драхмамъ.
 1 унція=8 драхмамъ; 1 драхма=3 скрупул.=60 гран.

М о н е т а.

Наша ходячая монета рубль=100 копѣйкамъ, соответствуетъ 17.9961135 гр. чистаго серебра.

Курсы на фунты стерлинговъ.

Курсъ въ пенсахъ.	Стоимость фунта стерлинговъ въ кредитныхъ руб.	Курсъ въ пенсахъ.	Стоимость фунта стерлинговъ въ кредитныхъ руб.	Курсъ въ пенсахъ.	Стоим. фунта стерлинг. въ кредитн. руб.
22	10,909	$\frac{3}{8}$	9,84	$\frac{3}{4}$	8,97
$\frac{1}{16}$	10,878	$\frac{7}{16}$	9,82	$\frac{13}{16}$	8,95
$\frac{1}{8}$	10,847	$\frac{1}{2}$	9,79	$\frac{7}{8}$	8,93
$\frac{3}{16}$	10,816	$\frac{9}{16}$	9,77	$\frac{15}{16}$	8,90
$\frac{1}{2}$	10,786	$\frac{5}{8}$	9,74	27	8,88
$\frac{5}{16}$	10,756	$\frac{11}{16}$	9,72	$\frac{1}{16}$	8,86
$\frac{3}{8}$	10,726	$\frac{3}{4}$	9,69	$\frac{1}{8}$	8,84
$\frac{7}{16}$	10,696	$\frac{13}{16}$	9,67	$\frac{12}{16}$	8,82
$\frac{1}{2}$	10,666	$\frac{7}{8}$	9,64	$\frac{1}{4}$	8,80
$\frac{9}{16}$	10,637	$\frac{15}{16}$	9,62	$\frac{5}{16}$	8,78
$\frac{5}{8}$	10,607	25	9,60	$\frac{3}{8}$	8,76
$\frac{11}{16}$	10,578	$\frac{1}{16}$	9,57	$\frac{7}{16}$	8,74
$\frac{3}{4}$	10,549	$\frac{1}{8}$	9,55	$\frac{1}{2}$	8,72
$\frac{13}{16}$	10,520	$\frac{5}{16}$	9,53	$\frac{9}{16}$	8,70
$\frac{7}{8}$	10,491	$\frac{1}{4}$	9,51	$\frac{5}{8}$	8,68
$\frac{15}{16}$	10,463	$\frac{5}{16}$	9,48	$\frac{11}{16}$	8,66
23	10,43	$\frac{3}{8}$	9,45	$\frac{3}{4}$	8,64
$\frac{1}{16}$	10,40	$\frac{7}{16}$	9,43	$\frac{13}{16}$	8,62
$\frac{1}{8}$	10,37	$\frac{1}{8}$	9,41	$\frac{7}{8}$	8,60
$\frac{2}{16}$	10,35	$\frac{9}{16}$	9,38	$\frac{15}{16}$	8,59
$\frac{1}{4}$	10,32	$\frac{5}{8}$	9,36	28	8,57
$\frac{5}{16}$	10,29	$\frac{11}{16}$	9,34	$\frac{1}{16}$	8,55
$\frac{3}{8}$	10,26	$\frac{3}{4}$	9,32	$\frac{1}{8}$	8,53
$\frac{7}{16}$	10,24	$\frac{13}{16}$	9,29	$\frac{3}{16}$	8,51
$\frac{1}{2}$	10,21	$\frac{7}{8}$	9,20	$\frac{1}{4}$	8,49
$\frac{9}{16}$	10,18	$\frac{15}{16}$	9,27	$\frac{5}{16}$	8,48
$\frac{5}{8}$	10,15	26	9,25	$\frac{3}{8}$	8,46
$\frac{11}{16}$	10,13	$\frac{1}{16}$	9,23	$\frac{7}{16}$	8,44
$\frac{3}{4}$	10,10	$\frac{1}{8}$	9,18	$\frac{1}{2}$	8,42
$\frac{13}{16}$	10,07	$\frac{3}{16}$	9,16	$\frac{9}{16}$	8,40
$\frac{7}{8}$	10,05	$\frac{1}{4}$	9,14	$\frac{5}{8}$	8,38
$\frac{15}{16}$	10,02	$\frac{5}{16}$	9,12	$\frac{11}{16}$	8,36
24	10,00	$\frac{3}{8}$	9,09	$\frac{3}{4}$	8,34
$\frac{1}{16}$	9,97	$\frac{7}{16}$	9,07	$\frac{13}{16}$	8,32
$\frac{1}{8}$	9,94	$\frac{1}{2}$	9,05	$\frac{7}{8}$	8,31
$\frac{3}{16}$	9,92	$\frac{9}{16}$	9,03	$\frac{15}{16}$	8,29
$\frac{1}{4}$	9,89	$\frac{5}{8}$	9,01	29	8,27
$\frac{5}{16}$	9,87	$\frac{11}{16}$	8,99		

Курсы на имперскія марки.

Курсъ на марку.	100 марокъ въ кредитныхъ рубл.	Курсъ на марку.	100 марокъ въ кредитныхъ рубл.	Курсъ на марку.	100 марокъ въ кредитныхъ рубл.
190	52,63	202	49,50	214	46,72
$\frac{1}{2}$	52,49	$\frac{1}{2}$	49,38	$\frac{1}{2}$	46,62
191	52,35	203	49,26	215	46,51
$\frac{1}{2}$	52,21	$\frac{1}{2}$	49,14	$\frac{1}{2}$	46,40
192	52,08	204	49,01	216	46,29
$\frac{1}{2}$	51,94	$\frac{1}{2}$	48,89	$\frac{1}{2}$	46,18
193	51,81	205	48,78	217	46,07
$\frac{1}{2}$	51,67	$\frac{1}{2}$	48,66	$\frac{1}{2}$	45,97
194	51,54	206	48,54	218	45,87
$\frac{1}{2}$	51,41	$\frac{1}{2}$	48,42	$\frac{1}{2}$	45,76
195	51,28	207	48,30	219	45,66
$\frac{1}{2}$	51,15	$\frac{1}{2}$	48,19	$\frac{1}{2}$	45,55
196	51,02	208	48,09	220	45,45
$\frac{1}{2}$	50,89	$\frac{1}{2}$	47,96	$\frac{1}{2}$	45,35
197	50,76	209	47,84	221	45,24
$\frac{1}{2}$	50,63	$\frac{1}{2}$	47,73	$\frac{1}{2}$	45,14
198	50,50	210	47,61	222	45,04
$\frac{1}{2}$	50,37	$\frac{1}{2}$	47,50	$\frac{1}{2}$	44,94
199	50,25	211	47,39	223	44,84
$\frac{1}{2}$	50,12	$\frac{1}{2}$	47,28	$\frac{1}{2}$	44,74
200	50,00	212	47,16	224	44,64
$\frac{1}{2}$	49,87	$\frac{1}{2}$	47,05	$\frac{1}{2}$	44,54
201	49,75	213	46,94		
$\frac{1}{2}$	49,62	$\frac{1}{2}$	46,83		

Курсы на голландскіе гульдены.

Курсъ на гульдены.	Одинъ гульденъ въ кредитн. коп.	Курсъ на гульдены.	Одинъ гульденъ въ кредитн. коп.	Курсъ на гульдены.	Одинъ гульденъ въ кредитн. коп.
115	86,95	$\frac{3}{4}$	84,21	$\frac{1}{4}$	81,79
$\frac{1}{4}$	86,76	119	84,03	$\frac{1}{2}$	81,63
$\frac{1}{2}$	86,58	$\frac{1}{4}$	83,85	$\frac{3}{4}$	81,46
$\frac{3}{4}$	86,39	$\frac{3}{8}$	83,76	123	81,30
116	86,20	$\frac{1}{2}$	83,68	$\frac{1}{4}$	81,13
$\frac{1}{4}$	86,02	$\frac{3}{4}$	83,50	$\frac{1}{2}$	80,97
$\frac{1}{2}$	85,83	120	83,33	$\frac{3}{4}$	80,80
$\frac{3}{4}$	85,65	$\frac{1}{4}$	83,16	124	80,64
117	85,47	$\frac{1}{2}$	82,98	$\frac{1}{4}$	80,48
$\frac{1}{4}$	85,28	$\frac{3}{4}$	82,81	$\frac{1}{2}$	80,32
$\frac{1}{2}$	85,10	121	82,64	$\frac{3}{4}$	80,16
$\frac{3}{4}$	84,92	$\frac{1}{4}$	82,47	125	80,00
118	84,74	$\frac{1}{2}$	82,30	$\frac{1}{4}$	79,84
$\frac{1}{4}$	84,56	$\frac{3}{4}$	82,13	$\frac{1}{2}$	79,68
$\frac{1}{2}$	84,38	122	81,96	$\frac{3}{4}$	79,52

Курсы на франки.

Курсъ въ санти- махъ	100 франковъ въ кредит- ныхъ руб.	Курсъ въ санти- махъ.	100 франковъ въ кредит- ныхъ руб.	Курсъ въ санти- махъ.	100 франковъ въ кредит- ныхъ руб.
240	41,66	252	39,68	264	37,87
1/2	41,58	1/2	39,60	1/2	37,80
241	41,49	253	39,52	265	37,73
1/2	41,40	1/2	39,44	1/2	37,66
242	41,32	254	39,37	266	37,59
1/2	41,23	1/2	39,29	1/2	37,52
243	41,15	255	39,21	267	37,45
1/2	40,06	1/2	39,13	1/2	37,38
244	40,98	256	29,06	268	37,31
1/2	40,89	1/2	38,98	1/2	37,24
245	40,81	257	38,91	269	37,17
1/2	40,73	1/2	38,83	1/2	37,10
246	40,65	258	38,75	270	37,03
1/2	40,56	1/2	38,68	1/2	36,96
247	40,48	259	38,61	271	36,90
1/2	40,40	1/2	38,53	1/2	36,83
248	40,32	260	38,46	272	36,76
1/2	40,24	1/2	38,38	1/6	36,69
249	40,16	261	38,31	273	36,63
1/2	40,08	1/2	38,24	1/2	36,56
250	40,00	262	38,16	274	36,49
1/2	39,92	1/2	38,09	1/2	36,42
251	39,84	263	38,02	275	36,36
1/2	39,76	1/2	37,95	1/2	36,29

Объясненіе къ курсовымъ таблицамъ.

Со стр. 105 напечатаны курсовыя таблицы на Лондонъ, Берлинъ и Парижъ, съ помощью которыхъ читатели газетъ легко могутъ понять значеніе курсовыхъ телеграммъ, печатающихся въ коммерческомъ отдѣлѣ ежедневныхъ газетъ.

Извѣстно, что единицей мѣры, въ Великобританіи (Лондонъ), служитъ фунтъ стерлинговъ, соответствующій 6 рубл. 28,87 коп. золотомъ. Въ фунтѣ стерлинговъ считается 20 шиллинговъ, а въ каждомъ шиллингѣ 20 пенсовъ; такъ что въ одномъ фунтѣ стерлинговъ считается 240 пенсовъ, изъ которыхъ каж-

дый соответствуетъ на русскія деньги 2,53 коп. золотомъ $\left(\frac{628,87}{240} = 2,535\right)$

а въ русскомъ золотомъ рублѣ будетъ, такимъ образомъ, 39,84 пенса. Но такъ какъ счетъ денегъ въ Россіи ведется не на золотые рубли, а на кредитные, то русскій кредитный рубль и стоитъ не 39,84 пенса, а меньше. Биржевыя курсы показываютъ обыкновенно, сколько именно пенсовъ стоитъ русскій кредитный рубль. Въ курсовой таблицѣ газеты стоитъ, на примѣръ: „на Лон-

донъ $23\frac{11}{32}$, $15\frac{15}{32}$. Это значитъ, что въ этотъ день русскій кредитный рубль сто-

итъ отъ $23\frac{11}{32}$ до $23\frac{15}{32}$ пенса. Если мы обратимся теперь къ таблицѣ, помѣщенной на 105 стр. „Календаря“, то увидимъ, что при этомъ курсѣ англійскій

фунтъ стерлинговъ стоитъ отъ 10 р. 28,12 коп. до 11 р. 22,638 коп. на русскіе кредитныя деньги. Если читатель пожелаетъ узнать, сколько же кредитныхъ рублей и копѣекъ надо заплатить за золотой рубль, стоитъ лишь эти цифры, раздѣлить на 6 р. 28,87 к., т. е. на стоимость англійскаго фунта стерлинговъ въ золотыхъ рубляхъ и копѣйкахъ.

Во Франціи (Парижѣ) единицей мѣры служитъ *франкъ*, соответствующій 25 коп. золотомъ. Во франкъ 100 сантимовъ, значить, въ русскомъ золотомъ рублѣ 4 франка или 400 сантимовъ; въ кредитномъ же рублѣ, стоящемъ дешевле золотого, менѣе 400 сантимовъ или 4 франковъ, т. е. каждый французскій франкъ стоитъ не 25 к., а дороже. Печатанные въ газетахъ биржевые курсы показываютъ обыкновенно, что стоитъ, при данномъ курсѣ, одинъ франкъ въ русскихъ кредитныхъ копѣйкахъ. Такъ, когда въ газетахъ стоитъ: „на Парижѣ 246¹/₄, 247“, это значить, что въ этотъ день за одинъ франкъ платятъ отъ 40,6 до 40,8 кредитныхъ русскихъ копѣекъ.

При курсахъ на Германію (Берлинѣ) единицей мѣры, служитъ *пфенигъ*, составляющій одну сотую часть *марки*, равной 30,87 золотыхъ копѣйки. Когда въ газетахъ стоитъ: „на Берлинѣ 198¹/₂, 199“, это значить, что въ этотъ день за германскую марку (т. е. за 30,87 русскихъ золотыхъ копѣекъ) платятъ отъ 50,37 до 50,25 русскихъ кредитныхъ коп.

Мѣры и вѣсы, принимаемые въ международной хлѣбной торговлѣ.

Россія. Обозначеніе цѣнъ дѣлается на вѣсовую единицу, причѣмъ одинъ пудъ принимается равнымъ 33 нѣмец. фунтамъ или 36 англійскимъ; 62 пуда приравниваются 1 англ. тоннѣ, а 60 пуд. 1 метрич. тоннѣ. Только въ петербургскихъ депешахъ обозначается цѣна за четверть; при этомъ четверть пшеницы считается въ 10 пуд., четверть ржи въ 9 пуд., четверть овса въ 6 пуд., и четверть ячменя въ 7—8 пуд. Качественный вѣсъ (или хлѣбная проба) въ южной Россіи указывается числомъ пудовъ и фунтовъ въ четверти.

Сѣверо-Американскіе Соединенные Штаты. Въ приатлантическихъ портахъ обозначеніе цѣнъ дѣлается за бушель въ долларахъ и центахъ, а въ С.-Франциско и друг. мѣстахъ на центаль или центнеръ. Старый, или винчестерскій, бушель равняется 1,346 четверикамъ, а 33 бушеля винчестерскаго равняются 32 англійскимъ имперскимъ бушелямъ; центнеръ въ Америкѣ считается равнымъ 100 англійск. фунтамъ.—Качество зерна выражается числомъ англійскихъ фунтовъ въ старомъ бушелѣ. Въ среднемъ обыкновенно считаютъ, что 1 бушель пшеницы вѣситъ 60 англійскихъ фунтовъ, бушель ржи и кукурузы 56 ф., ячменя 48 ф. и овса 32 англійск. фунта.

Германія. Вездѣ торговля хлѣбомъ ведется на вѣсъ. Цѣны обозначаются въ сѣверныхъ пунктахъ: (Берлинѣ, Бреславлѣ, Кенигсбергѣ, Штеттинѣ, Гамбургѣ, и др.) въ маркахъ за тысячу киллограмовъ, въ южныхъ же и прирейнскихъ въ маркахъ за сто киллограмовъ. Качество хлѣба опредѣляется слѣдующими пробами: 1 стараго Берлинскаго—число нѣмецкихъ фунтовъ въ новомъ шефелѣ (шефель равенъ 50 литрамъ или половинѣ гектолитра), примѣняется въ Штеттинѣ, Лейпцигѣ и Кельнѣ; 2 новаго Берлинскаго—числомъ граммовъ въ литрѣ, употребляется въ Берлинѣ и Бреславлѣ; 3 голландскою пробой—числомъ голландскихъ третейскихъ фунтовъ (одинъ фунтъ равенъ 592,17 грамм.) въ „старомъ амстердамскомъ мѣшкѣ“ (равномъ 83,44 литра); примѣняется въ Кенигсбергѣ, Данцигѣ, Бременѣ, Гамбургѣ и Штеттинѣ. Въ Берлинѣ и Бреславлѣ, при сроковыхъ сдѣлкахъ, установленъ слѣдующій минимальный качественный вѣсъ: для пшеницы 713 грамм. въ литрѣ или 73,9 килог. въ гектолитрѣ; для ржи 659 гр. въ литрѣ или 69,0 кил. въ гектолитрѣ и для овса 380 гр. въ литрѣ или 41,5 кил. въ гектолитрѣ.

Великобританія. Въ Ливерпулѣ введена уже торговля и котировка хлѣба на вѣсъ, причѣмъ узаконенной вѣсовой единицей принять центаль, равный

100 англ. фунтамъ; на лондонской продуктивной биржѣ (Mark—lane) цѣны все еще обозначаются въ шиллингахъ и пенсахъ за кварталъ; „плавающие грузы“ также покупаются на кварталы и бушели. Эти объемныя мѣры замѣняются опредѣленными средними вѣсами, смотря по качеству хлѣба; ими и руководствуются при приѣмѣ хлѣбныхъ грузовъ. Условные средніе вѣса за имперскій кварталъ:

пшеница	504, 500, 496, 492 и 400 англ. фун.	
рожь	480, 472, 464, и 456	—
ячмень	448, 432, 416 и 400	—
овесъ	336, 320 и 300	—
кукуруза	496 и 480	—

Происхожденію хлѣба въ Великобританіи придается первостепенное значеніе. Пшеница изъ Соединенныхъ Штатовъ, Канады и Австраліи учитывается по нормѣ 480 англ. ф. за кварталъ, а русская, особенно-же идущая чрезъ Кенигсбергъ,—по 496 англ. ф. на кварталъ.

Объясненіе къ телеграммамъ съ товарныхъ рынковъ.

Таблица постоянныхъ множителей для перевода заграничныхъ цѣнъ на с. х. продукты за опредѣленные вѣсовыя или объемныя единицы на русскія.

Принятое обозначеніе.	Множитель, соответствующій принятымъ за границею единицамъ, при расчетѣ на золото.
Берлинъ, Кенигсбергъ, Штеттинъ, Гамбургъ и вообще сѣвер. Германія	въ мар. за 1000 к. 0,4918 (поч. 1/2) к. за п.
Франкфуртъ, Мангеймъ и вообще южн. Германія по Рейну.	въ мар. за 100 к. 4,918 (поч. 5) к. за п.
Лондонъ пшеница	въ шил. за квар. 22,7 за четв.
— овесъ (усл. вѣсъ квар.).	въ ш. за 304 ан. ф. 3,74 к. за п.
— то же	въ ш. за 320 ан. ф. 3,55 к. за п.
— сало, масло и т. п.	въ шил. за центн. 10,142 к. за п.
— пенька, ленъ	въ фун. ст. за тон. 10,142 к. за п.
Нью-Йоркъ и др. вост. пор. хлѣбъ,	въ дол. за ам. буш. 7,91 руб. за четв.
— — — сало	въ цен. за ам. ф. 1,19 к. за рус. фун.
Амстердамъ пшеница	въ гол. г. за 2,400 к. 2,1962 к. за п.
Парижъ, Лиль и т. д. пшеница.	въ фр. за 100 кил. 4,098 к. за п.
— — — круп., мука.	въ фр. за 150 кил. 2,58 к. за п.
Марсель: пшеница	нат. 123 к. (т. е. шар. равн. 160 л. рав. 6,098 четвер. или приблиз. 3/4 ч. вѣс. 123 к. или чет. вѣс. 9 п. 33 ф.) въ ф. 4,098 к. за п. или 40,3 к. за ч.

Чтобы пользоваться показанными множителями, надо множить ими цѣны показанныя въ телеграммахъ. Напр. 40 шил. за квар. пшеницы въ Лондонѣ составляетъ $22,7 \times 40 = 914$ р. 8 к. золотомъ за четверть; 22 шил. за 320 англ. ф. овса будетъ $3,55 \times 22 = 78,1$ коп. золот. за пуд. Марсель: 22 фр. за 100 кил. пшеницы натурою 123 кил. составляетъ $40,98 \times 22 = 901,76$ р. 8 к. золот. за пудъ или $40,3 \times 22 = 886,6$ р. 87 к. золот. за четверть показаннаго качества. 26 фр. 35 сан. за пшеницу въ Парижѣ соответствуетъ цѣна: $26,35 \times 4,098 = 107,9$ р. 8 к. золот. за пудъ. Чтобы перевести же цѣны на кредитные рубли и копейки надо сдѣлать переводъ по курсу.

Города и городскія поселенія Россійской Имперіи, съ показаніемъ въ нихъ числа жителей обоого пола и разстоянія *) отъ г. Харькова.

Буквою М. обозначены станціи, имѣющія международную корреспонденцію на нѣмецкомъ и французскомъ языкахъ. Сверхъ того допущенные на станціяхъ языки обозначены буквами: а.—англійскій, и.—италіанскій, н.—польскій и ш.—шведскій. Остальныя станціи имѣютъ внутреннюю корреспонденцію на одномъ русскомъ языкѣ.

Сокращенія и знаки: Крупный шрифтъ обозначаетъ города губерскіе и областныя, у.—уѣздныя города, окр.—окружные города, зашт.—заштатные города, б.-у.—безъуѣздные города, м.—мѣстечки, пос.—посады, сел.—селенія, кр.—крѣпости, укр.—укрѣпленія, порт.—портовые города, прист.—пристань, мин. вод.—минеральныя воды.

Названіе города или городскаго поселенія.	Названіе губерніи или области.	Число жителей.	Названіе города или городскаго поселенія.	Названіе губерніи или области.	Число жителей.
АБО губ. М. а. III.	Або-Бьериборг. (въ В. К. Финл.).	22,967	Аренсбургъ у Эзелъ у. М.	Лифляндской.	3,460
Августовъ у. М. п.	Сувадской.	10,180	Арзамасъ у. М.	Нижегородской.	11,364
Азовъ пос. Ростовск. у.	Екатеринослав.	19,831	Арексъ зашт. Казанск. у.	Казанской.	814
Аекерманъ у. М. съ посад.	Бессараб. обл.	45,598	Ардаганъ.	Карской обл.	633
АКМОЛНИСКЪ обл.	Акмолинской обл.	5,711	АРХАНГЕЛЬСКЪ М.	Губернскій гор.	17,856
Алапаевскъ зашт. Верхотур. у.	Пермской.	5,422	АСТРАХАНЬ М.	Губернскій гор.	57,704
Алатырь у.	Симбирской.	15,252	АСХАБАДЪ обл.	Закаспійской обл.	1,500
Александрія у.	Херсонской.	16,254	Атбасаръ.	Акмолинской обл.	1,486
Александровскъ у.	Екатеринослав.	6,375	Аткарь у.	Саратовской.	8,213
Александровъ у.	Владимірской.	6,673	Аулие-Ата окр.	Сыръ-Дарьин. обл.	4,455
Александрополь у. и кр.	Эриванской.	19,976	Ахалкалаки укр. Ахалц. у.	Тифлисской.	3,074
Алексинъ у.	Тульской.	4,938	Ахалцыхъ у.	Тифлисской.	13,775
Алешки у.	Таврической.	10,687	Ахтырка у.	Харьковской.	23,223
Ананьевъ у.	Херсонской.	15,983	Ачинскъ окр.	Енисейской.	6,728
Анапа у. и порт.	Черноморск. окр.	5,019	Бабиновичи зашт. Орш. у.	Могилевской.	729
Андреевъ пос.	Кѣлецкой.	3,510	БАКУ М.	Губернскій гор.	14,929
Ардатовъ у.	Нижегородской.	3,152	Бакчисарай б-у Симф. у. М.	Таврической.	10,528
Ардатовъ у.	Симбирской.	6,122	Балаганскъ окр.	Иркутской.	934
			Балаклава зашт. Ялт. у.	Таврической.	695

*) Примѣчаніе. Расстояніе это специально существуетъ для измѣненія платы за посылки и угля.

Балахна у.	Нижегородской.	4,892	1165	Большія-Соли, пос. Костр. у.	1,331	Костромской.
Балашовъ у. М.	Саратовской.	10,170	725	Борго.	3,876	Нюландск. г. Финл.
Балта у. М.	Подольской.	24,611	643	Борозна у.	7,574	Черниговской.
Балтійскій-портъ зашт. Рев. у.	Эстляндской.	933	1580	Борисовъ у.	16,272	Минской.
Баргузинъ окр.	Забайкальской обл.	709	6365	Борисоглѣбскъ у. М.	12,796	Тамбовской.
Барнауль окр. М.	Томской.	17,157	4145	Боровичи у.	10,375	Новгородской.
Баръ зашт. Могилевск. у.	Подольской.	11,566	801	Боровскъ у.	9,507	Калужской.
Баталпаинскъ у.	Кубанской обл.	3,815	876	Брагентадъ у.	3,001	Улеборгской.
БАТУМЪ.	Областной городъ.	10,000	1723	Брандавъ у. М.	8,101	Подольской.
Батуричь М. Борзенск. у.	Черниговской.	3,580	337	Бржезинъ у.	6,487	Петроковской.
Баускъ 6-у Митава у. М.	Курляндской.	6,209	1379	Брестъ-Кувяскъ 6-у. Влокл. у.	1,747	Варшавской.
Бахмутъ у. М.	Екатеринослав.	12,061	262	Брестъ-Литовскъ у. и кр. М.	35,667	Гродненской.
Белебей у.	Уфимской.	2,565	1830	Бронницы	6,077	Московской.
Бендеры у. М.	Бессарабской обл.	32,535	798	Брянскъ заш. г.	3,041	Гродненской.
Бендзинъ (Домброва) у.	Петроковской.	6,439	—	Брянскъ у. М.	16,199	Орловской.
Бердичевъ у. М.	Кіевской.	57,563	669	Бугульма у.	13,442	Самарской.
Бердянскъ у. и порт. М. а. п.	Таврической.	17,973	477	Бугурусланъ у.	15,236	Самарской.
Верезна зашт. Черн. у.	Черниговской.	9,790	—	Бузулукъ у. М.	11,957	Самарской.
Верезовъ окр.	Тобольской.	1,997	3935	Бунинскъ у.	4,901	Симбирской.
Вериславъ зашт. Херсон. у. М.	Херсонской.	11,575	454	Буй у.	2,000	Костромской.
Вирекъ у.	Уфимской.	4,001	1882	Бускъ пос. Столиц. у. м. в. М. п.	—	Кѣлецкой.
Вирѣчь у.	Воронежской.	4,144	498	Бьернборгъ.	8,718	Або-Бьернб. г. Фин.
Війскъ окр.	Томской.	18,300	4299	Бѣлецкъ у.	6,100	Тверской.
БЛАГОВѢЩЕНСКЪ обл. М.	Амурской обл.	7,975	8096	Бѣла (Бѣла) у.	7,600	Сѣдлецкой.
Блоне у.	Варшавской.	1,707	1249	Бѣлая-Церковь 6-у. М.	6,168	Кіевской.
Бобринець зашт. Елисава у.	Херсонской.	11,105	436	Бѣлгорай у.	6,608	Люблинской.
Бобровъ у.	Воронежской.	3,919	442	Бѣлгородъ у. М.	19,255	Курской.
Бобруйскъ у. и кр. М.	Минской.	53,604	765	Бѣлевъ у. М.	9,293	Тульской.
Богатый зашт. Обоянск. у.	Курской.	217	—	Бѣлозерскъ у.	4,754	Новгородской.
Богодуховъ у.	Харьковской.	11,922	60	Бѣлополье зашт. Сумск. у. М.	12,564	Харьковской.
Богородицкъ у.	Тульской.	8,056	579	Бѣлостокъ у. М.	35,055	Гродненской.
Богородскъ у.	Московской.	2,117	800	Бѣльскъ у.	6,441	Гродненской.
Богучаръ у.	Воронежской.	9,212	585	Бѣльцы у. Яскаго у. М.	8,871	Бессарабской обл.
Болградъ фр.	Бессарабской.	7,530	878	Бѣлый у.	7,142	Смоленской.
Болховъ у. М.	Орловской.	26,252	417	Валдай у.	4,734	Новгородской.

Валки у.	5,260	57	Вилейка у.	3,450	1015	Виленькой.
Валкъ зашт. Венденск. у.	4,200	—	Вилгово.	2,415	—	Бессарабской.
Валуйки у.	4,338	559	Вилькомиръ у.	11,118	1193	Ковеньской.
Варка б.-у. Горецк. у.	4,085	—	Вильмастрандъ.	1,207	1496	Выборгской г. Фин.
Варнавинъ у.	1,215	1032	ВИЛЬНА М.	88,065	1118	Губернскій гор.
ВАРШАВА М. а. и.	406,261	1222	Вилуйскъ окр.	333	—	Якутской.
Васильковъ у.	16,697	531	Виндава у. и порт. М.	5,720	1570	Курляндской.
Васильковъ зашт. Соколяск. у.	2,488	—	Винница у. М.	19,781	741	Подольской.
Васильсурскъ у.	2,916	1300	ВИТЕБСКЪ М.	50,033	851	Губернскій гор.
Везенбергъ у. М.	3,492	1470	Владивостокъ г. М.	15,000	9911	Приморской обл.
Вейсенштейнъ у. М.	2,003	1450	ВЛАДИКАВКАЗЪ (съ г. Моздо- комъ) обл. М.	93,776	1172	Терекской области.
Велижъ у.	16,386	841	ВЛАДИМИРЪ М.	16,422	898	Губернскій гор.
Великия-Луки у.	6,456	962	Владимиръ Волыньскъ у. М.	8,111	934	Волыньской.
Вельскъ у.	1,444	1436	Владиславовъ у.	6,057	1298	Сувалкской.
Велюнь у. М. и.	5,763	1361	Влодова у.	6,912	1156	Сѣдлецкой.
Венгровъ у.	7,118	1192	Влоцлавскъ у. М. и.	11,732	1391	Варшавской.
Венденъ у. М.	4,269	1381	Влоццова п.	5,083	1294	Кѣлецкой.
Венець у.	3,346	588	Вознесенскъ зашт. Елисау. у.	13,885	601	Херсонской.
Вербовецъ зашт. Новоуш. у.	1,672	—	Волковыскъ у. М.	5,308	1115	Гродненской.
Веря у.	5,753	845	Волковышени (Вильковышки) у.	6,706	1279	Сувалкской.
Верхолово б.-у. Волковышк. у. М. и.	3,372	—	ВОЛОГДА М.	17,105	1169	Губернскій гор.
Верхоловская (Кибарты) погр. конт. Волковышковск. у.	—	1295	Волоколамскъ у.	1,878	863	Московской.
Верро у.	2,677	1263	Волочискъ мѣст. М.	10,000	841	Волыньской.
Верхнедѣпровскъ у.	5,049	279	Волчанскъ у.	6,145	74	Харьковской.
Верхнеудинскъ окр. М.	3,520	6126	Вольмаръ у. М.	2,598	1394	Лифляндской.
Верхнеуральскъ у.	10,354	2365	Вольскъ у.	34,397	1102	Саратовской.
Верхний-Ломовъ зашт. Н.-Лом. у.	6,356	—	ВОРОНЕЖЪ М.	54,099	344	Губернскій гор.
Верхоленискъ окр.	1,066	—	Воротинскъ зашт. Перм. у.	1,356	—	Калужской.
Верхотурье у.	3,485	2604	Воскресенскъ зашт. Звем. у.	1,427	778	Московской.
Верховажскій посадь.	503	—	Воткинскій заводъ.	15,483	1882	Вятской.
Верхоянскъ окр.	145	—	ВЫБОРГЪ губ. М. а. ш.	14,668	1445	Выборгской (Фин.).
Весьегонскъ у.	4,099	1205	Вытегра у. М.	2,514	1609	Олонекской.
Ветлуга у.	4,015	1407	Вышеградъ зашт. Плец. у.	5,336	—	Плецкой.
			Вышний-Волочокъ у.	15,411	989	Тверской.
Харьковской.						
Лифляндской.						
Воронежской.						
Варшавской.						
Костромской.						
Губернскій гор.						
Кіевской.						
Гродненской.						
Нижегородской.						
Эстляндской.						
Эстляндской.						
Витебской.						
Цесковской.						
Вологодской.						
Калишской.						
Сѣдлецкой.						
Лифляндской.						
Тульской.						
Подольской.						
Московской.						
Сувалкской.						
Сувалкской.						
Лифляндской.						
Екатеринослав.						
Забайкальской обл.						
Оренбургской.						
Пензенской.						
Иркутской.						
Пермской.						
Вологодской.						
Якутской.						
Тверской.						
Костромской.						

ВЪРНИЙ обл. М.	18,545	4250	Граверонтъ у.	5,104	154	Курской.
Вязники у.	5,907	1020	Граница дер. (погр. кон.) М. п.	2,000	—	Радомской.
Вязьма у. М.	12,992	736	Григоріополь зашт.	8,003	—	Херсонской.
ВЯТКА М.	23,752	1712	Гробине М.	1,346	—	Курляндской.
Гадячъ у.	9,369	189	ГРОДНО М.	42,234	1200	Губернскій городъ.
Газенпотъ у. М.	3,444	1476	Грозный окр.	2,631	1219	Терской области.
Гайсинъ у. М.	9,417	647	Горецъ (Гройцы) у.	4,074	1226	Варшавской.
Галичъ у.	5,611	1198	Грубешовъ у. М. п.	8,312	477	Люблинской.
Гапсаль у. М.	2,200	1601	Грязи ст. ж.-д. Липецк. у. М.	—	—	Тамбовской.
Гавролинъ у.	3,859	1165	Грязовецъ у.	2,212	1126	Вологодской.
Гатчина б.-у. М.	11,782	1318	Гулибъ ук. Темиръ-Ханъ Шур. окр.	1,000	1484	Дагестанской обл.
Гдовъ у.	2,264	1340	Гурьевъ у.	4,493	2425	Уральской обл.
ГЕЛЬСИНГФОРСЪ гл. г. В. К.	43,143	1721	Даниловъ у.	3,255	1048	Ярославской.
Финл. и губ. М. а. ш.	2,343	974	Данковъ у.	2,241	571	Рязанской.
Георгіевскъ окр. М.	7,036	794	Дедюхинъ горн. Соликам. у.	3,116	—	Пермской.
Гжатскъ у. М.	1,453	1864	Демянскъ у.	1,474	1151	Новгородской.
Глазовъ у.	3,898	—	ДЕРБЕНТЬ обл. г. М.	15,739	1506	Дагестанскій обл.
Глинскъ зашт. Роменск. у.	13,398	419	Дерить у. М.	26,727	1331	Лифлянской.
Глуховъ у. М.	9,151	1513	Джаркентъ.	3,599	—	Семирѣчинск. обл.
Гольдингенъ у. М.	5,005	—	Джизахъ окр. (Хожент.).	3,866	—	Сырѣ-Дарьин. обл.
Гомбинъ б.-у. Гостынинск. у.	13,030	609	Джугуфы сел. Нахич. у. М.	—	1812	Эриванской.
Гомель у. м.	3,177	—	Динабургъ у. кр. М.	61,662	1094	Витебской.
Гонюндзъ зашт. Бѣлост. у.	3,001	1256	Дисна у.	4,849	991	Виленской.
Гора-Кальварія у.	2,753	1086	Дмитріевъ на Свапъ у.	4,189	351	Курской.
Горбатовъ у.	5,183	1404	Дмитровскъ у.	6,556	373	Орловской.
Гори у. М.	5,035	—	Дмитровъ у.	9,574	785	Московской.
Горки ст. Бобрыйск. у.	3,052	912	Добрянка пос. Городнянск. у.	6,000	—	Черниговской.
Городище у.	2,473	563	Добржинъ на Вислѣ, зашт. Лип. у.	2,218	1368	Плоцкой.
Городня у.	5,136	888	Докшицы зашт. Борисовск. у.	4,553	—	Минской.
Городокъ у.	2,674	1067	Долматовъ зашт. Шадр. у.	4,337	—	Пермской.
Гороховецъ у.	5,000	786	Домброва зашт. Сокольск. у.	1,436	—	Гродненской.
Горки у.	4,422	1361	Дорогобужъ у.	8,393	809	Смоленской.
Гостынинъ у.	8,107	236	Дрисса у.	2,940	1008	Витебской.
Градижскъ зашт. Кременч. у.	3,000	1319	Дрогичинъ зашт. Бѣльск. у.	1,736	—	Гродненской.
Граево пос.						

Друя зашт. Дисненск. у.	—	—	Звенигородъ.	—	2,141	799	Московской.																											
Дубно у. М.	4,556	851	Згерль б.-у. Лодз. у. М. п.	851	12,823	1335	Петроковской.																											
Дубовка пос. Царич. у.	7,174	994	Землянскъ у.	994	2,585	355	Воронежской.																											
Дубосары б.-у. Тирасп. у.	15,669	—	Зеньковъ у.	—	12,370	155	Полтавской.																											
Духовщина у.	9,424	776	Златоустъ у.	776	16,629	2242	Уфимской.																											
Евнаторія у. М.	3,726	731	Змиевъ у.	731	4,387	37	Харьковской.																											
Егорьевскъ у.	13,456	729	Зминогорскъ окр. г.	729	6,000	4172	Томской.																											
Ейскъ порт. М.	6,352	630	Золотоноша у. М.	630	7,896	359	Полтавской.																											
Екатеринобургъ у. М.	24,532	2306	Золочевъ зашт.	2306	6,378	—	Харьковской.																											
ЕКАТЕРИНОДАРЪ обл. М.	25,133	778	Зубцовъ у.	778	3,186	877	Тверской.																											
ЕКАТЕРИНОСЛАВЪ М.	31,357	213	Иваново-Вознесенскъ без.-у.	213	13,350	1029	Владимірской.																											
Елабуга у.	41,098	1642	Игуменецъ у.	1642	3,523	863	Минской.																											
Елатьма у.	9,151	851	Измаиль съ предмѣстьями.	851	30,262	930	Бессарабской.																											
Елецъ у. М.	7,432	440	Изюмъ у.	440	17,854	123	Харьковской.																											
Елисаветградъ у. М.	36,579	386	Илекъ безъ-уѣзд. г.	386	4,042	—	Уральской.																											
ЕЛИСАВЕТПОЛЬ М.	43,789	1564	Илецкъ (Илецк. защита) б.-у.	1564	5,769	1857	Оренбургской.																											
Ельня у.	18,505	850	г. Оренбургскаго у.	850	549	—	Иркутской.																											
Енисейскъ окр.	5,409	5006	Илимскъ зашт. г.	5006	5,319	950	Пензенской.																											
Енотаевскъ у.	7,906	1211	Исаръ у.	1211	4,206	2546	Пермской.																											
Епифанъ у.	2,338	607	Ирбитъ у. М.	607	3,000	2446	Тургайской.																											
Ерекликъ М.	3,736	—	Иргизъ у.	—	36,117	5681	Губернскій гор.																											
Ессентуки м. в. Пятигорск. у.	—	—	ИРКУТСКЪ М.	—	7,423	2917	Тобольской.																											
Ефремовъ у. М.	8,000	503	Ишимъ окр.	503	1,752	1724	Кушнѣской.																											
Желѣзновод. м. в. Пятигоре. у.	7,769	—	Юенсы.	—	4,916	927	Бессарабской.																											
Жизра у.	—	556	Кагуль.	556	1,497	1211	Вологодской.																											
ЖИТОМІРЪ губ. М.	11,564	623	Кадниковъ у.	623	304	845	Тамбовской.																											
Завяхость б.-у. Санд. у. М. п.	54,139	—	Кадомъ пос. Темник. у.	—	861	—	Костромской.																											
Задонскъ у. М.	5,227	428	Калый зашт. Макар. у.	428	2,943	2792	Сырѣ-Дарьин. обл.																											
Зайсанскій постъ.	8,667	—	Казалинскій окр. фортъ.	—	140,726	1364	Губернскій гор.																											
Закаталы кр.	4,143	1548	КАЗАНЬ М.	1548	7,847	3598	Томской.																											
Закрочимъ зашт. Плоцк. у.	3,000	—	Каинскъ окр.	—	18,058	1410	Губернскій гор.																											
Замосць крѣп. и у. М. п.	5,043	1036	КАЛИШЬ М. п.	1036	39,896	564	Губернскій гор.																											
Зарайскъ у.	7,696	649	КАЛУГА М.	649	7,505	—	Варшавской.																											
Заславъ у. М.	5,443	805	Калушинъ.	805	9,798	1317	Сувалльской.																											
Звенигородка у. М.	9,990	571	Кальварія у. М. п.	571	—	—	—																											
	11,375	—		—																														
Вяленской.	Волынской.	Саратовской.	Херсонской.	Смоленской.	Таврической.	Рязанской.	Кубанской обл.	Пермской.	Кубанской обл.	Губернскій гор.	Вятской.	Тамбовской.	Орловской.	Херсонской.	Губернскій гор.	Смоленской.	Енисейской.	Астраханской.	Тульской.	Таврической.	Терской области.	Тульской.	Терской области.	Калужской.	Волынской.	Радомской.	Воронежской.	Семипалатинской.	Закатальскаго окр.	Плоцкой.	Люблинской.	Рязанской.	Волынской.	Кіевской.

Калезинъ у.	7,308	—	Клецели зашт. Бѣльск. у.	2,157	Гродненской.	2,157
КАМЕНЕЦЪ-ПОДОЛЬСКЪ губ. М.	29,522	881	Климовичи у.	2,010	Могилевской.	713
Каменская ст.	18,219	620	Климовъ пос. Новозыбк. у.	5,430	Черниговской.	637
Камышинъ у. М.	14,463	1131	Клишцы пос. Суражск. у.	7,390	Черниговской.	646
Камышловъ у. М.	2,164	2436	Климъ у.	7,056	Московской.	802
Каневъ у.	7,418	629	Кнышинъ зашт.	4,146	Гродненской.	—
Канскъ окр.	3,801	4891	Княгининъ у.	1,652	Нижегородской.	1258
Каракалъ.	3,314	4396	Кобеляки у.	13,292	Полтавской.	208
Карасубазаръ б.-у. Симфер. у. М.	12,137	709	Кобринъ у.	8,830	Гродненской.	1099
Карачевъ у. М.	11,267	447	Ковель у. М.	13,512	Волынской.	933
Каргополь у.	2,237	1640	КОВНО М.	48,290	Губернскій городъ.	1215
Каркаралы у.	2,140	3966	Ковровъ у.	5,008	Владимірской.	958
Карсунъ у.	4,329	1063	Козелецъ у.	5,078	Черниговской.	524
КАРСЪ вр.	15,000	1704	Козельскъ у.	5,897	Калужской.	498
Касимовъ у.	15,020	845	Козеницы у.	4,263	Радомской.	1209
Кахна у.	916	—	Козловъ у. М.	27,105	Тамбовской.	512
Каховка мѣст. М.	—	459	Косьмодемьянскъ у.	5,136	Казанской.	1354
Капизъ у.	6,903	1066	Коканъ (Кокандъ).	41,000	Ферганской обл.	4049
Каяна.	940	1935	Кокбегты зашт. Устьск. окр.	3,210	Семипалатин. обл.	—
Кашира у.	4,507	646	Кокчетавская стан.	3,856	Акмелинскій обл.	3109
Кемь у.	2,000	2428	Колза зашт. Кемск. у.	685	Архангельской.	2946
Кеми.	400	—	Колмыковъ у.	1,585	Уральской обл.	—
Керенскъ у. М.	13,225	872	Коло у. М. п.	6,499	Калишской.	1338
Керчь-Еникале порт. и градоначал. Феодосійскаго у. М. а.	22,449	703	Кологривъ у.	4,967	Костромской.	1341
Кизляръ окр. М.	9,267	1297	Коломна у. М.	28,194	Московской.	695
Килія.	3,266	976	Колыванъ без.-у. Томск. окр.	12,254	Томской.	3906
Кинешма у.	4,004	1164	Кольно у.	5,744	Ломжинской.	1307
Киренскъ окр.	800	6709	Конинъ у. М. п.	8,008	Калишской.	1415
Киржачъ зашт.	3,159	—	Копотонъ у. М.	9,946	Черниговской.	310
Кирилловъ у.	4,186	1390	Конскъ у.	15,000	Радомской.	1284
Кирсановъ у. М.	7,556	669	Константиновская стан.	7,072	Донской обл.	625
Кисловодскъ (Пятиг. у.) мин. вод.	—	—	Константиноградъ у.	4,679	Полтавской.	96
КИШИНЕВЪ обл. М.	130,000	783	Копаль окр.	2,559	Семирѣчинской обл.	4606
КІЕВЪ М.	154,586	494	Копысь зашт Горы-Горецк. у.	1,860	Могилевской.	826
			Корець мѣст.	5,000	Волынской.	733
Тверской.						
Подольской.						
Донецкой обл.						
Саратовской.						
Пермской.						
Кіевской.						
Енисейской.						
Семирѣченск. обл.						
Таврической.						
Орловской.						
Олонецкой.						
Семипалатинской.						
Сибирской.						
Областной городъ.						
Рязанской.						
Улеборгской.						
Таврической.						
Тверской.						
Улеборгской.						
Тулъской.						
Архангельской.						
Улеборгской.						
Пензенской.						
Таврической.						
Терской области.						
Бессарабской обл.						
Костромской.						
Иркутской.						
Владимірской.						
Новгородской.						
Тамбовской.						
Терской обл.						
Бессарабской обл.						
Губернскій городъ.						

Дуга у.	1,541	1294	Мелитополь у. М.	10,114	436
Дуганскъ у.	14,931	395	Мельникъ зашт. Бѣльск. у.	1,287	—
Лудскій пос.	597	—	Мензелинскъ у.	4,955	1714
Луковъ у.	5,875	1145	Менцовскъ у.	5,362	550
Лукояновъ.	2,847	1075	МИНСКЪ М.	53,328	1209
Лухъ зашт. Юрьевец. у.	2,015	1219	Минусинскъ окр.	7,636	4835
Лудцъ у М.	13,953	864	Миргородъ у.	7,445	275
Льговъ у.	4,579	296	Мирополье зашт. Судж. у.	896	267
Любартовъ у.	4,500	1095	МИТАВА губ. М.	29,615	1337
Любимъ у.	3,152	1086	Михайловъ у.	3,965	764
ЛЮБЛИНЪ М. п.	34,978	1071	Млава у. М. п.	10,031	1351
Люцинъ у.	5,343	1106	МОГИЛЕВЪ на Днѣпръ М.	40,431	770
Ляльскъ зашт. Устюжск. у.	559	—	Могилевъ на Днѣстръ у. М.	18,039	785
Мазовецъ у.	2,661	1234	Можайскъ у.	4,622	825
Майкопъ у.	26,369	996	Моздокъ б.-у. (см. Владикавк.)	Чис. жит. п.сѣвзд.	1088
Макарьевъ у.	2,000	—	Мозырь у.	9,199	768
Макарьевъ на Унжъ у.	5,191	1263	Мокшанъ г.	12,996	904
Маковъ у.	6,112	1294	Молога у.	6,028	1097
Малмыжъ у.	3,768	1502	Моршанскъ у.	20,746	668
Малоархангельскъ у.	3,923	294	Мосальскъ у.	2,441	588
Маладынь у.	4,611	622	МОСКВА М. а.	751,812	721
МАРГЕЛАНЪ г.	4,845	1549	Мстиславль у.	6,648	727
Маріуполь у. М. п.	26,000	4049	Муромъ у. М.	13,771	938
Маріенгамтъ.	6,002	1300	Мценскъ у. М.	15,061	410
Маріуполь уѣздн. г.	416	—	Мѣконовъ.	5,291	—
Маринскій пос. Чебокс. у.	14,451	394	Мышкинъ у.	2,251	1106
Маринскъ окр.	4,699	—	Мѣховъ у. М. п.	1,845	1318
Маринскъ Алексан. у. М. а. п.	12,695	4332	Нарва б.-у. Ямбург. у. М.	11,047	1413
Мглинъ у.	9,774	—	Наревъ зашт. Бѣльск. у.	1,823	—
Медльнъ у.	2,673	—	Наровчатъ у.	5,066	956
Мелибужье м. Летич. у М.	7,165	577	Нарымъ зашт. г.	1,525	4592
Мезень у.	8,002	623	Насельскъ зашт. г.	4,773	—
Меленки у.	—	—	Нахичевань на Дону окр. г. Ар- мяно-Нах. М.	19,453	476
	1,504	2308			
	6,217	899			
С.-Петербургской.	С.-Петербургской.	С.-Петербургской.	Таврической.	Таврической.	Таврической.
Екатеринославской.	Екатеринославской.	Екатеринославской.	Гродненской.	Гродненской.	Гродненской.
Архангельской.	Архангельской.	Архангельской.	Уфимской.	Уфимской.	Уфимской.
Сѣдлецкой.	Сѣдлецкой.	Сѣдлецкой.	Калужской.	Калужской.	Калужской.
Нижегородской.	Нижегородской.	Нижегородской.	Губернскій городъ.	Губернскій городъ.	Губернскій городъ.
Костромской.	Костромской.	Костромской.	Енисейской.	Енисейской.	Енисейской.
Волынской.	Волынской.	Волынской.	Полтавской.	Полтавской.	Полтавской.
Курской.	Курской.	Курской.	Курской.	Курской.	Курской.
Люблинской.	Люблинской.	Люблинской.	Курляндской.	Курляндской.	Курляндской.
Ярославской.	Ярославской.	Ярославской.	Рязанской.	Рязанской.	Рязанской.
Губернскій городъ.	Губернскій городъ.	Губернскій городъ.	Плоцкой.	Плоцкой.	Плоцкой.
Витебской.	Витебской.	Витебской.	Губернскій городъ.	Губернскій городъ.	Губернскій городъ.
Вологодской.	Вологодской.	Вологодской.	Подольской.	Подольской.	Подольской.
Ломжинской.	Ломжинской.	Ломжинской.	Московской.	Московской.	Московской.
Кубанской области.	Кубанской области.	Кубанской области.	Терской обл.	Терской обл.	Терской обл.
Нижегородской.	Нижегородской.	Нижегородской.	Минской.	Минской.	Минской.
Костромской.	Костромской.	Костромской.	Пензенской.	Пензенской.	Пензенской.
Ломжинской.	Ломжинской.	Ломжинской.	Ярославской.	Ярославской.	Ярославской.
Вятской.	Вятской.	Вятской.	Тамбовской.	Тамбовской.	Тамбовской.
Орловской.	Орловской.	Орловской.	Калужской.	Калужской.	Калужской.
Калужской.	Калужской.	Калужской.	Стелкиный городъ.	Стелкиный городъ.	Стелкиный городъ.
Казанской.	Казанской.	Казанской.	Могилевской.	Могилевской.	Могилевской.
Ферганской обл.	Ферганской обл.	Ферганской обл.	Владимірской.	Владимірской.	Владимірской.
Сувакской.	Сувакской.	Сувакской.	Орловской.	Орловской.	Орловской.
Або-Бьерн. (Фин.)	Або-Бьерн. (Фин.)	Або-Бьерн. (Фин.)	Варшавской.	Варшавской.	Варшавской.
Екатеринославской.	Екатеринославской.	Екатеринославской.	Ярославской.	Ярославской.	Ярославской.
Казанской.	Казанской.	Казанской.	Кѣлецкой.	Кѣлецкой.	Кѣлецкой.
Томской.	Томской.	Томской.	С.-Петербургской.	С.-Петербургской.	С.-Петербургской.
Екатеринославской.	Екатеринославской.	Екатеринославской.	Гродненской.	Гродненской.	Гродненской.
Херсонской.	Херсонской.	Херсонской.	Пензенской.	Пензенской.	Пензенской.
Черниговской.	Черниговской.	Черниговской.	Томской.	Томской.	Томской.
Калужской.	Калужской.	Калужской.	Ломжинской губ.	Ломжинской губ.	Ломжинской губ.
Подольской.	Подольской.	Подольской.	Екатеринославск.	Екатеринославск.	Екатеринославск.
Архангельской.	Архангельской.	Архангельской.			
Владимірской.	Владимірской.	Владимірской.			

Нахичевань у. М.	Эриванской.	Новомосковскъ у.	Екатеринославск.	17,959	185
Невель у.	Витебской.	Новониколаевская ст.	Донской обл.	8,637	444
Недригайловъ зашт. Лебедин. у.	Харьковской.	Новорадомскъ у.	Петровской.	6,581	1322
Немировъ м. Брацл. у. М.	Подольской.	Новоржевъ у.	Псковской.	1,873	1092
Ненокский пос.	Архангельской.	Новоросійскъ пор. М.	Черноморскаго окр.	2,988	921
Нерехта у.	Костромской.	Новосиль у.	Тулъской.	4,596	495
Нерчинскъ окр.	Забайкальской обл.	Новохоперскъ у. М.	Воронежской.	7,864	590
Несвижъ зашт. Слуц. у.	Минской.	НОВОЧЕРКАССКЪ обл. М.	Обл. Войска-Донск.	37,972	515
Нешава у.	Варшавской.	Новый-Дворъ б.-у. Варшав. у.	Варшавской.	5,258	1252
Нижнедвинскъ у.	Воронежской.	Новая-Прага у. М. п.	Херсонской.	10,101	—
Нижнеудинскъ окр.	Иркутской.	Новый-Осколь у.	Курской.	1,605	192
Няжне-Чирскъ ст. 2 Дон. окр.	Обл. Войска Донск.	Новый-Узень у.	Самарской.	11,235	1415
Нижний-Ломовъ у.	Пензенской.	Ногайскъ б.-у. Бердянск. у.	Таврической.	3,418	—
НИЖНИЙ-НОВГОРОДЪ М. а.	Губернскій городъ.	Надендаръ.	Або-Бьернб. (Фин.)	541	—
Николаевскъ у. М.	Приморской обл.	Нолинскъ у.	Вятской.	3,258	1649
Николаевскъ у.	Самарской.	Нуха у. М.	Елисаветпольской.	21,276	1600
Николаевъ военно-портов. Херсон-ской у. М. а.	Херсонской.	Нѣжинъ у.	Черниговской.	21,590	425
Никольскъ у.	Вологодской.	Нюстаръ.	Або-Бьернб. (Фин.)	4,008	1923
Никополь мѣст. Екат. у.	Екатеринославск.	Обоянь у.	Курской.	9,099	153
Новая-Ладога у.	С.-Петербуржской.	Овидіополь зашт. Одесск. у.	Херсонской.	3,920	—
Новая-Ушица у.	Подольской.	Овручь у.	Волынской.	6,356	749
НОВГОРОДЪ М.	Губергскій городъ.	Одельскъ зашт. Сокольск. у.	Гродненской.	1,376	—
Новгородъ-Сѣверскъ у.	Черниговской.	ОДЕССА порт. и градонач. М. а. п.	Херсонской.	250,000	676
Новоалександровскъ у.	Ковенской.	Одоевъ у.	Тулъской.	5,026	503
Новобаязетъ у.	Эриванской.	Озургеты у.	Кутанской.	1,485	1639
Новогеоргиевскъ зашт. Алек. у. М.	Херсонской.	Олекминскъ окр.	Якутской обл.	299	—
Новогеоргиевскъ (Модл.) кр. М. п.	Плоцкой.	Олонечъ у.	Олонечкой.	1,482	1584
Новоградъ-Волыискъ у. М.	Волынской.	Ольвиополь зашт. Елисав. у.	Херсонской.	4,858	525
Новогрудокъ у.	Минской.	Ольгополь.	Подольской.	6,922	676
Новодворъ зашт Сокольск. у.	Гродненской.	Ольгушъ у. М. п.	Кѣлецкой.	2,754	1357
Новозыбковъ у.	Черниговской.	ОМСКЪ М. а.	Акмолинской обл.	30,558	3245
Новоминскъ (Минск.) у.	Варшавской.	Онега у.	Архангельской.	2,477	2174
Новомиргородъ зашт. Елисавет-градск. у.	Херсонской.	Опатовъ у. М. п.	Радомской.	5,080	1191
		Опочка у.	Псковской.	4,087	1053
		Опочно у. М. п.	Радомской.	5,127	1234
				6,988	447

Ораниенбаумъ б.-у. С.Пб. у. М. 2.	Ораненбургской.	2,851	1352	Перевскъ окр.	С.-Петербургской обл.	3,000	3116
Оргѣвъ у. М.	Бессарабской обл.	7,317	804	Петергофъ (Александрія) у. М.	С.-Петербургской.	8,824	1342
Ордубатъ заштат.	Эриванской.	3,489	1852	Петровскъ у.	Саратовской.	13,237	965
ОРЕДЪ М.	Губернскій городъ.	76,547	365	Петровскъ зашт. Рост. у.	Ярославской.	1,638	908
ОРЕНБУРГЪ М.	Губернскій городъ.	42,123	1789	Петровскъ порт. Темиръ-Ханъ-Шурек. окр.	Дагестанской обл.	3,649	—
Орловъ у.	Вятской.	4,261	1660	Петровскъ на Амурѣ.	Амурской обл.	4,000	—
Орскъ у.	Оренбургской.	14,341	2054	ПЕТРОЗАВОДСКЪ губ.	Олонцевой.	11,880	1732
Орша у. М.	Могилевской.	5,324	832	ПЕТРОКОВЪ М. п.	Губернскій городъ.	20,086	1280
Орѣховъ б.-у. Бердянск. у.	Таврической.	7,464	344	Петропавловскъ порт. и окр.	Приморской обл.	385	1334
Оса у.	Чермской.	2,816	1917	Петропавловскъ у.	Акмолинск. обл.	11,852	2933
Осташковъ у.	Тверской.	11,408	1111	Пилица пос. Олькуш. у. М. п.	Кѣлецкой.	4,000	—
Остеръ у.	Черниговской.	2,831	542	Пильгень.	Курляндской.	1,500	—
Островъ у.	Ломжинской.	6,487	1264	Пинега у.	Архангельской.	1,113	2005
Островъ у.	Нижегородской.	4,096	1122	Пинскъ у. М.	Минской.	24,654	1022
Островецъ безъ-уѣздн. г.	Радомской губерн.	4,841	—	Пинчовъ у. М. п.	Кѣлецкой.	6,967	1273
Острогжскъ у.	Воронежской.	8,765	442	Пирятинъ у.	Полтавской.	5,544	318
Острогъ у. М.	Волынской.	16,406	802	Пишнень.	Семирѣченской обл.	738	—
Остроленка у. М. п.	Ломжинской.	2,998	1303	Плесь пос. Нерехт. у.	Костромской.	2,441	1217
Оханскъ у.	Пермской.	1,633	1873	Плонскъ у. М. п.	Илоцкой.	6,389	1291
Очаковъ зашт. Одесск. у.	Херсонской.	8,240	—	ПЛОЦКЪ М. п.	Губернскій городъ.	22,041	1339
Ошмяна у.	Виленской.	4,377	1065	Повѣнецъ у.	Олонцевой.	801	1911
Пабяницы зашт. г.	Петроковской.	8,227	—	Погаръ зашт. Стародуб. у.	Черниговской.	4,487	557
Павловскій пос. Богород. у.	Московской.	6,084	—	Погорѣлое город. пос. Зубц. у.	Тверской.	2,662	—
Павловскъ у.	Воронежской.	8,264	498	Подольскъ у.	Московской.	10,525	682
Павловскъ зашт. Царскосел. у. М.	С.-Петербургской.	3,420	1317	Покровъ у.	Владимірской.	2,886	824
Павлоградъ.	Екатеринославской.	14,442	190	Покровскъ на Амурѣ.	Амурской области.	—	—
Павлодаръ у. М.	Семипалат. обл.	2,423	3634	Полантень мѣст. Газен. у. М.	Курляндской.	1,414	1590
ПЕНЗА М.	Губернскій городъ.	43,554	863	Полоцкъ у. М.	Витебской.	18,419	945
Перевозъ зашт. г.	Нижегородской.	668	—	ПОЛТАВА М.	Губернскій городъ.	41,250	140
Переконъ у. М.	Таврической.	4,390	534	Порховъ у.	Исковской.	3,840	1149
Перемышль у.	Калужской.	3,086	536	Поръчье у.	Смоленской.	4,734	798
Перяславль-Залѣсскій у.	Владимірской.	7,210	849	Посеть М.	Приморской обл.	5,000	—
Перяславль у. М.	Полтавской.	12,534	404	Потт порт. М.	Кутанской.	3,112	1671
ПЕРМЬ.	Губернскій городъ.	32,316	1941	Почеть м.	Черниговской.	5,000	562
Перновъ у. М.	Лифляндской.	12,918	1522				

Починки зашт. г.	Нижегородской.	7,044	1056	Ромны у.	Полтавской.	12,461	247
Пошехонье у.	Ярославской.	5,883	1096	Рославль у. М.	Смоленской.	9,053	613
Прага (предм. Варшавы) М. п.	Варшавской.	Съж. Вар.	—	Россиены у. М.	Ковенской.	10,700	1299
Праснышъ у. М. п.	Плоцкой.	7,315	1316	Ростовъ у.	Ярославской.	12,089	930
Прены без-уѣздн. г.	Сувалкской.	3,439	—	Ростовъ-на Дону у. М. а. п.	Обл. Войск. Дон.	72,576	473
Пржедборжъ безъ-уѣздн. г.	Радомской.	6,066	—	Руза у.	Московской.	5,231	843
Прылуки у.	Полтавской.	13,139	358	Рыбинскъ у. и прист. М.	Ярославской.	20,044	1064
Промзико-Городище.	Симбирской.	1,551	1102	Рыльскъ у. М.	Курской.	10,821	303
Пронскъ у.	Рязанской.	1,672	680	Рышнъ у.	Плоцкой.	3,417	1434
Проскуровъ у. М.	Подольской.	14,759	793	Рѣжца у. М.	Витебской.	10,053	1132
Пружаны у.	Гродненской.	750	1091	Рѣжца у.	Минской.	6,615	626
ПСКОВЪ М.	Губернскій городъ.	20,715	1175	Рязскъ у. М.	Рязанской.	2,965	602
Пудожъ у.	Олонецкой.	1,300	1710	РЯЗАНЬ М.	Губернскій гор.	30,075	709
Пулково с. Царкосел. у. М.	С.-Петербургской.	—	—	Сальница зашт.	Подольской.	2,438	—
Пултускъ у. М. п.	Ломжинской.	7,704	1276	САМАРА М.	Губернскій гор.	70,087	1378
Путивль у.	Курской.	11,689	288	САМАРКАНДЪ г. г.	Зарявшанск. окр.	36,000	—
Пучежъ нос. Юрьевец. у.	Костромской.	2,307	1233	Санломіръ у. М. п.	Радомской.	5,287	1187
Пятигорскъ у. М.	Терской обл.	9,594	1010	СТ.-МИХЕЛЬ губ. М. ш.	Ст.-Михельс. (Фин.)	1,432	1611
Рава у. М. п.	Петроковской.	5,710	1263	С.-ПЕТЕРБУРГЪ М. а. п. ш.	Столица.	929,093	1325
Радзивиловъ м. М.	Волынской.	7,000	903	Санжокъ у.	Рязанской.	3,129	649
Раднъ у. М. п.	Сѣдлецкой.	3,993	1137	Саранскъ у.	Пензенской.	13,248	995
Радимнъ у.	Варшавской.	3,718	—	Сарагуль у.	Вятской.	11,779	1805
РАДОМЪ М. п.	Губернскій городъ.	12,639	1173	САРАТОВЪ М.	Губернскій гор.	111,769	964
Радомысловъ у.	Кіевской.	5,905	593	Сарента кол. Царицынск. у. М.	Саратовской.	—	—
Радонкевичи зашт.	Виленской.	2,382	—	Свинцаны у.	Виленской.	7,178	1197
Радненбургъ у.	Рязанской.	4,555	606	Свислочь м. Бобруйск. у.	Минской.	—	—
Рауно.	Або-Бьерн. (Фин.).	3,442	1889	Свислосъ м. Волковыск. у.	Гродненской.	—	—
Ряхинъ-Льсовые Ямпольскаго у. М.	Подольской.	—	—	Свѣжскъ у.	Казанской.	2,768	1380
РЕВЕЛЬ губ. М.	Эстляндской.	50,480	1535	Св. Креста зашт. г.	Ставропольской.	3,783	—
Рени фр.	Бессарабской.	4,316	—	Себелъ у.	Витебской.	4,008	1048
Ржевъ у. М.	Тверской.	35,563	859	Севастополь порт. и градон. М.	Таврической.	13,259	740
РИГА М. а.	Губернскій гор.	168,844	1298	Сейны у. М. л.	Сувалкской.	4,634	1270
Ровно у. М.	Волынской.	7,008	797	Селентинскъ окр.	Забайкальской обл.	1,019	6233
Рогачевъ у.	Могилевской.	7,009	721	Селжарово пос. Останк. у.	Тверской.	1,491	—
Романовъ-Борисоглѣб. у.	Ярославской.	5,854	1018	Семеновъ у.	Нижегородской.	3,375	1204

СЕМНАЛАТИНСКЪ М.	Областной городъ.	17,316	3971	Сосница у.	Черниговской.	5,657	525
Сенгилей у.	Симбирской.	7,807	1223	Софійскъ окр. М.	Приморской обл.	1,014	9559
Сергачь у.	Нижегородской.	1,267	1267	Сохачевъ у.	Варшавской.	5,700	1273
Сергѣевскій пос. Дмитр. у.	Московской.	31,414	788	Спаскъ у.	Казанской.	3,154	1314
Сергѣевскъ зашт. Бугурусл. у.	Самарской.	3,211	—	Спаскъ у.	Рязанской.	4,119	757
Сергѣевскія мнч. вод. мѣст. Бу- гурул. у.	Самарской.	—	—	Спаскъ у.	Тамбовской.	5,229	848
Сергіополь окр.	Самарской.	954	—	Средне-Колымскъ окр.	Якутской обл.	499	—
Сердобскъ у.	Семпріченск. обл.	1,044	4243	СТАВРОПОЛЬ М.	Губернскій гор.	34,915	803
Серпейскъ зашт.	Саратовской.	10,435	1062	Старополь у.	Самарской.	4,643	1349
Серпець у.	Калужской.	1,918	569	Старая Русса у. М.	Новгородской.	13,078	1234
Серпуховъ у. М.	Плоцкой.	6,629	—	Старая-Ушица зашт. Новоуш. у.	Подольской.	4,164	—
Сягнахъ у.	Московской.	22,334	629	Старица у.	Тверской.	2,349	910
СИМБИРСКЪ М.	Тифлисской.	10,320	1471	Старобѣльскъ у.	Харьковской.	7,916	211
СИМФЕРОПОЛЬ губ. М.	Губернскій городъ.	35,783	1158	Стародубъ у.	Черниговской.	12,335	518
Сквира у. М.	Таврической.	29,029	668	Старо-Константиновъ у. М.	Волынской.	17,617	752
Скеревицы у. М.	Кіевской.	10,061	610	Старый-Выховъ у.	Могилевской.	5,172	—
Скопинъ у. М.	Варшавской.	5,279	1284	Старый-Осколь у. М.	Курской.	10,879	223
Славяносербскъ у.	Рязанской.	10,599	650	Старый-Крымъ зашт. г.	Таврической.	2,774	—
Славута мѣст. Засл. у. М.	Екатеринославск.	5,277	426	Старлнтамакъ у.	Уфимской.	6,036	2017
Славянскъ зашт. Изюм. у. М.	Волынской.	4,011	—	Сташовъ безъ-уѣзд. г.	Радомской.	6,678	—
Слободской уѣзд. г.	Харьковской.	15,428	168	Стопница у. М. и.	Кѣлецкой.	2,990	1248
Слонимъ у. М.	Вятской губ.	9,128	1743	СУВАЛКИ М.	Губернскій гор.	18,166	1300
Слушцы у. М. и.	Гродненской.	12,538	1034	Судахъ зашт. Феодос. у.	Таврической.	385	—
Слуцкъ у. М.	Калинской.	2,266	1442	Суджа у.	Курской.	5,200	242
СМОЛЕНСКЪ М.	Минской.	18,949	872	Суднеславль уѣздный гор.	Костромской губ.	1,018	1127
Сморгоня м. Ошмянск. у.	Губернскій городъ.	35,830	723	Суздаль у.	Владимірской.	1,948	935
Смѣла м. Черкасск. у. М.	Виленской.	—	—	Сумм у. М.	Владимірской.	6,813	931
Соколка у.	Кіевской.	7,021	525	Сумскій пос.	Харьковской.	16,030	187
Соколовъ у.	Гродненской.	3,576	1219	Суражъ у.	Архангельской.	1,305	—
Солнгалучъ у.	Сѣдлецкой.	6,185	1188	Суражъ зашт. Витеб. у.	Черниговской.	3,770	611
Соликамскъ у.	Костромской.	3,261	1301	Суражъ зашт. Бѣлост. у.	Витебской.	5,118	882
Сольвычигодскъ у.	Пермской.	3,733	2147	Сургутъ окр.	Гродненской.	1,159	—
Сольцы пос. Порховск. у.	Вологодской.	1,364	1712	Сухиничи зашт. Козельск. у.	Тобольской.	1,363	3734
Сороки у. М.	Пековской.	5,697	1220	Сухополя зашт.	Калужской.	6,173	528
	Бессарабской обл.	9,225	839		Гродненской.	2,445	—

Сухумъ-Кале порт. М.	Сухумскаго окр.	1,612	1774	Торнео.	Улеаборской.	964	2213
Сызрань у. М.	Симбирской.	24,239	1263	Торонецъ.	Исковской.	5,637	1054
Сычевка у.	Смоленской.	5,327	805	Тотьма у.	Велогодской.	3,456	1374
Сѣвскъ у. М.	Орловской.	8,798	396	Троицкосавскъ заш. Верхнеудин.	Забайкальской обл.	4,675	—
СѢДЛЫЦЕ (Сѣдлецъ) М. п.	Губернскій гор.	13,276	1160	окр. М. а.	Казанской.	2,418	—
Сѣпно у.	Могилевской.	—	904	Троицкй пос. Косьмодемьян. у.	Оренбургской.	13,022	2428
Серадзь у.	Калишской.	6,398	1362	Троицкъ у.	Пензенской.	5,763	—
ТАВАСТУСЪ губ. М. ш.	Тавастгус. (Финл.).	4,205	1693	Троицкъ зашт. Красносл. у.	Приморской обл.	—	—
Таганрогъ пор. и град. М. а. а.	Екатеринославск.	63,025	406	Троицкъ.	Виленской.	2,174	1144
ТАМБОВЪ М.	Губернскій городъ.	34,000	580	Троки у.	Орловской.	5,461	474
Тамерфорсъ уѣзд. городъ.	Тавастгус. (Финл.).	12,873	1745	Трубчевскъ у.	Бессарабской.	1,513	—
Тара окр.	Тобольской.	8,043	3369	Тузлы.	Курляндской.	6,072	1391
Тараца у. М.	Кievской.	11,420	579	Тукумъ у.	Губернскій городъ.	63,510	540
Таруса у.	Калуужской.	2,742	623	ТУЛА М.	Подольской.	11,217	698
Таурогенъ мѣст. М.	Ковенской.	5,000	1362	Тулчинъ м. Брацл. у. М.	Тургайской обл.	—	—
ТАШКЕНТЪ обл. М.	Сырѣ-Дарьин. обл.	100,000	3725	Тургай у.	Калишской.	7,007	1412
ТВЕРЬ М.	Губернскій городъ.	39,492	878	Турскъ у. М.	Сырѣ-Дарьин. обл.	5,495	3460
Телавъ у.	Тифлисской.	6,209	1533	Туркестанъ у.	Тобольской.	4,293	2777
Тельши у. М.	Ковенской.	6,481	1401	Туринскъ окр.	Енисейской.	92	6090
ТЕМИРЪ-ХАНЪ-ШУРА обл. и окр. М.	Дагестанской обл.	4,650	1362	Туруханскъ зашт.	Ломжинской.	5,979	—
Темниковъ у.	Тамбовской.	6,840	920	Тыкоцинъ зашт. г.	Тобольской.	3,644	3106
Темрюкъ порт. М.	Кубанской обл.	10,929	779	Тюкалинскъ зашт.	Тобольской.	14,035	2612
Терасполь б.-у. Бѣльск. у.	Сѣдлецкой.	3,458	—	Тюмень окр. М.	Ярославской.	11,585	1089
Тетюши у.	Казанской.	3,797	1274	Угличъ г.	Улеаборск. (Фин.).	8,310	2057
Тимъ у.	Курской.	3,970	282	УЛЕАБОРГЪ губ. М. ш.	Бессарабской обл.	—	884
Тирасполь у. М.	Херсонской.	18,076	786	Унгенн ст. М.	Костромской.	1,614	—
ТИФЛИССЪ М.	Губернскій городъ.	104,024	1371	Унка у.	Архангельской.	441	—
Тихвинъ у.	Новгородской.	6,391	1348	Унскій пост.	Кievской.	15,393	584
ТОБОЛЬСКЪ М.	Губернскій городъ.	20,199	2870	Умань у. М.	Областной городъ.	20,675	1941
Токмакъ укрѣпл. у.	Семирученск. обл.	1,398	4097	УРАЛЬСКЪ М.	Сырѣ-Дарьин. обл.	9,885	—
Томашевъ-Замостьскій у.	Льблинской.	5,023	1067	Ура-Тюбе зашт. Ходжент. окр.	Вятской.	5,029	1593
Томашевъ-Равскій б.-у Брез. у. М.	Петроковской.	11,676	1067	Уржумъ у.	Донской обл.	5,107	635
ТОМСКЪ М.	Губернскій городъ.	31,295	4122	Урюпинская ст.	Тамбовской.	8,110	404
Торжекъ у. М.	Тверской.	13,892	936	Усмань у.	Семшлатин. обл.	5,404	4174
				Устькаменгорскъ у.			

Усть-Кара.	Забайкальской обл.	—	—	Чеусы у.	Могилевской.	4,167	755
Усть-Лабинская ст.	Кубанской обл.	4,000	8041	Чебоксары у.	Казанской.	5,136	1398
Усть-Медвѣдичкая ст.	Донской обл.	12,821	806	Челябинскъ.	Оренбургской.	7,340	2385
Усть-Сысольскъ у.	Вологодской.	4,119	2041	Чембаръ у.	Пензенской.	5,142	745
Устюгъ-Великій у.	Вологодской.	8,021	—	Чемкентъ у.	Сырѣ-Дарьин. обл.	5,422	3613
Устюжна у.	Новгородской.	6,900	1259	Ченстоховъ у.	Петроковской.	15,677	1360
Уфа М.	Губернскій городъ.	20,917	1895	Чердынь у.	Пермской.	3,261	2241
Фатеевъ у.	Курской.	5,452	259	Череповецъ у.	Новгородской.	4,023	1298
Феллинь у.	Лифляндской.	5,325	1502	Чериковъ у.	Могилевской.	3,853	715
Фридригамъ.	Выборгъ въ Фин.	2,766	1555	Черкасы у. М.	Кіевской.	13,914	551
Фридрихсштадтъ у.	Курляндской.	4,000	1235	ЧЕРНИГОВЪ М.	Губернскій городъ.	19,000	507
Ханге.	Ньюлан. въ Финл.	3,915	—	Черный-Яръ у. М.	Астраханской.	4,836	1096
ХАБАРОВКА обл. г.	Приморской обл.	5,000	—	Чернь у.	Тульской.	2,574	440
ХАРЬКОВЪ.	Губернскій городъ.	170,921	—	Чигиринъ у. М.	Кіевской.	9,677	608
Хвалыцкъ у. М.	Саратовской.	17,640	1181	Чистополь у.	Казанской.	22,118	1452
Хенциныхъ.	Кѣлецкой.	6,576	—	ЧИТА обл. М.	Забайкальской обл.	12,598	6565
ХЕРСОНЪ М.	Губернскій городъ.	58,973	523	Чугуевъ зашт. Змiev. у. М.	Харьковской.	9,782	36
Хмѣльникъ зашт. Литинск. у.	Подольской.	8,136	730	Чухлома у.	Костромской.	1,932	1254
Хмѣльникъ б.-у. Стоинск. у.	Кѣлецкой.	6,864	—	Шавли у. М.	Ковенской.	13,343	1332
Ходжентъ у. М.	Сырѣ-Дарьин. обл.	17,900	3930	Шадринскъ у.	Пермской.	7,194	2519
Холмогоры у.	Архангельской.	1,073	1871	Шаки б.-у.	Сувалкской.	3,566	—
Холмъ (Хелмъ) у. М. н.	Люблинской.	7,377	—	Шацкъ у. М.	Тамбовской.	7,549	738
Холмъ у.	Псковской.	5,331	1126	Шемаха у. М.	Бакинской.	25,087	1772
Хороль у.	Полтавской.	5,501	240	Шенкурскъ у.	Архангельской.	1,150	1577
Хотинъ у. М.	Бессарабской обл.	15,133	903	Шидловецъ б.-у.	Радомской.	5,987	—
Хотмыжскъ зашт. Грайв. у.	Курской.	505	—	Шинскевъ зашт. г.	Пензенской.	3,605	—
Хрѣновое кон. зав. у.	Воронежской.	—	—	Шлиссельбургъ кр. М.	С.-Петербургской.	7,892	1349
Царевъ у.	Астраханской.	4,671	1017	Шпола м. М.	Кіевской.	—	479
Царевосанчурскъ зашт. Яран. у.	Вятской.	1,433	1546	Шостка м. Шостенскій порохов. заводъ.	Черниговской.	4,000	419
Царевококшайскъ у.	Казанской.	1,504	1497	Шуша у. М.	Елисаветпольской.	25,158	1694
Царицынъ у. М.	Саратовской.	46,609	945	Шуя у. М.	Владимірской.	19,560	1000
Царское-Село у. М.	С.-Петербургской.	14,465	1312	Щигры у.	Курской.	5,799	272
Цывилъскъ у.	Казанской.	1,874	1446	Щучинъ у.	Ломжинской.	4,474	1323
Цымянская ст. 2 Дон. окр. М.	Донской обл.	5,224	717	Экенесть.	Ньюланд. г. въ Фин.	4,480	1825
Цѣхановъ у.	Плоцкой.	5,249	1340				

ЭРИВАНЬ М.	Губернскій городъ.	15,000	1629	Ямполь у. М.	Подольской.	4,305	838
Юрьевецъ-Новолжскій у.	Костромской.	2,871	1224	Ямполь м. М.	Волынской.	—	—
Юрьевъ-Польскій у.	Владимірской.	5,372	913	Яновъ.	Гродненской.	1,741	—
Юхновъ у.	Смоленской.	3,266	644	Яновъ-Замостскій у. М. п.	Люблинской.	5,246	1123
Южу.	Куошос. г. въ Фин.	1,653	—	Яновъ-Вальскій, Вальскаго у.	Сѣдлецкой.	—	—
Ядринъ у.	Казанской.	2,484	1399	Яновъ Константиновск. у.	Сѣдлецкой.	2,569	—
Якобштадтъ.	Курляндской.	5,333	213	Яранскъ у.	Вятской.	2,550	1489
ЯКУТСКЪ.	Областной городъ.	4,562	7499	Яренскъ у.	Вологодской.	1,267	1385
Ялта у.	Таврической.	5,959	757	Ярмолинцы мѣст. М.	Подольской.	—	821
Ялуторовскъ окр.	Тобольской.	4,399	2694	ЯРОСЛАВЛЬ М.	Губернскій городъ.	22,398	982
Ямбургъ.	С.-Петербуржской.	2,490	1401	Феодосія у. М.	Таврической.	10,812	662

Общая государственная роспись доходовъ и расходовъ на
1887 годъ.

ГОСУДАРСТВЕННЫЕ ДОХОДЫ.

1. Обыкновенные доходы.

№ по ряду.	1. Н а л о г и.	Доходъ, ожидае-	Доходъ по рос-
		мый въ 1887 г.	писи 1886 г.
А. ПРЯМЫЕ НАЛОГИ:		РУБЛИ.	РУБЛИ.
1.	Подати, поземельный и лѣсной налоги	40.167,374	91.503,212
2.	За право торговли	27.200,000	25.091,000
3.	50/0 сборъ съ доходовъ отъ денежныхъ капиталовъ	10.397,000	9.700,000
		<u>77.764,374</u>	<u>126.294,212</u>
Б. КОСВЕННЫЕ НАЛОГИ:			
1) Съ предметовъ потребленія (сборы и акцизы).			
4.	Питейный доходъ	236.450,380	250.553,280
5.	Акцизъ съ табаку	19.549,000	19.556,000
6.	Акцизъ съ свеклосахарнаго производства	19.708,000	17.618,000
7.	Таможенный доходъ	115.644,000	100.618,000
и 2) Пошлины.			
8.	Гербовыя	16.520,000	16.550,000
9.	Крѣпостныя, судебныя и канцелярскія	10.310,000	10.213,000
10.	Съ имущества, переходящихъ безвозмезд. способами	3.400,000	3.550,000
11.	Съ паспортовъ	3.293,000	3.296,000
12.	Съ пассажировъ желѣзныхъ дорогъ, а равно съ перевозимыхъ по желѣзнымъ дорогамъ грузовъ большой скорости	9.000,000	8.410,000
13.	Съ застрахованныхъ отъ огня имущества	3.311,000	3.167,000
14.	Сборъ при увеличеніи содержанія состоящимъ въ государственной службѣ лицамъ и при поступленіи на службу	1.090,000	1.011,000
15.	Пошлины разныхъ наименованій	3.388,830	3.255,887
		<u>441.664,210</u>	<u>437.798,167</u>
Итого налоговъ		519.428,584	564.092,379
2. Правительственныя регаліи.			
16.	Горныя подати	2.007,755	2.298,571
17.	Монетный доходъ	268,340	459,000
18.	Почтовый	17.109,000	16.547,000
19.	Телеграфный	9.624,630	8.896,000
Итого отъ регалій		<u>29.009,725</u>	<u>28.200,571</u>
3. Отъ казенныхъ имуществъ.			
20.	Съ отдѣльныхъ оброчныхъ статей	8.682,335	8.805,762
21.	Отъ продажи казенныхъ недвижимыхъ имуществъ	892,288	957,849
22.	Отъ лѣсовъ	12.918,136	13.294,905
23.	Съ горныхъ заводовъ и промысловъ	5.783,048	4.638,269
24.	Отъ желѣзныхъ дорогъ	19.130,766	18.937,606

Сверхъ того по росписи на 1886 годъ назначалось съ государствен. крестьянъ и поселянъ прибалтійскихъ губ. оброка за земли и другихъ сборовъ

Итого отъ казенныхъ имуществъ . . . 47.406,573 47.404,960

4. Выкупные платежи.

25. Съ бывшихъ помѣщичьихъ крестьянъ 44,744,208 43.440,03⁴
26. Съ бывшихъ государственныхъ крестьянъ 53.066,911 *)4.144,815

Сверхъ того по росписи на 1886 годъ назначалось изъ фонда по ликвидаціи кредитныхъ установленій

Итого выкупныхъ платежей 97.811,119 54.584,849

5. Поступленія разнаго рода.

27. Отъ техническихъ заведеній и отъ продажи книгъ и журналовъ, издаваемыхъ Правительствомъ 1.427,850 1.336,615
28. Отъ продажи предметовъ казеннаго хозяйства 2.111,258 2.225,829
29. Поступленія на платежи по облигаціямъ желѣзныхъ дорогъ 27.532,293 28.109,573
30. Прибыли отъ принадлежащихъ казифъ капиталовъ и отъ банковыхъ операций 21.752,694 3.321,627
31. Отъ частныхъ воспитанниковъ казенныхъ учебныхъ заведеній 712,338 726,303
32. Возвратъ ссудъ и другихъ расходовъ, отпущенныхъ изъ казны заимообразно 21.482,740 25.830,000
33. Взысканія и штрафы 1.590,896 1.217,018
34. Пособіе Государственному Казначейству изъ городскихъ и другихъ источниковъ 12.599,961 12.504,445
35. Доходы разнаго рода 10.252,015 6.840,207

Сверхъ того по росписи на 1886 годъ назначалось поступленій отъ обществъ желѣзныхъ дорогъ въ возвратъ произведенныхъ за счетъ ихъ расходовъ

Итого поступленій разнаго рода 99.462,045 93.523,607

Итого обыкновенныхъ доходовъ 793.118,046 787.806,366

Нѣкоторые изъ доходовъ 1886 года показаны въ измѣненныхъ противъ росписи того года цифрахъ, отъ перенесенія суммъ въ другія статьи росписи 1887 года:

II. Чрезвычайные ресурсы.

а) Для покрытія дефицита по обыкновеннымъ доходамъ и расходамъ:

36. Наличныя средства ликвидаціи бывшихъ кредитныхъ установленій 9.500,000 }
37. Изъ свободной наличности Государственнаго Казначейства 27.058,634 }
Итого на покрытіе дефицита 36.558,634 —

б) Для покрытія чрезвычайныхъ расходовъ:

38. Военное вознагражденіе 3.464,115 3.125,000
39. Влады въ Государственный банкъ на вѣчное время 862,070 750,000

*) По росписи 1886 года эти 4.144,815 р. показаны были въ статьяхъ 22 и 34 (нижн. ст. 21 и 32).

**) Въ 1886 году для покрытія дефицита какъ въ обыкновенныхъ расходахъ противу доходовъ, такъ и въ чрезвычайныхъ, предназначались общіе экстраординарные ресурсы, перечисленные подъ лит. Б.

40. Суммы, слѣдующія въ возвратъ отъ желѣзн. дорог.	1.625.000	18.000,000
41. Суммы, подлежащія реализаціи посредствомъ кредитныхъ операций для постройки желѣзныхъ дорогъ и портовъ.	42.463,079	45.000,000
Сверхъ того по росписи 1886 года назначалось суммъ отъ реализаціи консолидированныхъ облигацій 7-го выпуска.	—	11.055,579
Итого	48.414.194	77.930,579
Всего чрезвычайныхъ ресурсовъ	84.972,828	77.930,579

III. Оборотныя поступления.

42. Отъ приготовления на казенныхъ горныхъ заводахъ металловъ и издѣлій, отпускаемыхъ вѣдомствамъ: Военному и Морскому.	2.306.157	1.972.500
43. Отъ отпуска по Военному и Морскому Министерствамъ провіанта, фуража и другаго казеннаго имущества постороннимъ вѣдомствамъ и въ размѣщеніе разныхъ издержекъ, производимыхъ одними управленіями на счетъ другихъ.	944,641	973.339
Кромѣ того по росписи на 1886 годъ назначалось оборотныхъ доходовъ по Государственной типографіи и экспедиціи заготовленія Государственныхъ бумагъ.	—	3.265,948
Итого оборотныхъ поступленій.	3.250,798	6.211,787
Всего вообще	881.341,672	871.948.732

ГОСУДАРСТВЕННЫЕ РАСХОДЫ.

I.

Обыкновенные расходы.

Расходы, назначенные на 1887 годъ.

№№ по порядку.

	Рубли.
1. Государственный долгъ:	
А. Платежи по займамъ на общегосударственныя потребности	176.928,515
Б. Платежи по облигаціямъ желѣзныхъ дорогъ	65.545,643
В. Платежи по спеціальнымъ займамъ для выкупной операціи	36.117,536
2. Высшія государственныя учрежденія	2.066,376
3. Вѣдомство Святѣйшаго Синода	10.988,142
4. Министерство Императорскаго Двора	10.560,000
5. " Иностранныхъ Дѣлъ	4.338,408
6. Военное Министерство	208.466,551
7. Морское	39.247,488
8. Министерство Финансовъ	104.800,467
9. " Государственныхъ Имуществъ	22.385,121
10. " Внутреннихъ Дѣлъ	73.871,486
11. " Народнаго Просвѣщенія	20.835,314
12. " Путей Сообщенія	25.642,469
13. " Юстиціи	20.505,817
14. Государственный Контроль	3.275,583
15. Главное управленіе Государственнаго Коннозаводства	1.101,764
	826.676,680
Расходы, непредусмотрѣнные смѣтами на экстренныя въ теченіе года надобности	3.000.000
Итого обыкновенныхъ расходовъ	829.676,680

II.

Чрезвычайные расходы.

16. На сооруженіе желѣзныхъ дорогъ и портовъ 48.414,194

III.

17. Оборотные расходы 3.250,798
 Всего вообще 881.341,672

Содержаніе свода законовъ.

На практикѣ примѣняются 2 изданія свода зак. 1857 и 1876 гг.; съ выходомъ послѣд. изд. соотвѣтствующія части въ сводѣ 1857 г. потеряли силу. Кромѣ того существ. *продолженія* къ своду зак., кр. надо имѣть въ виду при справкахъ. Ниже слѣдуетъ перечень содерж. всѣхъ 15-ти том. свода. зак.

Томъ I. Ч. 1. Основные государственные законы, изд. 1857, *продолженія* къ ней: 1876 (сводное), 79, 81 и 83 гг. Ч. 2. Учрежд. государствен. (кромѣ учрежд. орденов.), 79, 81 и 83 гг. Учрежд. орденовъ и др. знаковъ отличія изд. 1886 г., *продолженія*: 1879, 81 и 83 гг. (2-го іюля 1886 г. послѣдов. Высочайш. указъ Правит. Сенату о нѣкотор. измѣненіяхъ въ Полож. о Император. Фамиліи). Томъ II. Губернскія учрежд. Ч. 1. Общее губер. учрежд., изд. 1876 г., *продолженія*: 1879, 81 и 83 гг. Ч. 2. Учрежд. управления сибирскихъ губ. и обл., изд. 1857 г., *продолженія*: 1876 (сводное), 1879, 81 и 83 гг. Учрежд. управл. кавказскаго края, изд. 1883 г. Учрежденіе управления инородцевъ изд. 1857 г., *продолженія*: 1876 г. (сводное), 1879, 81 и 83 гг. Учрежденіе управления градоначальствъ, изд. 1857 г., *продолженія*: 1876 (сводное) 1879, 81 и 83 гг. Учрежд. гражданск. управл. казаковъ, изд. 1857 г., *продолженія*: 1863 (сводное), 1864 и 68 гг. Томъ III. Уставъ о службѣ по опредѣленію отъ правител., изд. 1876 г., *продолженія*: 1879, 81 и 83 гг. Уставы о пенсіяхъ и единовремен. пособ., изд. 1876 г., *продолженія*: 1879, 81 и 83 гг. Томъ IV. Уставъ о воинской повин., изд. 1876 г., *продолженія*: 1879, 81 и 83 гг. Уставы о земскихъ повин., изд. 1857 г., *продолженія*: 1876 (сводное), 1879, 81 и 83 гг. Особое прилож. къ уставамъ о земск. повин., изд. 1876 г., *продолженія*: 1879, 81 и 83 гг. Томъ V. Уставы о податяхъ и пошлинахъ, изд. 1857 г., *продолженія*: 1876 (сводное), 1879, 81 и 83 гг. Уставъ о питейномъ сборѣ, изд. 1876 г., *продолженія*: 1879, 81 и 83 гг. Времен. правила объ акцизѣ съ сахара, изд. 1883 г. Уставъ о табачномъ сборѣ, изд. 1883 г. Томъ VI. Уставъ таможен., изд. 1857 г., *продолженія*: 1876 (сводное), 1879, 81 и 83 гг. Томъ VII. Уставы: монет. и горный, изд. 1857 г., *продолженія*: 1876 (сводное), 1879, 81 и 83 гг. Уставъ о соли, изд. 1857 г., *продолженія*: 1876 (сводное), 1879 и 81 гг. Томъ VIII. Ч. 1. Уставы: лѣсной, оброчныхъ статей и объ управл. казен. имѣніями въ запад. и прибалт. губерн., изд. 1876 г., *продолженія*: 1879, 81 и 83 гг. Ч. 2. Уставы счетные, изд. 1857 г., *продолженія*: 1876 (сводное), 1879, 81 и 83 гг. Томъ IX. Законы о состояніяхъ, изд. 1876 г., *продолженія*: 1879, 81 и 83 гг. Особое приложеніе къ тому IX зак. о состояніяхъ, изд. 1876 г., *продолженія*: 1879, 81 и 83 гг. Томъ X. Ч. 1. Зак. гражд., изд. 1857 г., *продолженія*: 1876 (сводное), 1879, 81 и 83 гг. Ч. 2. Законы о судопроизвод. гражданскомъ, изд. 1876, 1879, 81 и 83. Ч. 3. Законы межевые, изд. 1857 г., *продолженія*: 1876 (сводное), 1879, 81 и 83 гг. Томъ XI. Ч. 1. Уставы: духовныхъ дѣлъ иностран. исповѣд. (кромѣ устава управл. духов. дѣлъ христіанъ римско-католическ. исповѣд.), изд. 1857 г., *продолженія*: 1876 (сводное), 1879, 81 и 83 гг. Уставъ управл. духов. дѣлъ христіанъ римско-католическ. исповѣд., изд. 1857 г., *продолженія*: 1863 (сводное), 1864 гг. Ч. 2. Уставъ кредитный, изд. 1857 г., *продолженія*: 1858 (I и II), 1859 (III), 1860 (IV) гг. Уставъ торговый, изд. 1857 г., *продол-*

женія: 1876, 79, 81 и 83 гг. Уставъ о промышлен. фабрич. и завод., изд. 1879 г.; продолженія: 1881 и 83 гг. Томъ XI. Ч. 2. Уставъ ремеслен., изд. 1879 г., продолженія: 1883 г. Уставъ пробирный, изд. 1883 г. Томъ XII. Ч. 1. Уставы: путей сообщ. и почтовый, изд. 1857 г., продолженія: 1876 (сводное), 1879, 81 и 83 гг. Уставъ телеграф., изд. 1876 г., продолженія: 1879, 81 и 83 гг. Уставы строител. и пожарный, изд. 1857 г., продолженія: 1876 (сводное), 1879, 81 и 83 гг. Ч. 2. Уставы: о городскомъ и сельскомъ хозяйствѣ и о благоустройствѣ въ казен. селеніяхъ, изд. 1857 г., продолженія: 1876 (сводное), 1879, 81 и 83 гг. Уставы: о казачьихъ селеніяхъ и о колоніяхъ иностранц. въ имперіи, изд. 1857 г., продолженія: 1863 (сводное), 1864 и 68 гг. Томъ XIII. Уставы о народ. продовол., обществен. призрѣніи и врачев., изд. 1857 г., продолженія: 1876 (сводное), 1879, 81 и 83 гг. Томъ XIV. Уставы: о паспортахъ и бѣглыхъ и цензурный, изд. 1857 г., продолженія: 1876 (сводное), 1879, 81 и 83 гг. Уставъ о предупред. и пресѣч. преступл., изд. 1876 г., продолженія: 1879, 81 и 83 гг. Уставы о содержащ. подъ стражею и о сѣмьныхъ, изд. 1857 г., продолженія: 1876 (сводное), 1879, 81 и 83 гг. Томъ XV. Ч. 1. Уложение о наказ. уголов. и исправител., изд. 1866 г., продолженія: 1876 (сводное), 1879, 81 и 83 гг. Ч. 2. Законы о судопроизвод. по дѣламъ о преступл. и проступкахъ, изд. 1876 г., продолженія: 1879, 81 и 83 гг. Судебные уставы: учрежд. судеб. установл., уставъ гражданск. судопроизвод., положеніе о нотаріальной части, уставъ уголов. судопроизвод. и уставъ о наказаніяхъ, налагаемыхъ мировыми суд., изд. 1883 г.

Сводъ военныхъ постановленій состоитъ изъ 6-ти частей. На практикѣ принимается два изд.: 1859 и 1869 г., но такъ какъ приготавлиются и новыя изд. и не прекращается дѣйствіе старыхъ, то въ нижеприводим. перечнѣ указаны тѣ и друг. Что касается позднѣйш. распоряж., то ихъ слѣдуетъ искать въ циркул. Гл. Штаба и въ приказ. по воен. вѣд., въ котор. имѣется „Систематическій Сборникъ съ 1869—1882 г.“, составл. г.-л. Косинскимъ.

Перечень содержанія свода воен. пост. Ч. 1-я. Воен. управленія, изд. 1869 г. Кн. 1-я Воен. М-во, особыя управл., къ составу М-ва принадлеж.; комитетъ о раненыхъ. Кн. 2-я. Военно-окруж. управл. Кн. 3-я. Мѣстные воен. управл. Кн. 4-я. Полевое управл. войскъ въ военное время (новое положеніе). Ч. II-я. (Войска регулярныя, кн. 5, 6, 7 и 8, изд. 1869 г.—не изданы). Уставъ о службѣ по воен. вѣд. вообще, изд. 1859 г. Кн. 1-я (т. 5-й). О прохожденіи службы по воен. вѣд. Кн. 2-я (т. 6-й)—О наградахъ во время прожд. службы и при отставкѣ (исключены ст. 1252—1269). Ч. III-я, изд. 1869 г.—(Войска нерегулярн., кн. 9, 10 и 11 не изд.). Наказъ войскамъ (т. 7, изд. 1859 г.) Кн. 1-я.—О внутреннемъ управл. войскъ. Кн. 2-я.—О службѣ войскъ. Ч. IV изд. 1869 г.—Военныя завед. Кн. 12-я.—Завед. Интендант. Кн. 15-я.—Завед. военно-учеб. (изд. 1869 г.). Кн. 16-я.—Завед. военно-врачеб. Кн. 17-я. Завед. военно-тюрем. Ч. IV-я изд. 1859 г.—Уставъ хозяйственный. Кн. 1-я (т. 8-й). О заготовленіи снабженій (исключены ст.: 1—26, 561—975, 1039—1343) Кн. 2-я (т. 9).—О храненіи. свидѣтельствъ и пересылкѣ казен. имущ. до отпуску онаго (исключ. ст.: 1490—1611). Кн. 3-я (т. 10). Объ отпускѣ снабженій. Кн. 4-я (т. 11). О хозяйствѣ войскъ. Кн. 5-я (т. 12). О веденіи счетовъ и ревизіи ихъ, о казен. взыскаціяхъ и претензіяхъ. Ч. V. изд. 1869 г. Военное хозяйство. Кн. 18-я. О заготовленіяхъ и постройк. по воен. вѣд. (Кн. 19, 20 и 21-я не изданы). Ч. V. (т. 12). изд. 1859 г. Уставъ военно-уголов. Кн. 1-я О преступл. и наказан. (исключены ст. 1—646, 2-го прил.). Кн. 2-я—О воен. судѣ (исключены ст. 1—856 прил. 1, прод. 1). Кн. II—XX. (гдѣ введенъ военно-судеб. уставъ). Ч. VI, 2-е изд. 1869 г. Военно-уголов. уставы. Кн. 22-я—Воинскій уставъ о наказаніяхъ. Кн. 23-я. Уставъ дисциплинарн. Кн. 24-я. Уставъ военно-судебн.

Сводъ морскихъ уголовныхъ законовъ. Издавъ въ 1851 г., состоитъ изъ 2-хъ книгъ.

Сводъ законовъ прибалтійскихъ. 2 части кр. были изданы въ 1845 г. и третья—въ 1864 г.

Вновь изданныя узаконенія и распоряженія.

Высочайшее повелѣніе объ измѣненіи правилъ составленія списковъ присяжныхъ засѣдателей.

Государственный Совѣтъ, въ соединенныхъ департаментахъ гражданскихъ и духовныхъ дѣлъ и законовъ и въ общемъ собраніи, рассмотрѣвъ представленіе министра юстиціи объ измѣненіи правилъ составленія списковъ присяжныхъ засѣдателей, *миѣніемъ положила*:

1. Статьи 81, 84, 85, 87, 89—91, 93, 97, 99, 104 и 106 учрежденія судебныхъ установленій и примѣчанія къ симъ статьямъ изложить слѣдующимъ образомъ:

Ст. 81. Присяжные засѣдатели избираются изъ мѣстныхъ обывателей всѣхъ сословій:

1. Состоящихъ въ русскомъ подданствѣ.
2. Знающихъ русскій языкъ и умѣющихъ читать по русски.
3. Имѣющихъ не менѣе двадцати пяти и не болѣе семидесяти лѣтъ отъ роду, считая указанный возрастъ въ 1-му января того года, на который производится избраніе;—и
4. Жительствующихъ не менѣе двухъ лѣтъ въ томъ уѣздѣ, гдѣ производится избраніе въ присяжные засѣдатели.

Ст. 84. Въ общіе списки присяжныхъ засѣдателей вносятся:

1. Лица всѣхъ сословій, владеющія на правѣ собственности землею въ количествѣ не менѣе указанного въ п. 4 ст. 23 полож. о земск. учрежд., изд. 1886 года, или другимъ недвижимымъ имуществомъ, цѣною: въ столицахъ не менѣе двухъ тысячъ рублей, въ городахъ съ населеніемъ болѣе ста тысячъ человѣкъ—не менѣе тысячи, а въ прочихъ мѣстахъ—не менѣе пятисотъ рублей.

2. Всѣ лица, получающія по службѣ государственной или общественной содержаніе или пенсію въ размѣрѣ: въ столицахъ не менѣе тысячи, въ городахъ съ населеніемъ болѣе ста тысячъ человѣкъ—не менѣе шестисотъ, а въ прочихъ мѣстахъ—не менѣе четырехсотъ рублей въ годъ.

3. Всѣ лица, получающія вознагражденіе за свой трудъ, или же доходъ отъ своего капитала, занятія, ремесла или промысла въ размѣрѣ: въ столицахъ—не менѣе тысячи, въ городахъ съ населеніемъ болѣе ста тысячъ человѣкъ—не менѣе шестисотъ, а въ прочихъ мѣстахъ—не менѣе четырехсотъ рублей въ годъ, а также всѣ лица, записанныя въ 1-ю или 2-ю купеческія гильдіи, хотя бы они и не производили торговли.

4. Лица сельскаго состоянія, занимавшія безпорочно, не менѣе трехъ лѣтъ, должности волостныхъ старшинъ, головъ, волостныхъ и станичныхъ судей, сельскихъ старостъ, станичныхъ и поселковыхъ атамановъ, или другія соответствующія симъ должности въ общественномъ управленіи сельскихъ обывателей разныхъ наименованій, въ томъ числѣ довѣренныя станичныхъ обществъ, или бывшіе церковными старостами или же гласными земскихъ собраній.

Примѣчаніе. Въ мѣстностяхъ, не поименованныхъ въ приложеніи къ ст. 23 (п. 1) полож. о земск. учрежд., изд. 1886 года количество земли, дающее право на внесеніе въ списки присяжныхъ засѣдателей, полагается: въ губерніяхъ Кіевской, Волынской и Подольской—въ 10 десятинъ, въ губерніяхъ Витебской, Виленской, Ковенской, Гродненской, Могилевской, Минской и въ области войска Донскаго—въ 20 десятинъ.

Ст. 85. Не подлежатъ внесенію въ списки присяжныхъ засѣдателей:

- 1) Священно-служители и монашествующіе;
- 2) Лица, состоящія въ государственной гражданской службѣ въ должностяхъ первыхъ четырехъ классовъ;
- 3) Члены судебныхъ мѣстъ, кромѣ почетныхъ мировыхъ судей, и штатныя чины состоящихъ при тѣхъ мѣстахъ канцелярій, а также судебныя пристава и нотаріусы;
- 4) Лица прокурорскаго надзора и штатныя чины состоящихъ при нихъ канцелярій;

5) Вице-губернаторы;

6) Чиновники, занимающіе должности казначеевъ, кассировъ учреждений государственнаго банка и ихъ помощниковъ, экзекуторы и смотрители зданій правительственныхъ установленій, лѣсничіе казенныхъ лѣсовъ, чины акцизнаго вѣдомства, а также уѣздные почтмейстеры и начальники желѣзнодорожныхъ и телеграфныхъ станцій, гдѣ при нихъ имѣть по этимъ званіямъ помощниковъ;

7) Чиновники полиціи вообще;

8) Всѣ военные чины, состоящіе въ дѣйствительной военно-сухопутной или морской службѣ, кромѣ занимающихъ классныя должности въ управленіяхъ, учрежденіяхъ и заведеніяхъ военно-сухопутнаго и военно-морскаго вѣдомствъ, а также тѣ изъ гражданскихъ чиновниковъ, которые находятся при войскахъ или служатъ по военно-судной части въ военномъ и морскомъ вѣдомствахъ; военные чины и классныя чиновники, занимающіе по военно-сухопутному и военно-морскому вѣдомствамъ должности: главныхъ смотрителей и смотрителей вещевыхъ складовъ; начальниковъ обмундировальныхъ мастерскихъ; мастеровъ и смотрителей маяковъ; смотрителей продовольственныхъ магазиновъ; смотрителей пороховыхъ складовъ и арсеналовъ въ казачьихъ войскахъ; содержателей казеннаго имущества въ морскихъ заведеніяхъ и командахъ; хранителей казеннаго имущества при складахъ, крѣпостныхъ артиллеріяхъ, артиллерійскихъ паркахъ и техническихъ заведеніяхъ артиллерійскаго вѣдомства, и сверхъ сего, въ военное время, всѣ тѣ должностныя лица военно-сухопутнаго и военно-морскаго вѣдомствъ, освобожденіе коихъ отъ исполненія обязанностей присяжнаго засѣдателя признано будетъ нужнымъ со стороны главныхъ начальствъ сихъ вѣдомствъ, по принадлежности;

9) Учители народныхъ и церковно-приходскихъ школъ и начальныхъ городскихъ училищъ.

Ст. 87. Въ общіе списки присяжныхъ засѣдателей вносятся мужья и сыновья, если жены первыхъ и матери, или не могущіе, по какимъ либо причинамъ, быть присяжными засѣдателями, отцы послѣднихъ владѣютъ недвижимымъ имуществомъ, въ размѣрѣ, установленномъ пунктомъ 1 статьи 84, или имѣютъ капиталъ, приносящій опредѣленный въ пунктѣ 3 той же статьи доходъ, или же записаны въ 1-ю или 2-ю купеческія гильдіи.

Ст. 89. Общіе списки присяжныхъ засѣдателей составляются по каждому уѣзду отдѣльно: а) о лицахъ, владѣющихъ землею или другимъ недвижимымъ имуществомъ въ уѣздѣ—предсѣдателемъ мѣстной уѣздной земской управы; б) о лицахъ, владѣющихъ недвижимымъ имуществомъ въ городѣ, или записанныхъ въ 1-ю или 2-ю купеческія гильдіи,—мѣстнымъ городскимъ головою; в) о лицахъ сельскаго состоянія, кромѣ подлежащихъ внесенію въ общіе списки, на основаніи пп. 1—3 ст. 84,—непремѣннымъ членомъ уѣзднаго или окружнаго по крестьянскимъ или по селянскимъ дѣламъ присутствія, или мировымъ посредникомъ; г) о всѣхъ прочихъ лицахъ—начальникомъ уѣздной или городской полиціи, по принадлежности, причемъ состоящіе на государственной или общественной службѣ вносятся въ списки по свѣдѣніямъ, сообщаемымъ подлежащими начальствами.

Примѣчаніе 1. Въ мѣстностяхъ, въ коихъ земскія учрежденія не введены, списки лицъ, владѣющихъ землею или другимъ недвижимымъ имуществомъ въ уѣздѣ, составляются начальникомъ мѣстной полиціи.

Примѣчаніе 2. Въ столицахъ и городѣ Одессѣ общіе списки присяжныхъ засѣдателей составляются: а) о лицахъ, состоящихъ въ государственной и общественной службѣ,—начальниками подлежащихъ присутственныхъ мѣстъ и вѣдомствъ; б) о лицахъ купеческаго сословія вообще, а также ихъ приказчикахъ—мѣстнымъ купеческимъ старшиною; в) о лицахъ мѣщанскаго сословія, занимающихся постоянною торговлею,—мѣстнымъ мѣщанскимъ старшиною; г) о лицахъ ремесленнаго сословія—мѣстнымъ ремесленнымъ старшиною (въ С.-Петербургѣ и Москвѣ); д) о лицахъ охтенскаго пригорода (въ С.-Петербургѣ)—старшиною охтенской пригородной управы, и е) о всѣхъ прочихъ лицахъ, не поименованныхъ въ предшедшихъ пунктахъ,—участковыми приставами.

Ст. 90. Указанные въ предшедшей (89) статьѣ общіе списки составляютъ въ алфавитномъ порядкѣ и должны заключать въ себѣ означеніе имени, отчества, фамиліи, званія, вѣроисповѣданія, образованія и мѣстожителства каждаго изъ внесенныхъ въ списокъ лицъ, а также означеніе основанія, по коему то или другое лицо подлежитъ внесенію въ общій списокъ.

Ст. 91. Общіе списки присяжныхъ засѣдателей препровождаются, не поздне 1-го іюня каждаго года, къ предсѣдателю мѣстной комиссіи по составленію очередныхъ списковъ тѣхъ же засѣдателей, который, признавъ оныя удовлетворяющими требованіямъ закона, дѣлаетъ распоряженіе о нанечатаніи ихъ въ мѣстныхъ вѣдомостяхъ не поздне 1-го октября каждаго года.

Примѣчаніе. Въ губерніяхъ: Кіевской, Волынской, Подольской, Витебской, Виленской, Ковенской, Гродненской, Могилевской и Минской общіе списки присяжныхъ засѣдателей, не поздне 1-го августа каждаго года, представляются предсѣдателями уѣздныхъ комиссій губернаторамъ для просмотра. Губернаторы названныхъ губерній имѣютъ право исключить изъ означенныхъ списковъ, безъ указанія причинъ, лицъ, которыхъ они не признаютъ возможнымъ допустить къ исполненію обязанностей присяжнаго засѣдателя, и затѣмъ возвращаютъ сіи списки предсѣдателямъ комиссій, не поздне 1-го сентября.

Ст. 93. Каждый имѣетъ право заявлять комиссіи по составленію очередныхъ списковъ о неправильномъ внесеніи или невнесеніи кого либо въ общіе списки, съ представленіемъ тому основаній. Уважительныя заявленія сего рода комиссія принимаетъ въ соображеніе при составленіи очереднаго списка.

Ст. 97. Комиссія по составленію очередныхъ списковъ присяжныхъ засѣдателей образуется въ каждомъ уѣздѣ, подъ предсѣдательствомъ уѣзднаго предводителя дворянства, изъ предсѣдателя мѣстнаго съѣзда мировыхъ судей, участковыхъ мировыхъ судей уѣзда, уѣзднаго исправника и полиціймейстера, гдѣ таковыя учреждены, предсѣдателя уѣздной земской управы, городского головы, мѣстнаго товарища прокурора окружнаго суда, непремѣннаго члена уѣзднаго по крестьянскимъ или поселянскимъ дѣламъ присутствія, или мировыхъ посредниковъ, а также изъ лицъ, назначаемыхъ для сей цѣли ежегодно уѣздными земскими собраніями, въ числѣ не менѣе трехъ. Независимо отъ сего, предсѣдатель комиссіи можетъ приглашать въ засѣданія ея мѣстныхъ судебныхъ слѣдователей и податныхъ инспекторовъ, для полученія отъ нихъ необходимыхъ комиссіи свѣдѣній или указаній; приглашенныя на семъ основаніи должностныя лица участвуютъ въ сужденіяхъ и постановленіяхъ комиссіи наравнѣ съ постоянными ея членами.

Примѣчаніе 1. Въ столицахъ и городѣ Одессѣ упомянутыя въ сей (97) статьѣ комиссіи образуются, подъ предсѣдательствомъ уѣзднаго предводителя дворянства, изъ предсѣдателей городского и уѣзднаго съѣздовъ мировыхъ судей, всѣхъ участковыхъ мировыхъ судей города и уѣзда, предсѣдателя уѣздной земской управы, должностныхъ лицъ общаго полицейскаго управленія сихъ городовъ, назначенныхъ къ тому Министеромъ Внутреннихъ Дѣлъ, городского головы, товарища прокурора мѣстнаго окружнаго суда, непремѣннаго члена уѣзднаго по крестьянскимъ дѣламъ присутствія, а также изъ лицъ, назначаемыхъ для сей цѣли ежегодно, въ числѣ не менѣе трехъ, соединенными засѣданіями городскихъ думъ и мѣстныхъ уѣздныхъ земскихъ собраній (ст. 45, полож. о земск. учреж., изд. 1886 года).

Примѣчаніе 2. Въ мѣстностяхъ, гдѣ не учреждено должности уѣзднаго предводителя дворянства, предсѣдательствованіе въ комиссіи, упомянутой въ сей (97) статьѣ, возлагается на предсѣдателя мѣстнаго съѣзда мировыхъ судей.

Примѣчаніе 3. Въ мѣстностяхъ, гдѣ земскія учрежденія не введены, вмѣсто предсѣдателя земской управы и лицъ, выбираемыхъ уѣздными земскими собраніями, въ составъ комиссіи, упомянутой въ сей (97) статьѣ, входятъ по каждому уѣзду два или три изъ мѣстныхъ владѣльцевъ недвижимыхъ имуществъ по приглашенію губернатора.

Примѣчаніе 4. Въ области войска Донскаго очередные списки присяжныхъ засѣдателей составляются на общемъ основаніи, по каждому округу отдѣльно, особыми комиссіями, состоящими, подъ предсѣдательствомъ окружнаго

предводителя дворянства, изъ председателя сѣзда мѣстныхъ мировыхъ судей, изъ всѣхъ мировыхъ судей, товарища прокурора окружнаго суда, непремѣннаго члена окружнаго по крестьянскимъ дѣламъ присутствія и окружнаго полицейскаго начальника; въ черкасскомъ же округѣ къ составу комиссіи присоединяется и полиціймейстеръ города Новочеркасска.

Ст. 97¹. Председатель комиссіи по составленію очередныхъ списковъ, въ случаѣ необходимости, раздѣляетъ ее на отдѣленія изъ коихъ каждое составляетъ очередной списокъ по извѣстной части города или уѣзда. При этомъ число лицъ, подлежащихъ внесенію въ очередной списокъ cadaго отдѣленія опредѣляется въ соразмѣрности съ количествомъ народонаселенія той части города и уѣзда, для которой отдѣленіе составлено. Предводитель дворянства председательствуетъ, а товарищъ прокурора присутствуетъ въ каждомъ изъ означенныхъ отдѣленій, прочіе же члены комиссіи распределяются по отдѣленіямъ по взаимному между собою соглашенію, наблюдая притомъ, чтобы въ отдѣленіи непремѣнно участвовали состоящіе въ комиссіи мировые судьи и чины полиціи той мѣстности, для которой отдѣленіе образовано.

Ст. 99. Выборъ упомянутыхъ въ предшедшей (98) статьѣ лицъ изъ общихъ списковъ комиссія производитъ по своему усмотрѣнію и по внимательномъ обсужденіи въ какой мѣрѣ каждое лицо, удовлетворяющее условіямъ опредѣленнымъ въ статьяхъ 81, 82 и 84—88 настоящаго учрежденія, способно по своимъ нравственнымъ качествамъ и другимъ причинамъ къ исполненію обязанностей присяжнаго засѣдателя. Кромѣ лицъ, внесенныхъ въ общіе списки, въ губерніяхъ, не поименованныхъ въ примѣчаніи къ ст. 91, комиссіи имѣютъ право вносить въ очередные списки и такихъ лицъ, которыя хотя и не были означены въ общихъ спискахъ, но вполне удовлетворяютъ требованіямъ статей 81, 82 и 84—88 настоящаго учрежденія, причемъ о замѣченныхъ упущеніяхъ или неправильностяхъ, допущенныхъ составителями общихъ списковъ, комиссіи сообщаютъ земскому собранію, городской думѣ, губернатору или подлежащему начальству, по принадлежности.

Ст. 104. Никто не можетъ быть призываемъ комиссіею для исполненія обязанностей присяжнаго засѣдателя болѣе одного раза въ годъ. Сверхъ того лица, являвшіяся къ исполненію сей обязанности въ одномъ году, имѣютъ право отказаться отъ нея въ слѣдующемъ затѣмъ году.

Ст. 106. Жалобы на внесеніе въ очередной списокъ или въ списокъ запасныхъ засѣдателей лицъ, не подлежащихъ включенію въ общіе списки (ст. 81, 82, 84, 85, 87 и 88), а равно имѣющихъ право отказаться отъ исполненія обязанностей присяжнаго засѣдателя на основаніи предшедшихъ (104 и 105) статей, приносятся мѣстному окружному суду въ двухнедѣльный срокъ со времени полученія извѣщенія о внесеніи въ списокъ (ст. 107).

II. Пунктъ 6 ст. 82 того-же учрежденія изложить слѣдующимъ образомъ:

6) домашняя прислуга;

и статью 82 дополнить пунктомъ слѣдующаго содержанія:

7) взианіе въ крайнюю бѣдность.

III. Въ статьѣ 88 ссылку на пунктъ 6 статьи 84 замѣнить ссылкой на пункты 1 и 3 той-же статьи.

IV. Статью 100 того же учрежденія дополнить слѣдующимъ примѣчаніемъ:

Къ 1 октября cadaго года председатель окружнаго суда увѣдомляетъ председателя подлежащей комиссіи о предполагаемыхъ въ теченіе слѣдующаго года періодахъ засѣданій окружнаго суда съ участіемъ присяжныхъ засѣдателей, съ обозначеніемъ мѣсть, въ коихъ упомянутыя засѣданія будутъ происходить.

V. Статью 107 дополнить слѣдующими примѣчаніями:

1) Въ спискахъ присяжныхъ засѣдателей—очередныхъ, запасныхъ и по періодамъ судебныхъ засѣданій—обозначаются имя, отчество, фамилія, званіе, вѣроисповѣданіе, образованіе и мѣстожителство cadaго изъ лицъ, внесенныхъ въ сіи списки.

2) Въ девяти западныхъ губерніяхъ, а также въ губерніяхъ: Бессарабской, Екатеринославской, Полтавской, Таврической, Херсонской и Черниговской, при составленіи списковъ присяжныхъ засѣдателей какъ очередныхъ, такъ равно запасныхъ и по періодамъ судебныхъ засѣданій, наблюдается, чтобы число евреевъ, вносимыхъ въ эти списки, соответствовало процентному отношенію общаго числа лицъ еврейскаго исповѣданія въ подвѣдомственной каждой комиссіи мѣстности къ количеству всего населенія въ той же мѣстности.

VI. Статью 109 дополнить примѣчаніемъ слѣдующаго содержанія:

По окончаніи cadaго періода засѣданій, судебное установленіе сообщаетъ предсѣдателю комиссіи по составленію очередныхъ списковъ присяжныхъ засѣдателей свѣдѣнія о лицахъ, явившихся къ исполненію обязанностей присяжнаго засѣдателя, а равно и о тѣхъ, кои были уволены судомъ отъ исполненія сихъ обязанностей по законнымъ причинамъ, или же устранены, какъ неимѣющіе, по закону, права быть присяжными засѣдателями.

VII. Статьи 86, 92, 94—96, 103 и примѣчанія 1—5 къ статьѣ 109—отмѣнить.

VIII. Въ статьяхъ 101 и 107 выраженіе: „временная комиссія въ усиленномъ составѣ“—замѣнить словомъ „комиссія“.

IX. Статьи 651 и 652 устава уголовного судопроизводства изложить слѣдующимъ образомъ:

Ст. 651. Присяжный засѣдатель за неявку въ судъ по вызову, безъ законныхъ причинъ, подвергается: въ первый и во второй разъ—денежному взысканію отъ десяти до двухсотъ рублей, а въ третій разъ сверхъ денежнаго взысканія—отвѣтственности по уложенію о наказаніяхъ.

Ст. 652. Присяжный засѣдатель, не явившійся въ судъ, хотя бы по законной причинѣ, включается, по распоряженію предсѣдателя суда, въ списокъ присяжныхъ засѣдателей на одинъ изъ слѣдующихъ періодовъ засѣданій по тому же уѣзду.

X. Уложеніе о наказаніяхъ уголовныхъ и исправительныхъ изданія 1885 г. дополнить слѣдующимъ постановленіемъ:

Присяжный засѣдатель, не явившійся въ судъ по вызову въ третій разъ и не представившій законныхъ причинъ неявки, подвергается за сіе: денежному взысканію отъ десяти до двухсотъ рублей, и сверхъ того, лишенію права участвовать въ выборахъ и быть избираемымъ на должности, требующія общественнаго довѣрія.

Его Императорское Величество изложенное мнѣніе Государственнаго Совета, 28-го апрѣля 1887 года, Высочайше утвердить соизволилъ и повелѣлъ исполнить.

Правительственныя мѣры противъ чумной заразы.

Правила о порядкѣ передвиженія крупнаго рогатаго скота и овецъ въ предѣлахъ Европейской Россіи.

(„Прав. Вѣст.“ № 49, 4 марта 1886 г.).

Для огражденія сѣверной и средней частей Европейской Россіи отъ заноса чумы рогатаго скота, а также съ цѣлью сократить размѣры этой эпизоотіи (заразной скотской болѣзни) во всей Имперіи, Министерство Внутреннихъ Дѣлъ, по соглашенію съ Министерствомъ Путей Сообщенія, признало необходимымъ, на точномъ основаніи законоположеній 11 мая 1882 года и 11 ноября 1883 года, воспрепятствовать постепенно прогонъ гуртоваго скота по грунтовымъ трактамъ, обязавъ промышленниковъ перевозить его по желѣзнымъ дорогамъ.

Вслѣдствіе сего, съ 1886 года передвиженіе крупнаго рогатаго скота въ губерніяхъ Европейской Россіи должно быть производимо при соблюденіи нижеслѣдующихъ главныхъ условій:

А. Въ губерніяхъ: Архангельской, Вологодской, Олонецкой, Костромской, Ярославской, Тверской, Новгородской, С.-Петербургской, Псковской, Витебской, Виленской, Курляндской, Ковенской, Гродненской, въ 10 Привислянскихъ, Минской, Могилевской, Смоленской, Калужской, Московской, Тульской, Орловской, Черниговской, Курской, Воронежской (за исключеніемъ уѣздовъ: Богучарскаго, Бобровскаго и Новохоперскаго, по правую сторону рр. Савала и Хоперь), Саратовской (кромѣ Аткарскаго и Балашовскаго уѣздовъ), Тамбовской, Рязанской, Владимірской, Пензенской, Симбирской и Нижегородской:

1. Впускъ крупнаго рогатаго скота и телятъ гономъ воспрещается (за исключеніемъ тракта, идущаго отъ Казани до Нижняго Новгорода). Взамѣнъ сего означенный скотъ долженъ быть провозимъ *по желѣзнымъ дорогамъ*. Въ тѣхъ же губерніяхъ, гдѣ это будетъ признано необходимымъ губернскимъ начальствомъ по соглашенію съ губернскими земскими учрежденіями, выгрузка означеннаго скота, съ разрѣшенія Министерства, можетъ быть *совершенно воспрещена* или ограничена какими либо особыми условіями *)

2. Владѣльцы означеннаго скота обязаны имѣть отъ ветеринаровъ *свидѣтельства* о томъ, что скотъ сей при посадкѣ его въ вагоны оказался, по осмотру, незараженнымъ.

Примѣчаніе. Въ губерніяхъ: Гродненской, Минской, Черниговской, Курской, Воронежской (за исключеніемъ уѣздовъ: Богучарскаго, Бобровскаго и Новохоперскаго по правую сторону рр. Савала и Хоперь), Тамбовской и Саратовской, можетъ быть *временно* разрѣшенъ прогонъ собственно тѣхъ гуртовъ, которые находились, согласно удостовѣреніямъ ветеринаровъ, на выкормѣ въ мѣстностяхъ, лежащихъ въ недалекомъ разстояніи отъ южныхъ границъ этихъ губерній. Означенные гурты должны слѣдовать отъ упомянутыхъ границъ по кратчайшимъ трактамъ (заранѣе определеннымъ губернскимъ начальствомъ), и притомъ не далѣе, какъ до ближайшей станціи желѣзной дороги и съ единственною цѣлью—нагрузки въ вагоны на этой станціи, для дальнѣйшаго передвиженія къ мѣстамъ убоя.

3. Выгрузка прибывшаго по желѣзнымъ дорогамъ скота, предназначеннаго для убоя или выкорма, должна быть производима только на станціяхъ, указанныхъ губернскимъ начальствомъ, по соглашенію съ мѣстнымъ губернскимъ земствомъ (гдѣ таковое имѣется). *Скотъ же доставленный для сельско-хозяйственныхъ нуждъ*, можетъ быть выгружаемъ, также по особому разрѣшенію губернскаго начальства, на всѣхъ прочихъ станціяхъ, находящихся въ предѣлахъ губерніи.

4. Промышленники, привозящіе принадлежащій имъ *скотъ съ цѣлью немедленнаго убоя* его, могутъ направлять свои гурты безпрепятственно на бойни, находящіяся у станцій выгрузки, причемъ все время до убоя упомянутый скотъ долженъ находиться подъ непосредственнымъ ветеринарнымъ надзоромъ.

5. Промышленники и другія лица, привозящіе свой *скотъ какъ для откорма или убоя въ пунктахъ, удаленныхъ отъ станцій выгрузки*, такъ равно и для *сельско-хозяйственныхъ нуждъ* губерніи, должны:

а) заблаговременно *озаботиться подысканіемъ удобныхъ мѣстъ* (удаленныхъ отъ станцій выгрузки не болѣе 10 верстъ), на которыхъ принадлежащій имъ скотъ, предварительнаго отправленія въ дальнѣйшій путь, могъ-бы быть подвергнутъ *десяти-дневному ветеринарному наблюденію*;

б) *прогонять* скотъ отъ станцій выгрузки до мѣстъ окончательнаго назначенія его лишь по трактамъ, определеннымъ губернскимъ начальствомъ, по соглашенію съ губернскими земскими учрежденіями;

в) *откармливать или убивать* таковой скотъ только въ мѣстахъ, гдѣ это дозволено губернскимъ начальствомъ;

*) Въ настоящее время доставка крупнаго рогатаго скота изъ другихъ губерній въ Смоленскую съ цѣлью выкорма или убоя совершенно не допускается, а въ Новгородскую—разрѣшено привозить крупный рогатый скотъ исключительно въ Старую Руссу и притомъ лишь для немедленнаго убоя.

г) производить *обратную нарузку* скота, для дальнейшей его перевозки, на ближайшихъ станціяхъ той линіи, по которой онъ прибылъ въ губернію, и ни въ какомъ случаѣ не прогонять гурты отъ одной желѣзнодорожной линіи до другой.

б. Лица, желающія, чтобы на принадлежащихъ имъ земельныхъ участкахъ или заводахъ былъ допускаемъ *откормъ* прибывшихъ по желѣзнымъ дорогамъ гуртовъ, или *привозъ* скота для сельско-хозяйственныхъ нуждъ, должны заблаговременно исходатайствовать на то разрѣшеніе губернскаго начальства и подчиниться всѣмъ дѣйствующимъ уже, а также имѣющимъ быть установленными, правиламъ по этому предмету.

Примѣчаніе. При выдачѣ упомянутого разрѣшенія, губернскому началству надлежитъ имѣть въ виду, что откормъ скота, предназначеннаго на убой, представляется болѣе цѣлесообразнымъ производить въ южныхъ губерніяхъ, почему въ предѣлы губерній, перечисленныхъ въ пунктѣ А, слѣдовало бы допускать для означенной надобности гурты только въ совершенно уединенныя отъ туземныхъ животныхъ мѣстности, въ коихъ вынасъ или выкормъ привозимаго скота составляетъ существенную отрасль сельско-хозяйственной промышленности и производится въ широкихъ размѣрахъ, и въ коихъ прогонъ такового скота отъ станцій выгрузки до мѣстъ назначенія не представляетъ опасности для интересовъ мѣстнаго населенія.

7. *Перегонъ мѣстнаго скота* по губерніямъ, въ которыхъ введены законы 3 іюня 1879 г. и 11 Мая 1882 г. *), совершается, при отсутствіи эпизоотіи (заразной скотской болѣзни) безпрепятственно. Если же мѣстныя губернскія власти или губернскія земскія учрежденія признаютъ необходимымъ установить въ этомъ отношеніи какія либо ограниченія, то должны, по взаимному соглашенію, составить *особыя правила* объ условіяхъ перегона мѣстнаго скота изъ пограничныхъ губерній и представить таковыя на разсмотрѣніе и утвержденіе Министерства.

Б. Въ губерніяхъ: Самарской, Волынской, Кіевской, Херсонской, Полтавской, Харьковской, Екатеринославской и въ области Войска Донскаго, а равно въ уѣздахъ: Богучарскомъ, Бобровскомъ и Новохоперскомъ (по правую сторону рр. Савала и Хоперь), Воронежской губерніи, Аткарекомъ и Балашовскомъ—Саратовской губерніи:

1. Крупный рогатый скотъ, закупленный на ярмаркахъ, а также откормленный въ этихъ губерніяхъ или входящій въ предѣлы одной изъ нихъ подлежитъ *обязательной посадкѣ* на ближайшей станціи желѣзной дороги въ такомъ только случаѣ, если онъ предназначенъ для *непосредственной доставки* въ губернію, означенныя въ пунктѣ А.

2. Скотъ, предназначенный для *предварительнаго выпаса или выкорма*, а также для *сельскохозяйственныхъ надобностей или убоя* въ губерніяхъ, означенныхъ въ пунктѣ Б, можетъ быть пропускаемъ безпрепятственно *тономъ*, въ томъ случаѣ, если его владѣльцы, при вступленіи животныхъ въ предѣлы губерніи, или во время ихъ покунки на ярмаркахъ, предъявятъ ветеринарамъ, или чинамъ полиціи, *свидѣтельства* подлежащихъ уѣзднаго или окружнаго полицейскаго начальства о томъ: а) что они дѣйствительно имѣютъ въ какой-либо мѣстности губерній, поименованныхъ въ п. Б., собственные или арендуемые земельные участки, на которые скотъ и прогоняется, или же б) что прогоняемый скотъ предназначается только для убоя въ определенныхъ пунктахъ этихъ губерній, и выдадутъ *обязательства*, что принадлежащія имъ животныя пробудутъ въ упомянутыхъ земельныхъ участкахъ не менѣе одного мѣсяца.

3. Прогонъ скота, *предназначеннаго для продажи на ярмаркахъ*, допускается безпрепятственно въ слѣдующихъ случаяхъ:

а) если мѣстность, изъ которой этотъ скотъ вышелъ, и трактъ, по которому онъ долженъ быть прогоняемъ,—*свободны отъ чумы*;

*) Объ убіеніи зачумленныхъ животныхъ изъ мѣстнаго скота и объ обязательномъ провозѣ гуртовъ по желѣзнымъ дорогамъ.

б) если на ярмаркѣ, на которую предположено направить животныхъ, *допущена торговля скотомъ*,—и

в) если прогонъ совершается въ такое время, которое дѣйствительно совпадаетъ съ *срокомъ* открытія данной скотской ярмарки.

4. *Прогонъ* скота, упомянутого въ п. 2 и 3 лит. Б, долженъ быть производимъ только *по тѣмъ трактамъ*, по которымъ это дозволено губернскимъ начальствомъ.

5. *Продажа* скота на ярмаркахъ, а равно *выпасъ и откормъ* животныхъ, закупленных на нихъ, или пригнанныхъ изъ сосѣднихъ губерній, могутъ быть производимы исключительно лишь *въ тѣхъ мѣстахъ*, въ коихъ это будетъ признано возможнымъ губернскимъ начальствомъ, по соглашенію съ губернскимъ земствомъ (гдѣ таковое существуетъ).

6. *Скотъ, выкормленный и предназначенный* для отправки въ губерніи, указанные въ пунктѣ А, слѣдуетъ *обязательно нагружать въ вагоны* на ближайшей отъ мѣстъ выкорма станціи желѣзной дороги, общество которой согласилось взимать за провозъ гуртовъ плату въ размѣрѣ, опредѣленномъ закономъ 11 мая 1882 г. (1¹/₄ к. съ головы и версты).

7. *Перегонъ мѣстнаго скота* изъ губерній, перечисленныхъ подъ литерою Б, въ тѣ, которыя именованы подъ литерою А, можетъ быть допускаемъ *не далѣе пограничныхъ уѣздовъ* тѣхъ губерній, въ которыхъ введено убиваніе зачумленныхъ и подозрительныхъ животныхъ изъ мѣстнаго скота и на основаніи *особыхъ правилъ*, составляемыхъ губернскимъ начальствомъ, по соглашенію съ губернскими земскими учрежденіями (гдѣ таковыя существуютъ), и утверждаемыхъ Министерствомъ.

8. Въ тѣхъ изъ именованныхъ въ пунктѣ Б губерній, въ которыхъ *примѣняется уже, или будетъ впоследствии введенъ въ дѣйствіе законъ* 3 іюня 1879 г., впускъ крупнаго рогатаго скота изъ сосѣднихъ мѣстностей, а также передвиженіе его, должны быть производимы *порядкомъ*, установленнымъ Министерствомъ Внутреннихъ Дѣлъ, особо для каждой изъ такихъ губерній.

9. *Чумацкіе обозы* изъ губерній, въ которыхъ не установлена обязательная перевозка гуртовъ по желѣзнымъ дорогамъ, могутъ быть допускаемы въ губерніи, гдѣ упомянутая перевозка установлена, съ тѣмъ *непремѣннымъ условіемъ*: а) чтобы эти обозы слѣдовали только *по трактамъ*, которые избрало для этого мѣстное губернское начальство, по соглашенію съ губернскими земскими учрежденіями (гдѣ таковыя введены), или въ пункты, куда доставка кладей упомянутымъ способомъ представляется *необходимой*; б) чтобы чумацкій скотъ, при переходѣ его изъ губерній, именованныхъ подъ литерою Б, въ тѣ, кои перечислены подъ литерою А, былъ подвергаемъ *строюму ветеринарному осмотру* и, если окажется благополучнымъ, былъ бы пропускаемъ въ дальнѣйшій путь къ мѣсту назначенія, а также и обратно, не иначе, какъ *съ обязательствомъ чумаковъ заявлять* своевременно по тракту передвиженія мѣстной полиціи о перемѣнахъ въ наличномъ составѣ ихъ скота; в) чтобы въ мѣстахъ выгрузки клади для чумацкаго скота отведены были *дворы или полевищныя*, совершенно уединенныя отъ мѣстныхъ стадъ; г) чтобы *покупка* чумацкаго скота мѣстными жителями, если онъ предназначенъ не для немедленнаго убоя, а *на работы, выкормъ или для сельско-хозяйственныхъ надобностей*, была разрѣшаема не иначе, какъ по выдержаніи сего скота *подъ ветеринарнымъ наблюденіемъ* въ теченіи срока, какой будетъ установленъ правилами, упомянутыми въ предшествовавшей статьѣ.

В. Въ прочихъ губерніяхъ Европейской Россіи:

1) *Впускъ* крупнаго рогатаго скота въ эти губерніи *черезъ границы Кавказа, Сибири, а также Уральской и Тургайской областей*, дозволяется не иначе, какъ въ опредѣленныхъ для сего пунктахъ, въ коихъ животныя должны *выдерживать десятидневное ветеринарное наблюденіе*. Затѣмъ вполне здоровый скотъ можетъ быть безпрятственно прогоняемъ по *всѣмъ трактамъ*, которые будутъ для того указаны губернскимъ начальствомъ, по соглашенію съ губернскимъ земствомъ (гдѣ таковое имѣется).

2) Въ губерніяхъ, въ которыхъ введенъ въ дѣйствіе законъ 3 іюня 1879 г., впускъ крупнаго рогатаго скота изъ всѣхъ сосѣднихъ мѣстностей, а также передвиженіе его, могутъ быть производимы, съ разрѣшенія Министерства, порядкомъ, указаннымъ въ п. 1 лит. В.

Г. Отары овецъ, при вступленіи ихъ въ губерніи, значащіяся подъ лит. А, должны быть подвергаемы *строюму ветеринарно-полицейскому осмотру*, причѣмъ лица, сопровождающія ихъ, обязаны имѣть *свидѣтельство* отъ полицейскихъ чиновъ или подлежащихъ ветеринаровъ объ отсутствіи эпизоотіи (заразной скотской болѣзни) въ мѣстахъ первоначальнаго выхода этихъ отаръ и о благополучіи путей, по которымъ онѣ слѣдовали. Овцы оказавшіяся, по ветеринарному осмотру, *совершенно здоровыми*, пропускаются въ дальнѣйшій путь безпрепятственно; при обнаруженіи же на нихъ какой-либо заразительной болѣзни, *подозрительныя отары* должны быть помѣщаемы (за счетъ владельцевъ ихъ) на особыя недоступныя для мѣстнаго скота полевыя, подъ строгій ветеринарно-полицейскій надзоръ, отъ котораго онѣ могутъ быть освобождены, для прогона въ дальнѣйшій путь, не ранѣе, какъ по прошествіи десяти дней со времени послѣдняго случая надежа или убиванія (по желанію лицъ, сопровождающихъ отары) животныхъ, зараженныхъ упомянутыми болѣзнями.

Подробности примѣненія настоящихъ правилъ о передвиженіи крупнаго рогатаго скота по каждой изъ губерній, а также *частныя изыятія* изъ этихъ правилъ, допускаемыя Министерствомъ для наилучшаго огражденія нѣкоторыхъ губерній отъ заноса чумной эпизоотіи изъ сосѣднихъ мѣстностей,—объявляются въ Губернскихъ Вѣдомостяхъ.

Медицинскій Департаментъ, препроводивъ при отношеніи 29 марта 1886 г. за № 3438 означенныя правила Г. Харьковскому Губернатору, предложилъ ему сдѣлать въ этихъ правилахъ, по соглашенію съ губернской земскою управою, соответственныя примѣненія относительно Харьковской губерніи, съ тѣмъ чтобы порядокъ пропуска скота изъ Харьковской губерніи въ смежныя проектированыя былъ по предварительному сношенію съ начальствомъ этихъ губерній. Ниже сего приводится упомянутый проектъ правилъ для Харьковской губерніи и ранѣе утвержденныя правила для Курской и Воронежской губерній

Объявленіе Харьковскаго Губернатора

о порядкѣ и условіяхъ впуска рогатаго скота въ Харьковскую губернію и о передвиженіяхъ въ предѣлахъ ея, а также о мѣстахъ убоя и продажи. *)

1) Крупный рогатый скотъ, закунаемый на ярмаркахъ, а также откармливаемый въ Харьковской губерніи или входящій изъ сосѣднихъ мѣстъ въ ея предѣлы, подлежитъ обязательной посадкѣ на ближайшихъ станціяхъ К.-Х.-А. и Х.-Н. ж. д. въ томъ случаѣ, если онъ предназначенъ для непосредственной доставки въ Курскую и др. сѣверныя губерніи. **). Пригонъ его по грунтовой дорогѣ въ предѣлы Курской губерніи допускается только въ исключительныхъ случаяхъ и при соблюденіи условій, изложенныхъ въ объявленіи Курскаго Губернатора и въ §§ 22 и 23, правилъ Курскаго губернскаго земства, утвержденныхъ Министерствомъ Внутреннихъ Дѣлъ. Въ Воронежскую губернію допускается прогонъ скота только изъ Старобѣльскаго уѣзда чрезъ с. Ново-Бѣленькую въ с. Ново-Бѣлую, Богучарскаго уѣзда, и въ область Войска Донскаго чрезъ станцію Чертково.

*) Проектъ, представленный въ Медицинскій Департаментъ и еще не утвержденный.

**.) Посадка скота въ вагоны желѣзной дороги производится на всѣхъ станціяхъ Курско-Харьково-Азовской желѣзной дороги, за исключеніемъ указанныхъ въ отношеніи той же дороги отъ 28 Августа 1885 г. за № 5304 подстанцій: Млодашъ, Шумаково, Ржаво, Бѣликово, Бѣленяхино, Амазонка, Наумовка, Камышевка, Дудовка, Берека, Полюбовка, Радцево, Малиновка, Фидлеровка, Никополь, Шинловская, Горховка и Ханженковская.

2) Впускъ скота по грунтовымъ дорогамъ въ Харьковскую губернію изъ смежныхъ съ нею губерній и Области Войска Донскаго во всѣхъ безъ исключенія пунктахъ допускается безпренятственно при соблюденіи слѣдующихъ условій: а) если мѣсто, изъ котораго вышелъ скотъ, и путь, по которому онъ проходилъ до границы Харьковской губерніи, по удостовѣренію ветеринара или мѣстной полиціи, свободны отъ чумы; б) если скотъ перегоняется хозяиномъ для посадки на станціяхъ желѣзныхъ дорогъ, убоя, выкорма, сельскохозяйственныхъ надобностей и продажи на ярмаркахъ Харьковской губерніи недалѣе 20 верстъ отъ границы ея; в) если мѣста выкорма разрѣшены мѣстною земскою управою по соглашенію съ губернскимъ начальствомъ и указанъ владѣльцу путь слѣдованія скота; г) для этой послѣдней цѣли владѣлецъ завода или полевицны, желающій принять къ себѣ для выкорма скотъ заблаговременно (неменѣе одного мѣсяца), испрашиваетъ на это разрѣшеніе губернскаго начальства съ указаніемъ пути для прогона скота и передаетъ полученное разрѣшеніе погонщику скота, для предъявленія по требованію; д) весь скотъ, входящій въ Харьковскую губернію, выходящій изъ нея, а равно и передвигающійся въ ея предѣлахъ, долженъ имѣть удостовѣреніе отъ ветеринара или чиновъ полиціи о благополучіи мѣста его первоначальной отправки; е) если скотъ долженъ прослѣдовать по Харьковской губерніи болѣе 20 верстъ отъ границъ ея, то на границѣ губерніи онъ долженъ быть осмотрѣнъ земскимъ или правительственнымъ ветеринаромъ, снабженъ свидѣтельствомъ о состояніи здоровья и затѣмъ пропускается по слѣдующимъ главнымъ грунтовымъ скотогоннымъ трактамъ:

I. Изъ области Войска Донскаго чрезъ ст. Чертково, Великоцкую, Стрѣльцовку, Бѣловодскъ, Есугъ, г. Старобѣльскъ, с. Мостки, сл. Ново-Екатеринославъ, Сеньбово, г. Куянскъ, с. Воложскую-Балаклею, с. Волоховъ Ярѣ, г. Чугуевъ, г. Харьковъ, г. Богоуховъ, г. Ахтырку, г. Сумы и г. Бѣлополье.

II. Изъ Екатеринославской губерніи чрезъ с. Счастье, Лобачевъ перевозъ, Царевъ, Ново-Айдаръ, Денежниковъ, Штормово, Шульгинку, г. Старобѣльскъ, Лиманъ, Булавиновку, Пески, Писаревку, с. Осиново, с. Бѣлояцукъ и с. Ново-Бѣленькую на Ново-Бѣлую, Богучарскаго уѣзда.

III. Изъ города Бахмута по почтовому тракту на г. Славянскъ, г. Изюмъ до с. Волоховъ-Ярѣ, гдѣ соединяется съ трактомъ I.

IV. Изъ Полтавской губерніи. Изъ Старовѣрвки Константиноградскаго уѣзда на Новую Водолагу, Мерэфу, г. Харьковъ.

V. Изъ Зеньковского уѣзда чрезъ с. Грунь на г. Ахтырку.

VI. Изъ Гадяча на г. Лебединъ и Сумы.

По этимъ трактамъ въ предѣлахъ Харьковской губерніи долженъ слѣдовать ближайшимъ путемъ къ мѣсту назначенія весь скотъ, прогоняемый въ предѣлахъ Харьковской губерніи, на ярмарки, къ мѣстамъ убоя, до желѣзнодорожныхъ станцій, для сельско-хозяйственныхъ надобностей и по возможности чумацкій.

3) Скотъ, привезенный по желѣзнымъ дорогамъ въ Харьковскую губернію извнѣ для мѣстныхъ нуждъ, долженъ быть прежде отправки по грунтовымъ дорогамъ къ мѣсту назначенія подвергнуть ветеринарному осмотру и со свидѣтельствомъ о состояніи здоровья отправляемъ дальше.

4) Грунтовые скотогонные тракты какъ главные, такъ и второстепенные (отъ главнаго тракта къ мѣсту убоя, выкорма и продажи) могутъ быть открыты для прогона скота только тогда, когда они свободны отъ чумы, въ противномъ же случаѣ учреждаются обводныя дороги, по которымъ мѣстной администраціей и направляется прогонный скотъ.

5. Мѣстами убоя скота въ Харьковской губерніи могутъ считаться всѣ уѣздные и заштатные города и кромѣ того слѣдующія села, Ахтырскаго уѣзда: Краснополье, Боромля, Тростянецъ и Котельва; Куянскаго уѣзда: Ново-Екатеринославъ, Михайловка (Нижне-Дуванской волости); Лебединскаго уѣзда: Терны, Межиричъ; Валковскаго уѣзда: сл. Люботинъ; Старобѣльскаго: Шульгинка, Ново-Астрахань, Бѣлолуцъ и салганъ крестьянина Базикалова около ст. Черт-

ково и Харьковскаго уѣзда: с. Ольшана, Мерефа, Липцы, Козачекъ, Уды и Хорошевь.

Кромѣ этихъ мѣстъ убой скота съ промышленной цѣлью можетъ быть разрѣшенъ губернскимъ начальствомъ въ другихъ населенныхъ пунктахъ по представленію уѣздныхъ исправниковъ и по предварительному соглашенію съ земскими учрежденіями.

6. Ярмарки въ Харьковской губерніи, на которыхъ можетъ быть продаваемъ скотъ, разрѣшаются начальникомъ губерніи особо въ каждомъ отдѣльномъ случаѣ.

7) Въ случаѣ появленія чумной эпизоотіи въ Харьковской губерніи или въ смежныхъ съ нею уѣздахъ сосѣднихъ губерній, начальникомъ губерніи дѣлается соотвѣтственное распоряженіе о воспрещеніи скотскихъ ярмарокъ въ мѣстностяхъ, коимъ можетъ угрожать опасность занесенія чумной заразы, впродъ до прекращенія болѣзни.

8) Принимать чужой скотъ на вынасъ или выкормъ на полевицнахъ и заводахъ дозволяется не иначе, какъ по исходатайствованіи отъ губернскаго начальства на то разрѣшенія и непременно съ обязательствомъ хозяевъ полевицъ и заводовъ, а также и хозяевъ скота немедленно увѣдомлять мѣстную полицію и ветеринарнаго врача о всякомъ скотѣ вновь прибывшемъ на полевицну и неменѣе какъ за два дня до отбытія о скотѣ, предназначенномъ къ отправкѣ съ нея, равно какъ и о всѣхъ заболѣваніяхъ его.

9) Чумацкіе обозы могутъ быть пропускаемы въ Харьковскую губернію извнѣ и слѣдовать въ предѣлахъ ея по указаннымъ выше трактамъ и по всѣмъ почтовымъ и транспортнымъ дорогамъ. При этомъ каждый обозъ долженъ быть снабженъ удостовѣреніемъ ветеринара или полиціи о благополучіи мѣста первоначальной отправки его и количества рогатаго скота, о перемѣнахъ въ наличномъ составѣ скота чумаки обязаны немедленно заявлять полиціи для соотвѣтственныхъ отмѣтокъ въ названныхъ удостовѣреніяхъ. Покупка этого скота для немедленнаго убоя дозволяется безпрепятственно, а для сельско-хозяйственныхъ надобностей не иначе какъ по выдержаніи ихъ подъ ветеринарнымъ наблюденіемъ десятидневнаго карантина.

10) Отары овецъ впускаются въ Харьковскую губернію и слѣдуютъ въ предѣлахъ ея по тѣмъ же трактамъ и съ соблюденіемъ тѣхъ же условій, какъ и крупный рогатый скотъ.

Объявленіе Курскаго Губернатора

о порядкѣ пропуска привозимаго по желѣзнымъ дорогамъ въ Курскую губернію крупнаго рогатаго скота всѣхъ возрастовъ для убоя, выкорма и сельско-хозяйственныхъ нуждъ, а также объ условіяхъ передвиженія этого скота въ предѣлахъ губерніи.

На основаніи закона 11 мая 1882 года и распоряженій г. Министра Внутреннихъ Дѣлъ, впускъ крупнаго рогатаго скота всѣхъ возрастовъ въ Курскую губернію изъ сосѣднихъ съ нею мѣстностей, а также прогонъ этого скота въ предѣлахъ губерніи, будутъ допускаемы съ настоящаго числа (10 декабря 1885 г.) не иначе какъ при соблюденіи слѣдующаго порядка:

1) Прогонъ рогатаго скота въ предѣлы Курской губерніи изъ другихъ смежныхъ съ нею губерній можетъ быть допущенъ по грунтовымъ дорогамъ лишь въ слѣдующихъ исключительныхъ случаяхъ: а) Если имѣніе землевладѣльца находится на границѣ Курской губерніи и расположено такъ, что часть его переходитъ въ смежную губернію, то для такого владѣльца разрѣшается перегонъ принадлежащаго ему скота изъ смежной губерніи въ Курскую, но не иначе какъ каждый разъ съ разрѣшенія мѣстной (по Курской губерніи) Уѣздной Земской Управы, которая, получивъ заявленіе владѣльца о перегонѣ скота и удостовѣрившись чрезъ земскаго ветеринарнаго врача въ здоровомъ состояніи скота и отсутствіи чумной эпизоотіи въ той мѣстности, гдѣ находился скотъ, предназначенный для перегона, даетъ разрѣшеніе на

пропускъ скота въ предѣлы своего уѣзда. б) Если полевицины, пастбища и заводы: винокуренные, сахарные и крахмальные расположены въ состояніи не болѣе 30 верстъ отъ границъ Курской губерніи и при томъ на столько удалены отъ линій желѣзныхъ дорогъ, что доступъ къ нимъ скоту возможенъ только по грунтовымъ дорогамъ, то владѣльцамъ таковыхъ пастбищъ и заводовъ разрѣшается прогонъ гуртовъ и партій рогатаго скота, принадлежащихъ какъ имъ, такъ и другимъ лицамъ по грунтовымъ дорогамъ изъ смежныхъ губерній въ предѣлы Курской губерніи, на предметъ выпаса или откорма, срокомъ не менѣе двухъ мѣсяцевъ, но не иначе какъ съ разрѣшенія Курской Губернской Земской Управы и при соблюденіи нижеслѣдующаго порядка: владѣлецъ полевицины, пастбища или завода о прогонѣ гурта скота изъ смежной губерніи въ предѣлы Курской, по грунтовой дорогѣ, подаетъ заявленіе въ мѣстную Уѣздную Земскую Управу заблаговременно; въ поданномъ заявленіи должны быть сообщены слѣдующія свѣдѣнія: разстояніе полевицины, пастбища или завода отъ границъ Курской губерніи, и отъ мѣста, откуда будетъ слѣдовать скотъ, и отъ ближайшей станціи желѣзной дороги, кому принадлежитъ гуртъ скота, самому ли владѣльцу или другому лицу—гуртовщику; если послѣднему, то упомянуть его званіе, имя, отчество и фамилію, изъ какого числа головъ состоитъ гуртъ, изъ какой губерніи и ея уѣзда будетъ слѣдовать гуртъ, въ какомъ мѣстѣ онъ долженъ перейти границу Курской губерніи и по какому направленію онъ будетъ слѣдовать до мѣста выкорма, въ какое время, т. е. мѣсяца и числа, гуртъ скота подойдетъ къ границѣ Курской губерніи; если гуртъ скота будетъ принадлежать не владѣльцу пастбища или завода, а другому лицу—гуртовщику, то при заявленіи владѣлецъ прилагаетъ заключенное имъ условіе (или конію съ онаго) съ гуртовщикомъ на наемъ послѣднимъ пастбища или завода для откорма скота. Получивъ такое заявленіе, Уѣздная Управа, удостовѣрившись въ правильности указанныхъ въ немъ разстояній отъ границы губерніи и желѣзной дороги, а также въ отсутствіи чумной эпизоотіи въ мѣстности, откуда будетъ слѣдовать гуртъ въ предѣлы Курской губерніи, препровождаетъ таковое заявленіе въ Курскую Губернскую Земскую Управу съ своимъ заключеніемъ объ удовлетвореніи или неудовлетвореніи просьбы владѣльца. Получивъ отъ Губернской Управы согласіе на пропускъ гурта скота въ предѣлы Курской губерніи, Уѣздная Управа, въ назначенное владѣльцемъ время прибытія скота къ границамъ губерніи, командировать земскаго ветеринарнаго врача для осмотра и о прибытіи гурта увѣдомляетъ правительственнаго ветеринарнаго врача и по полученіи отзыва отъ земскаго ветеринарнаго врача о благополучіи скота выдаетъ владѣльцу или гуртовщику пропускное свидѣтельство. Пропущенный гуртъ скота слѣдуетъ по назначенному пути до мѣста выкорма, подъ наблюденіемъ ветеринарнаго врача и состоитъ подъ его надзоромъ въ теченіи 21 дня со дня перехода границы Курской губерніи. Все гурты скота, перешедшіе границу Курской губерніи безъ соблюденія вышеизложеннаго порядка, подлежатъ обратному возвращенію изъ предѣловъ Курской губерніи, по распоряженію административныхъ властей; виновныя же лица въ прогонѣ и пропускѣ скота будутъ привлекаемы къ судебному преслѣдованію; въ случаѣ же появленій въ таковыхъ гуртахъ чумы, зачумленный скотъ будетъ подвергаемъ убіенію безъ всякаго вознагражденія;—и в) мѣстное населеніе Курской губерніи, для своихъ сельско-хозяйственныхъ надобностей, можетъ приобрѣтать рогатый скотъ въ мѣстностяхъ, смежныхъ съ Курскую губернію, въ томъ только случаѣ, если смежная губернія или ея уѣздъ, граничащій съ Курскую губернію, будутъ признаны административными и земскими учрежденіями, благополучными по отношенію къ чумной эпизоотіи; въ противномъ случаѣ, т. е. при существованіи въ смежной губерніи или въ уѣздахъ пограничныхъ съ Курскую чумной эпизоотіи, всякая покупка и приводъ рогатаго скота изъ этихъ мѣстностей строго воспрещается подъ опасеніемъ уголовной отвѣтственности; само собою разумѣется воспрещается и всякій вывозъ кожъ и другихъ скотскихъ продуктовъ. О появленіи эпизоотіи, а равно и объ ея прекращеніи мѣстное населеніе всякій разъ оповѣщается полиціею.

2) Кромѣ изложенныхъ случаевъ (§ 1) назначенные для Курской губерніи гурты скота должны прибывать въ предѣлы губерніи лишь по желѣзнымъ дорогамъ и имѣть отъ ветеринаровъ, осматривавшихъ скотъ при посадкѣ въ вагоны, свидѣтельства о состояніи его здоровья.

3) Выгрузка скота можетъ быть произведена: а) предназначениаго для убоя и выкорма въ предѣлахъ губерніи, только на нижеслѣдующихъ желѣзнодорожныхъ станціяхъ: Для Курскаго уѣзда—Курскъ. Путивльскаго—Путивль. Рыльскаго и Суджанскаго—Коренево. Льговскаго и Дмитріевскаго—Льговъ. Фатежскаго—Поныры. Щигровскаго—Коренная Пустынь. Обоянскаго—Марьино. Старооскольскаго и Тимскаго—Никольская. Грайворонскаго, Бѣлгородскаго, Новооскольскаго и Корочанскаго—Бѣлгородъ, и б) привозимаго для сельскохозяйственныхъ нуждъ и на прочихъ станціяхъ въ предѣлахъ губерніи, но всякій разъ не иначе какъ съ разрѣшенія Уѣздной Земской Управы, которое должно быть получено заблаговременно, дабы не произошло задержки при выгрузкѣ скота.

4) Пунктами нагрузки мѣстнаго скота могутъ быть все станціи въ предѣлахъ Курской губерніи, смотря по удобству отправителя, съ соблюденіемъ установленныхъ правилъ.

5) Племенной скотъ, привозимый хотя бы и отдѣльными экземплярами, послѣ ветеринарнаго осмотра, если онъ окажется здоровымъ при выгрузкѣ, освобождается отъ всякаго карантина. На владѣльца этого скота возлагается лишь своевременное сообщеніе Уѣздной Управѣ о необходимомъ при выгрузкѣ его осмотрѣ.

6) Мѣстами убоя скота могутъ быть г. Курскъ и все уѣздныя города Курской губерніи, для мѣстнаго же употребленія допустить въ многочисленныхъ слободахъ и селахъ убой скота съ разрѣшенія исправника, по соглашенію его съ мѣстною Уѣздной Земскою Управою.

7) Промышленники, приводящіе скотъ для немедленнаго убоя, могутъ направлять свои гурты, по выдержаніи 10 дневнаго карантина на станціяхъ высадки въ мѣста, гдѣ разрѣшается предъидущимъ параграфомъ убой скота, причѣмъ все время до убоя скотъ этотъ долженъ находиться подъ непосредственнымъ ветеринарнымъ надзоромъ.

8) Лица, приводящіе скотъ въ Курскую губернію для откорма или убоя въ пунктахъ удаленныхъ отъ станцій желѣзныхъ дорогъ, а также въ 3 § не поименованныхъ, должны: а) заблаговременно озаботиться подысканіемъ удобныхъ мѣстъ удаленныхъ отъ станцій выгрузки приблизительно не болѣе 10 верстъ, на которыхъ принадлежащій имъ скотъ, прежде отправленія въ дальнѣйшій путь, могъ бы быть подвергнутъ 10-дневному ветеринарному наблюденію; б) при посадкѣ на желѣзную дорогу скота, телеграфировать Земской Управѣ того уѣзда, гдѣ скотъ будетъ подвергнутъ 10-дневному карантину, о количествѣ скота и времени прибытія его на станцію выгрузки, на предметъ сообщенія объ этомъ Управою исправнику и командированія ветеринара для осмотра скота при выгрузкѣ и в) прогонять принадлежащій имъ скотъ отъ станцій выгрузки до мѣстъ окончательнаго назначенія его лишь по трактамъ, указаннымъ лицомъ уполномоченнымъ мѣстною Уѣздной Земскою Управою, по соглашенію съ исправникомъ.

9) Лица, желающія, чтобы на принадлежащихъ имъ земельныхъ участкахъ или заводахъ былъ допускаемъ откормъ прибывшихъ по желѣзнымъ дорогамъ въ Курскую губернію гуртовъ или привозъ скота для сельскохозяйственныхъ нуждъ, подчиняясь изложеннымъ правиламъ, должны: а) заблаговременно и не позднѣе мѣсяца исхода тайствовать на то разрѣшеніе Губернской Земской Управы, которая своевременно командировать ветеринарнаго врача для осмотра тѣхъ участковъ и б) сообщить немедленно мѣстнымъ уѣзднымъ исправнику и Земской Управѣ о количествѣ прибывшаго скота, а по уходѣ его также сообщить куда онъ выбылъ.

10) Доставка выкормленнаго въ Курской губ. скота къ мѣсту его окончательнаго назначенія можетъ быть произведена лишь по желѣзной дорогѣ, а потому этотъ скотъ долженъ быть направляемъ для нагрузки на ту же ближайшую станцію, на

которой былъ выгруженъ и ни въ какомъ случаѣ не проходить гономъ отъ одной линіи желѣзныхъ дорогъ до другой; владѣлецъ скота о времени посадки такового на желѣзную дорогу обязанъ за 10 дней до посадки извѣстить мѣстную уѣздную земскую управу. Декабря 10-го дня 1885 года. Подлинное подписалъ: Курскій Губернаторъ Коссаговскій.

Отъ Медицинскаго департамента Министерства Внутреннихъ Дѣлъ.

Правила о порядкѣ впуска и передвиженіи крупнаго рогатаго скота въ предѣлахъ Воронежской губерніи.

Впускъ крупнаго рогатаго скота черезъ южныя и восточныя границы губерніи допускается при соблюденіи нижеслѣдующихъ условій:

1) Изъ области Войска Донскаго можетъ быть пропускаемъ лишь тотъ скотъ, владѣльцы коего предъявятъ на границахъ губерніи чинамъ ветеринарно-полицейскаго надзора: а) удостовѣренія мѣстной полиціи, или ветеринарныхъ врачей, что они имѣютъ собственныя или заарендованныя полевищныя въ предѣлахъ уѣздовъ Богучарскаго, Бобровскаго и Новохоперскаго (по правую сторону рр. Савала и Хоперь) и б) обязательства, что принадлежащія имъ животныя будутъ находиться на упомянутыхъ полевищинахъ на выкормѣ въ теченіи болѣе или менѣе продолжительнаго времени (не меньше одного мѣсяца).

2) Упомянутый въ п. 1 скотъ пропускается, послѣ тщательнаго ветеринарнаго осмотра, лишь по трактамъ, пролегающимъ: а) черезъ хутора Сурочей и Татарку и б) чрезъ ст. Казанскую, Скрынниковъ хуторъ и селенія Бычекъ и Калачъ.

3) По входѣ въ предѣлы Воронежской губерніи и по осмотрѣ въ хуторѣ Татаркѣ и слободѣ Калачѣ, скотъ можетъ слѣдовать гономъ изъ перваго пункта на сосѣднія степи Новохоперскаго (по правую сторону Савала и Хопра) и Бобровскаго уѣздовъ, а изъ послѣдняго по тракту, идущему на Березовку и Васильевку въ степи Богучарскаго и Бобровскаго уѣздовъ.

4) По окончаніи выкорма, вышеупомянутый скотъ обязательно долженъ быть направляемъ на ст. Мордово, Грязе-Царицынской желѣзной дороги или же на станцію Лиски, Козлово-Воронежско-Ростовской желѣзной дороги, если она отстоитъ отъ полевищинъ на болѣе близкомъ разстояніи.

5) Изъ Харьковской губерніи скотъ пропускается лишь только по тракту, идущему изъ Старобѣльскаго уѣзда на селеніе Ново-Бѣлую, гдѣ и долженъ быть подвергнутъ строгому ветеринарному осмотру, а затѣмъ, если онъ предназначенъ для доставки въ тѣ уѣзды Воронежской губерніи или въ другія сѣверныя губерніи, гдѣ прогонъ гуртовъ воспрещенъ, подлежитъ обязательной нагрузкѣ въ вагоны на ст. Ольгино, Козлово-Воронежско-Ростовской желѣзной дороги, не смотря на то, былъ ли онъ пригнанъ непосредственно изъ Харьковской губерніи или же закупленъ на ярмаркѣ въ с. Ново-Бѣлой.

6) Скотъ, выкормленный на полевищинахъ Балашовскаго уѣзда, Саратовской губерніи, пропускается для нагрузки на ст. Поворино, Грязе-Царицынской желѣзной дороги, лишь по тракту, идущему изъ названнаго уѣзда чрезъ с. Горѣлку и Никольское.

7) По всѣмъ прочимъ трактамъ, идущимъ въ предѣлы Воронежской губерніи изъ Саратовской и Харьковской губерній, а равно изъ области Войска Донскаго крупный рогатый скотъ не можетъ быть пропускаемъ.

Распоряженіемъ Г. Министра Внутреннихъ Дѣлъ отъ 10 октября 1886 г. въ виду частыхъ случаевъ заноса чумной заразы во многія мѣстности Имперіи гуртами, отправляемыми изъ Харьковской губ., былъ воспрещенъ временно, съ 15 октября, вывозъ и выводъ крупнаго рогатаго скота и овецъ въ прочія губерніи для выноса и выкорма; дозволена только отправка, и при томъ исключительно по желѣзнымъ дорогамъ, лишь животныхъ, оказавшихся

по строжайшему ветеринарному осмотру, совершенно здоровыми и предназначенных для поступления на бойни расположенных вблизи станцій выгрузки. А 4 февраля 1887 г. за воспользованиём распоряженія объ усиленных мѣрахъ къ прекращенію чумной эпизоотіи въ южныхъ губерніяхъ, Г. Министръ Внутреннихъ Дѣлъ разрѣшилъ отмѣнить временное воспрещеніе выгона и вывоза скота и овецъ изъ предѣловъ Харьк. губерніи въ другія мѣстности; причёмъ дозволено производить передвиженія животныхъ по правиламъ, опубликованнымъ въ № 49 „Правит. Вѣстника“ за 1886 г., съ тѣмъ, чтобы означенное передвиженіе было производимо каждый разъ съ разрѣшенія г. начальника губерніи и подлежащихъ губернскихъ властей послѣ предварительнаго осмотра животныхъ ветеринаромъ и выдачи послѣднимъ, совмѣстно съ полиціей, удостовѣреній о здоровомъ состояніи животныхъ, благополучіи мѣста вывоза и безопасности тракта слѣдованія. 19 іюля настоящаго года М. Внутр. Дѣлъ предложено г. начальнику губерніи сдѣлать распоряженіе, чтобы выгонъ и вывозъ скота изъ уѣздовъ Зміевского, Волчанскаго и Купянскаго были производимы также каждый разъ съ разрѣшенія г. губернатора послѣ предварительнаго осмотра животныхъ ветеринаромъ и выдачи послѣднимъ, совмѣстно съ полиціей, удостовѣреній о здоровомъ состояніи животныхъ, благополучіи мѣста вывоза и безопасности тракта слѣдованія; мѣру эту разрѣшено распространить и на другіе уѣзды, въ случаѣ появленія въ нихъ чумной эпизоотіи. Въ настоящее время она распространена и на Старобѣльскій уѣздъ.

Мѣры для убиванія зачумленнаго рогатаго скота.

Мѣра убиванія зачумленнаго рогатаго скота введена въ Харьковской губ. съ января 1887 г. и примѣняется до настоящаго времени, согласно приложенныхъ у сего предложенія Медицинскаго Департамента отъ 13 января 1887 г. за № 296 и наставленія о порядкѣ и условіяхъ примѣненія мѣры убиванія; до введенія же мѣры убиванія зачумленнаго скота мѣропріятія противъ чумы состояли въ слѣдующемъ: изоляція больнаго скота въ отдаленныхъ загоняхъ, устройство карантинныхъ для недопущенія сообщенія здороваго и больнаго скота, проѣзда черезъ зараженные села, вывоза животныхъ продуктовъ и проч., согласно существующихъ узаконеній и распоряженій мѣстнаго начальства. Для скорѣйшаго прекращенія чумной эпизоотіи въ нѣкоторыхъ губерніяхъ Европейской Россіи, въ томъ числѣ и въ Харьковской губерніи, Министерство Внутреннихъ Дѣлъ вошло въ Комитетъ Министровъ съ представленіемъ о разрѣшеніи принять временно, начиная съ нынѣшней зимы, на счетъ 0/0 сбора съ гуртовъ, убиваніе зачумленныхъ и подозрѣваемыхъ въ зачумленіи животныхъ ихъ мѣстнаго скота, гдѣ это окажется необходимымъ и возможнымъ. Увѣдомляя о семъ заблаговременно г. начальника губерніи, Медицинскій Департаментъ просилъ сдѣлать распоряженіе, чтобы Врачебное Отдѣленіе Харьковскаго Губернскаго Правленія совмѣстно съ командируемыми Министерствомъ въ Харьковскую губернію магистрами ветеринарныхъ наукъ: Качинскимъ, Вариковымъ и Игнатьевымъ и ветеринаромъ Мигаемъ, составили по предварительномъ ознакомленіи названныхъ должностныхъ лицъ съ зараженными пунктами и поступательнымъ развитіемъ въ нихъ чумной эпизоотіи, планъ будущихъ дѣйствій для быстрого и цѣлесообразнаго примѣненія означенной мѣры одновременно во всѣхъ неблагополучныхъ уѣздахъ, на точномъ основаніи прилагаемаго при семъ наставленія. Въ этомъ планѣ должно быть точно опредѣлено: въ какихъ именно неблагополучныхъ по чумѣ мѣстностяхъ, подъ отвѣтственностію котораго изъ ветеринаровъ (какъ изъ числа командированныхъ Министерствомъ, такъ и мѣстныхъ) и при участіи кого именно изъ полицейскихъ чиновъ будетъ совершаться примѣненіе мѣры убиванія, когда приблизительно должна быть окончена въ каждой изъ упомянутыхъ мѣстностей дезинфекція всего, что должно ей подлежать по правиламъ ветеринарной полиціи, и указанъ наилучшій порядокъ для выдачи денежнаго вознагражденія владѣльцамъ убитаго скота. Къ сему Департаментъ считаетъ долгомъ присовокупить; 1-е) что хотя примѣненіе мѣры убиванія къ скоту

даннаго хозяйства и не слѣдуетъ обусловливать согласіемъ на это подлежащихъ хозяевъ, тѣмъ неменѣе, въ случаѣ сопротивленія ихъ распоряженіямъ чумной комиссіи, могущаго повести къ нежелательнымъ осложненіямъ комиссіи, согласно ст. 9 наставленія, принадлежитъ право не производить убиваніе больныхъ животныхъ. Однако, подобныя отступленія могутъ быть допускаемы лишь въ самыхъ крайнихъ случаяхъ, причемъ, взамѣнъ упомянутой мѣры, въ подобныхъ пунктахъ должны быть устанавливаемы строжайшіе карантинны, направленные къ полному воспрещенію сношеній сихъ пунктовъ съ сосѣдними поселеніями. Такою строгостью возможно скорѣе и съ полною очевидностью убѣдить населеніе въ тягости карантинновъ и необходимости замѣны ихъ убіеніемъ зачумленныхъ животныхъ, такъ какъ правильное выполненіе этой послѣдней мѣры дастъ возможность всѣ крайне стѣснительныя ветеринарно-полицейскія мѣропріятія, неизбежно вызываемыя чумною эпизоотіею, примѣнять не далѣе трехнедѣльнаго срока; 2-е) что главное завѣдываніе выполненіемъ мѣры убиванія зачумленныхъ и подозрительныхъ животныхъ въ каждомъ изъ неблагополучныхъ участковъ губерніи должно быть возложено на упомянутыхъ выше должностныхъ лицъ, командированныхъ Министерствомъ, и 3-е) что для покрытія издержекъ по пресѣченію чумной эпизоотіи въ Харьковской губерніи предположено ассигновать 20000 рублей.

Наставленіе Медицинскаго Департамента о порядкѣ и условіяхъ примѣненія мѣръ для скорѣйшаго прекращенія чумной эпизоотіи въ мѣстностяхъ, неблагополучныхъ по чумѣ.

1. Въ селеніяхъ или городахъ, гдѣ не встрѣтятся особыхъ препятствій въ примѣненіи убиванія.

а) Весь зачумленный и подозрительный скотъ долженъ быть немедленно же убитъ, а зараженные помѣщенія и предметы,—если эти послѣдніе представляютъ значительную цѣнность и удобны для дезинфекціи,—дезинфицированы, *) всѣ же прочіе зараженные предметы подлежатъ сожженію.

б) Подозрительнымъ долженъ быть признаваемъ весь наличный скотъ тѣхъ дворовъ, въ которыхъ имѣются явно чумныя животныя или съ температурою 40° Ц. и выше (если въ деревнѣ уже обнаружена чума); такимъ же можетъ быть признанъ и скотъ сосѣднихъ дворовъ, если онъ приходилъ въ соприкосновеніе съ животными зараженныхъ дворовъ или стоитъ рядомъ съ нимъ въ помѣщеніяхъ, отдѣленныхъ простыми изгородами или другими какими либо преградами, легко проницаемыми для чумной заразы.

в) За убитыхъ животныхъ, а также и за уничтоженные вещи надлежитъ выдавать денежное вознагражденіе изъ особо отпущенныхъ для этой цѣли суммъ по оцѣнкѣ производящихъ убиваніе ветеринаровъ, совместно съ представителями мѣстныхъ общественныхъ земскихъ или городскихъ учреждений, если они пожелаютъ командировать таковыхъ представителей, мѣстнаго полицейскаго чиновника и кого либо изъ представителей сельской власти (старшинъ, сельскихъ старостъ, волостныхъ судей, добросовѣстныхъ, станичныхъ атамановъ и проч.), а также самого скотовладѣльца и нѣсколькихъ обывателей неблагополучнаго пункта.

г) Оцѣнка убитыхъ животныхъ не можетъ превышать 45 руб. за каждую голову скота степной или иностранной породы и 25 руб. русской породы.

д) Объ убиваніи животныхъ и уничтоженіи вещей должны быть составляемы особые акты, въ которыхъ надлежитъ *подробно излагать* всѣ обстоятель-

*) А именно: металлическія вещи должны быть подвергнуты дѣйствию влажной или сухой высокой температуры; прочія цѣнныя вещи, а также полы и стѣны сараевъ должны быть обмыты растворомъ сулемы (1 часть на 2000 ч. воды); навозъ, остатки корма и подстилку, если нельзя сжечь, нужно тщательно перемѣшивать съ 1 десятою частью хлорной извести, прибавляя къ ней небольшія количества сѣрной кислоты; эти же послѣднія средства надо употреблять и для дезинфекціи земли.

ства дѣла и означать точно количество всего скота въ неблагополучномъ пунктѣ; число зараженныхъ дворовъ и убитыхъ въ нихъ явно чумныхъ и подозрительныхъ животныхъ (отдѣльно) соответственно нормѣ оцѣнки животныхъ; всю сумму подлежащаго за нихъ вознагражденія, родъ и количество уничтоженныхъ предметовъ, а также оцѣнку ихъ; какія именно мѣры приняты въ остальныхъ дворахъ того-же пункта для недопущенія дальнѣйшаго появленія чумныхъ случаевъ въ неблагополучномъ селеніи, а равно и для предупрежденія заноса заразы въ сосѣднія мѣстности.

е) При убиваніи первыхъ чумныхъ животныхъ *) обязательно должно быть производимо вскрытіе и составленъ подробный протоколъ; при дальнѣйшемъ же убиваніи вскрытіе можетъ быть производимо только въ такомъ случаѣ, если въ теченіи 2—3 недѣль со времени послѣдняго случая надежда чумныхъ животныхъ не было новыхъ заболѣваній; во всѣхъ же прочихъ случаяхъ вопросъ о необходимости вскрытія предоставляется усмотрѣнію ветеринаровъ, при чемъ, если имѣется возможность и выражается со стороны владѣльца животныхъ желаніе подтвердить вѣрность діагноза новымъ вскрытіемъ, лучше не отклонять подобныхъ заявленій и тѣмъ не подавать повода къ излишнимъ нареканіямъ и даже жалобамъ.

ж) Упомянутые въ пунктахъ д и е акты и протоколы должны быть подписаны всѣми лицами, присутствовавшими при убиваніи и производившими оцѣнку животныхъ и вещей, а затѣмъ немедленно же препровождены во Врачебное Отдѣленіе, которое, по разсмотрѣніи всего дѣла совместно съ командированнымъ Министерствомъ ветеринаромъ (каждымъ для своего участка), утверждаетъ ихъ и присуждаетъ денежную выдачу.

з) Въ тѣхъ случаяхъ, когда отсрочка денежныхъ платежей до разсмотрѣнія актовъ и протоколовъ, указаннымъ въ предыдущемъ пунктѣ порядкомъ, можетъ повлечь замедленіе въ примѣненіи убиванія, а немедленною уплатою вознагражденія, слѣдующаго за уничтоженные скотъ и вещи, обусловливается согласіе жителей на примѣненіе мѣры убиванія,—лицамъ Врачебной Инспекціи и командированнымъ Министерствомъ ветеринарамъ предоставляется право уплачивать причитающееся вознагражденіе сплошн или въ нѣкоторой его долѣ,—для каковой цѣли упомянутыя лица **) должны быть снабжаемы авансами въ размѣрѣ до 500 руб. каждый.

и) Въ отношеніи всѣхъ прочихъ дворовъ неблагополучнаго пункта слѣдуетъ принимать нижеслѣдующія ветеринарно-карантинныя мѣры, которыя могутъ быть отмѣняемы не иначе, какъ черезъ три недѣли со времени послѣдняго случая убиванія или надежда чумныхъ животныхъ,—а именно: воспрещеніе вывода всякаго скота изъ дворовъ; воспрещеніе вывоза животныхъ продуктовъ, а равно и такихъ предметовъ,—сѣна, соломы, тряпья и проч., посредствомъ которыхъ легко можетъ быть занесена зараза; полное прекращеніе,—если это представится возможнымъ,—сношеній неблагополучнаго пункта съ благополучными. Исключенія изъ этого послѣдняго правила надлежитъ дѣлать только въ крайнихъ случаяхъ и при непремѣнномъ соблюденіи всѣхъ необходимыхъ предосторожностей.

II. Селенія и дворы (въ городахъ), въ которыхъ убиваніе признано необходимымъ, но не можетъ быть примѣнено вслѣдствіе нежеланія скотовладѣльцевъ.

Такіе неблагополучныя пункты на все время существованія въ нихъ эпизоотіи, а также и въ теченіи срока, указаннаго въ пунктѣ и I отдѣла этого наставленія, со времени послѣдняго случая надежда или выздоровленія чумнаго животнаго, должны быть совершенно изолированы отъ сосѣдняго населенія, почему непосредственныя сношенія жителей подобныхъ пунктовъ съ посторонними не могутъ быть допускаемы. Всѣ вообще ветеринарно-карантинныя мѣры надлежитъ выполнять въ этихъ пунктахъ какъ въ зимнее, такъ въ весеннее

*) Въ каждомъ изъ неблагополучныхъ поселеній.

**) Именно, Губернскіе Врачебные Инспекторы, ихъ помощники и ветеринары, командированные Министерствомъ.

и лѣтнее время, впредь до совершеннаго прекращенія эпизоотіи, безусловно и съ наибольшою строгостію, чтобы возможно скорѣе на опытъ убѣдить населеніе въ тягости карантинныхъ мѣръ и необходимости замѣнить ихъ убиваніемъ,—послѣ котораго, не болѣе какъ чрезъ три недѣли, если не будетъ новыхъ случаевъ чумы, всѣ стѣснительныя ветеринарно-полицейскія мѣры прекращаются.

Примѣчаніе. Въ означенныхъ селеніяхъ, сверхъ присужденія вознагражденій за убитый скотъ и уничтоженныя вещи тѣмъ хозяевамъ, которые первые изъявляютъ согласіе на убиваніе, а затѣмъ склоняютъ и другихъ къ этой же мѣрѣ, можно выдавать, съ разрѣшенія Министерства Внутреннихъ Дѣлъ, особыя денежныя преміи (не свыше 100% съ суммы причитающагося вознагражденія), упоминая объ этомъ въ актахъ (Отд. I пункт. д).

III. Въ селеніяхъ и городахъ, гдѣ одновременное убиваніе всѣхъ чумныхъ и подозрительныхъ животныхъ будетъ признано командированными Министерствомъ Внутреннихъ Дѣлъ ветеринарами неудобопримѣнимымъ.

а) Раздѣлить большія стада на мелкія партіи, которыя и содержать совершенно отдѣльно, подвергая ихъ ежедневно по два раза поголовному термометрическому изслѣдованію и отдѣляя немедленно тѣхъ, у которыхъ температура 40° и выше; засимъ, при обнаруженіи хотя бы у одного изъ этихъ послѣднихъ животныхъ другихъ признаковъ заболѣванія чумою, немедленно же убивать его.

б) Такому же убиванію должны подлежать и тѣ явно чумныя животныя, которыя ко времени прибытія лицъ, завѣдывающихъ убиваніемъ, будутъ представляться трудно-болными. Животныхъ же, выздоравливающихъ или страдающихъ abortивной формою чумы (только у степныхъ породъ), надлежитъ оставлять подъ особымъ надзоромъ ветеринаровъ и, по окончательномъ выздоровленіи, обмывать нѣсколько разъ въ недѣлю растворомъ сулемы, съ соблюденіемъ необходимыхъ предосторожностей.

в) Въ означенныхъ неблагополучныхъ пунктахъ слѣдуетъ также примѣнять ветеринарно-карантинныя мѣры, указанныя въ отдѣлѣ I этого наставленія, но при этомъ необходимо прилагать всѣ старанія, чтобы, по возможности, облегчить тяжелое положеніе населенія, такъ какъ замедленіе въ примѣненіи убиванія произошло не по его винѣ.

Во всѣхъ вообще вышеобъясненныхъ случаяхъ необходимо имѣть въ виду, что всѣ пункты, лежащіе въ близкомъ разстояніи отъ зачумленныхъ, должны находиться подъ особымъ ветеринарно-полицейскимъ наблюденіемъ, а жители ихъ обязаны непремѣнно и немедленно же увѣдомлять подлежащихъ ветеринаровъ о каждомъ случаѣ заболѣваній крупнаго и мелкаго рогатаго скота, овецъ и козъ; по полученіи таковаго увѣдомленія, ветеринаръ долженъ сейчасъ же опредѣлить характеръ заболѣванія, а въ случаѣ подозрительности его, произвести вскрытіе и составить протоколъ.

Надзоръ на мѣстахъ за неуклоннымъ выполненіемъ всѣхъ мѣръ по прекращенію чумы рогатаго скота долженъ быть возложенъ на чиновъ уѣздной и городской полиціи, а равно и на сельскихъ властей, которые, сверхъ сего, подъ опасеніемъ законной отвѣтственности, обязаны оказывать всевозможное содѣйствіе ветеринарамъ въ дѣлѣ скорѣйшаго прекращенія эпизоотіи. Въ тѣхъ мѣстностяхъ, гдѣ къ тому представится необходимость, слѣдуетъ временно усилить составъ полиціи. Что же касается ветеринарныхъ фельдшеровъ и стражниковъ, то таковыя могутъ быть нанимаемы, въ потребномъ количествѣ, какъ лицами врачебной инспекціи, такъ и командированными Министерствомъ ветеринарами. Если для правильнаго примѣненія мѣры убиванія потребуется временное усиленіе состава мѣстныхъ ветеринаровъ, то Медицинскимъ Департаментомъ будутъ немедленно же, по полученіи объ этомъ заявленій Губернскаго Начальства, командированы означенныя лица.

Каждыя двѣ недѣли Врачебное Отдѣленіе и командированные Министерствомъ ветеринары должны доставлять Медицинскому Департаменту подробныя

свѣдѣнія о ходѣ дѣла по прекращенію чумной эпизоотіи, а въ экстренныхъ случаяхъ обращаться за разъясненіями въ сей Департаментъ по телеграфу.

Распоряженія относительно ярмарокъ.

Съ 1885 г. въ виду усиленнаго распространенія чумной эпизоотіи въ Харьковской губ. мѣстныя ярмарки были безусловно воспрещены г. Министромъ Внутр. Дѣлъ. Съ октября 1886 г., вслѣдствіе ходатайства уѣздныхъ земствъ и предводителей дворянства, ярмарки разрѣшены въ благополучныхъ отъ чумы мѣстностяхъ, по отдѣльному каждому разѣ представленію уѣздныхъ исправниковъ г. начальнику губерніи, съ точнымъ указаніемъ всѣхъ мѣръ, какія ими будутъ приняты въ каждомъ случаѣ отдѣльно, для недопущенія скота изъ зараженныхъ мѣстностей и вообще недопущенія посредствомъ ярмарокъ заразы.

О преобразованіи оброчной подати бывшихъ государственныхъ крестьянъ въ выкупные платежи.

Высочайше утвержденнымъ 12 іюня сего года мѣнѣемъ Государственнаго Совѣта постановлены слѣдующія правила, въ измѣненіе и дополненіе подлежащихъ узаконеній:

1) Взимаемые съ государственныхъ крестьянъ и другихъ сельскихъ сословій государственная оброчная подать и замѣняющіе ее сборы, а также лѣсной налогъ, преобразовываются, съ 1-го января 1887 года, въ выкупные платежи.

2) Суммы выкупныхъ платежей устанавливаются, въ законодательномъ порядкѣ, для каждой губерніи въ неизмѣнномъ размѣрѣ на весь срокъ выкупа. Взиманіе ихъ прекращается окончательно съ 1-го января 1931 года.

3) Установленная для каждой губерніи сумма выкупныхъ платежей распределяется между уѣздами, по соглашенію министровъ: Финансовъ, Внутреннихъ Дѣлъ и Государственныхъ Имуществъ.

4) Разверстка назначенной на каждый уѣздъ суммы выкупныхъ платежей между отдѣльными селеніями производится губернскими по крестьянскимъ дѣламъ присутствіями на основаніи проектовъ разверстки, составляемыхъ: а) въ губерніяхъ, гдѣ владѣнія записи уже выданы,—особыми уѣздными коммиссіями изъ мѣстнаго податнаго инспектора и двухъ членовъ уѣзднаго по крестьянскимъ дѣламъ присутствія, по выбору присутствія, которое, вмѣстѣ съ тѣмъ, назначаетъ одного изъ членовъ означенной коммиссіи ея предсѣдателемъ; б) въ губерніяхъ, на которыя распространяется дѣйствіе Положенія 24 ноября 1866 года, но гдѣ владѣнія записи еще не выданы,—указанными въ приложеніяхъ къ прим. 1 и 5 ст. 22 Положенія о госуд. крест. (Св. Зак. т. IX, особ. прил., VII, изд. 1876 года) чинами Министерства Государственныхъ Имуществъ, съ участіемъ мѣстнаго податнаго инспектора на одинаковыхъ правахъ съ непремѣннымъ членомъ уѣзднаго по крестьянскимъ дѣламъ присутствія, и в) въ губерніи Архангельской и въ уѣздахъ Сольвычегодскомъ, Яренскомъ и Устьицесольскомъ—Вологодской губерніи—съѣздами по крестьянскимъ дѣламъ, съ участіемъ мѣстнаго податнаго инспектора.

Примѣчаніе. Завѣдываніе дѣлопроизводствомъ губернскаго по крестьянскимъ дѣламъ присутствія, по разверсткѣ выкупныхъ платежей между селеніями, возлагается на управляющаго мѣстною казенною палатою.

5) Въ уѣздахъ, гдѣ владѣнія записи уже выданы, назначенная на уѣздъ сумма выкупныхъ платежей разверстывается между селеніями соразмѣрно оклада оброчной подати и лѣснаго налога. При этомъ выкупные платежи по каждому отдѣльному селенію не должны превышать: во-1-хъ, существующихъ окладовъ оброчной подати и лѣснаго налога, увеличенныхъ на $\frac{2}{3}$ (двѣ третьихъ) части; во-2-хъ, суммы взимаемыхъ нынѣ съ тѣхъ селеній окладовъ оброчной и подушной податей, и въ-3-хъ, окладовъ выкупныхъ платежей бывшихъ

помѣщичьихъ крестьянъ въ ближайшихъ селеніяхъ, находящихся въ одинаковыхъ поземельныхъ условіяхъ.

Примѣчаніе 1. Правило, изложенное въ сей статьѣ, не примѣняется къ селеніямъ менопитовъ въ волостяхъ Хортицкой и Мариупольской—Екатеринославской губерніи, Молочанской—Таврической губерніи и Малышинской—Самарской губерніи, а также водворенныхъ въ Мариупольскомъ и Ростовскомъ уѣздахъ грековъ и армянъ. По означеннымъ селеніямъ оклады выкупныхъ платежей опредѣляются по соображеніи съ десятинными окладами этихъ платежей для ближайшихъ селеній бывшихъ государственныхъ крестьянъ.

Примѣчаніе 2. Министру Финансовъ предоставляется допускать повышеніе существующихъ окладовъ оброчной подати болѣе, чѣмъ на $\frac{2}{3}$, для отдѣльныхъ селеній, если въ томъ окажется надобность для распредѣленія по губерніи всей суммы причитающихся съ нея выкупныхъ платежей.

6) Для селеній, находящихся въ особенно неблагоприятныхъ условіяхъ, можетъ быть допущено меньшее, противъ указаннаго въ предыдущей статьѣ, повышеніе платежей, съ тѣмъ, чтобы слагаемая съ нихъ сумма была распредѣлена между остальными селеніями того же уѣзда, съ соблюденіемъ, однако, указанныхъ въ ст. 5 предѣловъ повышенія существующихъ окладовъ оброчной подати.

7) Предположенная уѣздною комиссіею развертка выкупныхъ платежей по отдѣльнымъ селеніямъ провѣряется опросомъ избранныхъ отъ подлежащихъ обществъ уполномоченныхъ, въ числѣ двухъ отъ cadaго селенія, созываемыхъ одновременно отъ ближайшихъ другъ къ другу селеній. Заявленія уполномоченныхъ о необходимости пониженія окладовъ выкупныхъ платежей по отдѣльнымъ селеніямъ, въ виду особенныхъ неудобствъ ихъ надѣловъ, заносятся въ протоколъ и, въ случаѣ надобности, провѣряются на мѣстѣ. Исправленный комиссіею проектъ развертки представляется губернскому по крестьянскимъ дѣламъ присутствію, съ означенными выше протоколами и съ подробнымъ объясненіемъ основаній допущеннаго отступленія отъ равномернаго по всѣмъ селеніямъ повышенія существующихъ окладовъ оброчной подати.

8) По соображеніи представленныхъ уѣздными комиссіями проектовъ развертки суммъ выкупныхъ платежей, назначенныхъ на уѣздъ, губернское по крестьянскимъ дѣламъ присутствіе устанавливаетъ оклады выкупныхъ платежей по всѣмъ селеніямъ губерніи и препровождаетъ списокъ окладовъ по селеніямъ въ казенную палату для внесенія въ окладные листы.

9) Если при разверткѣ выкупныхъ платежей между селеніями окажется необходимымъ, въ виду исключительно неблагоприятнаго положенія многихъ селеній уѣзда, уменьшить назначенную на уѣздъ общую сумму этихъ платежей, то губернское по крестьянскимъ дѣламъ присутствіе входитъ къ Министру Финансовъ съ представленіемъ, какъ о размѣрѣ такого пониженія, такъ и о распредѣленіи между остальными уѣздами губерніи той суммы, которую предполагается сложить съ уѣзда. Соответственныя измѣненія въ распредѣленіи между уѣздами назначенныхъ на губернію суммъ выкупныхъ платежей могутъ быть производимы по соглашенію Министра Финансовъ съ Министрами Внутреннихъ Дѣлъ и Государственныхъ Имуществъ.

10) Въ уѣздахъ, гдѣ еще не приступлено къ составленію владѣнныхъ записей, сумма, на которую увеличивается взимаемая теперь оброчная подать съ крестьянъ всего уѣзда, разверстывается между селеніями, впредь до выдачи владѣнныхъ записей, по соразмѣрности съ государственнымъ поземельнымъ налогомъ, взимаемымъ съ этихъ селеній. Окончательная развертка означенныхъ суммъ выкупныхъ платежей производится при составленіи владѣнныхъ записей, на указанныхъ въ законѣ основаніяхъ для разверстки оброчной подати.

11) По тѣмъ селеніямъ, гдѣ отводъ лѣснаго надѣла еще не произведенъ, лѣсной налогъ исчисляется при выдачѣ владѣнной записи на установленныхъ для исчисленія сего налога основаніяхъ, съ увеличеніемъ его на 20⁰/₀.

12) Въ Лифляндской, Эстляндской и Курляндской губерніяхъ, назначенная на каждую губернію сумма выкупныхъ платежей разверстывается ком-

миссіями регулированія между отдѣльными участками крестьянъ на тѣхъ же основаніяхъ, на какихъ распределены назначенныя по Высочайшему повелѣнію 10 марта 1869 года суммы поземельнаго съ нихъ оброка.

13) Съ установленіемъ окладовъ выкупныхъ платежей по отдѣльнымъ селеніямъ, на владѣнныхъ записяхъ дѣлается надпись о размѣрѣ этихъ окладовъ.

14) Капиталъ, соответствующій устанавливаемымъ настоящими правилами выкупнымъ платежамъ, опредѣляется помноженіемъ этихъ платежей на *двадцать*.

15) По селеніямъ, получившимъ владѣнные записи, выкупные платежи могутъ быть уменьшены, или совсѣмъ погашены, посредствомъ взноса сельскими обществами и владѣльцами подворныхъ участковъ въ мѣстное казначейство, сверхъ годоваго оклада, части или всего соответствующаго этимъ платежамъ капитала. Означенные взносы производятся наличными деньгами, въ размѣрѣ не менѣе десяти рублей, и во всякомъ случаѣ цѣлыми десятками рублей, или государственными процентными бумагами, принимаемыми по цѣнѣ, устанавливаемой Министромъ Финансовъ. Годовой окладъ выкупныхъ платежей, въ случаѣ досрочнаго взноса, уменьшается, въ опредѣленные для сего сроки, соразмѣрно суммѣ, зачтенной въ погашеніе капитала.

16) Всѣ суммы, поступающія по предыдущей статьѣ въ уплату капитала, соответствующаго выкупнымъ платежамъ, обращаются на погашеніе государственныхъ долговъ.

В ъ Д О М О С Т Ь

о суммахъ выкупныхъ платежей по губерніямъ, подлежащимъ распределенію между уѣздами и разверсткѣ между отдѣльными селеніями.

(Высочайше утверждена 12 іюня 1886 г.)

НАИМЕНОВАНИЕ ГУБЕРНІЙ.	СУММЫ ВЫКУПНЫХЪ ПЛАТЕЖЕЙ. Рублн.	НАИМЕНОВАНИЕ ГУБЕРНІЙ.	СУММЫ ВЫКУПНЫХЪ ПЛАТЕЖЕЙ. Рублн.
Архангельская	139,777	Исковская	468,012
Астраханская	471,338	Рязанская	1.295,749
Бессарабская	412,911	Самарская	2.400,788
Владимірская	831,464	С.-Петербургская	227,849
Вологодская	996,900	Саратовская	2.207,302
Воронежская	3.759,363	Симбирская	206,108
Вятская	4.285,009	Смоленская	436,626
Область Войска Донскаго	3,637	Ставропольская	619,885
Екатеринославская	1.799,878	Таврическая	1.099,712
Казанская	3.131,817	Тамбовская	2.983,488
Калужская	461,712	Тверская	1.079,595
Костромская	438,997	Тульская	576,995
Курская	2.812,002	Уфимская	576,407
Московская	852,476	Харьковская	2.897,458
Нижегородская	740,419	Херсонская	1.262,431
Новгородская	679,858	Черниговская	447,963
Олонецкая	213,814	Ярославская	642,655
Оренбургская	745,851	Терская область	8,566
Орловская	1.438,376	Кубанская область	28,368
Пензенская	1.549,844	Эстляндская	54
Пермская	2.336,916	Лифляндская	251,777
Полтавская	361,043	Курляндская	795,696
		Всего	49.036,884

О порядкѣ разрѣшенія семейныхъ раздѣловъ въ сельскихъ обществахъ съ общиннымъ пользованіемъ землею.

Высочайше утвержденнымъ 18 марта 1886 г. мѣриемъ Государственнаго Совѣта постановлено:

Въ дополненіе подлежащихъ статей Общаго Положенія о крестьянахъ, вышедшихъ изъ крѣпостной зависимости (Свода Зак. т. IX, Особ. Прилож., изд. 1876 года, Полож. о сельск. сост., I) постановить слѣдующія правила о порядкѣ разрѣшенія семейныхъ раздѣловъ въ тѣхъ сельскихъ обществахъ, въ которыхъ существуетъ общинное пользованіе мѣрскою полевою землею:

1. Семейство, желающее раздѣлиться на самостоятельныя хозяйства, обязано заявить о томъ сельскому сходу и указать при этомъ какъ подлежащее раздѣлу имущество (ст. 5, п. а), такъ и справедливыя способы распределенія его между предположенными къ образованію новыми хозяйствами.

2. По такому заявленію, сходъ прежде всего удостовѣряется въ томъ, послѣдовало ли на испрашиваемый раздѣлъ согласіе родителя или старшаго члена семьи, и, при отсутствіи упомянутаго согласія, приступаетъ къ обсужденію заявленія о раздѣлѣ только тогда, когда поводомъ къ нему служатъ расточительность или безразветвенное поведеніе домохозяина.

3. При разсмотрѣніи заявленій о раздѣлахъ сходъ обсуждаетъ: а) существуетъ ли основательный поводъ къ раздѣленію семьи; б) способны ли образующіяся семейства къ самостоятельному веденію хозяйства; в) достаточны ли принадлежащія имъ усадебныя участки для устройства на нихъ усадебъ, съ соблюденіемъ требованій Строительнаго Устава, а въ случаѣ неимѣнія такихъ участковъ—представляется ли возможнымъ отвести ихъ изъ мѣрской усадебной или полевой земли, и г) будетъ ли, въ случаѣ допущенія раздѣла, обеспечено исправное поступленіе числящихся на семьѣ недоимокъ и текущихъ окладовъ по податямъ, повинностямъ и другимъ казеннымъ взысканіямъ.

4. Если, по разсмотрѣніи дѣла, окажется, что предположенный раздѣлъ не удовлетворяетъ указаннымъ въ статьѣ 3 условіямъ, то сходъ отказываетъ въ дозволеніи онаго.

5. Разрѣшая раздѣлъ, сходъ: а) распределяетъ между членами дѣлящейся семьи отведенный ей полевой надѣлъ и утверждаетъ, по надлежащемъ исправленіи, заявленныя ему предположенія о томъ, что именно долженъ получить каждый участникъ раздѣла изъ принадлежащихъ семьѣ: усадебнаго участка, строеній и того движимаго имущества, которое составляетъ необходимую принадлежность крестьянскаго хозяйства (какъ-то: земледѣльческія орудія, скотъ и т. п.); б) производитъ раскладку между вновь образующимися хозяйствами лежащихъ на семьѣ податей, повинностей и другихъ казенныхъ взысканій, а также числящихся на нихъ недоимокъ, и в) въ случаѣ недостаточности принадлежащаго дѣлящейся семьѣ усадебнаго участка для возведенія необходимыхъ усадебныхъ построекъ (ст. 3, п. в), отводитъ такой участокъ изъ свободныхъ мѣрскихъ земель.

6. Сельскій сходъ не вмѣшивается въ распределеніе между членами семейства другихъ, кромѣ указанныхъ въ статьѣ 5, движимыхъ и недвижимыхъ имуществъ, какъ-то: усадебныхъ, полевыхъ и иныхъ земель, приобретенныхъ въ собственность другими способами, кромѣ надѣленія, а также въ раздѣлѣ движимости, не составляющей необходимой принадлежности крестьянскаго хозяйства (ст. 5, п. а).

7. Для разрѣшенія семейнаго раздѣла требуется согласіе не менѣе двухъ третей всѣхъ крестьянъ, имѣющихъ право участвовать въ сельскомъ сходѣ (Общ. Пол. о крест., ст. 47).

8) Семейный раздѣлъ, хотя бы онъ послѣдовалъ съ разрѣшенія схода, не предоставляетъ участвующимъ въ семьѣ раздѣлѣ лицамъ никакихъ новыхъ правъ по исполненію воинской повинности. Семейство, раздѣлившееся безъ разрѣшенія сельскаго схода, почитается, въ отношеніи къ отбыванію податей и повинностей, а также по платежу другихъ казенныхъ взысканій—за одну

семью, причемъ всѣ члены такого семейства несутъ общую отвѣтственность за исправное выполненіе сихъ обязанностей.

9. Приговоры сельскихъ сходовъ, постановленные по заявленіямъ о семейныхъ раздѣлахъ, на которые не было изъявлено согласія родителями (ст. 2), считаются окончательными въ томъ лишь случаѣ, когда сходъ отказалъ въ разрѣшеніи раздѣла, соответственно желанію родителя. Въ противномъ случаѣ, а также когда несогласіе на раздѣлъ послѣдовало со стороны старшаго члена семьи (заступающаго мѣсто родителя), недовольные рѣшеніемъ схода члены семьи могутъ, въ теченіи четырнадцати дней, считая съ постановленія приговора, принести жалобу уѣздному по крестьянскимъ дѣламъ присутствію, а гдѣ оно не учреждено—мировому посреднику, которыми жалоба сія разсматривается по существу. Принесеніе жалобы останавливаетъ исполненіе приговора о допущеніи раздѣла. Рѣшенія уѣздныхъ по крестьянскимъ дѣламъ присутствій и мировыхъ посредниковъ по симъ дѣламъ признаются окончательными.

Инструкція Харьковскаго Губернскаго по крестьянскимъ дѣламъ Присутствія

сельскимъ обществамъ и должностнымъ лицамъ крестьянскаго управленія относительно исполненія ими Высочайше утвержденнаго 18 марта 1886 года мѣнія Государственнаго Совѣта о порядкѣ разрѣшенія семейныхъ раздѣловъ въ сельскихъ обществахъ, въ которыхъ существуетъ общинное пользованіе мѣрною полевою землею.

I. Сельскій староста, получивъ заявленіе отъ семейства, желающаго раздѣлиться на самостоятельныя хозяйства, обязанъ:

1. Въ теченіи семи дней со дня полученія означеннаго заявленія пригласить двухъ домохозяевъ изъ числа лицъ, имѣющихъ, на основ. 47 ст. общ. пол., право участія на сельскомъ сходѣ и совместно съ ними повѣрить на мѣстѣ подлежащее раздѣлу имущество, причемъ удостовѣриться въ томъ, что въ составъ его не входитъ такое, которое, на основаніи ст. 6 Высочайше утв. 18 марта 1886 г. мн. Гос. Сов., не подлежитъ дѣйствию упомянутаго закона.

2. Тотчасъ-же по полученіи заявленія о раздѣлѣ, и во всякомъ случаѣ не позднѣе какъ черезъ одинъ мѣсяць, созвать сельскій сходъ, на который пригласить всѣхъ домохозяевъ, имѣющихъ право участія на сходѣ, членовъ семьи, желающей раздѣлиться и непременно родителя или старшаго члена этой семьи, а въ случаѣ невозможности почему-либо для послѣдняго явиться на сходъ, отобразить отъ него удостовѣренное двумя свидѣтелями изъ мѣстныхъ домохозяевъ письменное заявленіе о согласіи или несогласіи его на испрашиваемый раздѣлъ.

Примѣчаніе. При невозможности, по независящимъ отъ старосты причинамъ, созвать сельскій сходъ въ указанный срокъ—сельскій староста объ этомъ доноситъ волостному правленію, которое обязано слѣдить за тѣмъ, чтобы сходъ былъ созванъ при первой возможности.

3. Наблюдати за тѣмъ, чтобы на созванномъ имъ для раздѣла сельскомъ сходѣ явилось не менѣе $\frac{2}{3}$ общаго числа домохозяевъ, чтобы сходчики соотвѣтствовали требованіямъ, указаннымъ въ 47 ст. общ. пол. и чтобы сельскій сходъ въ точности выполнилъ возлагаемая на него какъ закономъ 18-го марта 1886 г., такъ настоящей инструкціей обязанности, для чего передъ началомъ схода прочесть всѣмъ собравшимся какъ тотъ, такъ и другую.

4. Тотчасъ-же, по постановленіи сходомъ приговора, объявить его содержаніе всѣмъ членамъ дѣлящейся семьи, въ присутствіи не менѣе двухъ свидѣтелей изъ лицъ, принимавшихъ участіе на сходѣ и разъяснить при этомъ, что недовольные рѣшеніемъ схода могутъ въ теченіи четырнадцати дней принести жалобу уѣздному по крестьянскимъ дѣламъ присутствію.

5. Не позднѣе трехъ дней послѣ постановленія схода состоявшейся приговоръ представить въ мѣстное волостное правленіе.

6. Наблюсти за тѣмъ, чтобы до обратнаго полученія изъ волостнаго правленія приговора о семейномъ раздѣлѣ члены дѣлящейся семьи не приводили его въ исполненіе.

7. Наблюсти за тѣмъ, чтобы полученный обратно изъ волостнаго правленія приговоръ о семейномъ раздѣлѣ былъ исполненъ во всемъ согласно съ основаніями въ немъ указанными и о времени дѣйствительнаго производства довести волостному правленію.

За неисполненіе возложенныхъ на сельскаго старосту настоящей инструкціей обязанностей онъ, по распоряженію уѣзднаго присутствія, привлекается къ отвѣтственности на основаніи ст. 125 общ. пол.

II. Сельскій сходъ, созванный старостой для разсмотрѣнія заявленія о семейномъ раздѣлѣ, обязанъ:

1. Провѣрить обстоятельства, послужившія поводомъ къ испрашиваемому раздѣлу и удостовѣриться въ ихъ основательности и дѣйствительной необходимости раздѣла, причѣмъ употребить все старанія, чтобы доказать членамъ дѣлящейся семьи невознаградимый вредъ, причиняемый дробленіемъ семействъ крестьянскому хозяйству и вредное воздѣйствіе, оказываемое имъ на нравственность крестьянскаго населенія.

2. Удостовѣриться въ томъ, послѣдовало-ли на испрашиваемый раздѣлъ согласіе родителя или старшаго члена семьи, а если поводомъ къ раздѣлу служить расточительность или безнравственное поведеніе послѣднихъ, то убѣдиться въ наличности этихъ обстоятельствъ, причѣмъ расточительнымъ и безнравственнымъ домохозяиномъ, т. е. такимъ, безъ согласія коего производится раздѣлъ, можетъ быть признанъ лишь тотъ, который, на основ. 3 п. 188 ст. общ. пол., устраненъ отъ хозяйства или, на основ. 2 п. 51 ст. общ. пол., какъ порочный, удаленъ отъ участія на сходахъ или-же былъ подвергнутъ, по приговору суда, наказанію, сопряженному съ лишеніемъ или ограниченіемъ правъ.

3. Провѣрить собранныя старостой свѣдѣнія о подлежащемъ раздѣлу имуществѣ и удостовѣриться въ томъ, способно-ли вновь образующееся семейство къ самостоятельному веденію хозяйства, т. е. достаточно-ли въ немъ количество работниковъ для обработки отводимой ему надѣльной земли, имѣются-ли необходимыя для веденія хозяйства хозяйственныя постройки и живой и мертвый инвентарь или необходимыя для приобрѣтенія ихъ денежныя средства.

4. Обсудить надлежащимъ образомъ, будетъ-ли, въ случаѣ допущенія раздѣла, обезпечено исправное поступленіе недоимокъ и текущихъ платежей по всемъ повинностямъ какъ съ отдѣляющейся семьи, такъ равно и съ остающейся послѣ отдѣла.

5. Удостовѣриться въ томъ, возможно-ли на принадлежащемъ раздѣляющейся семьѣ усадебномъ участкѣ устроить, съ соблюденіемъ правилъ строительнаго устава, отдѣльныя усадьбы какъ отдѣляющейся, такъ и остающейся семьѣ, а въ случаѣ неудовлетворительности усадебнаго участка въ упомянутомъ отношеніи, представляется-ли возможнымъ отвести на долю выдѣляющейся семьѣ новый усадебный участокъ изъ мірскаго земли въ какомъ размѣрѣ и въ какомъ мѣстѣ.

6. Постановитъ приговоръ или разрѣшающій испрашиваемый раздѣлъ или отказывающій въ немъ, который долженъ заключать въ себѣ слѣдующія свѣдѣнія:

А. Въ первомъ случаѣ, т. е. при разрѣшеніи раздѣла:

а) Годъ, мѣсяцъ и число.

б) Названіе общества и волости.

в) Свѣдѣніе о томъ, принадлежитъ-ли обществу къ числу такихъ, въ которыхъ существуетъ общинное пользованіе мірскою полевою землею.

г) Количество домохозяевъ, имѣющихъ вообще, на основаніи 47 ст. общ. пол., право участія на сходахъ, количество принимавшихъ участіе въ постановленіи даннаго приговора и количество изъявившихъ и неизъявившихъ согласіе на семейный раздѣлъ.

д) Составъ всей семьи, желающей раздѣлиться и составъ вновь образующагося самостоятельнаго семейства, съ указаніемъ ихъ пола и возраста.

е) Поводы, послужившіе основаніемъ къ раздѣленію семьи.

ж) Съ согласія-ли родители или старшаго члена семьи производится раздѣлъ, а въ противномъ случаѣ, какія представлены доказательства ихъ расточительности или безнравственнаго поведенія.

з) Какая часть надѣльной земли поступаетъ отдѣляющимся членамъ и какая остается въ семьѣ.

и) Какія именно хозяйственные постройки и что именно изъ движимаго имущества поступаетъ отдѣляющимся членамъ и что остается въ семьѣ.

і) Гдѣ именно отдѣляющееся семейство должно селиться и на своемъ-ли усадебномъ участкѣ или на вновь отведенномъ участкѣ мірекой земли.

к) Какая доля недоимокъ и текущихъ платежей должна падать на отдѣляющуюся семью и какая на остающуюся.

л) Подписи грамотныхъ за себя и по уполномочію за неграмотныхъ.

м) Подпись сельскаго старосты.

н) Печать сельскаго общества.

В. Во второмъ случаѣ, т. е. при отказѣ схода въ раздѣлѣ, кромѣ свѣдѣній, означенныхъ въ п.п. а, б, в, г, д, л, м и н должны быть точно указаны причины, послужившія основаніемъ для отказа.

За неправильное составленіе приговора о раздѣлѣ лица, участвовавшіе въ составленіи онаго, привлекаются къ отвѣтственности по распоряженію уѣзднаго по крестьянскимъ дѣламъ присутствія на основаніи примѣчанія 3-го къ ст. 51-й общ. пол.

III. Волостное правленіе, получивъ отъ сельскаго старосты приговоръ, разрѣшающій семейный раздѣлъ или отказывающій въ немъ, обязано:

1. Въ теченіи четырнадцати дней со дня полученія приговора о раздѣлѣ удостовѣриться въ правильности его составленія посредствомъ производства волостнымъ старшиною личнаго на мѣстѣ разслѣдованія о томъ:

а) Составленъ-ли приговоръ съ согласія не менѣе $\frac{2}{3}$ всѣхъ домохозяевъ, имѣющихъ право участія на сходѣ.

б) Послѣдовало-ли дѣйствительно согласіе на раздѣлъ со стороны родителя или старшаго члена семьи, а въ противномъ случаѣ, въ достаточной-ли степени изслѣдована сходомъ ихъ расточительность или безнравственное поведеніе.

в) Соблюдены-ли сходомъ и старостою всѣ обязанности, возложенныя на нихъ закономъ и настоящей инструкціей.

г) Не состоялся-ли приговоръ подъ вліяніемъ угощенія и выражаетъ-ли онъ дѣйствительную волю схода.

д) Соответствуетъ-ли отведенный отдѣляющейся семьѣ участокъ, для устройства на немъ усадьбы, требованіямъ строительнаго устава.

е) Правильно-ли произведенъ сельскимъ сходомъ расчетъ недоимокъ и текущихъ повинностей, падающихъ на отдѣляющуюся и остающуюся семью.

ж) Объявленъ-ли состоявшийся приговоръ о семейномъ раздѣлѣ заинтересованнымъ въ дѣлѣ лицамъ.

2. Проверенный волостнымъ старшиною приговоръ о семейномъ раздѣлѣ представить не позже, какъ черезъ три дня, на просмотръ уѣзднаго по крестьянскимъ дѣламъ присутствія.

3. По полученіи изъ уѣзднаго присутствія признаннаго послѣднимъ правильно составленнымъ приговора, внести его въ особую ведущуюся при волостномъ правленіи по прилагаемой формѣ „книгу приговоровъ сельскихъ сходовъ о семейныхъ раздѣлахъ“ и выдать подлежащему сельскому старостѣ подъ росписку послѣдняго въ означенной книгѣ.

Книга приговоровъ сельскихъ сходовъ о семейныхъ раздѣлахъ

по

волости

уѣзда.

№ № по порядку.	Содержаніе приговора.	Время дѣйствительнаго производства раздѣла.

4. По полученіи донесенія отъ сельскаго старосты о дѣйствительномъ производствѣ раздѣла, согласно состоявшемуся о немъ приговору, сдѣлать надлежащую отмѣтку въ книгѣ приговоровъ о семейныхъ раздѣлахъ.

5. Ежегодно, не поздиѣе 1-го февраля, представлять уѣздному присутствію вѣдомость о числѣ разрѣшенныхъ по волости семейныхъ раздѣловъ по прилагаемой формѣ.

Вѣдомость о числѣ разрѣшенныхъ семейныхъ раздѣловъ

по

волости

уѣзда за 188 годъ.

НАЗВАНІЕ ОБЩЕСТВЪ.	Число разрѣшенныхъ раздѣловъ.	Число дѣйствительно произведенныхъ раздѣловъ.	Число образовав. новыхъ хозяйствъ.

За неисполненіе волостными старшинами и членами волостныхъ правленій возложенныхъ на нихъ настоящею инструкцію обязанностей они, по распоряженію уѣзднаго присутствія, привлекаются къ отвѣтственности на основаніи ст. 125 общ. пол.

IV. Обязанности уѣзднаго по крестьянскимъ дѣламъ присутствія по надзору за правильнымъ примѣненіемъ Высочайше утвержденнаго 18-го марта 1886 г. мѣрнія Госуд. Совѣта о порядкѣ разрѣшенія семейныхъ раздѣловъ заключаются въ нижеслѣдующемъ.

1. Всѣ, безъ исключенія, приговоры о семейныхъ раздѣлахъ поступаютъ на предварительный просмотръ уѣзднаго присутствія и приводятся въ исполненіе не иначе, какъ по сдѣланіи на нихъ уѣзднымъ присутствіемъ надписи о немѣнни къ тому со стороны послѣдняго препятствій.

2. Уѣздное присутствіе, получивъ приговоръ о семейномъ раздѣлѣ отъ подлежащаго волостнаго правленія и выждавъ указанный въ ст. 9-й закона 18 марта 1886 г. срокъ для принесенія жалобъ, входитъ въ подробное разсмотрѣніе представленнаго приговора по существу и возвращаетъ его къ исполненію лишь въ томъ случаѣ, если убѣдится, что приговоръ этотъ составленъ съ соблюденіемъ всѣхъ правилъ, изложенныхъ въ настоящей инструкціи и не заключаетъ въ себѣ ничего противорѣчающаго положительнымъ требованіямъ Высочайше утвержденнаго 18-го марта 1886 г. мѣрнія Госуд. Совѣта о порядкѣ разрѣшенія семейныхъ раздѣловъ.

3. Въ случаѣ полученія жалобы на неправильное составленіе приговора о семейномъ раздѣлѣ, а также и по своему непосредственному усмотрѣнію командируютъ, буде встрѣтится надобность въ разслѣдованіи какихъ-либо обстоятельствъ, на мѣсто одного изъ своихъ членовъ и окончательно разрѣшаетъ раздѣлъ или отказываетъ въ немъ по разсмотрѣніи представленнаго ему означеннымъ членомъ разслѣдованія.

4. Члены уѣзднаго присутствія, при ревизіи дѣлъ волостныхъ правленій, обращаютъ особенное вниманіе на веденіе ими книги приговоровъ сельскихъ сходовъ о семейныхъ раздѣлахъ и на точное и срочное исполненіе всѣми должностными лицами крестьянскаго управленія возложенныхъ на нихъ какъ закономъ, такъ и настоящей инструкціей обязанностей, причемъ о всѣхъ замѣченныхъ ими нарушеніяхъ доводятъ до свѣдѣнія уѣзднаго присутствія для привлеченія виновныхъ къ отвѣтственности по закону и независимо сего принимаютъ всѣ зависящія мѣры, въ предѣлахъ предоставленной имъ власти, къ восстановленію силы нарушеннаго закона и къ устраненію послѣдствій допущенныхъ неправильностей.

5. Члены уѣзднаго присутствія, при всякомъ удобномъ случаѣ, должны толково разъяснять крестьянамъ какъ вредныя послѣдствія необдуманыхъ семейныхъ раздѣловъ и значеніе настоящаго закона вообще, такъ, въ особенности, установленныя имъ права и обязанности сельскихъ сходовъ по отноше-

нію къ разрѣшенію семейныхъ раздѣловъ и къ принятію въ надлежащихъ случаяхъ законныхъ мѣръ воздѣйствія по отношенію къ самовольно раздѣлившимся семействамъ.

6. Ежегодно, не поздне 1-го марта, уѣздное присутствіе доставляетъ губернскому подробныя свѣдѣнія о примѣненіи закона о семейныхъ раздѣлахъ въ уѣздѣ и вѣдомость о количествѣ разрѣшенныхъ семейныхъ раздѣловъ по прилагаемой формѣ.

Вѣдомость о количествѣ разрѣшенныхъ семейныхъ раздѣловъ

по

уѣзду за 188 годъ.

НАЗВАНІЕ ВОЛОСТЕЙ.	Число разрѣшенныхъ раздѣловъ.	Число дѣйствительно произведенныхъ раздѣловъ.	Число образован. новыхъ хозяйствъ.

О порядкѣ раздѣленія селеній, составляющихъ одно сельское общество, на отдѣльныя общества.

Государственный Совѣтъ, въ соединенныхъ департаментахъ гражданскихъ и духовныхъ дѣлъ и законовъ и въ общемъ собраніи, рассмотрѣвъ опредѣленіе перваго общаго собранія Правительствующаго Сената по законодательному вопросу о порядкѣ раздѣленія селеній, составляющихъ одно сельское общество, на отдѣльныя общества, мнѣніемъ положилъ:

I. Пунктъ статьи 51 общаго положенія о крестьянахъ (особое приложение къ т. IX зак. о сост., изд. 1876 года) изложить слѣдующимъ образомъ: „дѣла, относящіяся до общиннаго пользованія мірскою землею, какъ-то: передѣлъ земель, накладка и скидка тяголъ, окончательный раздѣлъ общинныхъ земель на постоянные участки и т. п., а также дѣла о раздѣлѣ сельскаго общества на два или нѣсколько сельскихъ обществъ“.

II. Статью 54 того же положенія дополнить:

а) пунктомъ 7-мъ слѣдующаго содержанія: „о раздѣлѣ сельскаго общества на два или нѣсколько сельскихъ обществъ“, и

б) примѣчаніемъ 6-мъ слѣдующаго содержанія:

„Раздѣлъ сельскаго общества на отдѣльныя самостоятельныя общества допускается, когда оно образовано изъ нѣсколькихъ селеній, соединенныхъ въ одно общество по актамъ ихъ земельного устройства (владѣннымъ записямъ и даннымъ), или когда одно многочленное селеніе желаетъ раздѣлиться на нѣсколько самостоятельныхъ обществъ, или же когда въ слѣдствіе выселенія части членовъ общества на край полей, либо по другимъ причинамъ, образуются новыя селенія. При этомъ соблюдаются слѣдующія правила: 1) Раздѣлъ сельскаго общества и распределеніе между вновь образуемыми обществами земель, надѣленныхъ имъ сообща, а также выкупныхъ платежей, могутъ послѣдовать не иначе, какъ по приговору, составленному по большинству $\frac{2}{3}$ всѣхъ домохозяевъ, имѣющихъ право участія на сходѣ, считая притомъ большинство это отдѣльно по каждому изъ всѣхъ селеній, желающихъ раздѣлиться, каковой приговоръ долженъ быть надлежащимъ образомъ провѣренъ на мѣстѣ непремѣннымъ членомъ уѣзднаго по крестьянскимъ дѣламъ присутствія. 2) Губернское по крестьянскимъ дѣламъ присутствіе, по полученіи сего приговора, повѣряетъ правильность онаго по существу, въ отношеніи распределенія между селеніями выкупныхъ платежей, и затѣмъ постановляетъ съ своей стороны по дѣлу опредѣленіе, которое объявляетъ крестьянамъ съ правомъ обжалованія Правительствующему Сенату, въ срокъ, установленный приложеніемъ

къ ст. 132 (прим. 1) полож. учр. крест. (по прод. 1886 г.). 3) По вступленіи сего опредѣленія въ законную силу, губернское присутствіе дѣлаетъ распоряженіе о снятіи раздѣленныхъ земель на планъ примѣнительно къ порядку, указанному въ ст. 3 и 4 правилъ о разграниченіи или разверстаніи угодій и отмежеваніи выкупленныхъ крестьянами земель (полн. собр. зак. 1861 г., № 37.299), и по исполненіи сего выдаетъ каждому изъ раздѣлившихся обществъ засвидѣтельствованную копію съ состоявшагося опредѣленія, которую дополняетъ справкою о границахъ и наименованіи земель, отходящихъ къ нему по раздѣлу, а равно о количествѣ выкупныхъ платежей, причитающихся съ общества, которому выдается копія. Независимо отъ сего, губернское присутствіе выдаетъ каждому отдѣльному обществу планъ, надлежащимъ порядкомъ засвидѣтельствованный, съ показаніемъ на немъ лишь того земельного участка, который, по раздѣлу, отходитъ во владѣніе того общества“.

Его Императорское Величество изложенное мнѣніе Государственнаго Совета, 24-го апрѣля 1887 года, Высочайше утвердить соизволилъ и повелѣлъ исполнить.

Постановленіе Харьковскаго Губернскаго Правленія 4 апрѣля 1885 г. объ искорененіи нищенства и о призрѣніи больныхъ и престарѣлыхъ.

Изъ дѣлопроизводства Губернскаго Правленія видно: предъ праздниками Рождества Христова 1884 года и Свѣтлаго Христова Воскресенья сего года были поданы начальнику губерніи прошенія многими отставными солдатами, вдовами нижнихъ чиновъ, мѣщанами, мѣщанками и цеховыми, которыми они ходатайствовали о выдачѣ имъ пособій къ праздникамъ; причемъ заявляли, что они находятся въ крайней бѣдности и не могутъ обезпечивать своего существованія трудомъ по старости, болѣзни или по обремененію семействомъ, состоящихъ изъ малолѣтнихъ дѣтей. Объясненныя прошенія изъ канцеляріи губернатора были переданы на распоряженіе Губернскаго Правленія, и по собраннымъ, по распоряженію Правленія, свѣдѣніямъ оказалось, что большая часть просителей—дѣйствительно люди бѣдные, нуждающіеся въ пособіи къ своему содержанію. Почему объ оказаніи призрѣнія тѣмъ изъ нихъ, которые принадлежатъ къ Харьковскому мѣщанскому обществу, предписано было Харьковскому мѣщанскому старостѣ, которому вмѣнено было въ обязанность убѣдить общество отнестись къ просителямъ съ участіемъ, какъ своимъ сочленамъ, и оказать имъ пособіе, необходимое для поддержанія ихъ существованія. Тѣмъ же изъ просителей (отставнымъ нижнимъ чинамъ и вдовамъ ихъ), которые оказались неприписанными къ обществамъ объявлено, что если они желаютъ пользоваться пособіемъ и призрѣніемъ, то должны обратиться съ прошеніемъ въ казенную палату о приискѣ ихъ къ какому либо городскому или сельскому обществу, приложивъ при своихъ ходатайствахъ нисыменные свои виды (указъ объ отставкѣ или вдовій видъ) и подписки о непринадлежности къ вреднымъ сектамъ.—Въ виду поступленія многочисленныхъ просьбъ о выдачѣ пособій по бѣдности, старости и болѣзни,—слѣдуетъ заключить, что объясненныя лица, обращающіяся за пособіемъ къ праздникамъ Рождества Христова и Свѣтлаго Христова Воскресенья, получаютъ содержаніе при помощи добротныхъ поданій на улицахъ и живутъ милостыню, т. е. занимаются нищенствомъ. Между тѣмъ существующими узаконеніями это строго воспрещается,—такъ: въ уставѣ о предупрежденіи и пресѣченіи прест., изд. 1876 года, постановлено: Ст. 191-я. Строго запрещается нищенствовать или бродить въ городахъ, посадахъ, селеніяхъ, на ярмаркахъ, большихъ и торговыхъ дорогахъ для испрашиванія подаянія. Ст. 192-я. Строго запрещается позволять [неимущимъ] калѣкамъ, а тѣмъ менѣе подъ видомъ ихъ здоровымъ, отлучаться самовольно изъ своихъ мѣстъ жительства и бродить по дорогамъ, и другимъ мѣстамъ для испрашиванія милостыни. Ст. 193-я. Наблюденіе, чтобы нищенства не происходило, чтобы бѣдные и неимущіе были призрѣны и дабы неимущимъ

калѣкамъ и подъ видомъ ихъ здоровымъ не было дозволяемо отлучать-ся самовольно изъ мѣстъ ихъ жительства, возлагается на особое попеченіе полиціи. Примѣчаніе къ 193 ст. Тамъ гдѣ введены земскія учрежденія (общ. учр. губ. ст. 1817 и слѣд.) и городское общественное управленіе на основаніи городского положенія 1870 года (общ. учр. губ. ст. 1848 и слѣд.), мѣры общественнаго призрѣнія и способы прекращенія нищенства подлежатъ вѣдѣнію сихъ общественныхъ учреждений. Ст. 194. Городскія общества и сельскія начальства обязаны смотрѣть, чтобы бѣдные и неимущіе люди ихъ вѣдомствъ по-міру не бродили и нищенскимъ образомъ милостыни не просили и наблюдать, чтобы тѣ изъ нихъ, кои окажутся здоровыми и въ состояніи работать, были употребляемы по усмотрѣнію въ разныя работы; престарѣлыя же и драхлы отдаваемы на содержаніе родственникамъ; буде же родственниковъ не имѣютъ, то отсылаемы въ богадѣльни, больницы и другія богоугодныя заведенія, содержимыя на иждивеніи тѣхъ сословій и обществъ. Ст. 203. За всякое послабленіе нищенству и непріятіе надлежащихъ мѣръ къ задержанію, обращающихся въ бродяжничество и прошеніи милостыни, чиновники полиціи, у коихъ случаются подобныя безпорядки, подвергаются отвѣтственности, какъ за нарушеніе обязанностей по службѣ.—Такимъ образомъ, оказывается, что, въ силу приведенныхъ узаконеній: а) нищенство строго запрещается; б) на особенное попеченіе полиціи возлагается, чтобы нищенство не происходило и чтобы бѣдные и неимущіе были призрѣны; в) самое-же призрѣніе бѣдныхъ и неимущихъ возложено на городскія общества и сельскія начальства и г) къ вѣдѣнію земскихъ учреждений и городскихъ общественныхъ управленій отнесены мѣры общественнаго призрѣнія и способы прекращенія нищенства. Принимая во вниманіе, что, кромѣ города Харькова, необезпеченные въ средствахъ къ существованію бѣдные и неимущіе несомнѣнно проживаютъ и въ другихъ городахъ и селеніяхъ губерніи,—Губернское Правленіе,—въ видахъ недопущенія и прекращенія нищенства чрезъ оказаніе такимъ лицамъ необходимаго пособія въ бѣдности и призрѣнія въ болѣзни и старости.—*опредѣляетъ*: 1) Харьковскому полиціймейстеру и всѣмъ уѣзднымъ исправникамъ Харьковской губерніи предписать сдѣлать зависящее распоряженіе и строго наблюдать о точномъ выполненіи подвѣдомственными чиновниками 191, 192 и 193 ст. уст. о пресѣч. прест., изд. 1876 года, и тѣхъ лицъ, кои окажутся просящими милостыню и неимѣющими средствъ къ существованію по бѣдности, болѣзни и старости, немедленно препроводять въ общества, къ которымъ они принадлежатъ, для надлежащаго призрѣнія; тѣхъ-же бѣдныхъ и неимущихъ, которые окажутся непринадлежащими ни къ какому обществу и не имѣютъ родственниковъ, кои согласились-бы дать имъ содержаніе, отдавать въ мѣстныя благотворительныя учрежденія. 2) Харьковскому мѣщанскому старостѣ предписать теперь-же озаботиться скорѣйшимъ приведеніемъ въ исполненіе состоявшагося уже распоряженія о расширеніи имѣющейся въ мѣщанскомъ обществѣ богадѣльни и о помѣщеніи туда своихъ однообщественниковъ, нуждающихся по болѣзни и старости въ призрѣніи общества; при недостаткѣ же помѣщенія въ богадѣльнѣ, призрѣвать нуждающихся въ ихъ квартирахъ или въ особо нанимаемыхъ обществомъ помѣщеніяхъ; и 3) О принятіи же надлежащихъ мѣръ призрѣнія больныхъ и неимущихъ и объ изысканіи способовъ къ прекращенію нищенства сообщить, въ силу примѣчанія къ ст. 193 уст. о прес. прест., во всѣ земскія и городскія управы на зависящее распоряженіе. Сверхъ того коніи съ настоящаго журнала передать въ Канцелярію начальника губерніи и къ дѣламъ Губернскаго по крестьянскимъ дѣламъ присутствія и Харьковского Благотворительнаго Общества.

Циркуляръ Харьковскаго Губернскаго Правленія отъ 22 іюня 1887 года.

Въ силу 194 ст. Уст. о пред. и прес. крест., изд. 1876 г., городскія общества и сельскія начальства обязаны смотрѣть, чтобы бѣдные и неимущіе люди ихъ вѣдомствъ по-міру не бродили и нищенскимъ образомъ милостыни не

просили, и наблюдать, чтобы тѣ изъ нихъ, кои окажутся здоровыми и въ состояніи работать, были употребляемы по усмотрѣнію въ разныя работы, престарѣлыя же и дряхлыя отдаваемы на содержаніе родственникамъ, буде же таковыхъ не имѣютъ, то отсылаемы въ богадѣльни, больницы и другія богоугодныя заведенія, содержимыя на иждивеніи тѣхъ сословій и обществъ.— Иныя Харьковскій полиціймейстеръ, отъ 29 Мая за № 3178, донесъ, что указанныя въ законѣ и практикуемыя полиціею мѣры къ ослабленію въ городахъ развитія нищества часто оказываются недѣйствительными въ виду того, что общества, къ коимъ принадлежатъ нищія, высылаемые изъ городовъ для водворенія, не выполняютъ своихъ обязанностей въ отношеніи призрѣнія нищихъ, вслѣдствіе чего послѣдніе вскорѣ послѣ высылки ихъ вновь возвращаются въ города для испрошенія милостыни и въ большинствѣ случаевъ обращаютъ это дѣло въ промыселъ. Причемъ полиціймейстеръ проситъ соответствующихъ распоряженій къ понужденію подлежащихъ обществъ не допускать немущій классъ нищенствовать въ г. Харьковѣ, принявъ надлежащія мѣры къ призрѣнію этого класса въ мѣстахъ его приниски, въ особенности же крестьянскаго общества Харьковской волости, а равно мѣщанъ и цеховыхъ города Харькова.

Давая знать объ изложенномъ всѣмъ Волостнымъ Правленіямъ Харьковской губерніи для руководства и объявленія сельскимъ обществамъ, а равно мѣщанскимъ Управленіямъ и Ремесленнымъ Управамъ Харьковской и Сумской, къ точному и непремѣнному исполненію, Губернское Правленіе, согласно резолюціи и. д. Губернатора, состоявшейся 20 сего іюня, предупреждаетъ, что если въ Харьковѣ и другихъ городахъ будутъ появляться нищія, уже разъ высланныя полиціею въ подлежащія общества, то должностныя лица сихъ обществъ будутъ привлекаемы къ отвѣтственности за неисполненіе ими своихъ обязанностей не допускать подвѣдомственныхъ имъ общественниковъ къ нищенству, не принявъ указанныхъ 194 ст. Уст. о пред. и прес. прест. мѣръ къ призрѣнію ихъ и независимо сего вторичная высылка такихъ лицъ въ мѣста ихъ приниски будетъ производиться на счетъ подлежащихъ обществъ; Харьковскому же полиціймейстеру и Полицейскимъ Управленіямъ предписывается, въ случаѣ вторичнаго появленія въ городахъ нищихъ, уже разъ высланныхъ въ подлежащія общества, доносить о такомъ появленіи Губернскому Правленію.

Циркуляръ Министра Народнаго Просвѣщенія гг. попечителямъ учебныхъ округовъ.

(18-го іюня 1887 года, № 9,255).

Озабочиваясь улучшеніемъ состава учениковъ гимназій и прогимназій, я нахожу необходимымъ допускать въ эти заведенія только такихъ дѣтей, которыя находятся на попеченіи лицъ, представляющихъ достаточное ручательство въ правильномъ надъ ними домашнемъ надзорѣ и въ предоставленіи имъ необходимаго для учебныхъ занятій удобства. Такимъ образомъ, при неуклонномъ соблюденіи этого правила, гимназій и прогимназій освободятся отъ поступленія въ нихъ дѣтей кучеровъ, лакеевъ, новаровъ, прачекъ, мелкихъ лавочниковъ и тому подобныхъ людей, дѣтей коихъ, за исключеніемъ развѣ одаренныхъ необыкновенными способностями, вовсе не слѣдуетъ выводить изъ среды, къ коей они принадлежатъ, и чрезъ то, какъ показываетъ многолѣтній опытъ, приводить ихъ къ пренебреженію своихъ родителей, къ недовольству своимъ бытомъ, къ озлобленію противъ существующаго и неизбѣжнаго, по самой природѣ вещей, неравенства имущественныхъ положеній.

Предоставляя усмотрѣнію вашего превосходительства преподать въ этомъ смыслѣ начальникамъ гимназій и прогимназій необходимыя указанія, я считалъ бы, съ своей стороны, полезнымъ, чтобы въ сихъ указаніяхъ было, меж-

ду прочимъ, выражено, что начальники гимназій и прогимназій, при поступленіи къ нимъ прошеній отъ родителей и родственниковъ о приѣмѣ дѣтей, должны, прежде допущенія ихъ къ испытанію, спрашивать самихъ просителей и наводить надлежащія справки объ условіяхъ ихъ матеріальнаго и семейнаго быта, о томъ, какъ они вели и ведутъ воспитаніе своихъ дѣтей, и т. д., и затѣмъ, буде житейская обстановка ихъ не соотвѣтствуетъ вышеприведеннымъ условіямъ—рѣшительно отклонять прошенія, указывая на учебныя заведенія съ менѣе продолжительнымъ и болѣе соотвѣтствующимъ ихъ средѣ курсомъ, въ которыя они съ большею пользою могли бы отдать своихъ дѣтей. Сверхъ того, если-бы между принятыми уже учениками впоследствии оказались такіе, которые вслѣдствіе домашней обстановки своихъ родителей или родственниковъ оказываютъ вредное вліяніе на своихъ товарищей, то такихъ слѣдуетъ увольнять изъ гимназій или прогимназій, не стѣняясь двухлѣтнимъ срокомъ, указаннымъ въ § 34 устава гимназій и прогимназій, или формальными правилами о взысканіяхъ, а имѣя въ виду, что въ прогимназіяхъ и гимназіяхъ, какъ учебныхъ заведеній, открывающихъ доступъ въ университеты и къ высшимъ поприщамъ государственнаго и общественнаго служенія, должны обучаться лишь такія лица, которыя при надлежащей усѣбности своего ученія отличаются благопріемъ и могутъ стать вполне благовоспитанными молодыми людьми и за благонадежность которыхъ во всѣхъ отношеніяхъ начальники прогимназій и гимназій могутъ и впоследствии принять на себя отвѣтственность предъ высшимъ начальствомъ и—что еще важнѣе—предъ своею совѣстью.

Вмѣстѣ съ тѣмъ покорнѣйше прошу ваше превосходительство войти съ представленіемъ объ увеличеніи платы за ученіе съ наступающаго учебнаго года до 40 р. въ годъ съ каждаго ученика въ тѣхъ гимназіяхъ и прогимназіяхъ, въ коихъ плата за ученіе не достигаетъ этого размѣра, и въ коихъ при открытіи заведенія не было поставлено какихъ либо условій касательно размѣра сей платы. Таковое возвышеніе платы за ученіе представляется необходимымъ для покрытія изъ специальныхъ средствъ расходовъ, вызываемыхъ предполагаемыми мною мѣрами относительно возвышенія усѣбности ученія въ гимназіяхъ и прогимназіяхъ и усиленію наблюденія за учащимися и нравственнаго на нихъ воздѣйствія.

Объ этомъ имѣю честь увѣдомить ваше превосходительство для надлежащаго распоряженія.

П Р А В И Л А

для проѣзжающихъ на почтовыхъ лошадяхъ.

1. Проѣзжающимъ, какъ по казенной, такъ и по частной надобностямъ, почтовые лошади со станцій отпускаются или по предъявленіи ими подорожныхъ при проѣздѣ по трактамъ, гдѣ таковыя установлены, или же по одному ихъ словесному требованію. Въ послѣднемъ случаѣ проѣзжающіе обязаны объявить на станціи о своемъ званіи и фамиліи, а также откуда и куда проѣзжаютъ.

2. Количество лошадей, какое необходимо проѣзжающему, по числу ѣдущихъ лицъ, вѣсу клади и другимъ условіямъ, опредѣляется росписаніемъ.

Примѣчаніе. На Кавказѣ и въ Закавказскомъ краѣ, размѣръ повозокъ и кибитокъ принадлежащихъ проѣзжающимъ, опредѣляется общимъ, принятымъ для станціонныхъ повозокъ, размѣромъ; величина тарантасовъ опредѣляется длиною ихъ хода, а именно: дроги двухмѣстныхъ тарантасовъ должны быть въ длину не болѣе $4\frac{1}{4}$ аршинъ, большихъ же размѣровъ считаются четырехмѣстными; фургоны длиною до 3 аршинъ считаются небольшими, а свыше его большими; размѣръ колясокъ и каретъ съ точностію обозначенъ въ росписаніи.

3. Если бы по тяжести экипажа и владѣ, числу ѣдущихъ и времени года, требуемыхъ проѣзжающимъ или назначенныхъ имъ по подорожнымъ лошадей оказалось недостаточно, въ такомъ случаѣ прибавлять подъ экипажи потребное число лошадей, согласно росписанію.

Примѣчаніе. На Кавказѣ и въ Закавказскомъ краѣ, проѣзжающимъ, имѣющимъ владѣ болѣе 25 пудовъ, впрягается лишняя лошадь, за которую онъ обязанъ уплачивать прогоныя деньги.

4. Число отпущенныхъ лошадей подъ проѣзжающихъ со станцій записывается въ установленную станціонную книгу, съ означеніемъ: а) времени прибытія проѣзжающаго; б) кому, откуда, куда слѣдующему, сколько отпущено лошадей и съ какимъ ямщикомъ; в) чрезъ сколько часовъ лошади должны возвратиться на станцію; г) въ которомъ именно часу послѣ трехъ-часоваго отдыха онѣ могутъ быть употреблены въ гоньбу, и д) общій итогъ суточнаго разгона лошадей, дабы проѣзжающій имѣлъ возможность повѣрить, сколько лошадей выпущено и сколько остается на станціи.

Примѣчаніе. Проѣзжающій не имѣетъ права требовать со станціи лошадей, назначенныхъ для отвоза почтъ; время же прохожденія почтъ показано въ табеляхъ, имѣющихся на каждой станціи.

5. Проѣзжающій не долженъ задерживать болѣе одного часа присланныхъ къ нему на домъ почтовыхъ лошадей. Если же по прошествіи сего времени, онъ не отправится въ дорогу, то лошади возвращаются на станцію и онъ не имѣетъ права на обратное полученіе уплаченныхъ имъ прогоновъ, а при новомъ требованіи лошадей, обязанъ уплатить прогоны вторично.

6. Равнымъ образомъ проѣзжающій лишается заплаченныхъ имъ прогоновъ, если онъ, по приводѣ къ его квартирѣ лошадей, отерочить или вовсе отложить поѣздку.

7. Почтовые лошади отпускаются въ сторону отъ почтовой дороги, но не далѣе 20 верстъ, только со станціи вольныхъ почтъ; причемъ проѣзжающій обязанъ уплатить прогоны за полныя 20 вер., хотя бы онъ и не имѣлъ надобности проѣхать все это разстояніе. Со всѣхъ же прочихъ станцій, содержащихся по нормальнымъ кондиціямъ, лошади проѣзжающимъ, для проѣзда въ сторону отъ почтоваго тракта, не отпускаются.

Примѣчаніе. Проѣзжающіе какъ по казенной, такъ и по частной надобности, при слѣдованіи по трактамъ вольныхъ почтъ, обязаны брать лошадей съ почтовыхъ станцій, нанимать же обывательскихъ или частныхъ лошадей воспрещается.

8. Каждый проѣзжающій, отправляющійся на почтовыхъ лошадяхъ, хотя бы онъ не имѣлъ надобности проѣхать все разстояніе отъ одной станціи до другой, обязанъ заплатить прогоны, по числу отпущенныхъ ему лошадей, за весь станціонный перегонъ.

9. На Кавказѣ и Закавказскомъ краѣ разрѣшено почтовымъ станціямъ отпускать проѣзжающимъ лошадей какъ по трактамъ, на разстояніе менѣе станціоннаго перегона, такъ и въ сторону отъ тракта на разстояніе до 20 вер., съ платою прогоновъ: въ первомъ случаѣ за весь станціонный перегонъ, а во второмъ за 20 верстъ, хотя бы проѣзжающіе и не проѣхали всего этого разстоянія.

Примѣчаніе. Отпускъ лошадей въ сторону отъ почтовыхъ дорогъ обязателенъ для почтосодержателей, только проѣзжающимъ по казенной надобности: по Кавказу—съ тѣхъ лишь станцій, близъ коихъ нѣтъ селеній, гдѣ бы можно было достать вольнонаемныхъ лошадей, а по Закавказскому краю—со всѣхъ станцій, но какъ въ томъ, такъ и въ другомъ случаяхъ, когда по тракту слѣдованія есть удобныя колесныя дороги.

10. Прогоныя деньги согласно таксѣ и разстояніямъ, показаннымъ въ табели, вывѣшенной въ станціонной комнатѣ, проѣзжающіе должны платить за все число лошадей сполна, до отъѣзда со станціи.

11. Сверхъ прогоновъ частные проѣзжающіе должны платить: за данную отъ станціи повозку—12 коп. за подмазку колесъ у кареты, коляски и брич-

ки—по 12 коп., у кибитки и телеги—по 6 коп., причемъ сало должно давать проѣзжающіе, а деготь дается отъ станціи. Плата за подмазку колесъ у экипажей проѣзжающихъ, производится на тѣхъ только станціяхъ, гдѣ смазка дѣйствительно произведена.

12. Проѣзжающему, не заплатившему до отъѣзда со станціи сполна прогонныхъ и другихъ опредѣленныхъ выше денегъ, а равно за все забранное у содержателя гостиницы, лошади не должны быть отпускаемы.

13. Если кто, какого бы чина и званія ни былъ, будетъ брать усиленнымъ образомъ лошадей сверхъ назначеннаго росписаніемъ, или платить прогоныя деньги не за все взятое число оныхъ, то о такомъ проѣзжающемъ доводится немедленно до свѣдѣнія почтоваго начальства, съ показаніемъ, сколько взято излишнихъ лошадей и сколько незаплачено прогоновъ, для взысканія прогонныхъ денегъ и для поступленія съ преступившимъ установленныя правила по законамъ.

14. При съѣздѣ на станціи разныхъ проѣзжающихъ, отправляются прежде тѣ, кои ѣдутъ по казенной надобности; если-же всѣ въ одно время съѣхавшіеся слѣдуютъ по казенной надобности, то изъ нихъ получаютъ почтовыхъ лошадей прежде тѣ, которые слѣдуютъ по Высочайшему повелѣнію; изъ многихъ же слѣдующихъ по Высочайшему повелѣнію, или по казенной надобности, преимущество, въ скорѣйшемъ полученіи лошадей, предоставляется тѣмъ, кои прежде прибыли на станцію.

15. Для преимущественнаго предъ частными проѣзжающими полученія съ почтовыхъ станцій лошадей въ мѣстностяхъ, гдѣ ѣзда производится безъ подорожныхъ и для избѣжанія платежа станціямъ денегъ за повозки и смазку колесъ, проѣзжающіе по казенной надобности должны предъявлять на почтовыхъ станціяхъ предписанія своихъ начальствъ о командированіи по дѣламъ службы, или же особыя свидѣтельства тѣхъ же начальствъ о проѣздѣ по казенной надобности.

16. Въ отпускѣ лошадей ѣдущимъ по частной надобности наблюдается порядокъ пріѣзда ихъ на станцію такъ, чтобы прежде прибывшіе были отправляемы прежде.

17. Между Владикавказомъ и Тифлисомъ, на военно-грузинскомъ трактѣ, разрѣшено проѣзжающимъ требовать заготовленія лошадей на станціяхъ подъ свой проѣздъ, съ платою въ такомъ случаѣ—по 7 коп. с. на версту и лошадь.

Примѣчаніе. Число необходимыхъ къ заготовленію лошадей, дабы не затруднить проѣзда прочихъ проѣзжающихъ, не должно превышать въ сутки $\frac{1}{3}$ комплекта станціи.

18. Когда всѣ лошади будутъ въ разгонѣ и, проѣзжающій удостовѣрившись въ томъ по книгѣ, пожелаетъ нанять вольныхъ, то смотритель обязанъ записать въ книгу званіе и фамилію проѣзжающаго или внести подорожную его и не выставляя въ графахъ числа лошадей, просить проѣзжающаго отмѣтить подъ тою статью своеручно, что онъ, за неимѣніемъ почтовыхъ лошадей, отправился на вольныхъ.

19. Тамъ, гдѣ ѣзда производится по подорожнымъ, станціонный смотритель по запискѣ подорожной въ книгу означаетъ на ней время отбытія проѣзжающаго со станціи, а смотритель слѣдующей станціи повѣряетъ по сей отмѣткѣ время нахождения проѣзжающаго въ пути.

20. Ѣдущихъ по казенной и частной надобностямъ слѣдуетъ возить по шоссе 12 вер. въ часъ, а по обыкновенной дорогѣ въ лѣтнее и зимнее время не менѣе—10, весною-же и осенью по 8 вер. въ часъ; лицъ, слѣдующихъ курьерами, во всякое время года, по шоссе—15 вер., а по обыкновенной дорогѣ—12 вер. въ часъ, но фельдгегера должны быть возимы столь поснѣшно, сколь это возможно.

21. На Кавказѣ и въ Закавказскомъ краѣ скорость ѣзды, за исключеніемъ фельдгегерей и курьеровъ, кои возятся съ тою поснѣшностью, какая возможна, опредѣлена: для ѣдущихъ въ повозкахъ, кибиткахъ, легкихъ двухмѣстныхъ тарантасахъ, коляскахъ и каретахъ—по шоссе 12 вер. въ часъ, по грунтовой дорогѣ, въ сухое время,—по 10, а въ грязное по 8 верстъ въ часъ, въ прочихъ

экипажнхъ по шоссе 10 вер., по грунтовой дорогѣ, въ сухое время,—по 8, а въ грязное—по 6 вер. въ часъ. При исчисленіи скорости ѣзды, въ расчетъ не принимается время, проведенное на переправахъ,—на крутыхъ и длинныхъ подъемахъ и спускахъ, а также остановки въ пути, отъ почто-содержателей не зависящія.

22. Никто не имѣетъ права принуждать ямщиковъ, безъ перемѣны лошадей, ѣхать болѣе одной станціи, а также ѣхать съ болѣею, противъ установленной скорости. Если же отъ скорой гоньбы лошадей, по принужденію проѣзжающаго, лошадь падетъ въ дорогѣ, или по пріѣздѣ на слѣдующую станцію до выѣзда съ оной проѣзжающаго, и будетъ доказано, что она отпущена со станціи здоровою, но везла болѣе определеннаго правилами числа верстъ въ часъ, то съ виновнаго взыскивается положенная контрактомъ за лошадь сумма.

23. Курьеры и фельдъегери не должны безпощадно гнать лошадей, дозволять себѣ самоуправство и насилія и обязаны ѣхать или въ своихъ легкихъ экипажахъ, на что должны имѣть письменное разрѣшеніе своего начальства, или же въ станціонныхъ повозкахъ; но отнюдь не въ большихъ и тяжелыхъ экипажахъ. О нарушеніи сего правила доводится до свѣдѣнія начальства.

24. Курьерамъ воспрещается возить съ собою пассажировъ, деньги, письма и посылки, сверхъ-тѣхъ, съ которыми они отправлены по казенному дѣлу, и виновные въ нарушеніи этого правила подвергаются законному взысканію, а найденныя деньги и вещи конфискуются въ пользу казны.

25. Станціонные смотрители обязаны всѣ правильныя требованія проѣзжающихъ исполнять немедленно, учтиво, отнюдь не позволяя себѣ малѣйшей грубости, надзирать за ямщиками и не потворствовать имъ въ притѣсненіи проѣзжающихъ.

26. Въ случаѣ неисполненія этого, проѣзжающій можетъ внести жалобу въ установленную для того книгу, или, записавъ въ книгѣ только свое имя, изложить жалобу особо и, запечатавъ оную, оставить на станціи для отсылки съ первою почтою, по принадлежности.

Записанныя проѣзжающими жалобы должны быть разслѣдованы, не позже мѣсячнаго срока, и представлены по начальству, которое подвергаетъ виновныхъ строгой по законамъ отвѣтственности и дѣлаетъ въ жалобной книгѣ надлежащую объ этомъ отмѣтку.

27. Книжки какъ для записыванія выходящихъ въ гонъ лошадей, такъ и для вписыванія жалобъ проѣзжающихъ должны всегда находиться въ пріемной, на станціи, комнатѣ на столѣ. Книга для жалобъ должна быть припечатана къ столу и стѣнѣ, такимъ образомъ, чтобы оную невозможно было, для утайки отъ проѣзжающаго, класть въ ящикъ стола.

28. Почтовые чиновники, во время обозрѣнія станцій, должны удостовѣряться: всѣ ли жалобы дошли до начальства и не утаена ли какая изъ нихъ.

29. Станціонные смотрители, не имѣющіе класныхъ чиновъ, находясь при своихъ мѣстахъ, по Высочайшей волѣ, пользуются, въ огражденіе отъ обидъ, 14 классомъ.

30. За оскорбленіе станціонныхъ смотрителей проѣзжающіе подлежатъ отвѣтственности, определенной въ ст. 285 и 286 улож. о наказ. уголов., изд. 1866 года.

РОСПИСАНІЕ

числа почтовыхъ лошадей, какое должно быть отпускаемо проѣзжающимъ, по роду экипажей и времени года.

По обыкновеннымъ дорогамъ.

а) Въ калесные экипажи.

1. Въ почтовые и обыкновенныя кибитки:

	Съ 1 декабря по 15 марта и съ 15 мая по 15 септѣб.	Въ прочее время года.
Бдущимъ одному	2	2
„ двумъ	2	3
„ тремъ	3	4

Число лошадей.

2. Въ большія кибитки:		
Ѣдущимъ одному и двумъ	3	4
" тремъ	4	5
<i>Примѣчаніе.</i> Къ разряду сихъ кибитокъ причисляются и существующіе по нѣкоторымъ губерніямъ дорожные тарантасы.		
3. Въ обыкновенныя двухмѣстныя коляски и брички съ однимъ чемоданомъ или сундукомъ:		
Ѣдущимъ одному и двумъ	3	4
" тремъ	4	5
4. Въ двухмѣстныя коляски и брички съ сундукомъ, чемоданомъ и сундукомъ на верху:		
Ѣдущимъ одному и двумъ	4	5
" тремъ	5	6
5. Въ обыкновенныя четырехмѣстныя коляски съ однимъ чемоданомъ и сундукомъ, или съ двумя сундуками безъ чемодана:		
Ѣдущимъ двумъ и тремъ	4	5
" четыремъ	5	6
<i>Примѣчаніе.</i> На основаніи Высочайше утвержденнаго положенія Комитета Министровъ, отъ 17 іюня 1824 г., проѣзжающимъ по почтовымъ трактамъ, менѣе двухъ лошадей не отпускается. (Полное собраніе законовъ 1824 г. ст. 30062).		
6. Въ четырехмѣстныя коляски съ сундукомъ и чемоданомъ и съ сундукомъ на верху:		
Ѣдущимъ двумъ и тремъ	5	6
" четыремъ	6	7
7. Въ двухмѣстныя кареты съ однимъ чемоданомъ и сундукомъ, или съ двумя сундуками, безъ чемодана:		
Ѣдущимъ двумъ и тремъ	4	5
" четыремъ	5	6
Если же будетъ и на верху сундукъ и на задней оси, кромѣ сундука, чемоданъ, то припрягается еще по одной лошади.		
8. Въ четырехмѣстныя кареты съ однимъ чемоданомъ и сундукомъ, или двумя сундуками, безъ чемодана:		
Ѣдущимъ четыремъ	6	8
" пяти и шести	8	9
Если же будетъ и на верху сундукъ и на задней оси, кромѣ чемодана, сундукъ, то припрягается еще по одной лошади.		
б) Въ зимніе экипажи.		
9. Въ обыкновенныя сани, развальни и пошевни впрягать столько лошадей, сколько въ обыкновенныя кибитки положено.		
10. Въ двухмѣстныя сани, сколько и въ двухмѣстныя коляски.		
11. Въ четырехмѣстныя сани и возки, сколько и въ четырехмѣстныя коляски.		
Если случится, что на повозкахъ ѣдетъ людей болѣе, нежели въ семь расписаніи назначено, то смотритель станціи можетъ припрягать, на cadaго излишняго человѣка, по одной почтовой лошади, съ полученіемъ старостою за оныя прогоновъ.		

По шоссейнымъ трактамъ.

	Число лошадей.	
Весною, лѣтомъ и осенью.		
1. Въ почтовые и обыкновенныя кибитки:		
Ѣдущимъ одному, двумъ и тремъ		2
2. Въ большія кибитки:		
Ѣдущимъ одному, двумъ и тремъ		3
<i>Примѣчаніе.</i> Къ разряду сихъ кибитокъ причисляются и дорожные тарантасы.		

3. Въ обыкновенныя двухмѣстныя дорожныя коляски и брички:		
Ѣдущимъ одному и двумъ		2
„ тремъ, четыремъ		3
4. Въ четырехмѣстныя коляски:		
Ѣдущимъ двумъ и тремъ		3
„ четыремъ и пяти		4
5. Въ двухмѣстныя кареты:		
Ѣдущимъ двумъ и тремъ		3
„ четыремъ и пяти		4
6. Въ четырехмѣстныя кареты:		
Ѣдущимъ тремъ, четыремъ и пяти		4
„ шести и семи		6

З и м о ю.

7. Въ обыкновенныя сани, развалыни и пошевни:		
Ѣдущимъ одному и двумъ		2
8. Въ большія дорожныя сани и возки:		
Ѣдущимъ двумъ и тремъ		3
9. Въ четырехмѣстныя сани и возки:		
Ѣдущимъ двумъ, тремъ и четыремъ		4
Въ лѣтніе экипажи, поставленные на зимній ходъ.		
10. Въ двухмѣстныя кареты, коляски и брички:		
Ѣдущимъ одному, двумъ и тремъ		4
„ четыремъ и пяти		6
11. Въ четырехмѣстныя коляски и кареты:		
Ѣдущимъ двумъ, тремъ, четыремъ, пяти и шести		6

Примѣчаніе. Въ числѣ ѣдущихъ считаются и слуги, сидящіе на козлахъ переднихъ или заднихъ. Если же случится, что въ экипажахъ ѣдетъ людей болѣе, нежели сколько въ семъ описаніи показано, то слѣдуетъ припрягать на одного и двухъ излишнихъ одну, а на трехъ и четырехъ—по двѣ лошади.

ОТДѢЛЪ III. МѢСТНЫЙ СПРАВОЧНЫЙ.

Раздѣленіе Харьковской губерніи:

1) въ административно-полицейскомъ отношеніи; 2) въ судебномъ отношеніи; 3) въ церковно-административномъ отношеніи; 4) въ отношеніи къ отправленію воинской повинности; 5) въ отношеніи военно-конской повинности, и 6) въ отношеніи податныхъ участковъ.

1) Въ административно-полицейскомъ отношеніи Харьковская губернія раздѣляется на 11 уѣздовъ, 27 становъ и 263 волости.

2) Въ судебномъ отношеніи Харьковская губернія дѣлится на 3 округа окружныхъ судовъ: 1) *Харьковскій*, къ которому отнесены уѣзды: Харьковскій, Богодуховскій, Валковскій, Волчанскій и Зміевской; 2) *Изюмскій*, къ которому относятся уѣзды: Изюмскій, Куянскій и Старобѣльскій Харьковской губ., Бахмутскій и Славяносербскій Екатеринославской губ.; 3) *Сумскій*, включающій въ себя уѣзды: Ахтырскій, Лебединскій и Сумскій Харьковской губ., Путивльскій и Рыльскій Курской губ. Упомянутые 3 округа окружныхъ судовъ подраздѣляются на 50 судебно-мировыхъ участковъ, находящихся въ Харьковской губерніи, именно: въ г. Харьковѣ и въ Харьковскомъ уѣздѣ—8, въ Ахтырскомъ—4, въ Богодуховскомъ—4, въ Валковскомъ—3, въ Волчанскомъ—3, въ Зміевскомъ—4, въ Изюмскомъ—5, въ Куянскомъ—4, въ Лебединскомъ—4, въ Старобѣльскомъ—6 и въ Сумскомъ—5; и 22 судебно-слѣдственныхъ уч.

Судебно-мировые участки Харьковской губерніи.

Г. Харькова.

I участокъ заключаетъ въ себя всю Харьковскую волость и часть города Харькова за рѣкою Харьковомъ, начиная отъ городской черты, гдѣ дача Рашке, вдоль берега рѣки Харькова, до Елинскаго переулка, лѣвая сторона Елинскаго переулка до Петеченской улицы; поворота налево, лѣвая сторона Петеченской улицы до церкви св. Архангела Михаила, лѣвая сторона Зміевской улицы до черты города и влево по чертѣ города до первоначальнаго пункта. Камера находится на Михайловской улицѣ, въ домѣ Общества безпріютныхъ сиротъ.

II участокъ заключаетъ въ себя остальную часть города за рѣкою Харьковомъ, начиная отъ начала Елинскаго переулка, по берегу рѣки Харькова до впаденія въ рѣку Лопань, затѣмъ влево, по берегу рѣки Лопани къ мойкамъ до черты города, далѣе влево, по чертѣ города, до Зміевской улицы, правая сторона Зміевской улицы до Петеченской, правая сторона Петеченской улицы до Елинскаго переулка и правая сторона Елинскаго переулка до рѣки Харькова. Въ составъ этого участка входятъ: Москалевка, Аравія и Зайковка. Камера—на Воскресенской улицѣ, въ д. Велитченко.

III участокъ заключаетъ часть города за Лопанью, начиная отъ Благовѣщенскаго моста, по правой сторонѣ Благовѣщенской площади, до Благовѣщенской улицы, правая сторона Благовѣщенской улицы до встрѣчи съ Тюрем-

ною площадью и затѣмъ, пройдя по Тюремной площади къ Екатеринославской улицѣ, все пространство на право отъ Екатеринославской улицы до окраины города. Участокъ этотъ заключаетъ въ себѣ: часть правой стороны Екатеринославской улицы, начиная отъ Холодной горы до Жандармской площади, обѣ Панасовки, станцію желѣзн. дор. и Благовѣщенскій базаръ. Камера—на Кацарской ул., въ д. Данилова.

IV участокъ заключаетъ въ себѣ часть города Харькова, начиная отъ Харьковского моста до Московской улицы, правую сторону Московской улицы, правую сторону Торговой площади и правую сторону Сергіевской площади до Лопанскаго моста; затѣмъ отъ Лопанскаго моста, весь берегъ рѣки Лопани до окраины Песковъ, а съ другой стороны весь берегъ р. Харькова отъ Харьковского моста до выѣзда на Большую-Даниловку. Въ этотъ участокъ входятъ: предмѣстье Журавлевка, кладбище, Университетскій садъ и Пески. Камера—Дѣвичья ул., д. Дмитріева.

V участокъ—отъ Харьковского моста, лѣвая сторона Московской улицы, лѣвая сторона Торговой площади, лѣвая сторона Сергіевской площади до Благовѣщенскаго моста, лѣвая сторона Благовѣщенской площади, лѣвая сторона Благовѣщенской улицы до Тюремной площади, лѣвая сторона Тюремной пл. до Екатеринославской улицы и вся лѣвая сторона Екатеринославской улицы до окраины города. Въ составъ этого участка входятъ: предмѣстье Гончаровка, предмѣстье Новоселовка, Городской (Карповскій) садъ и Алексѣевская волость, Харьковского уѣзда. Камера—Соляниковскій переул., д. Квасова.

Харьковскаго уѣзда.

VI участокъ—волости: Бабаевская, Жихорская, Основянская, Меревянская, Безлюдовская, Роганская, Пересѣчанская и Коротичанская. Камера—на Москалевкѣ, д. Кошкудя.

VII участокъ—волости: Золочевская, Должанская, Одноробовская, Удянская, Ольшанская, Вертѣевская, Рогозянская, Деркачевская и Карасевская. Камера—въ зашт. г. Золочевѣ.

VIII участокъ—волости: Липецкая, Цыркуновская, Непокрытанская, Веселовская и Дементеевская. Камера—въ сл. Липцахъ. По случаю вакантнаго мѣста мирового судьи 8 уч., завѣдываніе которымъ возложено на миров. судью 7 уч., камера обонхъ этихъ участковъ находится въ сл. Казачьей-Лопани.

Ахтырскаго уѣзда.

Ахтырскій уездъ раздѣленъ на 4 мировыхъ участка.

I участокъ—волости: Котелевская и Хухранская.

II участокъ г. Ахтырка—волости: Ахтырская и Кириковская.

III участокъ—волости: Боромлянская, Тростянецкая, Вѣльчанская и Жигайловская.

IV участокъ—волости: Краснопольская, Ряснянская и Дерновская.

Богодуховскаго уѣзда.

Богодуховскій уездъ раздѣленъ на 4 участка.

I участокъ—городъ Богодуховъ и Богодуховская волость.

II участокъ—Мурафовская, Полково-Никитская, Хрущево-Никитская и Купьевахская волости и станція „Богодуховъ“, Сумскаго участка Харьково-Николаевской желѣзной дороги.

III участокъ—Больше-Писаревская, Вольновская, Ново-Рябиновская, Лютовская, Сѣнинская и Тарасовская.

IV участокъ—Краснокутская, Колонтаевская, Константиновская, Пархомовская, Рондавская и Рублевская волости.

Камеры находятся: 1 участка—въ г. Богодуховѣ; 2 уч.—въ сл. Мурафѣ; 3-го участка—въ дер. Дмитріевѣ Полк.-Никитск. вол. и 4-го участка—въ с. Колонтаевѣ.

Валковскаго уѣзда.

Валковскій уездъ раздѣленъ на 3 участка.

I. участокъ, камера въ г. Валкахъ, въ составъ котораго входятъ: часть г. Валокъ и Валковской волости, волости: Ново-Водолажская, Старо-Водолажская, Минковская, Знаменская, Новоселовская, Караванская, Камышеватская и Огульчанская.

II участокъ, камера въ г. Валкахъ, въ составъ котораго входятъ: часть г. Валокъ и Валковской волости и волости: Перекопская, Старо-Мерчанская и Люботинская.

III участокъ, камера въ г. Валкахъ, въ составъ котораго входятъ: часть г. Валокъ и Валковской волости и волости: Алексѣевская, Грыковская, Коломакская и Сибжковская.

Волчанскаго уѣзда.

Волчанскій уездъ раздѣленъ на 3 мировыхъ участка.

I участокъ. Въ составъ его входятъ: г. Волчанскъ съ пригородными слободами; селенія Волчанской волости: Заводянское 1-е, Заводянское 2-е; волчанскіе хутора: Гатище 1-е, Гатище 2-е, селеніе Графскосельской волости; Графское село, Ильменское 1-е, Ильменское 2-е, Ново-Ивановское, Лиманское, Синельниковское, Песковатовское, Лосевское, Пальянское, Викторовское, Терновское, Варваровское 1-е, Варваровское 2-е; селенія Бѣлоколодезской волости: Бѣлый-Колодезь, Ново-Александровское, Романовское; Юрченковское, Петропавловское, Анипольское и Сергіевское; Волоховской волости: с. Волоховское, Чайковское 1-е, 2-е, Ефремовское, Мало-Волчанское 2-е, Елизаветовское, Бочковское, Захарьевское, Ивановское и Васильевское; селенія Николаевской 1-й волости: Николаевка 1-я, Деревенское, Песчанское, Дегтярское, Бударское, Землянское, Крейдянское, Хижняковское, Рѣзниковское и слоб. Рубежная Старо-Салтовской волости. Камера мирового судьи въ г. Волчанскѣ.

II участокъ. Въ составъ его входятъ селенія: Николаевской 2-й волости: Николаевка 2-я, Гнилица, 1 и 2-я, Скалоновка, Дмитріевка, Перковка, Аниинское 1-е, Аниинское 2-е, Серединское, Божковка, Котовка, Пальная, Старо-Ивановка; Велико-Бурлуцкой волости: Великій-Бурлукъ, Николаевка 3-я, Федоровка, Хатка, Бурлучанское и Григорьевка; Ольховатской волости: Ольховатка, Зарубинская, Должанское, Березка, Чернянское, Купинское, Благодатное, Сердобинское, Бузова 1-я и 2-я, Грачевка, Понельное и Устиновка. Камера мирового судьи—въ сл. Великомъ-Бурлукѣ.

III участокъ. Въ составъ его входятъ: селенія Ново-Бурлуцкой волости: Ново-Бурлуцкое, Юрченковское, Велицкое, Василенково, Отрадная, Михайловка, Нижне-Бурлучекъ 1-й и 2-й; Ново-Бѣлгородской волости: Ново-Бѣлгородъ, Артемовка, Базелевка, Кочетокъ, Пятницкое; Хотомлянской волости: Хотомля, Мартовая, Троицкая, Молодовая, Песчаное и Бабка; Старо-Салтовской волости: Старый-Салтовъ, Верхній-Салтовъ, Писаревка 1-я и 2-я, Новодоновка, Пашковка и Федоровка; Николаевской 2-й волости: с. Анновка. Камера мирового судьи—въ сл. Ново-Бѣлгородѣ.

Зміевскаго уѣзда.

Зміевской уездъ раздѣленъ на 4 мировыхъ участка.

I участокъ—волости: Чугуевская, Бурлуцкая, Зароженская, Коробчанская, Лебяженская. Камера—въ г. Чугуевѣ.

II участокъ—волости: Зміевская, Замостянская, Введенская, Тарановская, Охоченская, Гуляйпольская, Борчанская. Камера—въ Зміевѣ.

III участокъ—волости: Ново-Борисоглѣбская, Ново-Андреевская, Ново-Серпуховская, Шебелинская, Лиманская, Волохоярская. Камера—въ сл. Ново-Борисоглѣбскѣ.

IV участокъ—волости: Алексѣевская, Березкая, Нижне-Орельская, Отрадовская, Попельнянская, Преображенская и Николаевская. Камера въ сл. Алексѣевкѣ.

Изюмскаго уѣзда.

Изюмскій уѣздъ раздѣленъ на 5 мировыхъ участковъ.

I участокъ—камера мирового судьи въ г. Изюмѣ; г. Изюмъ; волости: Изюмская, Барабашевская, Должанская, Стратилатовская, Богуславская, той-же волости общества: Ивановское и Глинское; волость Цареборисовская.

II участокъ—камера мирового судьи въ селѣ Ольховомъ—Рогѣ, Ченельской вол.; волости: Савинская, Ченельская, Крючковская, Бугаевская, Куинянская, Богуславская, той-же волости: слобода Богуславская и дер. Куинянка и Забавная; Петровская, Гусаровская.

III участокъ—камера мирового судьи въ г. Славянскѣ; г. Славянскъ; волости: Славянская, Рай-Александровская, Перво-Бѣлянская, Второ-Бѣлянская, Алисовская, Черкасская, Никольская, Щуровской волости хутора, лежащіе по правую сторону рѣки Донца, Знаменская.

IV участокъ—камера мирового судьи въ слободѣ Студенкѣ; волости Шандрыголовская, Поповская, Ямпольская, Селимовская, Щуровской волости село Щурово, деревня Старый-Караванъ и лѣвая сторона Донца; Новоселовская, Студенецкая, Богородичанская.

V участокъ—камера мирового судьи въ слободѣ Барвенковой; волости: Барвенковская, Даниловская, Мечебиловская, Велико-Камышевахская, Курульская, Ново-Павловская, Прелестенская, Некременская, Гавриловская, Александровская, Михайловская, Золото-Колодезянская.

Купянскаго уѣзда.

Купянскій уѣздъ раздѣленъ на 4 мировыхъ участка.

I участокъ—волости: Камянская, Двурѣчанская, Ольшанская, Петропавловская и прилегающая къ нимъ часть Купянской по почтовую дорогу на слоб. Щенящѣ до базарной площади г. Купянска и далѣе чрезъ Купянскіе мосты на рѣкѣ Осколѣ, по Свѣтовскій постоялый дворъ. Камера—въ г. Купянскѣ.

II участокъ—волости: Гороховатская, Сеньковская, Старовѣровская, Гусинская и остальная часть Купянской. Камера—въ г. Купянскѣ.

III участокъ—волости: Тарасовская, Побровская, Нижне-Дуванская и прилегающая часть Ново-Екатеринославской волости по рѣчку Жеребець. Камера—въ сл. Ново-Екатеринославѣ.

IV участокъ—волости: Ново-Глуховская, Терновская, Песчанская, Кабанская и остальная часть Ново-Екатеринославской. Камера въ сл. Юрьевкѣ.

Лебединскаго уѣзда.

Лебединскій уѣздъ раздѣленъ на 4 мировыхъ участка.

I участокъ—волости: Бѣжевская, Терновская, Аннинская, Бобрикская, Тучнянская, Толстянская, Верхосульская, Недригайловская, Ольшанская, Марковская, и часть Штеповской волости—д. Маѣевка и х. Безналовъ. Камера—въ с. Марковкѣ.

II участокъ—Бобровской волости—село Каменное и х. Городище; Боровеньской волости села: Боровенька, Бобрикъ, Влѣзки и Семеновка; Чупаховская волость, Ясиновская, с. Ясиновое, Алешанская, Мартыновская, Буймерская, Должичанская, Велико-Исторонская; Ворожбянской волости—с. Бишкино; Рябушкнская волость; Лебединской волости: дер. Токари, с. Бережки, х.х.: Корчанка, Одарченковъ, Новинскій, Башевниковъ, Пушкаревъ, Ляшковъ, Безуглый, Фо-

менковъ, Панченковъ, Стеблянкинъ, Пятацкій, Фурдыловъ, Гарбузовъ, Чигриновъ и Тучинъ. Камера—въ д. Кудановеѣ, Лебединской волости.

III участокъ—волости: Штеповская, Павленковская, Ворожбянская, Марковская, Межиричская, Михайловская, Василевская и Червленовская. Камера—въ д. Могилясовѣ, Штеповской волости.

IV участокъ—г. Лебединъ, Лебединской волости—дер. Кулики, с. Селище, с. Будылка съ хуторами: Безовымъ, Гребцовымъ и Софиевскимъ; х. х. Топчиевъ, Бандуровъ, Захаркинъ, Забугинъ, Вепрецкій, Маськинъ, Корчановъ, Барабашовъ, Дремлюгинъ, Горбаревъ и Великоозерскій, Рябушкинской волости; х. х.: Калюжннй, Радчуковъ, д. Гудимово; Бобровской волости: с. Бобровое; Бобровеньской волости: с. Будылка, д. д. Кулички, Глушевка, Тимофеевка; Червленовской волости: с. Пристайлово, с. Ново-Троицкая, д. Аненбергъ. Камера—въ г. Лебединѣ.

Старобѣльскаго уѣзда.

Старобѣльскій уѣздъ раздѣленъ на 6 мировыхъ участковъ.

I участокъ—г. Старобѣльскъ, волости: Старобѣльская, Шульгинская, Верхне-Покровская и Штромовская. Камера—въ г. Старобѣльскѣ.

II участокъ—волости: Бѣловодская, Литвиновская, Евсугская, Городищенская, Бараниковская, Стрѣльцовская, Зориковская, Никольская и Курячевская. Камера—въ с. Бѣловодскѣ.

III участокъ—волости: Ново-Айдарская, Петро-Павловская, Старо-Айдарская, Трехибенская, Колядовская, Штромовская и Больше-Черниговская. Камера—въ д. Бобровой.

IV участокъ—волости: Ново-Астраханская, Варваровская, Боровеньская, Боровская, Муратовская, Смольяниновская и Ново-Боровская.—Камера въ сл. Смольяниновой.

V участокъ—волости: Алексѣевская, Бѣлокуракинская, Павловская, Тимоновская, Воеводская, Александровская, Александропольская, Песчанская, Закоянская и Мостовская. Камера—въ сл. Алексѣевкѣ.

IV участокъ—волости: Осиновская, Бѣлолуцкая, Ново-Бѣлянская, Пантюховская, Просяновская, Ново-Россошанская, Камянская, Марковская, Литвиновская, Тянушевская, Шаровская и Кризская. Камера—въ сл. Ново-Песковѣ.

Сумскаго уѣзда.

Сумскій уѣздъ раздѣленъ на 5 мировыхъ участковъ.

I участокъ,—камера въ гор. Сумахъ, въ составъ котораго входятъ: городъ Сумы, волости: Сумская, за исключеніемъ тѣхъ селеній, которыя входятъ въ составъ третьяго участка, и Терешковская, за исключеніемъ с. Шилевки и д. Закладной и заводъ Розенквиста и Степановское общество изъ Степановской волости.

II участокъ,—камера въ с. Писаревѣ, въ составъ котораго входятъ волости: Стецковская, Хотѣнская, Писаревская, Юнаковская, Бѣловодская, Ястребенская, Николаевская и Степановская.

III участокъ,—камера въ х. Михайловскомъ, Верхне-Сыроватской волости, въ составъ котораго входятъ волости: Верхне-Сыроватская, Ниже-Сыроватская, Велико-Вобрицкая, Чернетченская, Старое Село, Басы, Пришибъ, Василевка, Лука и Барановка, Сумской волости; с. Шилевка и д. Закладная, Терешковской волости.

IV участокъ,—камера въ заштатномъ гор. Бѣлопольѣ, въ составъ котораго входятъ: гор. Бѣлополье и Бѣлопольская волость.

V участокъ,—камера въ сл. Ворожбѣ, въ составъ котораго входятъ волости: Ворожбянская, Прорубекая, Кулиновская, Ульяновская, Павловская, Рѣчанская и Вировская.

О раздѣленіи Харьковской губерніи на судебнo-слѣдственныя участки.

Подвѣдомственные Харьковскому Окружному Суду.

Города Харькова первый участокъ: Въ районъ 1-го слѣдственного участка входятъ: весь 4-й полиц. участокъ г. Харькова и половина 3-го, примыкающая къ 4-му же участку; второй участокъ: а) весь 1-й полиц. участокъ, б) весь 2-й участокъ, в) половина 3-го участка, прилегающая къ 1-му участку и г) половина 5-го полиц. участка, прилегающая къ участку; третій участокъ: весь 6-й полиц. участокъ и часть 5-го отъ рѣки Лопани до линіи жел. дор. Мѣстопробы. слѣдователей въ г. Харьковѣ, Харьк. у. 1-й слѣдств. участокъ волости: 1) Основянская, 2) Жихорская, 3) Безлюдовская, 4) Роганьская, 5) Мерефянская, 6) Коротичанская, 7) Бабаевская, 8) Пересѣчанская, 9) Ольшанская, 10) Веретѣвская, 11) Люботинская, и кромѣ того къ этому участку принадлежитъ Харьковский желѣзно-дорожный вокзалъ и обѣ линіи желѣз. дорогъ: Курско-Харьково-Азовской и Харьковско-Николаевской въ предѣл. г. Харькова. Камера слѣдов. въ г. Харьк., Екатериносл. ул. въ домѣ Чижевскаго. 2-й участокъ: 1) Алексѣевская, 2) Веселовская, 3) Дементеевская, 4) Деркачевская, 5) Должанская, 6) Золочевская, 7) Карасовская, 8) Линецкая, 9) Непокритянская, 10) Одноробовская, 11) Рогозянская, 12) Удянская, 13) Циркуновская, 14) Харьковская. Камера къ г. Харьковѣ. Богодух. уѣзда, слѣдственный участокъ: 1) г. Богодуховъ и Богодуховская волость; волости: 2) Большеписаревская, 3) Вольновская, 4) Ново-Рябиновская, 5) Кушьевахская, 6) Лютовская, 7) Матвѣевская, 8) Сѣвнианская, 9) Тарасовская, 10) заштатный г. Краснокутскъ (вся волость) 11) Колонтаевская, 12) Константиновская, 13) Мурафовская, 14) Пархомовская, 15) Полково-Никитовская, 16) Рандовская, 17) Рублевская и 18) Хрущево-Никитовская. Камера въ гор. Богодуховѣ. Волковскаго уѣзда, слѣдственный участокъ: волости: 1) Ново-Водолагская, 2) Старо-Водолагская, 3) Новоселовская, 4) Огульчанская, 5) Караванская, 6) Знаменская, 7) Минковская, 8) Коломакская, 9) Снѣжковская, 10) Граковская, 11) Никольско-Комышевахская, 12) Алексѣевская, 13) Перекопская, 14) Старо-Мерчанск., 15) Валковская. Камера въ г. Валкахъ. Волчанскаго уѣзда, слѣдственный участокъ, волости: 1) Волчанская, 2) Волоховская, 3) Николаевская 1-я, 4) Ольховатская, 5) Козинская, 6) Велико-Бурлуцкая, 7) Шиповатская, 8) Николаевская 2-я, 9) Бѣло-Колодецкая, 10) Хотомлянская, 11) Старо-Салтовская, 12) Графско-Сельская. Камера въ гор. Волчанскѣ. Зміевскаго уѣзда 1-й слѣдственный участокъ волости: 1) Зміевская, 2) Замостянская, 3) Трановская, 4) Охоченская, 5) Гуляй-Польская, 6) Борчанская, 7) Шебелинская, 8) Алексѣевская, 9) Нижне-Орельская, 10) Отрадовская, 11) Попельянск., 12) Преображенская, 13) Николаевская. Кам. въ г. Зміевѣ. 2-й слѣдствен. уч. вол.: 1) Чугуевск., 2) Зарожанск., 3) Веденск., 4) Лебединск., 5) Бурлуцкая, 6) Коробчанск., 7) Ново-Андреевская, 8) Волохо-Ярская, 9) Ново-Серпуховская, 10) Ново-Борисовская, 11) часть Лиманской, Зміевскаго уѣзда, 12) Ново-Бѣлгородская, 13) Ново-Бурлуцкая, Волчанскаго у. Камера въ г. Чугуевѣ

Подвѣдомствен. Изюмскому Окружному Суду.

Изюмскій уѣздъ. 1 участокъ. Барабашевская, Богородичанская, Богуславская, Бугаевская, Велико-Камышевахская, Гусаровская, Должанская, Изюмская, Крючковская, Кунянская, Мечебиловская, Новоселовская, Петровская, Савинская, Студенецкая, Стратилатовская, Цареборисовская, Чепельская, Шандриголовская и г. Изюмъ. Камера въ г. Изюмѣ. 2 участокъ. Славянская волость и г. Славянскъ, Перво-Бѣлянская, Второ-Бѣлянская, Рай-Александровская, Селимовская, Ямпольская, Поповская, Щуровская, Алисовская, Золото-Колодезинская, Михайловская, Некременская, Александровская, Гавриловская, Даниловская, Барвенковская, Ново-Павловская, Курульская, Прелестенская, Знаменская, Черкасская и Никольская. Камера въ гор. Славянскѣ.

Купянский. 1 участокъ. Городъ Купянский и волости: Купянская, Петропавловская, Гусинская, Старовѣровская, Двурѣчанская, Ольшанская, Каминская, Колодежанская и Сеньковская. Камера въ г. Купянскѣ. **2 участокъ.** Ново-Екатеринославская, Нижне-Дуванская, Кабанская, Тарасовская, Покровская, Ново-Глуховская, Терновская, Песчанская и Гороховатская. Камера въ слоб. Ново-Екатеринославль.

Старобѣльскій. 1 участокъ. Александровская, Александропольская, Алексѣевская, Бѣлокуракинская, Бѣлолуцкая, Воеводская, Закотянская, Зориковская, Каманская, Кризская, Курячевская, Марковская, Мостовская, Никольская, Ново-Бѣлянская, Ново-Россошанская, Осиповская, Пантюховская, Павловская, Песчанская, Просянская, Тяньшевская, Тимоновская, Шаровская, Старобѣльская и городъ Старобѣльскъ. Камера въ г. Старобѣльскѣ. **2 участокъ.** Шульгинская, Верхне-Покровская, Штормовская, Бѣловодская, Литвиновская, Евсугская, Городищенская, Баранниковская, Стрѣльцовская, Ново-Айдарская, Петропавловская, Старо-Айдарская, Трехибенская, Колядовская, Больше-Черниговская, Ново-Астраханская, Варваровская, Боровеньская, Боровская, Муратовская, Смольяниновская и Ново-Боровская, да кромѣ того четыре государственныхъ конныхъ завода со слободами при нихъ: Ново-Александровскій, Деркульскій, Лимаревскій, и Стрѣлецкій. Камера въ г. Старобѣльскѣ.

Сумскому Окружному Суду.

1) *Сумскій уѣздъ* раздѣленъ на три участка: а) въ составъ перваго участка входятъ: часть города Сумъ (отъ вокзала желѣзной дороги до Покровской площади) и волости Сумскаго уѣзда: Чернетчинская, Нижне-Сыроватская, Верхне-Сыроватская, Бѣловодская, Юнаковская и Велико-Бобринская; б) въ составъ 2-го участка входятъ: часть города Сумъ (Перекопъ, Шишкаривка, Свищи и Засумка) и волости Сумскаго уѣзда: Степковская, Писаревская, Хотѣнская, Николаевская, Ястребенская, Павловская, Рѣчанская, Ульяновская, Вировская, Терешковская и Степановская, и в) въ составъ 3-го участка входятъ: заштатный городъ Бѣлополье; волости Сумскаго уѣзда: Бѣлопольская, Прорубская, Ворожбянская и Куяновская и волости Лебединскаго уѣзда: Терновская, Аннинская, Бѣжевская, Толстянская, Бобринская и Тучинская. 2) *Лебединскій уѣздъ* состоитъ изъ одного участка, въ составъ котораго входятъ: городъ Лебединъ, заштатный городъ Недригайловъ и волости Лебединскаго уѣзда: Лебединская, Недригайловская, Рябушкинская, Боровеньская, Бобровская, Червленовская, Ворожбянская, Михайловская, Межеричская, Василевская, Павленковская, Штеповская, Марковская, Верхосульская, Ольшанская и Должанская. 3) *Ахтырскій уѣздъ* раздѣленъ на два участка: а) въ составъ 1 участка входятъ: городъ Ахтырка; волости Ахтырскаго уѣзда: Ахтырская, Кириковская, Хухрянская, Котелевская и волости Лебединскаго уѣзда: Чупаховская, Ясневская и Алешанская; б) въ составъ 2-го участка входятъ волости Ахтырскаго уѣзда: Боромлянская, Тростянецкая, Жигайловская, Дерновская, Краснопольская и Ряснянская, и волости Лебединскаго уѣзда: Велико-Исторонская, Мартыновская и Буймерская.

Судебные сѣдователи имѣютъ мѣстопробываніе: 1-го и 2-го участковъ Сумскаго уѣзда въ г. Сумахъ; 3-го участка въ г. Бѣлопольѣ; по Лебединскому уѣзду—въ г. Лебединѣ; 1-го участка Ахтырскаго уѣзда въ г. Ахтырѣ и 2-го участка того же уѣзда въ селѣ Боромль, Ахтырскаго уѣзда.

Кромѣ того, въ г. Сумахъ мѣстопробываніе судебного сѣдователя по особымъ важнымъ дѣламъ.

Раздѣленіе Харьковской Епархіи въ церковно-административномъ отношеніи.

Харьковская епархія въ церковно-административномъ отношеніи раздѣляется на 35 благочинническихъ округовъ и 722 церковныхъ прихода, а именно: въ Харьковскомъ уѣздѣ 6 благочинническихъ округовъ и 62 церковныхъ прихода; кромѣ того, въ г. Харьковѣ 18 приходовъ, — со включеніемъ сюда особаго единовѣрческаго прихода, собора и 13 церквей безприходныхъ. Въ Ахтырскомъ уѣздѣ 3 благочинническихъ округа и 50 приходовъ (изъ нихъ 7 въ г. Ахтыркѣ). Въ Богодухотскомъ 2 благочинническихъ округа и 52 прихода (изъ нихъ 3 въ г. Богодуховѣ). Въ Валковскомъ уѣздѣ 2 благочинническихъ округа и 33 прихода (изъ нихъ 5 въ г. Валкахъ). Въ Волчанскомъ 3 благочинническихъ округа и 49 приходовъ (изъ нихъ одинъ въ г. Волчанскѣ). Въ Зміевскомъ уѣздѣ 3 благочинническихъ округа и 71 приходъ (изъ нихъ 2 въ г. Зміевѣ). Въ Изюмскомъ у. 4 благочинническихъ округа и 86 приходовъ (изъ нихъ 2 въ г. Изюмѣ и 3 церкви безприходныхъ). Въ Куянскомъ у. 2 благочинническихъ округа и 61 приходъ (изъ нихъ 2 въ г. Куянскѣ), въ томъ числѣ 2 единовѣрческихъ. Въ Лебединскомъ уѣздѣ 3 благочинническихъ округа и 59 приходовъ (изъ нихъ 6 въ г. Лебединѣ). Въ Старобѣльскомъ у. 5 благочинническихъ округовъ и 128 приходовъ (изъ нихъ 2 въ г. Старобѣльскѣ). Въ Сумскомъ у. 2 благочинническихъ округа и 56 приходовъ (изъ нихъ 8 въ г. Сумахъ). Всего въ Харьковской епархіи состоитъ церквей: 11 соборныхъ, 30 при монастыряхъ, 722 приходскихъ, 26 при казенныхъ и богоугодныхъ заведеніяхъ, 3 домовыхъ, 21 кладбищенскихъ, 21 приписныхъ безъ причта, 20 часовень и молитвенныхъ домовъ, итого 854; въ томъ числѣ 444 каменныхъ и 410 деревянныхъ.

Раздѣленіе Харьковской губерніи на призывные участки по отправленію воинской повинности.

Призывные участки съ указаніемъ призывныхъ пунктовъ.	Города и волости, входящія въ составъ участка.
<i>1. Харьковскій уездъ.</i>	
1 уч. (городской). Городъ Харьковъ.	Городъ Харьковъ.
2 уч. (1-й уѣздный). Городъ Харьковъ.	Волости: Харьковская и Алексѣевская.
3 уч. (2-й уѣздный). Село Бабаи.	Волости: Бабаевская, Безлюдовская, Меревская, Жихорская, Основанская и Роганская.
4 уч. (3-й уѣздный). Слобода Ольшана.	Волости: Ольшанская, Вертѣвская, Коротчанская, Пересѣчанская и Рогозянская.
5 уч. (4-й уѣздный). Слобода Лищи.	Волости: Лищевая, Циркуновская, Веселовская, Непокрытанская и Дементеевская.
6 уч. (5-й уѣздный). Городъ Золочевъ.	Городъ Золочевъ и волости: Золочевская, Удянская, Деркачевская, Одноробовская и Должанская.
<i>2. Ахтырскій уездъ.</i>	
1-й уч. Городъ Ахтырка.	Волости: Ахтырская, Тростянецкая, Кириковская и городъ Ахтырка.

2-й уч.
Слобода Котельва.
3-й уч.
Слобода Боромля.
4-й уч.
Слобода Краснополье.

1-й уч.
Городъ Богодуховъ.

2-й уч.
Городъ Краснокутскъ.

3-й уч.
Слоб. Больш. Писаревка.

1-й уч.
Городъ Валки.
2-й уч.
Городъ Валки (внѣ
участка).
3-й уч.
Городъ Валки (внѣ
участка).

1-й уч.
Городъ Волчанскъ.
2-й уч.
Городъ Волчанскъ.
3-й уч.
Городъ Волчанскъ.
4-й уч.
Слоб. Ново-Бѣлгородъ.
5-й уч.
Городъ Волчанскъ.

1-й уч.
Городъ Зміевъ.

2-й уч.
Заштатный городъ Чу-
гуевъ.

3-й уч.
Слоб. Алексѣевка.

1-й уч.
Городъ Славянскъ.

Волости: Котелевская и Хухрянская.

Волости: Боромлянская, Дерновская и Жигай-
ловская.

Волости: Краснопольская и Раснянская.

3. Богодуховскій уездъ.

Городъ Богодуховъ, волости: Богодуховская,
Полковово-Никитская, Стѣнянская и Хрущово-Ник-
итская.

Городъ Краснокутскъ, волости: Краснокутская,
Колонтаевская, Константиновск., Куньевахск., Му-
рафовская, Пархомовск., Рандовск. и Рублевская.

Волости: Больше-Писаревская, Вольновская,
Лютовская, Ново-Рябиновская и Тарасовская.

4. Валковскій уездъ.

Городъ Валки, волости: Валковская, Миньков-
ская, Старо-Мерчанская и Люботинская.

Волости: Огульчанская, Ново-Водолажская, Но-
воселовская, Караванская, Знаменская, и Старо-Во-
долажская.

Волости: Коломакская, Алексѣевская, Гряков-
ская, Никольско-Камышевахская, Перекопская и
Снѣжковская.

5. Волчанскій уездъ.

Городъ Волчанскъ, волости: Волчанская, Бѣ-
ловолодежская и Графкосельская.

Волости: Николаевская 1-я и Волоховская.

Волости: Велико-Бурлуцкая, Ольховатская, Ко-
зинская и Николаевская 2-я.

Волости: Ново-Бѣлгородская, Ново-Бурлуцкая
и Шинюватская.

Волости: Хотомлянская и Старо-Салтовская.

6. Зміевской уездъ.

Городъ Зміевъ, волости: Зміевская, Замостян-
ская, Тарановская, Охоченская, Гуляйпольская,
Борчанская, Лиманская, Ново-Серпуховская и Но-
во-Борисоглѣбская.

Городъ Чугуевъ, волости: Чугуевская, Короб-
чанская, Зарожанская, Введенская, Ново-Андреев-
ская, Лебежанская, Волохо-Ярская и Бурлуцкая.

Волости: Алексѣевская, Березкая, Шебелин-
ская, Преображенская, Отрадовская, Нижне-Орель-
ская, Николаевская и Попельнянская.

7. Изюмскій уездъ.

Городъ Славянскъ, волости: Алисовская, пер-
вая Бѣлянская, вторая Бѣлянская, Знаменская, Зо-
лотоколодезянская, Никольская, Ново-Павловская,
Прелестенская, Рай-Александровская, Селимовская,
Черкасская и Щуровская.

2-й уч.
Городъ Изюмъ.

3-й уч.
Сл. Шандриголовка.

4-й уч.
Сл. Барвенково.

1-й уч.
Городъ Куянскъ.

2-й уч.
Сл. Гороховатка.

3-й уч.
Сл. Двурѣчная.

4-й уч.
Сл. Покровскъ.

5-й уч.
Сл. Ново-Екатериносл.

6-й уч.
Сл. Сеньковка.

1-й уч.
Городъ Лебединъ.

2-й уч.
Городъ Лебединъ (виѣ
участка).

3-й уч.
Сл. Ольшана.

1-й уч.
Городъ Старобѣльскъ.

2-й уч.
Сл. Бѣловодскъ.

3-й уч.
Сл. Ново-Айдаръ.

4-й уч.
Сл. Ново-Астрахань.

5-й уч.
Сл. Осинова.

Городъ Изюмъ, волости: Барабашевская, Бугаевская, Богуславская, Гусаровская, Изюмская, Кривчовская, Куянская, Савинская, Стратилатовская и Чепельская.

Волости: Богородичанская, Новоселовская, Поповская, Студенецкая, Цареборисовская, Шандриголовская и Ямнопольская.

Волости: Александровская, Барвенковская, Велико-Камышевахская, Гавриловская, Даниловская, Должанская, Курульская, Мечебилловская, Петровская, Некременская и Михайловская.

8. Куянский уездъ.

Городъ Куянскъ, волости: Куянская, Петропавловская, Гусинская и Старовѣровская.

Волости: Гороховатская и Песчанская.

Волости: Двурѣчанская, Ольшанская, Камянская и Колодяжская.

Волости: Покровская, Тарасовская и Нижне-Дуванская.

Волости: Ново-Екатеринославская, Терновская, Кабанская и Ново-Глуховская.

Волость Сеньковская.

9. Лебединскій уездъ.

Городъ Лебединъ, волости: Лебединская, Рябушкинская, Велико-Исторонская, Буймерская, Мартыновская, Алешкинская, Ясиновская, Чушаховская, Должанская и Боровеньская.

Волости: Бобровская, Червленовская, Васильевская, Михайловская, Межиричская, Павленковская и Ворожбянская.

Городъ Недригайловъ, волости: Ольшанская, Марковская, Верхосульская, Штеповская, Недригайлойская, Толстянская, Бѣжецкая, Терновская, Анинская, Бобриковская и Тучянская.

10. Старобѣльскій уездъ.

Городъ Старобѣльскъ, волости: Старобѣльская, Шульгинская, Алексѣевская и Бѣлокуракинская.

Волости: Бѣловодская, Евеугская, Баранниковская, Городищенская, Литвиновская и Стрѣльцовская.

Волости: Ново-Айдарская, Петропавловская, Колядовская, Трехибенская, Сатаро-Айдарская, Больше-Черниговская и Штормовская.

Волости: Ново-Астраханская, Боровская, Барваровская, Ново-Боровская, Мостовская, Смольяниновская, Боровенская, Верхне-Покровская и Муратовская.

Волости: Осиновская, Закотянская, Бѣлолуцкая, Ново-Бѣлянская, Камянская, Песчанская и Ново-Россошанская.

6-й уч.
Сл. Марковка.

7-й уч.
Слоб. Павловка.

1-й уч.
Городъ Сумы.
2-й уч.
Городъ Сумы (виѣ учас.).
3-й уч.
Городъ Сумы (виѣ учас.).
4-й уч.
Городъ Сумы (виѣ участка).

Волости: Марковская, Никольская, Кризская, Паптюховская, Зориковская, Курячевская и Просянская.

Волости: Павловская, Александропольская, Шаровская, Тимоновская, Александровская, Тянюшевская и Воеводская.

11. Сумской уѣздъ.

Городъ Сумы, волости: Сумская, Степановская, Стецковская, Терешковская и Николаевская.

Волости: Нижне-Сыроватская, Верхне-Скرواتская, Велико-Бобринская и Чернетчинская.

Волости: Хотѣнская, Писаревская, Юнаковская, Бѣловодская, Павловская и Ястребенская.

Заштатный городъ Бѣлополье, волости: Бѣлопольская, Рѣчанская, Вировская, Кулиновская, Ульяновская, Ворожбянская и Прорубка.

Число военно-конскихъ участковъ въ Харьковской губерніи.

1) Г. Харьковъ 3 уч.; 2) Харьковскій у. 24 уч.; 3) Ахтырскій у. 11 уч.; 4) Богодуховскій у. 20 уч.; 5) Валковскій у. 17 уч.; 6) Волчанскій у. 15 уч.; 7) Зміевской у. 27 уч.; 8) Изюмскій у. 43 уч.; 9) Куянскій у. 17 уч.; 10) Лебединскій у. 28 уч.; 11) Старобѣльскій у. 48 уч.; 12) Сумскій у. 24 уч.—Всего 277 уч.

Раздѣленіе Харьковской губ. на податные участки.

Харьковская губернія раздѣляется на 8 податныхъ участковъ; на каждыя участкомъ завѣдуетъ особый податной инспекторъ.

Г. Харьковъ раздѣленъ на 3 податныхъ участка. Мѣстожителство инспекторовъ г. Харьковъ.

4-й уч. Харьковскій и Волчанскій уѣзды. Мѣстожит. инсп. г. Харьковъ.

5-й уч. Валковскій, Богодуховскій и Ахтырскій у. у. Мѣстожителство инспектора г. Богодуховъ.

6-й уч. Изюмскій и Зміевской у. у. Мѣстожителство инспект. г. Зміевъ.

7-й уч. Лебединскій и Сумскій у. у. Мѣстожителство инспект. г. Сумы.

8-й уч. Куянскій и Старобѣльскій у. у. Мѣстож. инспект. г. Куянскъ.

Раздѣленіе г. Харькова на участки и околотки.

ПО 1-му УЧАСТКУ.

Первый полицѣйскій участокъ дѣлится на семь околотковъ.

Первый околотокъ. Лѣвая сторона Старо-Московской улицы отъ Харьковского моста до Примѣровской улицы, вся Примѣровская улица, Рыжовскій переулокъ и набережная, Бахметьевскій переулокъ, Почтовый переулокъ, Вознесенскій скверъ, улица и переулокъ, Дворянская улица и набережная.

Второй околотокъ. Лѣвая сторона Старо-Московской улицы отъ Примѣровской улицы до пустоши Кузина, лѣвая сторона Безъуглаго переулка, лѣвая

сторона Енинской улицы отъ Безъуглаго переулка до Конной площади, правая сторона Конной площади отъ Енинской до Старо-Московской улицъ, правая сторона Старо-Московской улицы отъ Безъуглаго переулка до Конной площади, Монастырская и Сомоветская улицы, Санжаровскій переулокъ, Искринская улица и переулокъ, Малиновская улица и дача Рашке.

Третій околотокъ. Правая сторона Старо-Московской улицы отъ Конной улицы до Безъуглаго переулка, правая сторона Безъуглаго переулка, Енинская улица: вся правая сторона, а лѣвая отъ Старо-Московской улицы до Безъуглаго переулка, правая сторона Конной площади отъ Енинской до Михайловской улицы, лѣвая сторона Михайловской улицы отъ Разгульнаго переулка до Конной площади, лѣвая сторона Разгульнаго переулка, Конная улица, Константиновскій и Павленковскій переулки и Конный базаръ.

Четвертый околотокъ. Правая сторона Старо-Московской улицы отъ Харьковскаго моста до Разгульнаго переулка, правая сторона Разгульнаго переулка, Михайловская улица, лѣвая сторона отъ Кузнечнаго моста до Разгульнаго переулка и правая тоже отъ Кузнечнаго моста до Савельевскаго переулка, правая сторона Савельевскаго переулка, лѣвая сторона Петинской улицы отъ Зміевской улицы до Савельевскаго переулка, лѣвая сторона Зміевской улицы отъ Михайловской площади до Петинской улицы, правая сторона Нетеченской улицы отъ Михайловской площади до Еленинскаго переулка, лѣвая сторона Еленинскаго переулка отъ Гимназической набережной до Нетеченской улицы, Гимназическая набережная, Михайловская площадь и Булгаковскій переулокъ.

Пятый околотокъ. Правая сторона Михайловской улицы отъ Савельевскаго переулка до Конной площади, Конная площадь отъ Молочной улицы до Клеменова включительно, правая Старо-Московской улицы отъ Конной площади до Тарасовской улицы, вся Тарасовская улица, лѣвая сторона Петинской улицы отъ Савельевскаго переулка до конца, лѣвая сторона Савельевскаго переулка, Веселый и Аптекарьскій переулки, Молочная улица отъ Конной площади до Петинской улицы, Кремлевскій, Мурмыловскій, Власовскій, Тарасовскій и Петинскій переулки.

Шестой околотокъ. Вся правая сторона Петинской улицы, лѣвая сторона Зміевской улицы отъ Петинской улицы до конца, Молошная улица отъ Петинской до Зміевской улицъ. Уральскій, Безъименный, Масляниковскій переулки и Бородаевскій яръ.

Седьмой околотокъ. Лѣвая сторона Старо-Московской улицы отъ Кузнецкой пустоши до Корсицкой улицы, Корсицкіе улица и переулокъ, Конюшенная, Салтовская улица, Семирадскіе улица и переулокъ, Ковалевскій поселокъ и Гофманская улица.

ПО 2-МУ УЧАСТКУ.

Второй участокъ дѣлится на семь околотковъ.

Первый околотокъ. Правая сторона Зміевской улицы отъ Михайловской церкви до пересѣченія Молошнаго переулка, Молчановскій переулокъ, Безъуглый переулокъ, Симоновскій переулокъ, Енинскій переулокъ, Усовскій переулокъ, Сидѣльниковскій переулокъ, Мало-Мясницкая улица, Старо-Мясницкая улица, Нетеченская улица отъ Михайловской церкви до пересѣченія Ващенко-ковскимъ переулкомъ, Ващенко-ковскій переулокъ отъ пересѣченія Нетеченскою улицею, Михайловская набережная, Васильевскій островъ.

Второй околотокъ. Нетеченская улица отъ пересѣченія Ващенко-ковскимъ переулкомъ, Ващенко-ковскій переулокъ до пересѣченія Нетеченскою улицею, Бужинскій переулокъ, Воскресенская улица, Воскресенская площ., Грековская улица, Престольный переулокъ, Бездонный переулокъ, Нетеченская набережная.

Третій околотокъ. Марьянская улица, Москалевская улица до Карташевской улицы и Крестовскаго переулка, Васильевскій переулокъ, Романовскій переулокъ, Дроздовскій и Столярный переулки, Екатерининская улица, Газовая улица до пересѣченія Екатерининскою улицею и лѣвая сторона Крестовскаго переулка.

Четвертый околотокъ. Карташевская улица, Карташевскій переулокъ, Сирохинская, Молчаливая, Безымянная, Богомолловская, Андреевская улицы, Москалевская улица отъ Крестовскаго переулка и Карташевской улицы до пересѣченія Заиковскою улицею, правая сторона Крестовскаго переулка, Владимірская улица, Приходьковскій и Колодажный переулки, Газовая улица отъ пересѣченія Гостинною и Стенной переулокъ.

Пятый околотокъ. Гостинная улица, часть Газовой улицы отъ пересѣченія Гостинною улицею, Котляревскій переулокъ, Москалевская улица отъ пересѣченія Заиковскою до Основы, Владимірская улица отъ пересѣченія Заиковскою улицею, Заиковская улица до пересѣченія Грековской, Грековская улица отъ левады до рѣки правая сторона, Цыгаревскій переулокъ, Аравійское предмѣстье, Аравійскій переулокъ, часть Лелюшенскаго переулка, Основянская улица до пересѣченія Грековскою, Богомолловскій переулокъ и стенокъ.

Шестой околотокъ. Лѣвая сторона Грековской улицы отъ левады до рѣки, Заиковская улица отъ пересѣченія Грековской до пересѣченія Елисаветинскимъ переулкомъ, Лелюшинскій и Лелюковскій переулки, Ново-Проложенная улица, Струницкій и Бондаревскій переулки, Елисаветинскій переулокъ правая сторона, правая сторона Казармовской улицы до конца, Павловскій переулокъ, Точійка, Георгіевская улица, Желѣзняковскій и Крохмалевскій переулки, Александровскій переулокъ отъ пересѣченія Казармовскою улицею, Основянская улица отъ пересѣченія Грековской до пересѣченія Елисаветинскимъ переулкомъ.

Седьмой околотокъ. Правая сторона Зміевской улицы отъ пересѣченія Молошного до конца, Залѣскій, Востромикинскій, Залковскій и Малиновскій переулки, часть Молошной улицы отъ пересѣченія Зміевскою, Александровскій и Верхне-Казармовскій переулки, Основянская улица отъ пересѣченія Елисаветинскимъ переулкомъ, Заиковская улица отъ пересѣченія Елисаветинскимъ переулкомъ, лѣвая сторона Елисаветинскаго переулка, лѣвая сторона Казармовской улицы, Рѣпинскій переулокъ, Павловскій переулокъ отъ пересѣченія Казармовскимъ переулкомъ, Павлова дача и Фишъковскій переулокъ.

ПО 3-му УЧАСТКУ.

Третій полицейскій участокъ дѣлится на семь околотковъ.

Первый околотокъ. Отъ Харьковскаго моста влѣво по набережной р. Харьковъ до Подольскаго переулка, вправо по Подольскому переулку, Костюринскому переулку, Николаевской площади до Московской улицы, Кузнечная и Рыбная улицы, переулки: Петровскій отъ Рыбной до Московской улицы, Армянскій, лѣвая сторона Подольскаго и Костюринскаго и часть Николаевской площади.

Второй околотокъ. Отъ Харьковскаго моста по Московской улицѣ, вправо по Николаевской площади, вправо по Николаевской улицѣ, до рѣки Харьковъ и по рѣкѣ до Харьковскаго моста, улицы: Московская и Николаевская, переулки: Петровскій отъ Московской до Николаевской улицы, Слесарный весь и часть Николаевской площади.

Третій околотокъ. Отъ церкви Св. Николая по Николаевской площади и далѣе по Сумской улицѣ до Театральной площади, на право по Театральной площади, оставляя скверъ въ правой сторонѣ, мимо Дѣтскаго Приюта по Театральному переулку внизъ до сада „Баварія“, улицы: правая сторона Сумской до Театральной площади, Мало-Нѣмецкая, отъ церкви Св. Николая до Дѣтскаго Приюта, Мѣщанская, Скрышницкая, и Куликовская отъ Слесарнаго переулка до сада „Баварія“, переулки: Инструментальный, Скрышницкій, правая сторона Театральнаго и часть Николаевской площади.

Четвертый околотокъ. Отъ сада „Баварія“ вверхъ по Театральному переулку до Нѣмецкой улицы, вправо по Нѣмецкой ул. до Садово-Куликовской, вправо по Садово-Куликовской чрезъ ворота Благотворительнаго общества внизъ къ Бѣлгородской ул. на набережную до кладокъ чрезъ рѣку Харьковъ позади сада „Баварія“, улицы: Нѣмецкая отъ Дѣтскаго Приюта до Садово-Куликовской ул., Садово-Куликовская улица, Черноглазовская, Садовая, Подгорная, Дѣвичья, Куликовская отъ сада „Баварія“. Бѣлгородская и лѣвая сторона Театральнаго переулка.

Пятый околотокъ. Отъ Театральной площади по Сумской улицѣ до Ветеринарнаго переулка, вправо по Ветеринарному и Сомовскому переулку до Нѣмецкой улицы, вправо по Нѣмецкой улицѣ до Садово-Куликовской до 4 околотка, улицы: правая сторона Сумской, Мало-Сумская, часть Ново-Мало-Сумской, Чернышевская, часть Ново-Чернышевской, часть Кладбищенской и часть Нѣмецкой лѣвая сторона, переулки: Сердюковскій, Касперовскій, Сорокинскій, и правая сторона Ветеринарнаго и Сомовскаго.

Шестой околотокъ. По Сумской улицѣ отъ Ветеринарнаго переулка далѣе по шоссе до городской черты, городской чертою за пороховымъ погребомъ Виннеръ, затѣмъ вправо яромъ къ Технологическому Институту, затѣмъ вправо мимо Благотворительнаго Общества чрезъ ворота онаго на Садово-Куликовскую улицу, вправо по Нѣмецкой до Семеновскаго переулка, влѣво по Сомовскому и за тѣмъ Ветеринарному переулку до Сумской улицы, часть Сумской правая сторона до конца, часть Ново-Мало-Сумской, часть Ново-Чернышевской, часть Старо-Кладбищенской, часть Нѣмецкой, вся Каплуновская и лѣвая сторона Ветеринарнаго и Сомовскаго переулковъ.

Седьмой околотокъ. Вся Журавлевка между ярами, идущими позади Благотворительнаго Общества и Технологическаго Института, городской чертою и рѣкою Харьковъ, вся Журавлевская улица, Сомовскій и Дехтяревскій переулки.

ПО 4-МУ УЧАСТКУ.

Четвертый полицейскій участокъ дѣлится на шесть околотковъ.

Первый околотокъ. Лѣвая сторона Университетской улицы отъ Нетеченскаго моста до Торговой площади, лѣвая сторона Торговой площади,—отъ Каменнаго столба до Костюринскаго переулка, отъ Торговой площади до Рыбной улицы, правая сторона Подольскаго переулка, отъ Рыбной площади до рѣки Харькова, набережная рѣки Харьковъ отъ Подольскаго переулка до Нетеченскаго моста; обѣ стороны улицъ: Рыбной отъ Университетской улицы до Подольскаго переулка и Кузнечной отъ Нетеченскаго моста до того-же переулка; обѣ стороны переулковъ Лопатинскаго, Троицкаго, Плетневскаго и Соляниевского.

Второй околотокъ. Нетеченская набережная отъ Нетеченскаго моста до соединенія рѣки Метечи съ Лопанью, Лопанская набережная отъ бани Фокина до Лопанскаго моста, лѣвая сторона Сергіевской площади до Купеческаго переулка, лѣвая сторона Купеческаго переулка до Университетской улицы, правая сторона Соборнаго переулка отъ Университетской улицы до Горяинскаго переулка, правая сторона Шляпнаго переулка, правая сторона Николаевской площади отъ Шляпнаго переулка до Торговой площади со включеніемъ зданія Биржи, правая сторона Торговой площади, лѣвая сторона той-же площади отъ Коннаго переулка до Университетской улицы, правая сторона Университетской улицы, отъ Каменнаго столба до Нетеченскаго моста, Рыбный базаръ, обѣ стороны Цыганской улицы, обѣ стороны Университетской улицы отъ Торговой площади до Купеческаго переулка, обѣ стороны переулковъ: Коннаго, Клиническаго и Горяинскаго отъ Торговой площади до Соборнаго переулка, Соборная площадь, Университетская горка и Павловская площадь.

Третій околотокъ. Московскій гостинный дворъ на Сергіевской площади, лѣвая сторона Купеческаго переулка, лѣвая сторона Соборнаго переулка, лѣвая сторона Шляпнаго переулка, правая сторона Николаевской площади отъ Шляпнаго переулка до Сумской улицы со включеніемъ ново-выстроенныхъ городскихъ балагановъ и Николаевского сквера, обѣ стороны Бурсацкаго переулка, Лопанская набережная отъ Бурсацкаго до Купеческаго переулка обѣ стороны Клочковской и Университетской улицы на всемъ протяженіи ихъ между Купеческимъ и Бурсацкимъ переулками, обѣ стороны Горяинскаго переул. отъ Шляпнаго до Монастырскаго переул. и обѣ стороны Монастырскаго переулка.

Четвертый околотокъ. Вся лѣвая сторона Сумской улицы со включеніемъ Военнаго Госпиталя и бараконъ, Лопанская набережная и обѣ стороны Клочковской улицы между Бурсацкимъ и Мордвиновскимъ переулками, обѣ стороны переулковъ: Классическаго, Театрального, Чириковскаго и Мордвиновскаго отъ Рымарской до Клочковской улицы.

Пятый околотокъ. Обѣ стороны Мордвиновскаго переулка отъ Лопанской набережной до Ключковской улицы, обѣ стороны Ключковской улицы отъ Мордвиновскаго переулка до Ивановской улицы, правая сторона той-же улицы отъ Ивановской улицы до городской черты, Лопанская набережная отъ Мордвиновскаго переулка до усадьбы Доброгурскаго, обѣ стороны переулковъ: Рогатинскаго, Криничнаго и Грековскаго.

Шестой околотокъ. Лопанская набережная отъ усадьбы Доброгурскаго до городской черты, лѣвая сторона Ключковской улицы отъ Ивановской улицы до той-же черты, обѣ стороны улицъ Ивановской и Песчанской, обѣ стороны переулковъ: Набережнаго, Ивановскаго, Фроловскаго, Бѣлобровскаго, Рудаковскаго и Бѣлоусовскаго.

ПО 5-МУ УЧАСТКУ.

Пятый полицейскій участокъ дѣлится на восемь околотковъ.

Первый околотокъ. Отъ Купеческаго моста по надъ рѣкою Лопанью до Рѣзниковскаго переулка, отъ Рѣзниковскаго переулка по левадѣ до Борзата переулка и Рождественской улицы, по Рождественской улицѣ до Чеботарской, а отъ Чеботарской по Благовѣщенской площади до Купеческаго моста, вся Благовѣщенская площадь съ Благовѣщенскою церковью, Суздальскимъ рядомъ, Толгучій рынокъ и вся базарная площадь съ прилегающею левадою до Борзата и Рѣзниковскаго переулковъ.

Второй околотокъ. Отъ Большой Панасовской и Дмитриевской улицъ до Кацарской улицы, по Кацарской до Рождественской улицы и до желѣзныхъ рядовъ Благовѣщенскаго базара, правая сторона Кацарской до Дмитриевской улицы, правая сторона Дмитриевской до Чеботарской, Чеботарская отъ Дмитриевской и Большой Панасовской улицъ до Рождественской, Рождественская отъ Кацарской до базара.

Третій околотокъ. Отъ Рѣзниковскаго переулка на право по надъ рѣкою Лопанью до Ключковскаго переулка, отъ Ключковскаго переулка по городской чертѣ, по надъ землею крестьянъ слободы Ивановки, 2-го переѣзда линіи желѣзной дороги и по линіи желѣзной дороги до Чеботарской улицы, Большая Панасовская улица до Чеботарской, Кузинская улица отъ Большой Панасовской до линіи желѣзной дороги, переулки: Борзый, Рѣзниковскій, Ключковскій, Глухой и Мало-Панасовская улица до Чеботарской.

Четвертый околотокъ. Отъ Чеботарской улицы по Дмитриевской улицѣ до Кацарской, по Кацарской улицѣ до Тюремной, по Тюремной улицѣ до Славянской, по Славянской улицѣ до Александровской, по Александровской до Екатеринославской, по Екатеринославской до линіи желѣзной дороги и по Чеботарской до Дмитриевской и Большой Панасовской улицъ, улицы: лѣвая сторона Дмитриевской отъ Чеботарской до Кацарской, правая сторона Кацарской отъ Дмитриевской до Тюремной, Тюремная до Кацарской, а за тѣмъ лѣвая сторона Тюремной улицы до Славянской, лѣвая сторона Славянской, Александровская отъ Чеботарской до Славянской обѣ стороны, а за тѣмъ до Екатеринославской только одна лѣвая сторона, правая сторона Екатеринославской до линіи желѣзной дороги, обѣ стороны Чеботарской улицы отъ Большой Панасовской и Дмитриевской улицъ до линіи желѣзной дороги и Мало-Панасовскій переулокъ.

Пятый околотокъ. Отъ линіи желѣзной дороги по Екатеринославской улицѣ вверхъ до городской черты, по городской чертѣ до Лаврентьевской улицы, гдѣ еврейское кладбище, а потомъ по Лаврентьевской улицѣ до яра, начинающагося съ Кладбищенской улицы отъ дома Рухалиса № 81, раздѣляющаго Верховскую леваду отъ городской до линіи Харьково-Николаевской желѣзной дороги, улицы: правая сторона Екатеринославской улицы отъ линіи желѣзной дороги до городской черты, Ильинская улица, Кладбищенская отъ Екатеринославской до Лаврентьевской улицы и яра, раздѣляющаго Верховскую леваду отъ городской земли до дома Рухалиса, № 81, Вислятская и Лаврентьевская улицы, переулки: Верховскій, Рудаковскій, Кульбицкій, Скрышитскій, Арестантскій,

Новыя постройки, Ильинскій переулокъ, Верховская левада и земля Харьково-Николаевской желѣзной дороги съ разными постройками.

Шестой околотокъ. Отъ линіи желѣзной дор. и части Кузинской улицы по Гіевской до городской черты, потомъ по городской чертѣ до Лаврентьевской улицы, гдѣ еврейское кладбище, а затѣмъ по надъ Лаврентьевскою улицею, чрезъ Кладбищенскую къ яру, по надъ Верховскою левадою и землею Николаевской желѣзной дороги до Курско-Харьково-Азовской желѣзной дороги; улицы: часть Кузинской до Гіевской улицы, Гіевская, Кладбищенская улица до яра, раздѣляющаго Верховскую леваду отъ города, Афанасьевская улица и Артюховская; переулки: Гіевскій, Кладбищенскій и кромѣ того въ составъ 6-го околотка входитъ Холодногорское кладбище и церковь.

Седьмой околотокъ. Отъ Гвоздикевской улицы по Ново-Московской до городской черты, потомъ по городской чертѣ до Гвоздикевской улицы и Гвоздикевскою улицею до линіи желѣзной дороги; улицы: Ново-Московская и Гвоздикевская; переулки: Ермолаевскій, Волосскій, первый Безыменный, второй Безычисленный и Заводской.

Восьмой околотокъ. Отъ Кузинской улицы по надъ линіею желѣзной дороги, Пащенковымъ садомъ, Мало-Андреевскою улицею до земли крестьянъ села Ивановки, затѣмъ вверхъ по надъ землею тѣхъ же крестьянъ мимо мѣста Квитки, до городской черты и потомъ по городской чертѣ до Гвоздикевской улицы, отъ городской черты по Гвоздикевской улицѣ до линіи желѣзной дороги; улицы: Чернышевская, Ивановская, Куриловская, Андреевская и Нижне-Андреевская переулки: Ивановскій, Дудниковскій, Михайловскій, Альбовскій, Чернышевскій, Андреевскій и Чистоклятовскій.

ПО 6-МУ УЧАСТКУ.

Шестой полицейскій участокъ дѣлится на семь околотковъ.

Первый околотокъ. Лѣвая сторона Екатеринославской улицы отъ моста до Ярославской улицы, Ярославская улица: лѣвая сторона отъ Екатеринославской, а правая отъ Конторской улицы и до рѣки, Рождественская улица отъ Екатеринославской до Конторской, Лопанская набережная отъ моста къ Конторской улицѣ, Конторская улица отъ рѣки: лѣвая сторона до Дмитриевской, а правая до Ярославской улицы, Конторскій переулокъ и Клещевскій переулокъ.

Второй околотокъ. Правая сторона Екатеринославской улицы отъ моста до Ярославской улицы, Благовѣщенская улица отъ Рождественской лѣвая сторона до Ярославской, а правая до Дмитриевской улицы; лѣвая сторона Кацарской улицы отъ Рождественской до Дмитриевской, лѣвая сторона Дмитриевской отъ Кацарской до Благовѣщенской улицы, Ярославская улица отъ Кацарской: лѣвая сторона до Екатеринославской, а правая до Благовѣщенской улицы, Рождественская отъ Кацарской до Екатеринославской, Лопанская набережная отъ Благовѣщенской площади до Екатеринославской улицы, поселокъ по лѣвой сторонѣ Екатеринославской улицы, поселокъ по лѣвой сторонѣ Благовѣщенской площади отъ набережной до Рождественской улицы и Лопанскій переулокъ.

Третій околотокъ. Правая сторона Екатеринославской улицы отъ Ярославской до Александровской улицы; правая сторона Ярославской улицы отъ Благовѣщенской до Екатеринославской улицъ; Благовѣщенская улица: лѣвая сторона отъ Ярославской, а правая отъ Дмитриевской и до Александровской улицы, Дмитриевская улица: лѣвая сторона отъ Благовѣщенской, а правая отъ Кацарской и до Екатеринославской улицы; лѣвая сторона Кацарской улицы отъ Дмитриевской до Тюремной улицы; Тюремная отъ Кацарской до Екатеринославской улицы; Тюремная площадь съ зданіями Тюремнаго Замка и третьей части; Славянская улица и правая сторона Александровской улицы отъ Екатеринославской до Славянской улицы.

Четвертый околотокъ. Лѣвая сторона Екатеринославской улицы отъ Ярославской улицы до Рубановскаго переулка; правая сторона Ярославской ули-

цы отъ Екатеринославской до Конторской улицы; Дмитриевская улица отъ Екатеринославской: лѣвая сторона до Конторской, а правая до рѣки, Конторская улица: правая сторона отъ Ярославской, а лѣвая отъ Дмитриевской и до Средне-Гончаровской улицы; лѣвая сторона Средне-Гончаровской улицы отъ Мало-Гончаровской улицы до рѣки; Жандармская площадь отъ Екатеринославской улицы до Средне-Гончаровской съ зданіями Таможни и Цирка, Мало-Гончаровская улица отъ Дмитриевской: лѣвая сторона до Жандармской площади, а правая до Рубановскаго переулка и лѣвая сторона Рубановскаго переулка.

Пятый околотокъ. Мало-Гончаровская улица: лѣвая сторона отъ Жандармской площади, а правая отъ Рубановскаго переулка и до Усовской улицы; Усовская улица отъ Екатеринославской улицы до линіи желѣзной дороги. Капустянский переулокъ, правая сторона Рубановскаго переулка, Екатеринославская улица отъ Усовской улицы до линіи желѣзной дороги, поселокъ по правой сторонѣ Жандармской площади до рѣки, Конторская улица отъ Средне-Гончаровской до окончанія, Богуновскій переулокъ, Сѣриковскій переулокъ, Газовый переулокъ, Большая-Гончаровская улица отъ Сѣриковскаго переулка до линіи желѣзной дороги и часть городского Карновскаго сада отъ Конторской улицы до линіи желѣзной дороги.

Шестой околотокъ. Лѣвая сторона Екатеринославской улицы отъ линіи желѣзной дороги до Холодногорской улицы, Усовская улица отъ линіи желѣзной дороги до Холодногорской улицы, Холодногорскій переулокъ, Большая Гончаровская улица отъ линіи желѣзной дороги до Холодногорской улицы, Дирховскій переулокъ, Рудаковскій переулокъ отъ Усовской до Екатеринославской улицы, Книшевскій переулокъ, Одоевскій переулокъ, лѣвая сторона Холодногорской улицы отъ Екатеринославской до Большой Гончаровской улицы, Сѣриковская улица, лѣвая сторона Екатеринославо-Новоселовской улицы отъ Большой Гончаровской до границы уѣзда и часть городского Карновскаго сада отъ линіи желѣзной дороги до Холодногорской улицы.

Седьмой околотокъ. Правая сторона Холодногорской улицы, лѣвая сторона Екатеринославской улицы отъ Холодногорской улицы до границы съ уѣздомъ; лѣвая сторона Проѣзжей улицы; Рубановская улица, Проѣзжій переулокъ, Еленовская улица; Мало-Черновскій переулокъ. *На Новоселовкѣ:* правая сторона Екатеринославо-Новоселовской улицы, лѣвая сторона Григоровской улицы, Палладіевская улица, Дворянскій переулокъ, Большая Новоселовская улица, Бондаревская улица, Пушкаревская улица, Маринская улица и правая сторона Цыпковской улицы.

Таблица административно-полицейскаго раздѣленія Харьковской губерніи въ 1888 году *).

Наименованіе волостей, съ распределеніемъ по уѣздамъ и станамъ.	Число селеній.	Число сельскихъ обществъ.	Число душъ крестьянъ.				Верст. отъ вод. прав.	
			Государственныхъ.	Временно-обязанныхъ.	Свободныхъ хлѣбопашцъ.	Причислен. къ волостямъ.	До уѣзднаго города.	До становой квартиры.
1. Харьковскій уѣздъ.								
1 станъ.								
(Становая квартира въ сл. Меррефѣ, отъ г. Харькова 28 вер.).								
1. Бабаевская	6	5	—	1636	—	10	15	16

*) Со станова на основаніи списка Губернскаго по крестьянскимъ дѣламъ Присутствія.

2. Безлюдовская	6	5	2038	—	—	—	12	20
3. Вертѣвская	10	8	—	1098	—	—	32	42
4. Жихорская	2	1	—	706	—	8	10	19
5. Коротичанская	6	6	—	1571	—	—	16	17
6. Мерѣфинская	11	6	3012	128	511	23	28	—
7. Ольшанская	1	1	3155	—	—	—	28	35
8. Основянская	9	2	—	775	—	—	2	25
9. Пересѣчанская	9	5	2416	—	—	—	20	25
10. Роганская	8	3	—	792	—	16	18	19 ³ / ₄
11. Харьковская	6	2	5172	—	—	—	—	28

2 станъ.

(Становая квартира въ зашт. г. Золочевѣ, отъ г. Харькова 40 в.).

12. Алексѣевская	13	3	—	793	—	130	5	35
13. Веселовская	12	5	—	1331	—	—	28	37
14. Дементѣвская	1	1	—	1829	—	—	30	18
15. Деркачевская	3	3	4041	—	—	—	15	22
16. Должанская	5	5	—	1313	—	—	30	8
17. Золочевская	1	1	2918	—	—	—	40	—
18. Карасевская	12	9	—	1033	—	77	45	7
19. Линецкая	5	5	3804	—	—	—	28	30
20. Непокрѣтянская	7	3	—	802	—	42	30	50
21. Одноробовская	9	8	—	797	—	43	50	10
22. Рогозянская	4	4	—	1008	—	144	32	—
23. Удянская	5	3	2890	—	—	—	50	15
24. Циркуновская	5	4	3490	21	—	—	14	42

2. Ахтырскій уѣздъ.

1 станъ.

(Становая кв. въ сл. Котельвѣ, отъ г. Ахтырки 30 верстъ).

1. Ахтырская	15	4	5201	521	—	—	—	30
2. Кириковская	9	9	2101	1001	—	10	20	50
3. Котелевская	9	4	6371	93	—	60	30	—
4. Тростянецкая	13	12	2898	1403	—	29	20	50
5. Хухрянская	13	5	1136	1178	—	80	12	18
6. Бѣльчанская *)	—	—	—	—	—	—	—	—

2 станъ.

(Становая квартира въ сл. Боромлѣ, отъ г. Ахтырки 37 вер.).

7. Боромлянская	6	4	3560	500	—	105	37	—
8. Дерновская	9	9	2270	497	—	71	40	28
9. Жигайловская	12	9	1742	654	—	66	46	9
10. Краснопольская	24	14	3415	1751	13	—	70	35
11. Ряснянская	15	9	518	3567	—	89	70	33

*) Бѣльчанская волость находится въ Ахтырскомъ уѣздѣ, но о ней Губернское по крестьянскимъ дѣламъ Присутствіе свидѣній не имѣетъ.

3. Богодуховскій уѣздъ.

1 станъ.

(Становая квар. въ сл. Большой-Писаревкѣ, отъ г. Богодух. 30 в.).

1. Богодуховская	24	9	4503	606	72	26	—	30
2. Больше-Писаревская	5	3	—	3166	—	32	30	—
3. Вольновская	7	4	2837	—	4	—	31	4
4. Ново-Рябиновская	5	5	1077	603	—	11	29	19
5. Кушьевахская	2	2	956	386	—	8	20	35
6. Лютовская	12	7	21	1334	—	37	28	35
7. Сѣвнянская	22	8	2672	836	—	108	10	28
8. Тарасовская	12	7	2782	207	99	24	14	12

2 станъ.

(Становая квартира въ зашт. г. Краснокутскѣ, отъ г. Богодухова 30 вер.).

9. Колонтаевская	7	6	2517	279	—	16	48	15
10. Константиновская	8	4	—	1014	—	56	58	15
11. Краснокутская	21	7	2037	177	7	12	30	—
12. Мурафовская	4	3	1324	505	1	20	24	10
13. Пархомовская	8	3	28	1889	—	84	40	10
14. Полково-Никитовская	11	8	2990	869	—	77	15	15
15. Рандовская	21	8	—	869	—	118	60	27
16. Рублевская	18	7	2984	331	—	29	65	30
17. Хрущово-Никитовская	10	5	1421	127	—	32	11	25

4. Валновскій уѣздъ.

1 станъ.

(Становая квартира въ сл. Новой-Водолажѣ, отъ гор. Валокъ 25 в.).

1. Гряковская	15	11	108	972	—	81	35	32
2. Знаменская	4	4	—	938	—	—	15	8
3. Караванская	22	1	1760	—	—	—	35	15
4. Люботинская	6	2	1764	94	—	21	28	28
5. Минковская	57	2	3233	—	—	—	10	18
6. Ново-Водолажская	8	2	4595	—	—	—	25	—
7. Новоселовская	7	2	2717	—	—	—	28	3
8. Огульчанская	17	3	2698	25	—	—	12	16
9. Старо-Водолажская	14	10	—	1468	—	—	18	7

2 станъ.

(Становая квартира въ сл. Коломакѣ, отъ г. Валокъ 23 ³/₄ в.).

10. Алексѣевская	9	6	—	1095	—	172	24	11
11. Валковская	50	6	5071	99	—	—	—	23 ³ / ₄
12. Коломакская	32	2	3435	81	—	—	25	—

13. Никольско-Камышевахская	8	6	—	1248	—	48	22	32
14. Перекопская	9	5	3459	272	—	—	10	15
15. Сибжковская	12	11	14	1686	—	132	10	18
16. Старо-Мерчанская.	5	5	—	2121	—	20	18	37

5. Волчанский уездъ.

1 станъ.

(Становая квартира въ сл. Ново-Бѣлгородъ, отъ г. Волчанска 53 вер.).

1. Волчанская	4	6	3279	107	—	—	—	53
2. Графско-Сельская	13	13	893	1539	—	18	10	49
3. Николаевская 2-я.	17	12	—	3456	—	125	32	42
4. Ново-Бурлуцкая	11	8	3714	226	—	45	60	12
5. Ново-Бѣлгородская	5	4	5078	—	—	—	53	—
6. Старо-Салтовская	8	8	2351	1802	—	119	29	34
7. Хотомлянская	30	8	4565	410	—	—	33	24

2 станъ.

(Становая квартира въ сл. Ольховаткѣ, отъ Волчанска 43 вер.).

8. Бѣлоколодезинская	9	7	—	2083	—	159	15	28
9. Велико-Бурлуцкая	7	6	—	2948	—	76	39	19
10. Волоховская	12	10	463	3003	—	194	13	32
11. Козинская	13	7	2094	52	—	—	55	10
12. Николаевская 1-я.	23	10	—	4829	—	—	30	25
13. Ольховатская	30	13	2900	647	—	—	43	—
14. Шиповатская	17	15	—	2106	—	107	54	34

6. Зміевской уездъ.

1 станъ.

(Становая квартира въ сл. Алексѣевской, отъ г. Зміева 40 вер.).

1. Алексѣевская	3	2	3152	—	—	—	40	—
2. Березкая	2	2	3300	—	—	—	30	7
3. Нижне-Орельская.	12	7	1552	303	—	157	62	22
4. Николаевская	17	15	—	1157	—	10	49	7
5. Отрадовская.	15	9	6	784	—	773	50	15
6. Попельнянская.	18	12	—	930	—	132	79	35
7. Преображенская	15	4	2291	—	—	—	55	15
8. Шабелинская	6	6	4429	—	—	—	25	25

2 станъ.

(Становая квартира въ сел. Ново-Борисоглѣбскѣ, отъ г. Зміева 25 вер.).

9. Борчанская	4	3	—	638	—	28	22	50
10. Гуляйпольская.	5	4	—	536	—	128	23	47

11. Замостянская	16	11	2382	554	—	278	1	26
12. Зміевская	19	3	2611	15	—	—	—	25
13. Лиманская	6	6	3071	203	—	13	13	12
14. Ново-Борисоглѣбская	8	7	2638	509	—	92	25	—
15. Охочанская	3	2	3051	—	—	—	22	48
16. Тарановская	7	5	2959	—	—	—	15	40

3 СТАНЬ.

(Становая квартира въ г. Чугуевѣ, отъ г. Зміева 37 вер.).

17. Бурлуцкая	22	14	—	1034	—	265	70	37
18. Введенская	3	3	1061	115	—	—	25	313
19. Волохоярская	3	3	2699	—	—	—	50	33
20. Зарожнянская	2	1	1632	—	—	—	40	15
21. Коробчанская	7	6	3491	68	—	7	40	10
22. Лебяженская	6	5	—	1205	—	211	45	17
23. Ново-Андреевская	6	8	3690	378	—	68	18 ^{1/2}	23
24. Ново-Серпуховская	6	4	3457	19	—	2	45	51
25. Чугуевская	6	5	4188	—	—	—	37	—

7. Изюмскій уѣздъ.

1 СТАНЬ.

(Становая квартира въ с. Савинцахъ, отъ г. Изюма 33 вер.)

1. Савинская	17	6	3236	—	35	—	33	—
2. Чепельская	12	11	—	734	—	156	35	12
3. Гусаровская	4	3	1795	—	—	14	40	19
4. Петровская	5	4	3474	—	—	—	35	30
5. Крючковская	6	5	1056	109	—	—	35	18
6. Бугаевская	7	5	—	1722	—	144	35	30
7. Куинская	9	8	—	1254	—	8	25	12
8. Богуславская	10	3	—	790	—	140	17	15
9. Изюмская	20	6	3739	117	—	16	3	30
10. Барабашовская	11	6	—	621	—	82	20	40
11. Цареборисовская	19	5	2114	504	—	100	12	42
12. Стратилатовская	3	4	—	1036	—	3	7	37

2 СТАНЬ.

(Становая квартира въ с. Барвенковой, отъ г. Изюма 45 вер.)

13. Барвенковская	1	1	2107	—	—	29	45	—
14. Гавриловская	14	14	—	969	—	336	60	18
15. Даниловская	16	15	—	1428	—	147	50	12
16. Александровская	15	12	—	1230	—	81	65	20
17. Некременская	4	4	—	543	—	42	48	12
18. Ново-Павловская	8	8	—	628	—	48	35	12
19. Велико-Комышевахская	2	2	2366	—	—	51	25	25
20. Мечебилловская	22	16	777	930	—	217	50	30
21. Курульская	10	10	—	891	—	38	25	17
22. Должанская	7	7	2322	—	—	1	18	25
23. Знаменская	5	5	—	1025	—	17	40	27

24. Черкасская	3	3	1679	—	—	9	40	27
25. Прелестенская	4	4	—	781	—	56	40	20
26. Михайловская	6	6	—	669	—	84	50	30
27. Золото-Колодезянская	14	11	—	863	—	78	80	45

3 СТАНЬ.

(Становая квартира въ зашт. г. Славянскѣ, отъ г. Изюма 45 в.).

28. Богородичанская	4	3	—	1453	—	82	20	20
29. Студенецкая	3	3	—	844	—	—	20	29
30. Никольская	10	10	—	667	—	57	33	15
31. Новоселовская	6	6	—	1365	—	32	37	30
32. Шандроголовская	16	2	2640	—	18	—	34	30
33. Ямпольская	9	3	1979	—	—	10	60	30
34. Поповская	13	5	3733	115	—	4	62	30
35. Рай-Александровская	9	5	2582	—	—	2	63	18
36. Селимовская	18	13	—	1147	—	63	80	30
37. Славянская	3	2	1864	—	—	—	45	—
38. Щуровская	10	8	—	529	—	33	47	12
39. 1 Бѣлянская	20	14	—	1122	—	—	61	7
40. 2 Бѣлянская	15	15	—	917	—	96	53	15
41. Алисовская	13	13	—	1405	—	79	48	15

8. Нупянскій уѣздъ.

1 СТАНЬ.

(Становая квартира въ слоб. Сеньковѣ, отъ г. Купянска 22^{1/2} вер.).

1. Гороховатская	25	7	3090	553	—	—	47	26
2. Купянская	37	6	1816	199	—	22	—	22 ^{1/2}
3. Песчанская	24	7	2701	486	3	—	52	30
4. Петропавловская	21	2	2896	34	—	—	7	15
5. Сеньковская	56	30	5878	1210	—	249	22 ^{1/2}	—
6. Старовѣровская	33	18	2481	1132	43	381	12	25

2 СТАНЬ.

(Становая кварт. въ слоб. Двурѣчной, отъ г. Купянска 18 в.).

7. Гусинская	17	16	—	1264	—	—	18	30
8. Двурѣчанская	24	13	1641	800	—	188	18	—
9. Камянская	33	11	3600	312	—	—	38	20
10. Ольшанская	19	7	2142	609	—	111	15	70
11. Покровская	29	13	2391	895	—	77	45	40
12. Тарасовская	3	4	3086	—	—	—	49	60
13. Колодезянская	18	15	366	711	—	—	40	20

3 СТАНЬ.

(Становая кв. въ слоб. Ново-Екатеринославѣ, отъ г. Купянска 58^{1/2} вер.).

14. Кабанская	19	10	4370	703	—	—	70	22
15. Нижне-Дуванская	27	14	3158	623	—	210	45	20

16. Ново-Глуховская	4	4	3822	—	—	—	105	44
17. Ново-Екатеринославская	26	21	5566	628	—	—	58 ^{1/2}	—
18. Терновская	10	7	2069	627	—	—	83	59

9. Лебединскій уѣздъ.

1 станъ.

(Становая кварт. въ сл. Рябуш-
кахъ, отъ г. Лебедина 8 вер.).

1. Алешанская	10	3	1926	—	—	—	23 ^{3/4}	18
2. Бобровская	4	3	577	453	—	220	15	26
3. Боровеньская	13	11	340	1126	—	201	15	15
4. Буймерская	5	3	46	588	—	144	15	15
5. Велико-Исторонская	7	5	139	848	—	144	30	18
6. Должанская	8	4	1408	—	—	—	20	25
7. Лебединская	7	7	4620	—	—	154	—	12
8. Мартыновская	4	4	—	678	—	93	18	14
9. Рябушкинская	18	12	1491	578	—	249	8	—
10. Червленовская	17	8	1473	358	—	—	8	16
11. Чунаховская	11	8	121	989	—	227	28	18
12. Ясиновская	1	1	—	659	—	—	36	28
13. Ворожбянская	9	5	2801	229	—	—	20	49

2 станъ.

(Становая кв. въ сл. Ольшанѣ,
отъ гор. Лебедина 48 вер.).

14. Аннинская	5	5	—	1757	—	—	75	30
15. Бобрицкая	3	3	—	960	—	—	70	30
16. Бѣжевская	1	1	—	637	—	10	85	33
17. Васильевская	1	1	—	791	—	28	27	20
18. Верхосульская	2	5	—	663	—	—	40	15
19. Павленковская	50	1	1508	—	—	—	20	25
20. Марковская	7	12	42	1635	—	208	45	30
21. Мижиричская	9	1	2557	—	—	—	18	43
22. Михайловская	7	3	—	1945	—	12	9	39
23. Недригайловская	3	2	2449	—	—	—	60	10
24. Ольшанская	26	7	2142	1170	—	24	48	—
25. Терновская	5	3	—	2701	—	112	80	23
26. Толстянская	4	4	734	1313	—	30	55	16
27. Тучианская	2	2	—	922	—	—	60	20
28. Штеповская	19	16	21	1315	—	258	12	22

10. Старобѣльскій уѣздъ.

1 станъ.

(Становая квартира въ сл. Бѣло-
водскѣ, отъ г. Старобѣльска 50 в.).

1. Бараниковская	3	3	2416	—	—	—	6	18
2. Больше-Черниговская	3	3	2236	—	—	—	7	30
3. Бѣловодская	4	4	4653	—	—	—	50	—
4. Городищенская	5	5	2693	—	—	—	55	18
5. Евсугская	3	3	2681	—	—	—	30	20

6. Колядовская	6	6	4273	—	—	—	34	27
7. Литвиновская	4	4	3033	—	—	—	35	14
8. Петропавловская	3	1	1870	—	—	—	70	60
9. Старо-Айдарская	8	3	1281	302	—	—	70	70
10. Стрѣльцовская	5	5	3168	—	—	—	72	23

2-й станъ.

(Становая кварт. въ сл. Осиновой, отъ Старобѣльска 35 в.).

11. Закотинская	1	1	1130	—	—	—	23	45
12. Зориковская	4	4	2907	—	—	—	67	24
13. Камянская	1	1	1280	—	—	—	52 ^{1/2}	19
14. Кризская	5	4	1983	—	—	—	77	9
15. Куричевская	4	4	2473	—	—	—	54	18
16. Марковская	3	3	3392	—	—	—	62	25
17. Никольская	3	3	2297	—	—	—	84	39
18. Новобѣльнская	4	3	2924	17	—	11	65	40
19. Ново-Россошанская	3	3	2586	32	—	—	46	22 ^{1/2}
20. Осиновская	16	11	3671	218	—	61	35	—
21. Пантюховская	5	4	1164	—	—	—	76	25
22. Песчанская	5	5	2640	—	—	—	22	46
23. Проянская	3	3	981	—	—	—	80	12

3-й станъ.

(Становая кварт. въ сл. Бѣлокуракиной, отъ г. Старобѣльска 30 вер.).

24. Александровская	15	11	—	2160	—	62	75	40
25. Александропольская	6	5	—	764	—	—	52	22
26. Алексѣевская	12	5	1149	2121	—	—	18	12
27. Бѣлокуракинская	8	7	321	3725	—	—	30	—
28. Бѣлолуцкая	6	5	2929	—	—	—	51	39
29. Воеводская	10	7	—	860	—	61	120	40
30. Павловская	10	9	11	2867	—	—	37	7
31. Старобѣльская	25	14	4450	370	—	51	1 ^{1/2}	60 ^{1/2}
32. Тапюшевская	8	7	—	1186	—	233	60	30
33. Тимоновская	14	8	2120	483	—	5	42	39
34. Шаровская	2	2	—	632	—	17	64	40

4-й станъ.

(Становая кварт. въ сл. Ново-Астрахань, отъ г. Старобѣльска 30 вер.).

35. Боровеньская	5	4	2354	—	—	—	32	40
36. Боровская	4	1	1173	—	—	—	40	68
37. Варваровская	6	3	—	1275	—	—	40	45
38. Верхне-Покровская	8	6	652	364	—	—	10	12
39. Мостовская	18	13	2624	569	—	41	28	25
40. Муратовская	11	8	—	993	—	—	62	62
41. Ново-Айдарская	8	8	3305	1073	—	—	38	38
42. Ново-Астраханская	8	4	2546	54	—	—	30	—
43. Ново-Боровская	13	9	1722	570	—	—	28	28

44. Смольяниновская	11	9	—	1505	—	—	50	50
45. Трехибенская	5	4	2797	—	—	—	65	65
46. Штормовская	6	5	967	1020	—	—	28	28
47. Шульгинская	9	7	4551	12	—	—	16	15

II. Сумснй уѣздъ.

1-й станъ.

(Становая кварт. въ слоб. Верхней-Сыроваткѣ, отъ г. Сумъ 12. в.).

1. Велико-Бобрицкая	7	7	—	1836	—	64	20	7
2. Верхне-Сыроватская	14	11	2014	826	4	149	12	—
3. Нижне-Сыроватская	2	2	2431	602	—	95	18	9
4. Николаевская	11	8	5	1213	—	85	20	36
5. Степановская	18	10	3	1559	—	189	12	24
6. Стецковская	10	3	1266	379	—	51	12	25
7. Сумская	30	10	3879	946	—	137	—	12
8. Терешковская	18	9	—	2112	—	88	26	30
9. Чернетчинская	6	7	860	1032	—	77	7	12

2-й станъ.

(Становая кварт. въ зашт. гор. Бѣлопольѣ, отъ г. Сумъ 46 вер.).

10. Бѣловодская	8	11	—	1700	—	187	35	56 ^{1/2}
11. Бѣлопольская	10	3	4163	—	—	2	46	—
12. Вировская	5	5	—	1916	—	84	38	19
13. Ворожбянская	13	5	2802	—	—	8	54	8 ^{1/2}
14. Кузюновская	34	15	1358	1044	—	44	44	10
15. Павловская	23	14	576	2136	—	125	43	13 ^{1/4}
16. Писаревская	6	6	—	2016	—	33	20 ^{3/4}	41
17. Прорубская	8	2	1128	—	—	—	55	13
18. Рѣчанская	8	4	1863	327	—	17	35	12 ^{3/4}
19. Ульяновская	6	8	—	2053	—	—	45	22
20. Хотѣнская	4	4	—	2034	—	65	20	36
21. Юнаковская	5	5	—	5002	—	151	35	57
22. Ястребенская	2	2	—	1349	—	—	28	25

С В ъ Д Ѣ Н І Е

о пошлинахъ за свидѣтельства и билеты на право торговли и промысловъ на 1888 годъ въ гор. Харьковѣ.

НАИМЕНОВАНИЕ ТОРГОВЫХЪ ДОКУМЕНТОВЪ.	Оклады пошлинъ.		Дополнитель- ный въ поль- зу казн. сборъ		Дополнитель- ный сборъ въ пользу зем- ства.		Дополнитель- ный сборъ въ городской до- ходъ.	
	Р.	К.	Р.	К.	Р.	К.	Р.	К.
Свидѣтельство первой гильдіи	565	—	635	—	84	75	84	75
Свидѣтельство второй "	95	—	—	—	14	25	14	25
Свидѣтельство на мелочной торговъ	25	—	2	50	2	50	2	50
Промысловое свидѣт. перв. разряда	25	—	2	50	2	50	2	50
" " втор. разряда	18	—	1	80	1	80	1	80
" " третьяго разряда	9	—	—	90	—	90	—	90
Приказчицье свидѣт. перваго класса	35	—	—	—	3	50	3	50
" " втораго класса	6	—	—	—	—	60	—	60
Билетъ первой гильдіи	45	—	—	—	4	50	4	50
" второй гильдіи	25	—	—	—	2	50	2	50
" на мелочный торговъ	8	—	—	80	—	80	—	80

Условія приѣма въ спеціальныя учебныя заведенія.

А) Въ Харьковскій Практическій Технологическій Институтъ.

Харьковскій практическій технологическій институтъ имѣеть цѣлю со-общать учащимся въ ономъ высшее технологическое образование по спеціаль-ностямъ механической и химической.

Сообразно съ сямъ институтъ подраздѣляется на два отдѣленія: механи-ческое и химическое.

Комплектъ учащихся въ институтѣ опредѣляется въ пятьсотъ человекъ, причемъ на 1-мъ курсѣ не должно быть свыше 125-ти студентовъ. Увеличе-ніе числа учащихся свыше этой нормы зависитъ отъ разрѣшенія Министра Народнаго Просвѣщенія.

Институтъ состоитъ въ вѣдѣніи Министерства Народнаго просвѣщенія и подчиняется попечителю харьковского учебнаго округа.

Учебный курсъ института продолжается пять лѣтъ и раздѣляется на пять годичныхъ курсовъ.

Въ институтѣ преподаются: 1) Законъ Божій; 2) высшая математика; 3) начертальная геометрія; 4) теоретическая механика; 5) физика; 6) химія; 7) анатомія и фізіологія растений; 8) минералогія съ геогнозіей; 9) геодезія; 10) строительное искусство съ архитектурой; 11) прикладная механика и теорія построения машинъ; 12) механическая технологія; 13) химическая технологія; 14) металлургія; 15) политическая экономія и статистика; 16) бухгалтерія; 17) иностранныя языки (французскій, нѣмецкій и англійскій); 18) черченіе; 19) рисованіе.

(*) Дополнительный въ пользу казны сборъ, на основаніи Высочайше утвержденнаго 19 мая 1887 г. мѣнія Государственнаго Совѣта, взимается въ размѣрѣ 635 р. съ свидѣтельствъ первой гильдіи при выдачѣ таковыхъ только Акціонернымъ Обществамъ и Товариществамъ на паяхъ, а также Поземельнымъ банкамъ, основаннымъ на круговой отвѣтственности заемщиковъ (въ томъ числѣ основанными дворянскими обществами), городскимъ Кредитнымъ обществами, Общественнымъ банкамъ и Обществамъ взаимнаго кредита.

Независимо отъ исчисленныхъ въ предыдущемъ параграфѣ предметовъ, въ составъ учебнаго курса входятъ также практическія Занятія по физикѣ, химіи, механикѣ, естественной исторіи и другимъ предметамъ. Занятія эти происходятъ, какъ въ мастерскихъ и лабораторіяхъ института, такъ и вне оного, на заводахъ, фабрикахъ и при строительныхъ работахъ.

При институтѣ имѣются: библіотека, коллекціи, къ предметамъ преподаванія относящіяся, физическій кабинетъ, механическая и химическая лабораторіи и мастерскія по механической и химической технологіи.

Примѣчаніе. Въ мастерскихъ института изготавливаются и обрабатываются вещи какъ для института, такъ и на продажу.

Годичный курсъ преподаванія теоретическихъ предметовъ начинается перваго сентября и оканчивается 30 апрѣля; май назначается для экзаменовъ. Практическія занятія продолжаются частію и послѣ экзаменовъ, съ такимъ однако расчетомъ, чтобы для лѣтнихъ ваканцій оставалось не менѣе *полутора мѣсяца*.

Въ студенты института принимаются: а) имѣющіе аттестаты или свидѣтельства объ окончаніи курса въ высшихъ учебныхъ заведеніяхъ; б) получившіе аттестаты или свидѣтельства зрѣлости отъ гимназій Министерства Народнаго Просвѣщенія, а равно свидѣтельства объ успѣшномъ окончаніи курса въ реальныхъ училищахъ съ дополнительнымъ при нихъ классомъ, и в) имѣющіе аттестаты или свидѣтельства отъ другихъ среднихъ учебныхъ заведеній, курсъ которыхъ будетъ признанъ Министромъ Народнаго Просвѣщенія достаточнымъ для поступленія въ институтъ; причемъ преимущество отдается русскимъ подданнымъ передъ иностранцами. Въ высшіе курсы института приемъ производится на основаніи испытаній въ знаніи предметовъ предыдущихъ курсовъ, причемъ Министромъ Народнаго Просвѣщенія имѣютъ быть даны правила сокращеннаго испытанія для тѣхъ молодыхъ людей, которые пожелаютъ перейти въ институтъ изъ другихъ высшихъ учебныхъ заведеній. Если число желающихъ поступить въ первый курсъ института окажется больше, чѣмъ число имѣющихся вакансій, то прежде другихъ принимаются окончившіе курсъ въ высшихъ учебныхъ заведеніяхъ; приемъ же прочихъ желающихъ поступить въ институтъ дѣлается на основаніи состязательнаго испытанія изъ математики, физики и русскаго языка въ предѣлахъ гимназическаго курса, и затѣмъ право на занятіе вакансій предоставляется получившимъ на семь испытаній большее число балловъ.

Приемъ въ институтъ производится ежегодно съ *шестнадцатаго по двадцать девятое августа*.

Желающіе поступить въ студенты института подаютъ прошенія о томъ на имя директора, на простой бумагѣ, съ приложеніемъ свидѣтельствъ метрическаго и о происхожденіи, а также указанныхъ выше аттестатовъ или дипломовъ. Срокъ для подачи прошеній назначается учебнымъ комитетомъ института, о чемъ своевременно публикуется въ вѣдомостяхъ, съ подробнымъ означеніемъ условій поступленія въ институтъ.

Учащіеся въ институтѣ уплачиваютъ за право обученія по *пятидесяти рублямъ* за каждый учебный годъ, внося эту сумму впередъ и въ случаѣ выхода изъ института учащагося до окончанія года, деньги эти не возвращаются.

Студенты, не внесшіе платы за обученіе въ теченіи двухъ мѣсяцевъ съ начала учебнаго года, увольняются изъ института, но по усмотрѣнію начальства института, могутъ быть вновь приняты въ оный по внесеніи платы за весь годъ.

Отличнѣйшіе по успѣхамъ и поведенію изъ недостаточныхъ студентовъ института, русскихъ подданныхъ, могутъ получать стипендіи или могутъ быть освобождаемы отъ взноса платы за обученіе. Съ этою цѣлію при институтѣ имѣется пятьдесятъ стипендій, по триста рублей въ годъ каждая, и пятьдесятъ учащихся могутъ пользоваться бесплатнымъ обученіемъ. Означенныя стипендіи и бесплатныя вакансіи распределяются между студентами на основаніи правилъ, данныхъ Министромъ Народнаго Просвѣщенія. Въ сихъ

правилахъ предусматриваются и случаи лишенія студентовъ стипендіи или права на бесплатное обученіе.

Примѣчаніе. Остатки, которые могутъ образоваться отъ суммы, назначенной на содержаніе стипендіатовъ, обращаются на выдачу единовременныхъ пособій бѣднѣйшимъ изъ студентовъ института, по усмотрѣнію учебнаго комитета.

Студенты института, получавшіе во время своего обученія стипендіи отъ института, обязываются за то государственною службою, по назначенію Правительства, считая годъ службы за годъ полученія стипендіи, и если, при самомъ окончаніи этими стипендіатами курса въ институтѣ, имъ будетъ заявлено, что Правительство встрѣчаетъ надобность воспользоваться ихъ техническими познаніями.

При институтѣ могутъ быть учреждаемы стипендіи какъ частными лицами, такъ равно обществами и вѣдомствами на условіяхъ, которые будутъ опредѣлены учредителями, съ тѣмъ, однако, чтобы эти условія не противорѣчили уставу института и общимъ законамъ, и были одобрены Министромъ Народнаго Просвѣщенія.

Въ концѣ учебнаго года учащіеся подвергаются экзаменамъ по предметамъ преподаванія на каждомъ курсѣ, и на основаніи результатовъ экзаменовъ, а равно и контроля за занятіями въ теченіи учебнаго года, или удостоиваются перевода въ слѣдующій курсъ, или увольняются изъ института. Оставленіе на второй годъ въ томъ-же курсѣ можетъ имѣть мѣсто только по особо уважительнымъ причинамъ, и притомъ оно не можетъ повториться болѣе двухъ разъ во все время пребыванія учащагося въ институтѣ. Оставленіе учащагося на третій годъ въ одномъ и томъ-же курсѣ не дозволяется.

Учащіеся обязаны исполнять распоряженія начальства и подчиняться всѣмъ правиламъ, какія будутъ установлены касательно посѣщенія лекцій, графическихъ работъ, практическихъ занятій, контроля по онымъ и экзаменамъ, а равно не должны нарушать своимъ поведеніемъ порядка, установленнаго въ учрежденіяхъ института. За нарушеніе вышеозначенныхъ правилъ учащіеся подвергаются взысканіямъ, которые, по мѣрѣ вины, состоятъ въ выговорѣ, заключеніи въ карцеръ, увольненіи или исключеніи изъ института.

Внѣ института студенты, подлежа полицейскимъ установленіямъ на общемъ основаніи, вмѣстѣ съ тѣмъ, какъ учащіеся, находятся подъ особымъ наблюденіемъ начальства института. Они проживаютъ въ гор. Харьковѣ по свидѣтельствамъ, кои выдаются имъ институтскимъ начальствомъ взамѣнъ документовъ, представленныхъ при прошеніи о приѣмѣ и хранящихся въ институтѣ.

О всякомъ преступленіи или проступкѣ, совершенномъ студентомъ внѣ института, полиція немедленно увѣдомляетъ директора. Въ случаѣ полученія директоромъ свѣдѣнія о студентахъ, подвергшихся взысканіямъ по приговору суда, директоръ доноситъ попечителю округа, который или рѣшаетъ самъ или предлагаетъ на обсужденіе учебнаго комитета вопросъ о томъ, не подлежитъ ли виновный увольненію или исключенію изъ института. Такой же порядокъ соблюдается и относительно такихъ совершенныхъ студентами внѣ института проступковъ, которые вообще имѣютъ предосудительный характеръ.

Особыя экзаменаціонныя коммисіи, члены коихъ ежегодно назначаются Министромъ Народнаго Просвѣщенія, производятъ, по программамъ и правиламъ, Министромъ-же утвержденнымъ, испытанія студентамъ института, окончившимъ полный курсъ ученія. Смотря по результатамъ этого испытанія, съ принятіемъ въ соображеніе занятій и поведенія учащихся во время прохожденія курса, они удостоиваются означенными коммисіями званія или *инженеръ-технолога* или *технолога*. Не удовлетворившіе требованіямъ испытанія могутъ получить отъ института только свидѣтельство о своихъ занятіяхъ во время пребыванія ихъ въ институтѣ.

Имена первыхъ по успѣхамъ инженеръ-технологовъ, по одному изъ каждаго отдѣленія, ежегодно вносятся на мраморную доску института.

Получившіе званіе технолога могутъ быть допускаемы къ испытанію на званіе инженеръ-технолога въ упомянутыхъ выше комиссіяхъ не раиѣ какъ черезъ годъ.

Постороннія лица допускаются къ испытанію въ упомянутыхъ комиссіяхъ лишь на званіе инженеръ-технолога. Желавшіе подвергнутся сему испытанію предварительно представляютъ свидѣтельство о своемъ образованіи, дающее право на поступленіе въ институтъ.

Удостоенные званія инженеръ-технолога или технолога получаютъ дипломы, составленные на точномъ основаніи протоколовъ экзаменаціонной комиссіи и подписанные директоромъ института, помощникомъ директора и секретаремъ учебнаго комитета, съ приложеніемъ большой печати института.

Лицамъ, удостоеннымъ званія инженеръ-технолога или технолога, предоставляется носить особый знакъ по образцу, Высочайше утвержденному для кончившихъ курсъ ученія въ с.-петербургскомъ практическомъ технологическомъ институтѣ.

Учебный комитетъ института, съ разрѣшенія попечителя учебнаго округа, можетъ назначать изъ суммъ, ассигнуемыхъ на усиленіе средствъ института, пособія лицамъ, получившимъ званія инженеръ-технолога, особенно въ видахъ подготовленія такихъ лицъ къ преподавательской дѣятельности, преимущественно по техническимъ предметамъ. Пособія сего рода выдаются на срокъ не болѣе *двухъ* лѣтъ.

Впредь до разрѣшенія вопроса о служебныхъ правахъ воспитанниковъ учебныхъ заведеній гражданскаго вѣдомства, лица, удостоенные званія инженеръ-технолога, получаютъ при вступленіи въ государственную службу на штатныя должности техниковъ, чинъ коллежскаго секретаря, а удостоенные званія технолога чинъ губернскаго секретаря. Инженеръ-технологи и технологи, поступившіе на штатныя должности преподавателей въ спеціальныхъ и реальныхъ учебныхъ заведеніяхъ, пользуются служебными преимуществами на основаніяхъ, опредѣленныхъ уставами сихъ заведеній, для преподавателей оныхъ (Высоч. повел. 16-го апрѣля 1885 года).

Удостоенные званія инженеръ-технолога и технолога имѣютъ право возводить фабричныя и заводскія зданія, съ ихъ принадлежностями, и жилища помещенія, въ непосредственной связи съ ними находящіяся, а также производить строительныя работы, состоящія въ вѣдѣніи и подъ надзоромъ Министра Путей Сообщенія. Равнымъ образомъ, означеннымъ лицамъ предоставляется занимать по сему Министерству должности, съ коими соединено производство строительныхъ работъ.

Инженеръ-технологи и технологи, неимѣющіе, по происхожденію, правъ высшаго состоянія, причисляются, если не вступятъ на гражданскую службу, къ сословію личныхъ почетныхъ гражданъ, безъ взиманія установленной за грамоты пошлины. Министру Народнаго Просвѣщенія предоставляется ходатайствовать о причисленіи къ потомственному почетному гражданству тѣхъ изъ удостоенныхъ званія инженеръ-технолога или технолога, которые представятъ достовѣрныя доказательства того, что они успѣшно занимались не менѣе десяти лѣтъ управленіемъ фабрикъ или заводовъ или же исполняли обязанности техническихъ инженеровъ.

Инженеръ-технологи и технологи пользуются, относительно отбыванія воинской повинности, правами, опредѣленными въ уставѣ о сей повинности (св. зак. т. IV, кн. 1, изд. 1876 г.).

Б) Условія приѣма въ Харьковскій Ветеринарный Институтъ.

Въ студенты Харьковскаго Ветеринарнаго института принимаются молодые люди, имѣющіе не менѣе 16 лѣтъ отъ роду и окончившіе курсъ 6 классовъ гимназій. Лица, окончившія курсъ въ реальныхъ училищахъ и 6 классовъ кадетскихъ корпусовъ, подвергаются дополнительному экзамену только изъ латинскаго языка. Дополнительному испытанію изъ латинскаго языка мо-

молодые люди подвергаются въ гимназіяхъ вѣдомства министерства народнаго просвѣщенія совмѣстно съ учениками сихъ учебныхъ заведеній въ объемѣ первыхъ трехъ классовъ. Желаяшіе поступить въ студенты института подаютъ о томъ прошеніе съ 1 іюня по 16 августа включительно на имя директора института. При прошеніяхъ должны быть представлены слѣдующіе документы (съ копіями на простой бумагѣ): а) лица христіанскихъ вѣроисповѣданій—метрическія свидѣтельства о времени рожденія и крещенія, удостовѣренныя консисторіею, нехристіанскими-же—надлежащія удостовѣренія о времени ихъ рожденія, б) свидѣтельство объ образованіи; в) молодыми людьми изъ дворянъ—засвидѣтельствованныя губернскими предводителями дворянства копіи съ протоколовъ дворянскихъ собраній, по коимъ кто признанъ въ дворянскомъ достоинствѣ, или свидѣтельства о дворянствѣ отъ дворянскихъ депутатскихъ собраній, по принадлежности; г) дѣти лицъ, имѣющія классныя чины—копій послужныхъ списковъ отцовъ, за надлежащею подписью и приложеніемъ казенной печати, или если сѣи послѣдніе въ отставкѣ, то увольнительныя ихъ виды или копіи съ нихъ, законнымъ порядкомъ засвидѣтельствованныя, въ коихъ значилось бы все прохожденіе службы; д) принадлежащими къ податнымъ сословіямъ—увольнительныя свидѣтельства отъ обществъ, составленныя сообразно съ 42 ст. 3 том. свод. зак. уст. о служб. по опред. отъ Правит. (изд. 1857 г.); достигшіе 20-ти лѣтняго возраста должны представить свидѣтельство о припискѣ къ призывному участку; е) кромѣ вышеозначенныхъ документовъ, молодые люди, получившіе образованіе въ домахъ родителей, должны представить свидѣтельство о поведеніи отъ подлежащихъ начальствъ по званію ихъ и по мѣсту жительства, или отъ полиціи. Также обязательно и для тѣхъ, которые учились въ учебныхъ заведеніяхъ, но выбыли изъ нихъ болѣе, чѣмъ за три мѣсяца до подачи прошенія о принятіи въ студенты; ж) иностранцы—паспорты. Документы, писанные на иностранныхъ языкахъ, должны быть представлены съ переводами, надлежащимъ образомъ засвидѣльствованными. Каждый, желающій поступить въ число студентовъ института, долженъ при прошеніи представить плату за слушаніе лекцій за первое полугодіе. Плата за слушаніе лекцій въ дальнѣйшихъ семестрахъ вносится студентами впередъ по полугодію, т. е. въ первомъ полугодіи къ 15-му октября, во второмъ—къ 1-му марта. Не внесенныя платы къ указаннымъ срокамъ увольняются изъ института, но по внесеніи денегъ могутъ быть снова приняты въ число студентовъ, если со времени состоявшагося опредѣленія объ увольненіи прошло не болѣе одного мѣсяца.

В) Правила для приѣма вольноопредѣляющихся въ Пѣхотное юнкерское училище въ Чугуевѣ.

1) Вольноопредѣляющіеся 1-го разряда по образованію и тѣ изъ 2 разряда, которые окончили полный курсъ въ среднихъ учебныхъ заведеніяхъ, будутъ приняты въ старшій классъ училища безъ экзамена, согласно ст. 508 кн. XV Свод. Воен. Пос. 1869 года по новой редакціи, объявленной при приказѣ по военному вѣдомству 1883 г. за № 191.

2) Окончившіе курсъ 6 классовъ среднихъ учебныхъ заведеній и вообще пользующіеся правами 2 разряда, но не окончившіе полного курса тѣхъ заведеній будутъ подвергнуты повѣрочному испытанію по программамъ младшаго класса юнкерскаго училища, кромѣ топографіи и воинскихъ уставовъ; при невыдержаніи испытанія этого могутъ быть приняты въ младшій классъ по вступительному экзамену.

3) Всѣ остальные вольноопредѣляющіеся 2 и 3 разрядовъ и поступившіе на службу по жеребью, не принадлежащіе къ категоріямъ, упомянутымъ въ 1 и 2 пунктахъ, могутъ быть приняты прямо въ старшій классъ, если выдержатъ экзаменъ изъ всѣхъ предметовъ, преподаваемыхъ въ младшемъ классѣ училища, кромѣ топографіи и воинскихъ уставовъ.

Г) Правила для поступленія въ Харьковское Земледѣльческое Училище.

Харьковское Земледѣльческое Училище (близъ г. Харькова) принадлежитъ къ среднимъ сельско-хозяйственнымъ учебнымъ заведеніямъ и имѣетъ цѣлью доставлять учащимся въ немъ молодымъ людямъ теоретическое и практическое образованіе, потребное для правильнаго веденія сельскаго хозяйства. Училище состоитъ въ вѣдѣніи Министерства Государственныхъ Имуществъ, по Департаменту Земледѣлія и Сельской промышленности. Полный теоретическій и практический курсъ въ училищѣ проходится въ 6 лѣтъ. Означенный курсъ распределяется на 5 классовъ и на 6-й практической годъ. Приѣмъ учениковъ въ училище и выпускъ окончившихъ курсъ производится въ августѣ мѣсяцѣ. Въ училище принимаются мальчики всѣхъ сословій и вѣроисповѣданій. Поступающіе въ 1 классъ должны имѣть не менѣе 14 и не болѣе 16 лѣтъ отъ роду, а поступающіе въ слѣдующіе классы—по одному году болѣе на каждыя классъ, съ тѣмъ однако-же, что для поступающихъ въ высшіе классы, начиная съ 3-го, ограниченіе остается только относительно наименьшаго числа лѣтъ. Въ первый классъ училища принимаются безъ экзамена молодые люди, окончившіе курсъ въ уѣздныхъ или городскихъ, а также въ сельскихъ 2-хъ классныхъ училищахъ. Остальные затѣмъ молодые люди принимаются какъ въ 1-й классъ, такъ и въ послѣдующіе классы непременно по экзамену.

Въ учебный курсъ Земледѣльческаго училища входятъ слѣдующіе предметы:

1) Законъ Божій; 2) русскій языкъ; 3) нѣмецкій языкъ; 4) географія, съ обзоромъ сельско-хозяйственной промышленности; 5) исторія всеобщая и русская; 6) черченіе; 7) математика: тройныя правила и повтореніе всей ариѳметики, алгебра и геометрія; 8) зоологія, ботаника и минералогія; 9) физика и метеорологія; 10) химія; 11) геодезія; 12) сельское строительное искусство; 13) ученіе о земледѣльческихъ орудіяхъ и машинахъ, съ изложеніемъ основаній механики; 14) сельско-хозяйственная технологія; 15) растеніеводство; 16) животноводство и скотоврачеваніе; 17) сельско-хозяйственная экономія и счетоводство, и 18) краткое изложеніе русскихъ законовъ, необходимыхъ для сельскаго хозяина.

Ученіе и практическія занятія въ училищѣ продолжаются въ теченіи всего года, за исключеніемъ воскресныхъ и праздничныхъ дней, зимнихъ каникулъ съ 20 декабря по 10 января, назначаемымъ для всѣхъ классовъ и отъ 2 до 4 недѣль изъ лѣтнихъ каникулъ, назначаемыхъ для учениковъ двухъ низшихъ классовъ, которые въ остальное время, а ученики высшихъ классовъ впродолженіи всего лѣтняго каникулярнаго времени, именно съ 15 іюня по 15 августа, занимаются практикой на фермѣ и экскурсіями въ окрестныя имѣнія.

Примѣчаніе. Уроки въ Харьковскомъ Земледѣльческомъ училищѣ начинаются съ 1-го сентября, а приѣмные экзамены производятся съ 25 по 30 августа включительно.

Учащіеся въ училищѣ раздѣляются: на пансіонеровъ казенныхъ и частныхъ, и приходящихъ учениковъ. На время практическихъ занятій въ послѣднемъ классѣ, казеннымъ пансіонерамъ, вмѣсто содержанія, дается одновременно каждому по 50 руб. и, кромѣ того, отпускается платье, обувь и бѣлье.

За содержаніе частныхъ пансіонеровъ взимаются по 150 руб., за полупансіонеровъ, которые должны имѣть свое платье, обувь и бѣлье, по 100 руб. и за ученіе съ приходящихъ учениковъ по 20 руб. въ годъ. Всѣ означенныя суммы вносятся впередъ по полугодіямъ и въ случаѣ выбытія ученика изъ училища, ранѣе окончанія полугодія, не возвращаются.

Педагогическому совѣту училища предоставляется совершенно освободить отъ платы (20 р.) за ученіе приходящихъ учениковъ недостаточнаго состоянія, которые, при томъ по своему поведенію и прилежанію, будутъ заслуживать этого, или уменьшать эту плату на половину, но съ тѣмъ, чтобы наибольшее число учениковъ, освобожденныхъ отъ платы, не было болѣе десятой части общаго числа приходящихъ учениковъ. Независимо отъ сего раз-

счета освобождаются отъ платы за ученіе сыновья лицъ, служащихъ при училищахъ вѣдомства Министерства Государственныхъ Имуществъ.

Ученики, окончившіе съ успѣхомъ курсъ ученія въ училищѣ и получившіе отъ онаго, кромѣ аттестата, еще особое свидѣтельство, удостоверяющее, что они по своимъ способностямъ и подготовкѣ съ успѣхомъ могутъ слушать курсъ въ высшихъ учебныхъ заведеніяхъ вѣдомства Министерства Государственныхъ Имуществъ, принимаются въ эти заведенія, если выдержатъ тамъ повѣрочныя испытанія.

Ученикамъ, не окончившимъ полного курса, но прошедшимъ съ успѣхомъ не менѣе первыхъ двухъ классовъ и выдержавшимъ хорошо испытаніе во всѣхъ сельско-хозяйственныхъ или садовыхъ работахъ, присвоивается наименованіе „нарядчиковъ сельскихъ работъ“. Всѣмъ такимъ ученикамъ выдаются особыя свидѣтельства, въ которыхъ обозначаются успѣхи въ наукахъ и перечисляются всѣ тѣ сельско-хозяйственныя или садовыя работы, въ коихъ эти ученики держали экзаменъ, съ обозначеніемъ полученныхъ ими при этомъ отбѣтокъ.

Лица, не обучавшіяся въ Земледѣльческихъ училищахъ, имѣютъ право подвергаться испытанію изъ полного курса предметовъ, преподаваемыхъ въ сихъ учебныхъ заведеніяхъ наравнѣ и въ одно время съ учениками Харьковскаго Земледѣльческаго училища. Выдержавшіе испытаніе въ полномъ теоретическомъ и практическомъ курсахъ получаютъ свидѣтельства, дающія имъ одинаковыя права съ учениками Земледѣльческихъ училищъ, окончившими въ нихъ полный курсъ.

По отбыванію воинской повинности, Земледѣльскія училища причисляются къ заведеніямъ 2-го разряда (ст. 53 уст. о воин. пов.).

Желающіе поступить въ Харьковское Земледѣльческое училище обязаны, при прошеніи, на простой бумагѣ, поданномъ не позже 24 августа на имя директора училища, представить: 1) свидѣтельство о возрастѣ, т. е. метрическое свидѣтельство, выданное отъ священника или изъ духовной консисторіи, а для инородцевъ—законное засвидѣтельство о времени ихъ рожденія; 2) свидѣтельство о званіи: для дворянъ—свидѣтельство депутатскаго собранія или указъ герольдіи объ утвержденіи въ дворянствѣ, для дѣтей чиновниковъ или духовныхъ лицъ—послужные списки отцовъ; 3) свидѣтельство отъ общества, если проситель принадлежитъ къ податному сословію, объ увольненіи его для поступленія въ училище; 4) свидѣтельство врача о состояніи здоровья и привитіи оспы; 5) свидѣтельство объ успѣхахъ и поведеніи изъ того заведенія, въ которомъ поступающій прежде воспитывался; 6) обязательство, подписанное родственникомъ, опекуномъ, или другимъ благонадежнымъ лицомъ объ исправномъ взносѣ въ училище платы и взятіи изъ онаго воспитанника въ случаѣ увольненія или исключенія его прежде окончанія имъ курса, и 7) свидѣтельство о бѣдности для лицъ, желающихъ поступить на казенное содержаніе.

Форма прошенія о принятіи въ Училище.

Господину Директору Харьковскаго Земледѣльческаго Училища.

Такого-то (чинъ или званіе, имя, отчество и фамилія)

П р о ш е н і е.

Желая опредѣлить въ Харьковское Земледѣльческое училище (сына, племянника или воспитанника) моего (имя и фамилія его), родившагося (годъ, мѣсяцъ и число) и обучавшагося въ (названіе училища) (или дома) въ число учениковъ (такого-то класса), имѣю честь представить при семъ слѣдующіе документы (поименовать документы).

Подпись просителя. Годъ, мѣсяцъ и число. (Подробное обозначеніе почтоваго адреса).

Программа на поступленіе въ Харьковское Земледѣльческое училище.

Отъ поступающихъ въ 1-й классъ требуется знать: По Закону Божію: Молитвы и Священную Исторію ветхаго и новаго завѣтовъ по руководствамъ, изданнымъ для среднихъ учебныхъ заведеній. По русскому языку: Понятіе о частяхъ предложенія; этимологию русской грамматики по руководству Говорова; церковно-славянское чтеніе съ переводомъ на русскій языкъ. По географіи: Основныя понятія изъ математической и физической географіи, обзорніе земнаго шара по глобусу и географію Азіи, Африки, Америки и Австраліи по руководству Ободовскаго. По ариметикѣ: Дѣйствія надъ цѣлыми числами, отвлеченными и именованными, дѣйствія надъ дробями простыми и десятичными; періодическія дроби; понятія объ отношеніяхъ и пропорціяхъ, по руководству Малинина и Буренина. Рѣшеніе задачъ по задачнику того-же автора. По рисованію: Рисованіе линий, угловъ, геометрическихъ фигуръ и тѣлъ, и рисованіе съ натуры предметовъ, имѣющихъ формы, близкія къ геометрическимъ. По чистописанію: Чисто и четко писать по русски. По нѣмецкому языку: Правильно читать и писать по нѣмецки.

Д) Условія приема въ Музыкальное Училище Харьковскаго Отдѣленія Императорскаго Русскаго Музыкальнаго Общества.

Ц ѣ л ь у ч и л и щ а.

§ 1. Музыкальныя училища имѣютъ цѣлью образованіе исполнителей на музыкальныхъ инструментахъ, пѣвцовъ, учителей музыки и управляющихъ (дирижоровъ) хорами.

Предметы преподаванія.

§ 2. Предметы, входящіе въ составъ учебнаго курса, раздѣляются на художественные и научные.

1) Художественные: а) игра на оркестровыхъ инструментахъ: струнныхъ духовыхъ и ударныхъ; б) игра на фортепіано; в) игра на органѣ; г) пѣніе, д) теорія и исторія музыки.

2) Научные: а) Законъ Божій; б) русскій языкъ; в) ариметика; г) географія; д) всеобщая и русская исторія; е) иностранные языки: нѣмецкій, французскій и итальянскій. Сверхъ сего ученики обучаются чистописанію.

Примѣчаніе 1-е. Классы духовыхъ инструментовъ будутъ открываться по мѣрѣ поступленія заявленій желающихъ изучить игру на этихъ инструментахъ.

Примѣчаніе 2-е. Съ сентября мѣсяца 1883 года открыты первые два научные класса.

§ 3. Художественные предметы раздѣляются на спеціальныя или главныя и вспомогательныя (обязательныя).

1) Спеціальныя: а) игра на одномъ изъ оркестровыхъ инструментовъ; б) игра на фортепіано; в) игра на органѣ; г) пѣніе; д) теорія музыки.

2) Вспомогательныя: а) сольфеджіо; б) теорія музыки; в) хоровое пѣніе; г) совмѣстная игра musique d'ensemble).

О б ъ у ч а щ и х с я.

§ 4. Въ Музыкальное училище принимаются лица обоего пола, всѣхъ сословій, не моложе восьми лѣтъ, только приходящими.

Примѣчаніе 1-е. Желающіе изучать пѣніе должны быть: мужчины не моложе 18 лѣтъ и лица женскаго пола не моложе 16 лѣтъ.

Примѣчаніе 2-е. Въ научные классы учащіеся будутъ зачисляться съ 10 лѣтъ.

§ 5. Учащіеся принимаются въ Музыкальное училище съ званіями учениковъ и вольнослушателей (а и б). Учениками именуется лица, посѣщающія классы всѣхъ опредѣленныхъ учебнымъ планомъ предметовъ художественныхъ и научныхъ. Вольнослушателями же (а) называются лица, которымъ предоставляется посѣщать или одинъ только классъ избраннаго спеціальнаго предмета, или, сверхъ того, и классы обязательныхъ предметовъ, всѣ или нѣкоторые, по собственному учащагося выбору.

Примѣчаніе. Учащіеся во всѣхъ другихъ учебныхъ заведеніяхъ будутъ зачисляться въ число вольнослушателей (б).

§ 6. Какъ ученикамъ, такъ и вольнослушающимъ выдаются въ началѣ курса памятные книжки съ правилами, установленными для учащихся въ училищѣ.

О б ъ у ч е н и н а х ъ у ч и л и щ а .

а) Условія приѣма.

§ 7. Желающіе поступить въ число учениковъ училища подаютъ, съ 16 августа, на имя директора училища, прошеніе, форму котораго можно получить въ училищѣ.

§ 8. При прошеніи прилагаются: а) метрическое свидѣтельство; б) увольнительное свидѣтельство, если поступающій принадлежитъ къ податному сословію, и копіи съ нихъ; в) свидѣтельство объ окончаніи научнаго образованія, если поступающій гдѣ либо окончилъ курсъ въ одномъ изъ учебныхъ заведеній Министерства Народнаго просвѣщенія, или Императрицы Маріи.

§ 9. Лица, подававшія означенныя прошенія, обязаны явиться на приемные экзамены по научнымъ предметамъ—23, 24, 25 и 26 августа, и по художественнымъ предметамъ 1, 2, 3, 4, 5 и 6 сентября.

§ 10. Испытаніе по художественнымъ предметамъ производится съ цѣлью ознакомленія съ музыкальными способностями поступающихъ.

§ 11. По научнымъ предметамъ отъ поступающихъ въ 1 и 2 классы требуются познанія не ниже тѣхъ, которыя должны имѣть поступающіе въ 1 и 2 классы гимназій Министерства Народнаго Просвѣщенія безъ классическихъ языковъ.

§ 12. Ученики первыхъ двухъ классовъ классическихъ гимназій, реальныхъ училищъ и женскихъ гимназій М. Н. Пр. принимаются безъ экзамена въ соответствующіе классы училища, если представляютъ свидѣтельство съ удовлетворительными отмѣтками по всѣмъ предметамъ, кромѣ древнихъ языковъ.

§ 13. Отъ испытаній въ наукахъ и языкахъ освобождаются лица, представившія надлежащее свидѣтельство о знаніи сихъ предметовъ въ объемѣ курса 4-хъ классовъ гимназій М. Н. Пр.

б) Плата за обученіе.

§ 14. Въ отношеніи платы ученики училища раздѣляются на комплектныхъ, платящихъ по 100 руб., и сверхкомплектныхъ, платящихъ по 150 руб. за годичный курсъ.

§ 15. Комплектные ученики, не освобожденные согласно § 13 отъ посѣщенія научныхъ классовъ, вносятъ, кромѣ установленной въ § 14 платы, еще 50 руб. въ годъ.

§ 16. Число учениковъ комплектныхъ ограничено. Открывающіяся вакансіи комплектныхъ учениковъ замѣщаются наиболѣе способными и прилежными изъ сверхкомплектныхъ, по постановленію Совѣта училища.

§ 17. Комплектные и сверхкомплектные ученики вносятъ слѣдующую съ нихъ плату въ два срока, въ размѣрѣ половины всей платы, къ 6 сентября и 1 января.

§ 18. Въ приѣмѣ денегъ выдается квитанція, по выдачѣ которой внесенныя деньги не возвращаются.

в) *Курсъ ученія и права, даруемая ученикамъ училища.*

§ 19. Учебный курсъ начинается 1 сентября и заканчивается 1 июня.

§ 20. Лица, поступившія въ число учениковъ училища, могутъ получать особые билеты на жительство срокомъ на годъ, взаменъ представленныхъ ими документовъ.

§ 21. Въ теченіи учебнаго года происходятъ повѣрочныя испытанія, а въ маѣ мѣсяцѣ производится экзамены—переводные и выпускные.

§ 22. Ученики, выдержавшіе успѣшно по окончаніи полнаго курса, установленное испытаніе, всѣхъ изъ определенныхъ программю художественныхъ и научныхъ предметовъ, удостоиваются аттестатовъ 1-й или 2-й степени.

§ 23. Аттестаты 1-й степени выдаются оказавшимъ отличные успѣхи, какъ въ художественныхъ, такъ и въ научныхъ предметахъ, и предоставляютъ получившимъ оныя лицамъ право быть: а) учителями (или учительницами) музыки; б) управляющими хорами и в) учителями (или учительницами) въ приходскихъ и начальныхъ народныхъ училищахъ. Аттестаты 2-й степени выдаются прочимъ окончившимъ съ успѣхомъ полный курсъ ученикамъ и предоставляютъ только права, означенныя въ пунктахъ а и б сей статьи.

§ 24. Ученики, удостоенные аттестата 1-й степени, пользуются льготою 2-го разряда по отбыванію воинской повинности, а ученики, получившіе аттестаты 2-й степени—льготою 3-го разряда.

§ 25. Ученики музыкальныхъ училищъ призываются къ исполненію воинской повинности по достиженіи определеннаго для того возраста (ст. 11 уст. воин. повин.), но, для окончанія образованія, поступленіе призванныхъ на службу въ войска по вынужденію жребію, въ случаѣ заявленнаго ими желанія, отсрочивается: всѣмъ вообще—до достиженія двадцати двухъ лѣтъ, а выдержавшимъ съ отличіемъ повѣрочное испытаніе по классу пѣнія и продолжающимъ затѣмъ артистическое образованіе въ училищѣ—до двадцати четырехъ лѣтъ отъ роду.

О вольнослушателяхъ (а и б).

§ 26. Желающіе поступить въ училище вольнослушателями подаютъ 16 августа, на имя директора, прошеніе, форму котораго могутъ получить въ училищѣ.

§ 27. При прошеніи вольнослушатели (а) должны прилагать видъ для жительства, а вольнослушатели (б)—свидѣтельство учебнаго заведенія.

§ 28. Вольнослушатели (а) вносятъ за право изученія каждаго изъ главныхъ предметовъ (§ 3) 150 руб. въ два срока—къ 6 сентября и 1 января по 75 руб., вольнослушатели (б) вносятъ плату 100 руб. за годичный курсъ въ два срока по 50 рублей.

§ 29. За право посѣщенія классовъ обязательныхъ предметовъ вольнослушатели (а) вносятъ по 30 руб. въ годъ.

§ 30. Вольнослушатели (а) подвергаются экзамену по избранному ими предмету лишь по собственному ихъ желанію и съ согласія преподавателей, ими посѣщаемыхъ классовъ; вольнослушатели (б) подвергаются повѣрочному экзамену въ теченіи года, а въ маѣ—переводнымъ.

§ 31. Вольнослушатели (а), не пользуясь во время пребыванія въ училищѣ правами, предоставленными ученикамъ, могутъ, однако, по выдержаніи окончательнаго испытанія изъ всѣхъ требуемыхъ программю художественныхъ и научныхъ предметовъ, получать аттестаты, на одинаковомъ съ учениками основаніи. Равнымъ образомъ, допускаются къ сему испытанію и, по успѣшномъ выдержаніи онаго, удостоиваются аттестатовъ также лица не обучавшіяся въ музыкальномъ училищѣ.

§ 32. Вольнослушатели (а), удостоенные аттестатовъ, пользуются тѣми-же правами на сокращеніе срока дѣйствительной службы въ войскахъ, какія дарованы получившимъ аттестаты ученикамъ (ст. 24); но отсрочки для окончанія музыкальнаго образованія вольнослушателямъ не предоставляются.

Е) Условія приѣма въ Харьковское техническое желѣзнодорожное училище.

Въ желѣзнодорожныя училища допускаются только русскіе подданные, въ возрастѣ отъ 14 до 17 лѣтъ, причемъ приѣмъ желающихъ поступить въ училище производится исключительно въ первый классъ. Для поступленія въ него требуется:

а) представленіе установленныхъ Министерствомъ Народнаго Просвѣщенія свидѣтельствъ или аттестатовъ объ окончаніи полнаго курса ученія въ двухъ-классныхъ сельскихъ, уѣздныхъ или городскихъ (по положенію 1872 г.) училищахъ, и

б) выдержаніе повѣрочнаго испытанія изъ русскаго языка и математики, въ объемѣ программъ, утвержденныхъ для двухъ-класснаго сельскаго училища по этимъ предметамъ.

Примѣчаніе. Если желающихъ поступить въ училище явится болѣе, чѣмъ имѣется свободныхъ вакансій, то повѣрочное испытаніе превращается въ состязательное.

Годовая плата за обученіе въ училищѣ—10 руб.—вносится при приѣмѣ учениковъ въ училище, а затѣмъ ежегодно въ началѣ учебнаго года и не возвращается при выходѣ ученика до окончанія учебнаго года изъ училища.

Ж) Условія приѣма учениковъ въ Харьковское городское ремесленное училище.

Приѣмъ учащихся производится одинъ разъ въ годъ, съ 1 по 15 Августа.

Желающіе поступить въ училище (ихъ родители или опекуны) обращаются съ заявленіемъ о томъ къ завѣдывающему училищемъ (въ зданіе училища на Петинской улицѣ), причемъ прилагаютъ удостовѣреніе о званіи, о лѣтахъ ученика и, если имѣется, свидѣтельство отъ училища, въ которомъ онъ до того обучался.

Согласно § 12-го устава, въ училище принимаются преимущественно дѣти жителей г. Харькова не моложе 13 и не старше 15 лѣтъ для перваго класса; имѣющіе свидѣтельства объ окончаніи курса въ городскихъ приходскихъ школахъ принимаются безъ повѣрочнаго испытанія, если оставили школу не болѣе какъ за одинъ годъ до поступленія въ Ремесленное училище; а не имѣющіе такихъ или соответствующихъ свидѣтельствъ подвергаются испытанію изъ Закона Божія (знаніе главнѣйшихъ молитвъ и краткое объясненіе ихъ), изъ русскаго языка (чтеніе и письмо) и ариѳметики (четыре ариѳметическихъ дѣйствія).

Если желающихъ поступить въ училище окажется болѣе, чѣмъ сколько можетъ быть принято, то они должны подвергнуться состязательному испытанію.

Имѣющіе соответственныя познанія и возрастъ могутъ быть принимаемы въ слѣдующіе классы.

Выборъ ремесла, сообразно наклонностямъ ученика и имѣющимся свободнымъ мѣстамъ въ мастерской, предоставляется соглашенію родителей или опекуновъ съ завѣдывающимъ училищемъ.

Плата за обученіе въ 1885—86 учебномъ году была установлена Попечительнымъ Совѣтомъ училища по 6 руб. въ годъ. Постоянный-же размѣръ платы еще не установленъ Городскою Думою, но, по всему вѣроятію, будетъ утвержденъ въ такомъ-же размѣрѣ.

Свѣдѣнія объ условіяхъ приѣма въ частныя учебныя заведенія.

Женская гимназія Н. Я. Грегорцевичъ.

Приѣмъ ученицъ въ гимназію бываетъ передъ началомъ учебнаго года въ августѣ мѣсяцѣ, но педагогическій совѣтъ можетъ дозволить приѣмъ и въ теченіи всего года, съ тѣмъ условіемъ, чтобы поступающія знали весь пройденный до того времени курсъ того класса, въ который онѣ желаютъ поступить.

Въ гимназію принимаются дѣти всѣхъ сословій и вѣроисповѣданій.

Для поступленія въ подготовительный классъ требуется возрастъ отъ 8—11 лѣтъ, въ I отъ 9—12 лѣтъ, во II отъ 10—13 лѣтъ, въ III отъ 11 до 14 лѣтъ и т. д. Педагогическій совѣтъ гимназій можетъ допускать въ этомъ отношеніи отступленія по уважительнымъ причинамъ.

Въ подготовительный классъ дѣти принимаются безъ экзамена. Отъ поступающихъ въ нормальные классы требуются познанія—по программамъ, утвержденнымъ г. Министромъ Народнаго Просвѣщенія для женскихъ гимназій Министерства Народнаго Просвѣщенія (Программы можно получать въ гимназій). Переходящія изъ другихъ гимназій принимаются безъ экзамена, на основаніи представленныхъ документовъ.

Въ 8-й дополнительный классъ принимаются лишь ученицы, окончившія полный курсъ въ семи-классныхъ женскихъ гимназіяхъ.

Отъ всѣхъ поступающихъ въ гимназію требуется метрическое свидѣтельство и свидѣтельство объ оспирививаніи, представляемые при прошеніи на имя Начальницы гимназій.

Въ гимназію и находящійся при ней пансіонъ принимаются воспитанницы: 1) приходящими ученицами, 2) полупансіонерками и 3) пансіонерками.

Плата: 1) за обученіе въ гимназій приходящихъ ученицъ въ подготовительномъ классѣ—50 руб., въ I—75 руб., а въ остальныхъ классахъ—100 руб. въ годъ; 2) за полупансіонерку—200 руб. во всѣхъ классахъ; 3) за пансіонерку—400 руб. во всѣхъ классахъ.

За уроки музыки на фортеціано и пѣніе solo—особая плата, по соглашенію съ родителями.

Плата вносится за полгода впередъ въ августѣ и январѣ.

Женская гимназія Е. Н. Драшковой.

Женская гимназія Е. Н. Драшковой слѣдуетъ вполнѣ общепринятому учебному плану, изданному для женскихъ гимназій и прогимназій вѣдомства Министерства Народнаго Просвѣщенія и состоитъ изъ классовъ: подготовительнаго въ два отдѣленія и общихъ восьми классовъ. Ученицы, окончившія полный курсъ ученія, пользуются правами и преимуществами, предоставленными ст. 45 Положенія о женскихъ гимназіяхъ и прогимназіяхъ Министерства Народнаго Просвѣщенія. При гимназій разрѣшенъ и пансіонъ для воспитанницъ, родители которыхъ желаютъ помѣститъ ихъ въ оный.

Плата за слушаніе лекцій взимается по классамъ, а именно: элементарный 50 р. Подготовительный, I-й, II и III кл. 100 р. въ годъ, IV кл. 150 р. въ годъ, V, VI, VII и VIII кл. 200 р. въ годъ.

Уроки рукодѣлія, рисованія, танцевъ, гимнастики и хороваго пѣнія включены въ эту плату.

Уроки музыки могутъ также практиковаться въ гимназій по желанію гг. родителей и по выбору ими самими преподавателей, находящихся уже при заведеніи.

Пансіонерки при гимназій пользуются какъ правами и преимуществами гимназистокъ, такъ и всѣми учебными предметами, а кромѣ того въ теченіи

всего рекреационнаго времени практикою новѣйшихъ языковъ, для чего имѣются при заведеніи опытные иностранки.

Плата за полную пансіонерку съ уроками музыки 500 руб., безъ уроковъ муз. 450 руб. Полупансіонерка—200 руб., уроки музыки оплачиваются отдѣльно. Плата во всѣхъ случаяхъ за полугодіе впередъ *непрѣменно*. Въ случаѣ выѣзта изъ заведенія ученицы раньше срока, по желанію родителей, деньги не возвращаются.

Общій приѣмъ ученицъ бываетъ въ августѣ мѣсяцѣ, но педагогическій совѣтъ можетъ дозволить приѣмъ и въ теченіи всего года, съ тѣмъ условіемъ, чтобы поступающія знали весь пройденный до этого времени курсъ того класса, въ который онѣ желаютъ поступить.

Женская гимназія съ пансіономъ Д. Д. Оболенской.

Гимназія состоитъ изъ приготовительнаго, 7 нормальныхъ классовъ и 8 педагогическаго.

Въ приготовительный классъ принимаются дѣти съ 7 лѣтняго возраста безъ экзамена.

Отъ поступающихъ въ каждый изъ 7-ми нормальныхъ классовъ гимназій требуются познанія, опредѣленныя правилами испытаній и программами, утвержденными г. Министромъ Народнаго Просвѣщенія 31 Августа 1874 для женскихъ гимназій Министерства Народнаго Просвѣщенія.

Ученицы, переходящія изъ другихъ гимназій, принимаются въ соответствующіе классы безъ экзамена на основаніи представленныхъ ими свѣдѣній объ успѣхахъ и поведеніи.

Въ VIII дополнительный, спеціально-педагогическій, классъ принимаются безъ экзамена: а) ученицы, окончившія курсъ въ VII классѣ женскихъ гимназій Министерства Народнаго Просвѣщенія и б) ученицы, получившія одобрительный аттестатъ объ окончаніи ученія въ другихъ правительственныхъ женскихъ учебныхъ заведеніяхъ, по учебному курсу своему соответствующимъ женскимъ гимназіямъ Министерства Народнаго Просвѣщенія.

Въ гимназію и состоящій при ней пансіонъ принимаются дѣвицы: 1) полупансіонерками и 2) пансіонерками.

Плата за полупансіонерку (за обученіе въ гимназій вмѣстѣ съ завтракомъ, обѣдомъ, вечернею речетіею уроковъ и пользованіемъ какъ музыкальными инструментами, такъ и классными учебными пособиями) въ приготовительномъ кл.—100 р., въ остальныхъ—200 р. въ годъ, 2) за пансіонерку въ подготов. кл.—300 р., въ остальныхъ классахъ 400 р. въ годъ.

При первомъ поступленіи въ гимназію за каждую полную пансіонерку вносятся особо 50 руб., а за полупансіонерку—25 на первое обзаведеніе.

За уроки музыки на фортепіано (3 урока въ недѣлю) платится особо—100 р. въ годъ.

За обученіе французскому, нѣмецкому и англійскому языкамъ, а также—рисованію, хоровому пѣнію съ элементарной теоріей музыки, гимнастикѣ, танцамъ, рукодѣлію (шитье, кройка, вязанье, вышиванье и проч) особой платы не полагается. Только желающія учиться пѣнію solo платятъ особо.

Плата вносится за полгода впередъ въ августѣ и январѣ мѣсяцахъ.

Въ случаѣ выѣзта ученицы изъ гимназій внесенныя за нее деньги не возвращаются.

Женская Гимназія К. Л. Филинсь.

Преподаваніе въ женской гимназіи ведется согласно учебному плану, изданному для женскихъ гимназій и прогимназій вѣдомства Министерства Народнаго Просвѣщенія.

Гимназія состоитъ изъ приготовительнаго, 7 нормальныхъ классовъ и 8-го педагогическаго.

Въ приготовительный классъ дѣти принимаются безъ экзамена. Отъ поступающихъ въ каждый изъ 7-ми нормальныхъ классовъ гимназій требуется познанія, соответствующія программамъ, утвержденнымъ Господиномъ Министромъ Народнаго Просвѣщенія (31 августа 1874 г.) для женскихъ гимназій Министерства Народнаго Просвѣщенія.

Ученицы, переходящія изъ другихъ гимназій, по доставленіи ими надлежащихъ свѣдѣній объ успѣхахъ и поведеніи, могутъ быть приняты въ соответствующіе классы безъ экзамена.

Въ 8-й дополнительный классъ (педагогическій) принимаются безъ экзамена ученицы, представившія аттестатъ объ окончаніи ими полнаго курса гимназій.

Въ гимназію и состоящій при ней пансіонъ принимаются дѣвочки приходящими ученицами, полупансіонерками и пансіонерками. Годовая плата за обученіе приходящихъ ученицъ: въ приготовительномъ классѣ 75 р., въ I, II, III и IV—100 руб., въ V, VI и VII—150. Годовая плата за полупансіонерку 200 руб., а за пансіонерку 400 руб.

За уроки музыки и пѣніе solo взимается особая плата по соглашенію съ родителями.

Плата вносится по полугодію (въ августѣ и январѣ).

Общій приѣмъ ученицъ бываетъ предъ началомъ учебнаго года въ августѣ; но педагогическій совѣтъ можетъ дозволить приѣмъ и въ теченіи всего года, съ тѣмъ условіемъ, чтобы поступающая знала весь пройденный до того времени курсъ того класса, въ который она желаетъ поступить.

При опредѣленіи поступающихъ въ гимназію подается прошеніе на имя начальницы гимназій, къ которому прилагаются слѣдующіе документы: метрическое свидѣтельство и свидѣтельство объ оспирививаніи.

Прогимназія Ю. И. Козловой.

При прогимназіи—пансіонъ. Полная пансіонерка платитъ отъ 250 руб. до 400 руб. въ годъ. Полупансіонерка отъ 200 до 250 руб. въ годъ. Для приходящихъ за право слушанія уроковъ—75 руб., безъ языковъ—50 руб.; въ приготовительномъ классѣ—40 руб. въ годъ; уроки музыки—50 руб. въ годъ.

Преподаваніе производится по программамъ женскихъ гимназій Мин. Народ. Просвѣщенія.

Прогимназія г-жи Черняковской.

Прогимназія состоитъ изъ четырехъ классовъ и пятаго приготовительнаго съ пансіономъ при ней. Плата за воспитанницу живущую 300 р. въ годъ безъ музыки, за приходящую 50 р. въ годъ.

Общій приѣмъ ученицъ бываетъ передъ началомъ учебнаго года въ августѣ мѣсяцѣ; но педагогическій совѣтъ можетъ дозволить приѣмъ и въ теченіи всего года съ тѣмъ условіемъ, чтобы поступающія знали пройденный до этого времени курсъ того класса, въ который онѣ желаютъ поступить.

Въ приготовительный классъ дѣти принимаются безъ экзамена.

Въ прочіе классы принимаются дѣвѣцы, имѣющія соотвѣтственныя классу познанія.

Программа преподаванія во всеѣмъ согласна съ программами прогимназій Министерства Народнаго Просвѣщенія.

Ученицамъ, получившимъ одобрительныя свидѣтельства объ окончаніи курса въ Прогимназій, предоставляется право на званіе начальныхъ учительницъ или учительницъ народныхъ училищъ, если, по достиженіи 16-ти лѣтняго возраста, будутъ исполнять въ теченіи полугода, обязанности помощницы учителя или учительницы при какомъ либо начальномъ училищѣ.

Классы игры на фортепіано Н. И. Богдановой.

(Сумская улица).

§ 1. Классы игры на фортепіано открываются въ г. Харьковѣ съ 1886 года. Полный курсъ ученія соотвѣтствуетъ объему первыхъ трехъ классовъ музыкальнаго училища.

§ 2. Предметы преподаванія:

Спеціальный: игра на фортепіано.

Вспомогательные: а) сольфеджіо, б) теорія мзуыки, в) хоровое пѣніе.

§ 3. Курсъ ученія четырехлѣтній: пригтовительный, первый, второй и третій классы.

§ 4. Въ классы игры на фортепіано принимаются лица обоого пола, всеѣхъ сословій, умѣющія читать и писать по-русски, не моложе 7-ми лѣтъ; притомъ всеѣ приходящими.

Лица каждаго пола занимаются отдѣльно, но по вспомогательнымъ предметамъ допускается въ иныхъ случаяхъ совмѣстное обученіе.

§ 5. Учебный курсъ начинается 1-го сентября и кончается 31-го мая. Приѣмъ же начинается 16-го августа и продолжается въ теченіи всего учебнаго года.

Примчаніе. При поступленіи выдается памятная книжка съ правилами для учащихся.

§ 6. Занятія производятся въ утренніе и вечерніе часы, а по воскреснымъ днямъ только въ утренніе.

§ 7. Повѣрочныя испытанія бывають нѣсколько разъ въ годъ, а въ концѣ учебнаго года производятся переводные и выпускные экзамены въ присутствіи извѣстныхъ артистовъ—музыкантовъ.

§ 8. Учащіяся, окончившіе третій классъ и успѣшно выдержавшіе экзамень по спеціальному предмету и вспомогательнымъ, получаютъ свидѣтельство за подписью членовъ экзаменаціонной коммисіи и учредительницы, съ приложеніемъ печати классовъ.

§ 9. Плата за обученіе:

	За полугодіе.	За мѣсяць.
Пригтовительный классъ.	40 руб.	10 руб.
Первый классъ.	45 „	12 „
Второй классъ	50 „	14 „
Третій классъ	60 „	16 „

Примчаніе. Деньги вносятся впередъ и ни въ какомъ случаѣ не возвращаются.

§ 10. Классы имѣють свою печать: въ срединѣ фортепіано, а кругомъ надпись: печать классовъ Н. И. Богдановой.

Музыкальная школа А. И. Ральфъ-Агацъ.

(Харинскій переулокъ д., № 8, кв. № 9).

Въ школу принимаются лица обоого пола. Всѣ учащіеся—приходящіе. Предметы преподаванія: игра на фортепіано и на другихъ инструментахъ, пѣніе, теорія музыки, сольфеджіо, хоровое пѣніе. Плата за обученіе отъ 5 до 15 руб. сер. въ мѣсяць, смотря по числу уроковъ въ недѣлю. Плата вносится помѣсячно. Приемъ ежедневно отъ 10 утра до 2 ч. дня. Преподаваніе въ школѣ начинается съ 20-го августа.

Школа рисованія и живописи М. Д. Раевской-Ивановой.

(Чернышовская ул., д. № 6).

Школа имѣетъ въ виду достиженіе слѣдующихъ цѣлей: 1) обученіе рисованію какъ общеобразовательному предмету, развивающему въ учащихся чувство изящнаго и сознательное знакомство съ разнообразными формами, встречающимися въ природѣ. 2) Подготовленіе учениковъ къ поступленію въ Академію художествъ. 3) Доставленіе возможности лицамъ, посвящающимъ себя спеціально искусству и желающимъ ограничиться одной школой, развитъ свои художественныя способности и приобрѣсть знанія, которыя можно было-бы при-мѣнить какъ къ различнымъ техническимъ производствамъ, такъ и къ чисто художественнымъ, напр. къ писанію иконъ, портретовъ и декорацій, сочиненію и исполненію рисунковъ для литографій, ретушированію фотографій, составленію и исполненію архитектурныхъ и другихъ чертежей и т. п.

Сообразно съ такими стремленіями школы, въ ней проходятся слѣдующіе предметы: а) рисованіе—элементарное, геометрическое, техническое и академическое, б) черченіе съ геометрией, в) лѣпка изъ глины, г) живопись акварельная, масляная и театральныхъ декорацій, е) живопись по фарфору.

Въ число учениковъ и ученицъ школы принимаются лица не моложе 8-ми лѣтняго возраста.

Занятія бывають въ школѣ ежедневно, кромѣ праздничныхъ и воскресныхъ дней съ 1-го сентября по 1-е іюня. Три раза въ недѣлю уроки дневные, между 12-ю и 4-мя часами, и три раза вечерніе—отъ 5 до 7 часовъ. Посѣщеніе всѣхъ уроковъ для учениковъ не обязательно; ученикъ, по своему желанію и сообразно съ цѣлью для которой учится, или посѣщаетъ всѣ уроки, или избираетъ нѣкоторые изъ нихъ. Ученики, занимающіеся особенно серіозно и заслужившіе довѣріе преподавателей имѣють право работать въ школѣ (напр. копировать картины и т. п.) и въ тѣ часы, когда нѣтъ уроковъ, въ продолженіи всего дня.

Плата за уроки, независимо отъ количества часовъ, въ которые ученикъ посѣщаетъ школу, 50 руб. въ годъ, вносится по полугодіямъ впередъ. Первое полугодіе считается отъ 1-го сентября до Новаго Года; второе отъ Новаго Года до 1-го іюня. Лица, не имѣющія никакихъ средствъ, пользуются уроками бесплатно.

Школа принимаетъ заказы на разныя художественныя и художественно-техническія работы.

Составъ преподавателей: Преподавательница рисованія и живописи, завѣдующая школой Марья Дмитріевна Раевская-Иванова, почетный вольный общникъ Императорской Академіи Художествъ. Преподаватель черченія и геометріи Сергій Александровичъ Мартыновъ, учитель уѣзднаго училища. Преподаватель лѣпки скульпторъ Осипъ Ивановичъ Якобъ.

Таблица разстояній между городами Харьковской губерніи и отъ нихъ до столицъ.

НАЗВАНІЕ ГОРОДОВЪ.	Харьковъ.	Ахтырка.	Богодуховъ.	Бѣлополецъ.	Валки.	Волчанскъ.	Зміевъ.	Изюмъ.	Купинскъ.	Лебедина.	Славянскъ.	Старобѣльскъ.	Сумъ.	Чугуевъ.	Москва.	С.-Петербургъ.
Отъ Харькова	—	127 ^{1/2}	74	227	52 ^{1/4}	64	37	124	117	173 ^{3/4}	169	230	182	36 ^{1/4}	721	1325
„ Ахтырки	—	—	53 ^{1/4}	138 ^{1/4}	131 ^{1/2}	191 ^{1/4}	164 ^{1/4}	251 ^{1/4}	244 ^{1/4}	46 ^{1/2}	296 ^{1/4}	357 ^{1/4}	93 ^{1/4}	163 ^{1/2}	788	1386
„ Богодухова	—	—	—	153	78 ^{1/4}	138	111	198	191	99 ^{3/4}	243	304	108	110 ^{1/4}	782	1386
„ Бѣлополя	—	—	—	—	231 ^{1/4}	291	264	351	344	184 ^{3/4}	396	457	45	263 ^{1/4}	679	1267
„ Валокъ	—	—	—	—	—	116 ^{1/4}	89 ^{1/4}	176 ^{1/4}	169 ^{1/4}	178 ^{1/4}	221 ^{1/4}	282 ^{1/4}	186 ^{1/4}	88 ^{1/2}	772	1376
„ Волчанска	—	—	—	—	—	—	101	188	181	237 ^{3/4}	233	294	246	100 ^{1/4}	795	1399
„ Зміева	—	—	—	—	—	—	—	161	154	210 ^{3/4}	206	267	219	73 ^{1/4}	758	1362
„ Изюма	—	—	—	—	—	—	—	—	102 ^{1/2}	297 ^{3/4}	147 ^{1/2}	215 ^{1/2}	306	124	845	1449
„ Куянска	—	—	—	—	—	—	—	—	—	290 ^{3/4}	147 ^{1/2}	113	299	80 ^{3/4}	838	1442
„ Лебедина	—	—	—	—	—	—	—	—	—	—	342 ^{3/4}	403 ^{1/4}	139 ^{3/4}	210	835	1432
„ Славянска	—	—	—	—	—	—	—	—	—	—	—	260 ^{1/2}	351	132 ^{3/4}	890	1494
„ Старобѣльска	—	—	—	—	—	—	—	—	—	—	—	—	412	193 ^{3/4}	932	1536
„ Сумъ	—	—	—	—	—	—	—	—	—	—	—	—	—	218 ^{1/4}	709	1313
„ Чугуева	—	—	—	—	—	—	—	—	—	—	—	—	—	—	757	1361

Стоимость проѣзда по желѣзнымъ дорогамъ, рассчитанная по кратчайшимъ расстояніямъ, со включеніемъ государственнаго сбора, отъ Харькова.

До	I кл.			II кл.			III кл.			До	I кл.			II кл.			III кл.		
	Р.	К.	Р.	К.	Р.	К.	Р.	К.	Р.		К.	Р.	К.	Р.	К.	Р.	К.	Р.	К.
Або	67	30	47	53	25	89	Митавы	50	74	38	06	19	46						
Александров (Ек. г.)	11	32	8	50	4	35	Москвы	27	44	20	58	10	51						
Бахмача	12	26	9	20	4	70	Нижняго-Новгорода	42	81	32	11	16	41						
Бендери	30	52	23	01	11	71	Николаева	20	78	15	59	7	97						
Бердичева	25	46	19	13	9	77	Новочеркасска	22	05	16	56	8	46						
Бирзулы	24	42	18	31	9	36	Нѣжина	14	62	10	96	5	60						
Бреста	47	46	35	98	18	39	Одессы	30	01	23	20	11	90						
Варшавы	55	46	41	60	21	26	Орла	13	99	10	49	5	36						
Вильны	42	34	31	76	16	24	Оренбурга	69	55	52	18	26	67						
Витебска	32	29	24	21	12	37	Цензы	41	69	31	29	16	00						
Владикавказа	44	74	33	57	17	15	Полтавы	4	95	3	71	1	90						
Вологды	44	43	33	31	16	72	Ревеля	63	28	45	96	23	51						
Волочиска	34	04	25	58	13	09	Рени	40	50	30	49	15	54						
Воронежа	28	88	20	65	11	06	Риги	49	09	38	81	18	77						
Выборга	54	85	39	23	20	69	Ромень	14	96	11	22	5	73						
Гельсингфорса	63	65	45	13	24	39	Ростова на Дону	20	29	15	23	7	78						
Геническа	18	98	14	24	7	28	Рязани	31	83	23	88	12	20						
Городни	16	46	12	35	6	31	Самары	54	81	42	14	21	03						
Екатеринослава	10	20	7	76	3	92	С.-Петербурга	51	25	36	83	19	19						
Жмеринки	28	38	21	33	10	92	Саратова	42	86	32	14	16	42						
Казатина	24	52	18	43	9	42	Севастополя	28	59	19	95	10	20						
Кіева	19	01	14	29	7	30	Симферополя	23	85	17	89	9	14						
Кишинева	32	59	24	46	12	51	Смоленска	27	49	20	61	10	53						
Конотопа	11	28	8	46	4	32	Тамбова	29	63	22	21	11	35						
Курска	8	59	6	44	3	29	Твери	42	13	26	08	12	78						
Либавы	55	49	41	54	21	23	Тулы	20	65	15	49	7	91						
Лисичанска	13	84	10	40	5	53	Фастова	21	26	15	98	8	16						
Луганскаго завода	15	31	10	49	5	88	Царицына	45	98	34	48	17	62						
Маріуполя	17	40	13	05	6	66	Черкась	16	65	12	49	6	38						
Мелитополя	15	26	11	45	5	85	Юзова	12	75	9	56	4	88						
Минска	32	81	25	88	12	59	Ярославля	37	32	27	91	13	96						

Пассажи́рскій тарифъ Курско-Харьково-Азовской желѣзной дор. отъ станціи „Харьковъ“, со включеніемъ государственнаго сбора.

ДО СТАНЦІЙ.	Расстояніе.	Поезды пассажирскіе.						Багажъ за 10 фунт.	
		П А С С А Ж И Р Ы.							
		Взрослые.			Дѣти до 10 лѣтъ.				
		I	II	III	I	II	III		
		класса	класса	класса	класса	класса	класса		
Курскъ	229	8 59	6 44	3 29	4 30	2 22	—	83	14,31
Полевая	204	7 65	5 74	2 93	3 83	2 87	—	74	12,75
Никольская	178	6 68	5 1	2 56	3 34	2 50	—	64	11,13

Марьино	157	5 89	4 41	2 25	2 95	2 21	— 56	9,81
Прохоровка	133	4 99	3 74	1 91	2 50	1 87	— 48	8,31
Кустарная	108	4 5	3 4	1 55	2 3	1 52	— 39	6,75
Бѣломѣстная	89	3 34	2 50	1 28	1 67	1 25	— 32	5,56
Бѣлгородъ	80	3 —	2 25	1 15	1 50	1 13	— 29	5,—
Веселая-Лопань	61	2 29	1 71	— 87	1 15	— 86	— 22	3,81
Казацья-Лопань	38	1 43	1 7	— 55	— 71	— 54	— 14	2,38
Дергачи	13	— 49	— 36	— 18	— 25	— 19	— 5	0,81
Мерефа	24	— 90	— 68	— 35	— 45	— 34	— 9	1,50
Борки	42	1 58	1 19	— 61	— 79	— 59	— 15	2,63
Тарановка	59	2 21	1 66	— 85	1 11	— 83	— 21	3,69
Алексѣевка	83	3 11	2 34	1 20	1 56	1 16	— 30	5,19
Красноавлока	111	4 16	3 12	1 60	2 9	1 56	— 40	6,94
Дозовая (К.-Х.-А.)	132	4 95	3 71	1 90	2 48	1 86	— 47	8,25
Дозовая (Л.-С.)	139	5 21	3 91	2 —	2 61	1 95	— 50	8,69
Надеждино	156	5 85	4 39	2 24	2 93	2 20	— 56	9,75
Гавриловка	178	6 68	5 1	2 56	3 34	2 50	— 64	11,13
Барвенково	198	7 43	5 57	2 85	3 71	2 79	— 71	12,38
Ставроково	216	8 10	6 8	3 11	4 5	3 4	— 78	13,50
Славянскъ	237	8 89	6 66	3 40	4 45	3 34	— 85	14,81
Краматорская	250	9 38	7 4	3 60	4 69	3 51	— 90	15,63
Дружковка	261	9 79	7 34	3 75	4 90	3 67	— 94	16,31
Константиновка	279	10 46	7 85	4 1	5 24	3 92	1 —	17,44
Никитовка	306	11 48	8 61	4 40	5 74	4 30	1 10	19,13
Пантелеймоновка	326	12 23	9 17	4 69	6 11	4 59	1 17	20,38
Харцызская	347	13 1	9 76	4 99	6 51	4 88	1 24	21,69
Николаевка	373	13 99	10 49	5 36	7 —	5 25	1 34	23,31
Амвросіевка	388	14 55	10 91	5 58	7 28	5 46	1 39	24,25
Успенекая	406	15 23	11 42	5 84	7 61	5 71	1 46	25,38
Матв.-Курганъ	428	16 5	12 4	6 15	8 3	6 2	1 54	26,75
Покровская	447	16 76	12 57	6 43	8 39	6 29	1 61	27,94
Таганрогъ	469	17 59	13 19	6 74	8 80	6 60	1 69	29,31
Морская	488	18 30	13 73	7 2	9 15	6 86	1 76	30,50
Синявская	501	18 79	14 9	7 20	9 40	7 5	1 80	31,31
Донецъ	519	19 46	14 60	7 46	9 74	7 30	1 86	32,44
Ростовъ (К.-Х.-А. Гниловская)	535	20 29	15 23	7 78	10 15	7 61	1 95	33,81

Пассажирскій тарифъ по Харьковско-Николаевской желѣзной дорогѣ.

НАЗВАНІЕ СТАНЦІЙ	Верст.	Провозная плата со включеніемъ государственнаго сбора.					
		I класса.		II класса.		III класса.	
		Р.	К.	Р.	К.	Р.	К.
Харьковъ	—	—	—	—	—	—	—
Новая Баварія	7	—	26	—	20	—	10
Рыжовъ	10	—	38	—	29	—	15
Люботинъ	24	—	90	—	68	—	35
Валки	37	1	39	1	04	—	53
Ковяги	51	1	91	1	44	—	74
Водяная	64	2	40	1	80	—	92
Коломакъ	78	2	93	2	20	1	13

Искровка	84	3	15	2	36	1	21
Кочубеевка	99	3	71	2	79	1	43
Божковъ	115	4	31	3	24	1	66
Полтава	132	4	95	3	71	1	90
Малая-Перещеп	155	5	81	4	36	2	23
Бѣлики	177	6	64	4	98	2	54
Кобеляки	191	7	16	5	38	2	75
Гановка	205	7	69	5	76	2	94
Галещина	218	8	18	6	14	3	14
Потоки	228	8	55	6	41	3	28
Кременчугъ	243	9	11	6	84	3	50
Крюковъ-на-Днѣпрѣ	247	9	26	6	95	3	55
Павлышъ	268	10	05	7	54	3	85
Боровская	284	10	65	7	99	4	08
Протопоповка	297	11	14	8	35	4	27
Пантаевка	316	11	85	8	89	4	54
Знаменка	333	12	49	9	36	4	78
Треповка	357	13	39	10	04	5	13
Елисаветградъ	381	14	29	10	71	5	47
Медерево	352	13	20	9	90	5	06
Шаровка	363	13	61	10	21	5	22
Куцовка	386	14	48	10	86	5	55
Долинская	407	15	26	11	45	5	85
Казанка	432	16	20	12	15	6	21
Новый-Бугъ	456	17	10	12	83	6	56
Ново-Полтавка	472	17	70	13	28	6	79
Доброе	495	18	56	13	93	7	12
Щербина	520	19	50	14	63	7	48
Гороховка	536	20	10	15	08	7	71
Николаевъ	554	20	78	15	59	7	97
Буды	33	1	24	—	93	—	47
Мерефа	41	1	54	1	15	—	59
Мерчикъ	39	1	46	1	10	—	56
Максимовка	55	2	06	1	55	—	79
Богодуховъ	74	2	78	2	09	1	07
Гуты	83	3	11	2	34	1	20
Яблочное	92	3	45	2	59	1	32
Ахтырка	109	4	09	3	06	1	56
Тростянецъ	129	4	84	3	63	1	85
Боромля	149	5	59	4	19	2	14
Сыроватка	166	6	23	4	68	2	39
Сумы	184	6	90	5	18	2	65
Головашевка	200	7	50	5	63	2	88
Виры	215	8	06	6	05	3	09
Бѣлополье	230	8	63	6	48	3	31
Ворожба	235	8	81	6	61	3	38

Списокъ почтовыхъ ящикамъ въ г. Харьковѣ для опусканія простой и заказной корреспонденціи.

№№ почто-
выхъ ящи-
ковъ.

Мѣста нахождения почтовыхъ ящиковъ:

- 1—2 Внутри Почтовой конторы.
- 3 На Вознесенской площади у дома Почтово-Телеграфной конторы.
- 4 „ Конной площади у дома Шерстяной компаніи.
- 5 „ Конной улицѣ у дома Бѣлецкаго.

- 6 На Конной улицѣ у дома Костюрина.
- 7 „ Михайловской площади у зданія 1-й части.
- 8 „ Старо-Московской улицѣ у дома первой Гимназіи.
- 9 „ Московской улицѣ у дома Университета.
- 10 „ Рыбной улицѣ у дома Рубинштейна.
- 11 „ Мѣщанской улицѣ у дома Файста.
- 12 „ Торговой площади у зданія Биржи.
- 13 „ Университетской улицѣ у дома гостиницы Бельвю.
- 14 „ Шлянномъ переулкѣ у дома Тамбовцева.
- 15 „ Соборной площади у зданія Присутственныхъ мѣстъ.
- 16 „ Павловской площади у дома Европейской гостиницы.
- 17 „ Екатеринославской улицѣ у дома гостиницы Славянской Базарь.
- 18 „ Рождественской улицѣ у дома Безкровнаго.
- 19 „ Екатеринославской улицѣ у дома Проппера.
- 20 „ Екатеринославской улицѣ у дома Детлова.
- 21 „ Конторской улицѣ у дома Бочарова.
- 22 „ Жандармской площади у зданія 3-й полиц. части.
- 23 „ Николаевской площади у зданія 2-й полиц. части.
- 24 „ Театральной площади у зданія театра.
- 25 „ Нѣмецкой улицѣ у зданія Окружнаго Штаба.
- 26 „ Мирносицкой площади у дома Шатова.
- 27 „ Садово-Куликовской улицѣ у дома Пономарева.
- 28 „ Благовѣщенской площади у дома 2-й Гимназіи.
- 29 „ Благовѣщенской улицѣ у дома Филоновой.
- 30 „ углу Чеботарской и Большой Панасовской улицѣ у дома Шаловалова.
- 31 „ Ключковской улицѣ у дома Костенко.
- 32 „ Ключковской улицѣ у дома Павловскаго.
- 33 „ Воскресенской улицѣ у дома Зайцевой.
- 34 „ Москалевской улицѣ у дома Холодовой.
- 35 „ Нѣмецкой улицѣ у церковнаго дома.
- 36 „ Сумской ул., у ограды Университетскаго сада, противъ дома Фесенко.
- 37 „ Внутри 1-го Городскаго Почтоваго Отдѣленія.
- 38 „ Внутри 2-го Городскаго Почтоваго Отдѣленія.
- 39 „ Внутри 3-го Городскаго Почтоваго Отдѣленія.

Почтовый дорожникъ Харьковской губерніи.

(Казенной почты).

Какая дорога: шоссе или грунтовая.	НАЗВАНІЕ СТАНЦІЙ.	Расстояніе между станціями.	Число лошадей содержимыхъ на станціяхъ.	ПРОГОННАЯ ПЛАТА.	
				Для провоза по казеннымъ и частнымъ надобностямъ.	За возку почтъ и эстафетъ казенныхъ и частныхъ.
Грунтовая.	Трактъ отъ Харькова до Чертково.				
	Харьковъ	—	50	по 3 к.	по 3 к.
	Рогань	18 ^{1/4}	вольн.	по 4 к.	по 4 к.
	Защт. г. Чугуевъ	18	почты.		
	Граково (Малиново) ¹⁾	16 ^{1/2}	15	по 3 к.	по 3 к.
¹⁾ Отъ Рогани до Харькова и отъ Чугуева до Гракова плата прогоновъ по 4					

Воронежско-Ростовская ж. д. дорога.	Волохово-Ярская ¹⁾	16 ^{1/2}	18	по 3 копейки.	по 3 копейки.		
	Балаклейская ^{*)}	23 ^{1/2}	12				
	Ново-Терновская	14 ^{1/2}	6				
	Сеньковъ	16	12				
	Стельмаховская	15	9				
	Сл. Ново-Екатеринославъ	21	9				
	Мостки	26	9				
	Гайдуковская	13	9				
	Уѣздный г. Старобѣльскъ	15 ^{1/2}	6				
	Слоб. Бѣловодскъ	51	Почтовые лошади не содержатся и проезжающіе не перевозятся.				
	Стрѣлецкій конскій заводъ	22					
	Чертково, Область Войска Донскаго (находится въ вѣдѣніи Харьков. почт. телеграфнаго округа ²⁾	22 ^{1/4}					
	Лиманъ, Харьковской губерніи	13					
	Быкъ, Воронежской губ	21					
	*) Другая дорога отъ Балаклейской ст. до Сенькова чрезъ Купянскъ.						
	<i>Балаклейская:</i>						
	Уѣздный г. Купянскъ	24 ^{1/4}		12	по 3 к.	по 3 к.	
	Сеньковъ	22 ^{1/2}		12			
	Трантъ отъ Харькова до Славянска.						
	Харьковъ	—	50	по 3 к.	по 3 к.		
Роганъ ³⁾	18 ^{1/4}	вольн.					
Зашт. г. Чугуевъ	18	поч.	по 4 к.	по 4 к.			
Граково (Малиново)	16 ^{1/2}	15					
Волохово-Ярская	16 ^{1/2}	18	по 3 копейки.	по 3 копейки.			
Теплянка	21 ^{1/2}	9					
Лихово	19 ^{3/4}	9					
Уѣздный г. Изюмъ	11 ^{1/2}	23					
Новенькая	12	15					
Голая долина ⁴⁾	13 ^{3/4}	19					
Зашт. гор. Славянскъ	19 ^{1/4}	вольн.					
Славянскъ ст. жел. дор.	4 ^{3/4}	поч.					
Трантъ отъ Харькова до Волчанска.							
Харьковъ	—	50			по 3 к.	по 3 к.	
коп., а отъ Харькова до Рогани и отъ Граковой до г. Чугуева по 3 коп.							
¹⁾ Въ 19 верстахъ отъ Волохово-Ярской станціи по проселочной дорогѣ находится Ново-Серпуховское почтовое телеграфное отдѣленіе.							
²⁾ Отъ Чертково до сосѣдней станціи желѣз. дор. Шентуховки Области Войска Донскаго 21 верста.							
³⁾ Отъ Харькова до Рогани плата прогоновъ по 3 коп., а обратно по 4 коп. Отъ Чугуева до Граково плата прогоновъ по 4 коп. только въ одинъ путь.							
⁴⁾ Въ 7 верстахъ отъ ст. Голыи Долины въ Святыхъ горахъ находится почт. телеграфная станція.							

я.	Тишковакая	20 ^{1/4}	9		
	Терновская	20 ^{1/4}	9		
	Уѣздный г. Волчанскъ	23 ^{1/2}	6	по 3 к.	по 3 к.
и	<i>Примѣчаніе.</i> Во время разлива рѣки				
	Донца сообщеніе отъ Терновой почтовой				
	стан. до г. Волчанска, въ теченіи двухъ				
в	недѣль, производится объѣзднымъ пу-				
	темъ на разстояніи 30 верстъ.				
о	Трантъ отъ Харькова до Зміева.				
	Харьковъ	—	50		
	Васищево	18 ^{1/2}	9	по 3 к.	по 3 к.
т	Уѣздный г. Зміевъ	18 ^{1/2}	6		
	Трантъ отъ Харькова до Старовѣровки.				
	Харьковъ стан. жел. дор.:	—	—	—	—
и	Мерефа ст. жел. дор.	23	—	—	—
	Мерефа почт. станц.	2 ^{3/4}	5	по 3 к.	по 3 к.
	Водолага Новая	18	7		
у	Старовѣровка, Полтавской губерніи	21 ^{3/4}	в. п.	по 4 к.	по 4 к.
	<i>Примѣчаніе.</i> Отъ Старовѣровки до Во-				
	долаги Новой плата прогоновъ по 4 коп.				
р	только въ одинъ путь.				
Г	Трантъ отъ Харькова до Искровни съ				
	вѣтвью отъ ст. ж. д. Валки до г. Валки.				
	Харьковъ, почтовая контора:	—	—	—	—
д.	Харьковъ ст. жел. дор.	4 ^{1/2}	—	—	—
	Новая Баварія	7	—	—	—
	Рыжовъ	2	—	—	—
ж.	Березовская платформа	6	—	—	—
	Люботинъ	8	—	—	—
	Валки (ст. жел. дор. и почтовая).	13	6	по 3 к.	по 3 к.
в	Ковяги	14	—	—	—
	Водяная	13	—	—	—
	Коломакъ	14	—	—	—
с	Искровка, Полтавской губерніи	6	—	—	—
	Вѣтвь отъ ст. ж. д. Валки до г. Валки.				
	Валки ст. жел. дор. и почтовая	—	6		
к	Уѣздный г. Валки	15 ^{1/4}	6	по 3 к.	по 3 к.
	Трантъ отъ Харькова до Ворожбы.				
	Харьковъ, почтовая контора:	—	—	—	—
а	Харьковъ ст. жел. дор.	4 ^{1/2}	—	—	—
	Новая Баварія	7	—	—	—
	Рыжовъ	2	—	—	—
р	Березовская платформа ¹⁾	6	—	—	—
	¹⁾ Отъ Березовской платформы въ 5				
	вер. по проселочной дорогѣ находится				
о	въ хуторѣ Гіевкѣ почт. стан. Березовка				
	при минеральныхъ водахъ; открываеся				
в					
о					
р					
б					
е					
р					
о					
в					
о					
р					
а					

Курско-Кіевская Харьковско-Николаевская жел. дор. жел. дор.	Люботинъ а)	8	—	—	—
	Мерчикъ	15	—	—	—
	Максимовка	16	—	—	—
	Богодуховъ ¹⁾	19	2	—	по 3 к.
	Гуты ²⁾	9	—	—	—
	Яблочное	9	—	—	—
	Ахтырка б) (и почтов.)	16	6	по 3 к.	по 3 к.
	Тростянецъ ³⁾	20	—	—	—
	Боромля в) г) (и почтов.)	19	6	по 3 к.	по 3 к.
	Сыроватка	17	—	—	—
	Сумы д)	18	—	—	—
	Головашевка	16	—	—	—
	Виры	14	—	—	—
	Бѣлополье ⁴⁾	15	2	—	по 3 к.
	Ворожба	5	—	—	—
	Отъ Ворожбы до стан. Путивль Курско-Кіевской жел. дор.	26	—	—	—
	Отъ Ворожбы до ст. Новоселки Курско-Кіевской жел. дор.	17	—	—	—
<i>В ѣ т в и:</i>					
Харьково-Николаевская жел. дор.	а) Отъ Люботина до Мерефы.				
	Люботинъ:	—	—	—	—
	Буды	9	—	—	—
	Мерефа	8	—	—	—
Грунто-вая.	б) Отъ ст. Ахтырки до Начановской почтовой станціи.				
	Ахтырка ст. жел. дор.	—	6	—	—
	Уѣздный г. Ахтырка	19 ¹ / ₄	8	по 3 к.	по 3 к.
	Качановская, Полтавской губерніи	22 ¹ / ₄	в. н.	по 4 к.	по 4 к.
<i>Примѣчаніе.</i> Въ 30 верстахъ отъ гор. Ахтырки по проселочной дорогѣ находится					
ежегодно съ 15 мая по 1-е сентября. Проѣзжающіе не перевозятся.					
¹⁾ Отъ Богодуховской ст. жел. дор. до одноименной почтово-телеграф. кенторы 2 ³ / ₄ вер., а оттуда до заш. гор. Краснокутска по проселочной дорогѣ 35 ¹ / ₂ вер. и до слоб. Большой Писаревки также по проселочной дорогѣ 32 вер. На этихъ станціяхъ почтовыхъ лошадей не содержится и проѣзжающіе не перевозятся.					
²⁾ Отъ ст. Гуты до Кузьевахской почт. станціи 9 ³ / ₄ вер. На Кузьевахской стан. содержится 2 лошади, только для перевозки почтъ и эстафетъ.					
³⁾ Отъ стан. жел. дор. Тростянецъ до одноименной почтовой 113 сажень.					
⁴⁾ Отъ ст. жел. дор. Бѣлополье до заш. гор. Бѣлополье 3 ¹ / ₂ вер. Въ 30 вер. по проселочной дорогѣ отъ Бѣлополя находится Терновское почтово-телеграф. отдѣленіе. Проѣзжающіе не перевозятся.					

Грунто- в о в а я.	дится <i>Котелевское</i> почтовое отдѣленіе. Проѣзжающіе не перевозятся.				
	в) Отъ <i>Боромли ст. жел. дор. и почтовой до г. Лебедина.</i>				
	<i>Боромля ст. жел. дор. и почтов.</i>	—	6	по 3 к.	по 3 к.
	<i>Грушевая</i>	16 ^{3/4}	8		
	<i>Уѣздный г. Лебединъ.</i>	16	6		
	г) Отъ <i>Боромли ст. жел. дор. и почтовой до Краснополя.</i>				
	<i>Боромля ст. жел. дор. и почтовая</i>	—	6	по 3 к.	по 3 к.
	<i>Боромля слобода</i>	10 ^{1/4}	6		
	<i>Краснополе</i>	30 ^{3/4}			
	Ж. д. Грунто- в о в а я.	д) Отъ <i>Сумъ до Суджи.</i>			
<i>Сумы ст. жел. дор.:</i>		—	—	—	—
<i>Уѣздный г. Сумы (почтов. контора)</i>		2 ^{3/4}	6		
<i>Стецковка</i>		13 ^{3/4}	3	по 3 коп.	по 3 коп.
<i>Юнаковка</i>		23 ^{3/4}	3		
<i>Суджа у. г. Курской губерніи</i>		18	6		
Трантъ отъ <i>Харьнова до Наумовки.</i>					
<i>Харьковъ стан. жел. дор.:</i>		—	—	—	—
<i>Пассажи́рская платформа</i>		8	—	—	—
<i>Дергачи</i>		4	—	—	—
Курско-Харьково-Азовская жел. дорога.	<i>Камышевка</i>	12	—	—	—
	<i>Казачья Лопань 1)</i>	14	—	—	—
	<i>Наумовка Курской губерніи</i>	11	—	—	—
	Трантъ отъ <i>Харьнова до Дружновки.</i>				
	<i>Харьковъ почтовая контора:</i>	—	—	—	—
	<i>Харьковъ стан. жел. дор.</i>	4 ^{1/2}	—	—	—
	<i>Карачевка</i>	10	—	—	—
	<i>Мерефа</i>	13	—	—	—
	<i>Борки</i>	18	—	—	—
	<i>Ольшанка</i>	10	—	—	—
<i>Тарановка</i>	7	—	—	—	
<i>Берека</i>	12	—	—	—	
<i>Алексѣевка 2)</i>	13	—	—	—	
1) Отъ ст. <i>Казачья Лопань</i> до зашт. г. <i>Золочева</i> по проселочной дорогѣ 17 ^{1/4} вер. Почтовые лошади не содержатся и проѣзжающіе не перевозятся.					
2) Отъ <i>Алексѣевской ст. жел. дор.</i> до одноименной почтовой, по проселочной дорогѣ 5 ^{3/4} вер. Почтовыхъ лошадей не содержатся и проѣзжающіе не перевозятся.					
Отъ этой станціи до <i>Барвенковского почтово-телеграфнаго отдѣленія</i> 3 вер. Почтовыхъ лошадей не содержатся и проѣзжающіе не перевозятся.					

Курско-Харьково-Азовская желез. дорога.	Бѣляевка	14	—	—	—		
	<i>Екатеринославской губерніи:</i>	—	—	—	—		
	Краснонавлровка	13	—	—	—		
	Нелюбовка	12	—	—	—		
	Лозовая Азовская	10	—	—	—		
	Лозовая Севастопольская	7	—	—	—		
	Радуево	10	—	—	—		
	Надеждено	7	—	—	—		
	Малиновка	11	—	—	—		
	Гавриловка	10	—	—	—		
	<i>Харьковской губерніи:</i>	—	—	—	—		
	Фидлеровка	13	—	—	—		
	Барвенково	8	—	—	—		
	Никополь	9	—	—	—		
	Ставроково	9	—	—	—		
	Шидловская	11	—	—	—		
	Славянскъ	10	—	—	—		
Краматоровка	12	—	—	—			
Дружковка, Екатеринославской губ.	12	—	—	—			
Грунтов.	Транктъ отъ Ольшанъ до Роменъ.	—	—	—	—		
	<i>Ольшанъ:</i>	—	—	—	—		
	Зашт. г. Недригайловъ	9 ¹ / ₂	Почто	выхъ	до	шадей	не
Ромны, Полтавской губерніи	30 ¹ / ₂	содержи	тся	и	проѣзжа-	юшіе	не
			юшіе	не	перевозят-	ся.	

Списокъ книгъ и брошюръ, печатавшихся въ типографіяхъ г. Харькова

(Съ 1 Іюля 1886 г. по 1 Іюля 1887 г.).

Типографія Губернскаго Правленія.

- Газета „Харьковскія Губернскія Вѣдомости“.
- Харьковскій календарь на 1887 годъ.
- Правила Харьковскаго Земледѣльческаго училища для поступленія учениковъ въ училище.
- Отчетъ Сумской уѣздной земской управы за 1886 годъ.
- Краткій очеркъ распорядительнаго бюро по устройству сѣзда лѣсохозяевъ въ городъ Харьковъ.
- Отчетъ Харьковскаго Земледѣльческаго училища за 1886 годъ.
- Журналы Богодуховской уѣздной управы XXI очереднаго собранія.
- „Разказы“ изъ воспоминаній сельскаго учителя. Ю. Ефремова.
- Отчетъ за 1885 годъ Харьковскаго общества призрѣнія безпріютныхъ малолѣтнихъ сиротъ.
- Объ удобреніи почвъ, А. А. Колесова.
- Отчетъ за 1886 годъ общества взаимнаго кредита горнопромышленниковъ Юга Россіи.
- Правила о знаніи курса начальныхъ училищъ.
- Смѣты, раскладки и росписи Сумской уѣздной земской управы.
- Краткій обзоръ и извлеченіе изъ отчета за 1886 годъ общества взаимнаго страхованія имущества отъ огня въ г. Харьковъ.
- Сочиненія Н. Г. Тарановскаго.
- Журналы Сумской уѣздной земской управы за 1886 г.
- Грамматика. М. В. Кузина.

„Эриани“, опера Верди, сюжетъ В. Гюго (либретто).

Отчетъ за 1886 годъ Харьковскаго земледѣльческаго училища.

„Норма“, опера въ 3-хъ актахъ и 5-ти картин., муз. Беллини (либретто).

„Зѣ народнѣго поля“, три казки Гринченка.

Типографія И. В. Попова.

Еврейская депутація у принца Баттенбергскаго (разсказъ русскаго еврея), сочин. Ю. А. Давыдова.

Сцены, разсказы и водевиль, изъ еврейскаго быта, сочин. Ю. А. Давыдова, издан. Ф. И. Михайлова.

Разсказъ еврея про болгарскія дѣла и разговоръ Харьковскаго еврея Шлемки съ принцемъ Баттенбергомъ, на Австрійской границѣ. Сочин. Ю. А. Давыдова, изд. Ф. И. Михайлова.

Народный писенникъ зѣ найкращихъ украинскихъ писень. Сочин. В. Александрова, изд. Ф. И. Михайлова.

Ветеринарная полиція, для врачей и студентовъ, приложеніе къ журналу „Ветеринарный Вѣстникъ“ за 1887 г. Сочинен. профес. А. Баранскаго.

Харьковское отдѣленіе товарищества „Печатня С. П. Яковлева“.

Уставъ ссудо-сберегательной кассы служащихъ по отдѣлу подвижнаго состава и тяги.

Положеніе о врачебной службѣ К.-Х.-А. ж. дороги.

Отчетъ правленія общ-ва К.-Х.-А. дор. за 1886 г.

Отчетъ общества взаимнаго поземельнаго кредита за 1885/6 г.

Правила перевозки рабочихъ по К.-Х.-А. д.

Сборникъ спеціальныхъ тарифовъ К.-Х.-А. д.

Разсчетныя книжки служащихъ К.-Х.-А. д.

Правила содержанія и храненія ж. д.

Росписаніе поѣздовъ К.-Х.-А. ж. д. на зимнее время 1886/7 г.

Росписаніе поѣздовъ К.-Х.-А. ж. д. на лѣтнее время 1887 г.

Положеніе о движеніи поѣздовъ К.-Х.-А. ж. д.

Правила дорожныхъ мастеровъ К.-Х.-А. ж. д.

Разныя инструкціи К.-Х.-А. д.

Инструкція начальникамъ ст. Екатерин. ж. д.

Смѣта доходовъ и расходовъ на 1887 г. К.-Х.-А. д.

Положеніе о сигналахъ К.-Х.-А. д.

Нормы отопленія и освѣщенія Екатерин. ж. д.

Новое дешевое освѣщеніе для подвижнаго состава ж. д. Генри Ферманъ.

Практическое руководство къ узнаванію человѣческой судьбы, соч. А. И. Литвинова.

Дѣйствіе пневматическаго автоматическаго тормазы Кертинга.

Копія съ заявленія въ Харьковскую городскую управу мѣщанина И. В. Демидова.

Дополненіе къ сборнику спеціальныхъ тарифовъ изд. 1887 г. по К.-Х.-А. д.

Положеніе о завѣдываніи, охранѣ, содержаніи въ порядкѣ, чистотѣ, отопленіи и осмотрѣ вагоновъ А. д.

Типо-литографія И. М. Варшавчика.

Правила для ученицъ Куинянской женской прогимназіи.

Лекціи Физики, читан. профес. Погорѣлко.

Журналь-газета „Благовѣсть“, издаваемый Г. И. Кулжинскимъ.

Указатель передвижной выставки Императорской Академіи художествъ, для Харьковской городской управы.

Микроскопическій анализъ Харьковской водопроводной воды, произведенный профес. Л. С. Ценковскимъ.

Хирургическія болѣзни мочевыхъ и половыхъ органовъ, часть 1-я—болѣзни уретры, проф. А. Г. Подрезъ.

Отчетъ Харьковскаго общества водоснабженія за 1886 годъ.

Отчетъ Чугуевской городской управы за 1886 годъ.

Учебникъ исторіи „Развитіе человѣка и млекопитающихъ“ проф. О. Гертингъ, переводъ проф. К. З. Кучина.

Газета „Южный Край“ № 2246.

Типографія М. М. Гордона.

Отчеты, доклады, смѣты, журналы, инструкции, списокъ домовладѣльцамъ гор. Харькова и отчетъ о дѣятельности Харьковскаго городского общественнаго управл. для Харьковской городской управы.

Журналы, смѣты, доклады и отчеты для Харьков. губерн. земской управы.

Стихотворенія Дмитрія Николаев. Македонскаго.

Каталогъ книгъ для Харьковской общественной библіотеки.

Уставъ о соло-векселяхъ для конторы Харьк. Государственнаго Банка.

Отчетъ Мѣстнаго управленія общества Краснаго креста.

Брошюра „Описаніе передвижной выставки Императорской Академіи Художествъ“.

Типографія Штаба Харьковскаго Военнаго Округа.

I, II и III т. Религіозно-правственное развитіе Императора Александра I и идея священнаго союза, проф. Надлера.

Журналь-газета „Благовѣсть“ Гр. Кулжинскаго.

Журналь „Вѣра и Разумъ“.

Курсъ правописанія Гр. Рудъ.

Очеркъ военныхъ дѣйствій 123 пѣхотнаго Козловскаго полка.

Тоже, 35 пѣхотнаго Брянскаго полка.

Книга подъ заглавіемъ „Бѣлгородъ съ уѣздомъ“, историко-статистическій очеркъ, изд. 2-е, Дренякина.

Матеріалы для описанія дѣйствій батарей 9-й артиллерійской бригады.

„Спиритизмъ“, священника Буткевича.

Ариметика, священника Ильяшева.

Журналь очереднаго собранія Купиской уѣздной земской управы.

„Путь ко Господу“, священника Томашевскаго.

Отчетъ о работахъ, произведенныхъ на поляхъ Студенковскомъ, Морочанскомъ и Краснянскомъ.

Сборникъ узаконеній и распоряженій о перевозкѣ войскъ по желѣзнымъ дорогамъ, подполк. Благовѣщенскаго.

9-ть желѣзно-дорожныхъ инструкцій.

„Водоворотъ жизни“, ром. Шатилова.

Типографія А. А. Іозефовича.

Газета „Южный Край“.

Отчеты и доклады Общества взаимнаго кредита.

Отчеты и доклады Комиссіи выборныхъ отъ углепромышленниковъ.

Записки Техническаго общества.

Сочиненія А. Л. Тихановича.

Уставъ Люботинскаго общественнаго собранія.

Брошюра В. В. Граве „Законъ 14 марта 1887 г.“.

Типографія М. Ф. Зильберберга.

„Архивъ Психіатріи, Нейрологіи и Судебной Психопатологіи“, подъ редакціей проф. П. И. Ковалевскаго. Томъ VIII № 1; т. VIII № 2; т. VIII № 3; т. IX, № 1; т. IX, № 2; т. IX, № 3.

- „Учебникъ Физиологiи человѣка“, доктора Л. Ландуа, вып. V, изданіе книжн. магазина Д. Н. Полуехтова.
- „Сборникъ трудовъ“, изъ лабораторiи проф. В. К. Анрепа, ч. 1-я.
- „Труды XI сѣзда горнопромышленниковъ юга Россiи“, бывшаго въ Харьковѣ съ 20 октября по 9 ноября 1886 г. (II часть—стенографическіе отчеты).
- Общая хирургическая патологія и терапія, проф. М. С. Субботина, вып. I, изд. книжнаго магазина Д. Н. Полуехтова.
- Образцы святоотеческой и русской проповѣди (опытъ гомилетической христоматiи), часть I, составилъ преподаватель Харьковской Духовной Семинарiи С. В. Булгаковъ, изданіе книжнаго магазина Д. Н. Полуехтова.
- Заразы и чахотка или успѣхи микробной этиологiи въ борьбѣ съ болѣзнями, проф. Я. С. Кремянскаго, изд. книжнаго магазина Д. Н. Полуехтова.
- Психоты въ исторiи Dr. Ireland'a, переводъ М. С. Буба, подъ редакціей проф. П. И. Ковалевскаго, изданіе журнала „Архивъ Психіатрiи“.
- Основы механизма душевной дѣятельности, проф. П. И. Ковалевскаго, изданіе журнала „Архивъ Психіатрiи“.
- Высшая Алгебра, проф. М. Тихомзрицкаго, изданіе книжнаго магазина Д. Н. Полуехтова.
- Сборникъ трудовъ изъ лабораторiи проф. В. К. Анрепа, часть II-я.
- Теорiя словесности—курсъ первый—проза; составилъ проф. Ѳ. А. Зеленогорскій.
- Основной курсъ аналитической геометрiи, часть I, проф. К. А. Андреева, изданіе книжнаго магазина Д. Н. Полуехтова.
- Первая помощь при внезапныхъ заболѣванiяхъ, Эдуарда Рейха, изданіе 2-е.
- Образцы святоотеческой и русской проповѣди (опытъ гомилетической христоматiи) часть II и III, составилъ преподаватель Харьковской Духовной Семинарiи С. В. Булгаковъ, изданіе книжнаго магазина Д. Н. Полуехтова.
- День судебного разбирательства.—Сѣченовой-Ляпуновой.
- Правдива казка, Кернеренко.
- Ручные насосы, изданіе Харьковскаго Технологическаго Института.
- Наставленіе къ устройству' плодового сада,—составилъ Н. К. Срединскій.
- Брошюра: „Объ улучшенiи финансовъ“, Харьковскаго губернскаго предводителя дворянства А. Р. Шидловскаго.
- Лекціи строительнаго искусства,—курсъ, читанный въ Харьковскомъ Технологическомъ Институтѣ М. И. Ловцовымъ.
- Самоучитель гальванопластики, составилъ Крыжановскій, изданіе книжнаго магазина Д. Н. Полуехтова.
- Пушкинъ и сказка о Рыбакѣ и рыбкѣ, изданіе книжнаго магазина Д. Н. Полуехтова.
- „Биографическій очеркъ проф. М. Н. Петрова“, составилъ Деревницкій, изданіе книжнаго магазина Полуехтова.
- „Минералогическіе элементы въ исторiи“, проф. Надлера, изданіе книжнаго магазина Полуехтова.
- „Краткое описаніе племяннаго чистокровнаго овцеводства въ экономiи Ѳ. Л. Бобошко.“
- Пушкинъ. „Сказка о золотомъ пѣтушкѣ“, изданіе книжнаго магазина Полуехтова.
- Книжки росписанiя поѣздовъ Донецкой желѣзной дороги.
- „Солнце“ (по поводу солнечнаго затмѣнiя), составилъ А. Н. Цальшау, изданіе книжнаго магазина Полуехтова.
- „Руководство для учителей народныхъ училищъ“, составилъ Н. А. Бѣлокопытовъ.
- „О происхожденiи города Телятинска“, подпоручика Забейбаки.
- „Описаніе майскаго бальзама“.
- „Харьково-Кіевскій календарь“ на 1887 г., составилъ Дмитріевъ.
- Каталогъ библиотеки Харьковскаго коммерческаго клуба.
- Каталогъ книжнаго магазина Д. Н. Полуехтова.
- Уставъ ссудо-сберегательной кассы 2-й гимназiи.

Каталогъ библіотеки Общества Взаимнаго Кредита Прикащиковъ въ г. Харьковѣ.

Каталогъ медицинскихъ книгъ магазина Д. Н. Полуехтова.

Отчетъ конкурснаго управленія по дѣламъ Старобѣльскаго банка

Отчетъ Горнопромышленнаго общества Донецкаго бассейна.

Отчеты различныхъ банковъ, обществъ, земствъ и другихъ учреждений.

Отчетъ Харьковской уѣздной земской управы.

Смѣты и раскладки земствъ.

Доклады Харьковской уѣздной земской управы.

Медицинскіе отчеты земствъ.

„Журналы“ Харьковской уѣздной земской управы.

„Доклады и отчеты“ Горнопромышленнаго общества горнорабочихъ.

Протоколы собраній сахарозаводчиковъ.

„Отчетъ“ Харьковскаго отдѣленія Императорскаго Русскаго Музыкальнаго общества.

Отдѣльные оттиски—„Заразы и чахотка“ проф. Я. С. Кремьянскаго, изданіе книжнаго магазина Полуехтова.

Типографія Каплана и Бирюкова.

Акушерство, проф. Ясинскаго, 3-й выпускъ 1-го тома.

Половая психопатія, проф. Krafft-Ebing'a. Переводъ д-ра С. В. Орѣкина подъ редакціей проф. П. И. Ковалевскаго, 1-е изданіе.

Наставленіе для употребленія керосиновыхъ печей, Б. И. Закржевскаго.

Отвѣтъ Н. Симановскому на его рецензію, д-ра А. Шилтова.

Отчетъ уполномоченныхъ X съѣзда горнопромышленниковъ юга Россіи XI-му съѣзду.

„Справочный Листокъ Харьковскаго общества сельскаго хозяйства“, ежедневная газета.

О неблагопріятныхъ условіяхъ акушерской клиники Харьковскаго Университета для преподаванія акушерства и женскихъ болѣзней, проф. Н. Ф. Толочинова.

Наставленіе къ уходу за растеніями, И. А. Эбергардта.

Программа Всероссийской сельско-хозяйственной выставки 1887 года въ Харьковѣ.

Матеріалы по землевладѣнію и земледѣлію Харьковской губерніи. Выпускъ VII. Купянской уѣздъ.

Отвѣтъ профессору Н. Ф. Толочинову д-ра П. А. Ясинскаго.

Повторительный курсъ всеобщей исторіи, выпускъ I—Древняя исторія, Г. Э. Гинце.

Свѣдѣнія для потребителей минеральнаго топлива, горнаго инженера Н. С. Авдакова.

Отчетъ Харьковскаго общества сельскаго хозяйства и сельско-хозяйственной промышленности за 1886 годъ.

Краткая нѣмецкая грамматика, К. Я. Бѣлицкаго.

Труды XI съѣзда горнопромышленниковъ юга Россіи, часть I-я (доклады).

Compte-rendu Société Française de bienfaisance 1886 г.

Годовой отчетъ общества попеченія о нуждающихся учащихся въ Музыкальномъ училищѣ Харьковскаго отдѣленія Императорскаго русскаго Музыкальнаго общества.

Положеніе душевно-больныхъ въ Россійской имперіи, проф. П. И. Ковалевскаго.

Отчетъ Харьковскаго городского купеческаго банка о дѣйствіяхъ онаго за 1886 годъ.

Отчетъ 2-го Харьковскаго общества взаимнаго кредита за 1886 г.

Отчетъ о работахъ, произведенныхъ на опытныхъ поляхъ Харьковскаго общества сельскаго хозяйства въ 1886 году. О вліяніи удобреній на свеклу, Эм. Карлсона.

Отчетъ Харьковскаго общества исправительныхъ приютовъ за 1886 годъ, съ приложеніями.

Каталогъ бібліотеки В. и А. Бирюковыхъ.

4-й годичный отчетъ общества взаимнаго вспоможенія приказчиковъ г. Харькова, за 1886 годъ.

Учебникъ нѣмецкаго языка, К. Я. Бѣлицкаго.

Отчетъ Харьковскаго фармацевтическаго общества за 1886 годъ.

Инструкціи Правленію и Комитету уполномоченныхъ общества взаимнаго вспоможенія приказчиковъ г. Харькова.

Письменность на первыхъ шагахъ ея развитія, А. Деревницкаго.

Собраніе сочиненій Гр. Ө. Квитки. Малороссійскія повѣсти, разсказанныя Грыцькомъ Основьяненкомъ. 2 тома.

Салдацький патреть. Г. Ө. Квитки.

Маруся. Его-же.

Добре робы, добре и буде. Его-же.

Мертвецькый великъ день. Его-же.

Конотопська видьма. Его-же.

Отъ тоби и скарбъ. Его-же.

Сердешна Оксана. Его-же.

Козыр-дивка. Его-же.

Перекоты поле. Его-же.

На пуцання якъ завмезано. Пархимове сніданья. Пид-брехачъ. Его-же.

Бодри диты. Его-же.

Щыра любовь. Его-же.

Лысты до любезныхъ землякивъ. Его-же.

Журналы засѣданій общихъ собраній членовъ Харьковскаго общества сельскаго хозяйства и сельско-хозяйственной промышленности.

Протоколы засѣданій Харьковскаго медицинскаго общества, съ приложеніями.

Каталогъ офицерской бібліотеки 121-го пѣхотнаго Пензенскаго полка.

Отчетъ о работахъ произведенныхъ на опытныхъ поляхъ Харьковскаго Общества сельскаго хозяйства о подборѣ сѣменниковъ. Эм. Карлсона.

Журналъ экстреннаго земскаго собранія Харьковскаго уѣзда 10-го февраля 1887 года.

Уставъ Харьковскаго общества велосипедистовъ любителей.

Правила для актеровъ. В. Гете.

Выборъ мѣста для постройки чугунно-плавильныхъ заводовъ на югѣ Россіи. А. Мевіуса и П. Пестерева.

Уставъ Харьковскаго общества сельскаго хозяйства и сельско-хозяйственной промышленности.

Двѣ современницы, романъ Широдубина.

Уставъ Харьковскаго фармацевтическаго общества.

Отчетъ Харьковской уѣздной земской управы о суммахъ земства за 1886 годъ.

Доклады и отчеты Харьковской уѣздной земской управы очередному земскому собранію іюньской сессіи.

Проектъ устава вспомогательной кассы служащихъ Харьковскаго городского кунеческаго банка.

Типографія А. Дарре.

Курсъ фармакалогіи. А. Чирикова.

• Краткое руководство къ разведенію хмѣля.

Журналы общаго собранія Харьковскаго сельско-хозяйственнаго общества.

Труды областнаго сѣзда 1886 г.

„Ветеринарный Вѣстникъ“, журналъ издаваемый проф. Гордѣевымъ

Отчетъ опытныхъ полей. А. Н. Масловской.

Отчетъ Швейцарскаго общества.

Ослабленіе болѣзнетворныхъ ядовъ.

Отчетъ о дѣятельности присяжныхъ повѣренныхъ 1885—86 гг.

Программа фармаціи.

Болѣзни пищеваарительныхъ органовъ.

Каталогъ цвѣтамъ А. К. Грикке.

Ключъ къ рѣшенію задачъ Я. Френфельда.

Уставъ присяжныхъ повѣренныхъ.

Руководство къ количествен. химическ. анализу. А. Чирикова.

Пособіе для обученія рядовыхъ пѣшей артиллеріи, выпускъ І. Беренса.

Учебникъ элементарной теоріи музыки. К. Бейера.

Повѣсти и рассказы Гилевича.

Спутникъ гимназиста.

Причины происхожденія различныхъ половъ.

Малороссійскій календарь.

Руководство къ частной патологіи и терапіи домашнихъ животныхъ.

Динамическая сторона химическихъ явленій.

Отчетъ правленія общества попеченія нуждающимся ученик. Реалън. училища.

Каталогъ картинъ Айвазовскаго.

Каталогъ садоводства А. Грикке.

Каталогъ садоводства К. Шульца.

Типографія Н. П. Счасни.

Смѣта губернской земской управы.

Юмористическіе рассказы Давыдова.

Справочная книга земельного банка.

Журналъ „Южно-Россійскій Горный Листокъ“ по 1-е февраля 1887 г.

Университетская типографія.

Циркуляры по Харьковскому учебному округу.

Списокъ чиновниковъ и преподавателей Харьковскаго учебнаго округа 1886 г.

Обозрѣніе преподаванія предметовъ и распредѣленіе лекцій въ Харьковскомъ университетѣ (по полугодіямъ).

Учебный планъ медицинскаго факультета Харьковскаго университета.

Правила стипендій и премій при Харьковскомъ университетѣ.

Экзаменныя требованія, коимъ должны удовлетворять испытуемые въ комиссіяхъ историко-филологической, физико-математической (по отдѣленію математическихъ наукъ и по отдѣленію естественныхъ наукъ), юридической и медицинской.

Сообщенія и протоколы Математическаго общества при Харьковскомъ университетѣ.

Протоколы Физико-химической секціи общества опытныхъ наукъ при Харьковскомъ университетѣ.

Протоколы Медицинской секціи того-же общества.

Труды Общества испытателей природы при Харьковскомъ университетѣ.

П. Степанова, Фауна Вейсова озера.

Женжуриста, Отчетъ о геологической экскурсіи въ Воронежскую губернію.

П. Иванова, Списокъ кобылокъ (sicadina) окрестностей г. Куянска.

А. Высоккаго, Labyrinthula SnK.

И. Рябинина, Unionidae Харьковской и Полтавской губ.

В. Рейнгарда, Kinerhyncha.

А. Ярошевскаго, Шестое дополненіе къ списку двукрылыхъ (Diptera) Харькова и его окрестностей.

И. Пильчикова, О зеркальномъ методѣ измѣренія угловыхъ вариаций.

Тезисы при защищеніи диссертаций и другія мелкія статьи.

Ярмарки Харьковской губерніи.

Я н в а р ь.

1 числа. *Новгородская (Васильевская)*: въ сл. Пожнѣ, Кириковѣ и Котельвѣ Ахтырскаго уѣзда, въ сл. Алексѣевкѣ и Снѣжковомъ-Кутѣ Валковскаго у., въ сл. Рубежномъ Волчанскаго у., въ сл. Черкаскомъ-Бишкинѣ Зміевскаго у., въ сл. Двурѣчной Куянскаго уѣзда, въ г. Лебединѣ, въ сл. Толстомъ Лебединскаго у., въ г. Старобѣльскѣ.

6. *Крещенская*: въ г. Харьковѣ, въ сл. Колонтаевкѣ Богодуховскаго у., въ сл. Ольховаткѣ Волчанскаго уѣзда, въ сл. Петропавловкѣ Куянскаго у., въ сл. Безиновкѣ Старобѣльскаго у.

7. *Іоанно-Крестительская (Івановская)*: въ сл. Славгородѣ Ахтырскаго у., Лютовкѣ Богодуховскаго у., Старомъ-Мерчикѣ Валковскаго у.

11. *Федосіевская*: въ зашт. г. Бѣлопольѣ Сумскаго у.

17. *Антоніевская*: въ сл. Яшномъ Богодуховскаго у.

18. *Афанасьевская*: въ сл. Межеричѣ Лебединскаго у.

27. *Іоанно-Златоустовская*: въ г. Волчанскѣ.

30. *Трехсвятительская*: въ сл. Покровскомъ Ахтырскаго у., въ сл. Тарановкѣ Зміевскаго у., въ сл. Ямпольѣ Изюмскаго у., въ сл. Васильевкѣ Лебединскаго у., въ сл. Пристѣнѣ Куянскаго у., въ сл. Основкѣ и Муратовой Старобѣльскаго у.

Ф е в р а л ь.

2 числа. *Сретенская*: въ с. Жигайловкѣ Ахтыр. у., въ г. Валкахъ, въ сс. Яблочномъ и Константиновкѣ Богодуховскаго у., въ сл. Хотомлѣ Волчанскаго у., въ сл. Петровскомъ Изюмскаго у., въ сл. Ново-Екатеринославѣ и Покровскѣ Куянскаго у., въ сл. Буймерѣ и Михайловкѣ Лебединскаго у.

На Всѣдней недѣлѣ. *Всѣдняя*: въ г. Ахтыркѣ и въ сл. Бѣлокуракиной Старобѣльскаго у., въ сл. Ново-Бѣлгородѣ и Бѣломъ Колодцѣ Волчанскаго у.

На мясопустной недѣлѣ. *Мясопустная*: въ слоб. Петропавловкѣ Старобѣльскаго у.

Сыропустная: въ сл. Козинкѣ Волчанскаго у., въ г. Куянскѣ, въ сл. Деркачевкѣ Лебединскаго у. и въ сл. Бѣловодскѣ Старобѣльскаго у.

19. Въ день Ап. Архиппа и Филимона—въ сл. Верхей-Дѣванкѣ Куянскаго у.

23. Въ сл. Краснопольѣ Ахтырс. у.

25. Въ сл. Нещеретовой Старобѣльскаго у.

М а р т ь.

1 числа. *Евдокіевская*: въ сл. Мерефѣ и Веселомъ Харьковскаго уѣзда, въ сл. Краснопольѣ Ахтырскаго уѣзда, въ сл. Яблочномъ Богодуховскаго у., въ сл. Огульцахъ Валковск. у., въ сл. Бѣломъ-Колодезѣ и въ сс. Графскомъ и Старомъ-Салтовѣ Волчанскаго у., въ зашт. г. Чугуевѣ, въ сл. Геевкѣ Зміевскаго у., въ сл. Знаменскомъ Изюмскаго у., въ сл. Ново-Екатеринославѣ, Вышей Соленой и Каменкѣ Куянскаго у., въ сл. Марковѣ и Евсугѣ Старобѣльскаго у.

6. Въ день 42 мучениковъ. *Сорокадвумученическая*: въ сл. Ново-Бурлукѣ Волчанскаго у.

9. *Сорокомученическая*: въ сл. Хухрѣ Ахтырскаго у., въ сл. Лютовкѣ и с. Мирномъ Богодуховскаго у., въ сл. Перекопѣ Волковск. у., въ г. Волчанскѣ, въ сл. Отрадной и Великомъ-Бурлукѣ Волчанскаго у., въ г. Зміевѣ, въ сл. Преображенскомъ, Скрыпаевкѣ и Лозовенкѣ Зміевскаго у., въ с. Александровкѣ и Селимовкѣ Изюмскаго у., въ с. Петропавловкѣ и Пескахъ-Радьковскихъ Куянскаго у., въ сл. Булавиновкѣ, Городищѣ и Лютовкѣ Старобѣльскаго у.

10. Въ сл. Ольшаной Куянскаго у.

17. *Алексѣевская*: въ сел. Пересѣчномъ Харьковск. у., въ г. Ахтыркѣ, въ с. Самогеевкѣ Ахтырскаго у., въ слл. Козѣвкѣ и Сѣнномъ Богодуховскаго у., въ сл. Высокопольѣ Валковскаго у., въ слл. Ефремовкѣ и Мартовой Волчанскаго у., въ слл. Алексѣевской, Гнилицѣ и Богодаровкѣ Зміевскаго у., въ слл. Бѣлянскомъ и Семеновкѣ, Великой-Камышевахѣ, Привольѣ и Чепелѣ Изюмскаго у., въ слл. Каменкѣ, Нижней-Дуванкѣ, Сѣньковѣ и Гусинкѣ Куянскаго у., въ сс. Козельномъ и Васильевкѣ Лебединскаго у., въ слл. Бѣлолуцкой и Дмитріевкѣ Старобѣльскаго у.

20. *Саввинская*: въ сл. Матѣевкѣ.

25. *Благовѣщенская*: въ слл. Кириковѣ и Котельвѣ Ахтырскаго у., въ сл. Шаровѣ Богодуховскаго у., въ г. Валкахъ, въ слл. Волоховкѣ, Ольховаткѣ и Хотомлѣ Волчанскаго у., въ слл. Высочиновкѣ, Ново-Борисоглѣбскѣ и Лиговкѣ Зміевскаго у., въ сел. Бугаевкѣ, Савинцахъ, Ново-Райскомъ и Шандриголовой Изюмскаго у., въ ссл. Волосской-Балаклеякѣ и Покровскѣ Куянскаго у. въ сс. Толетомъ и Великомъ-Исторонѣ Лебединскаго у., въ сл. Рѣчахъ Сумскаго у. и въ сл. Тимоновой, Новой-Астрахани и Безиновкѣ Старобѣльскаго у.

26. Въ день Архангела Гавріила: въ сл. Тимоновкѣ Старобѣльскаго уѣзда.

29. *Марковская*: въ сл. Василенковомъ Волчанскаго у.

А п р ѣ л ь.

1 числа. *Въ день Маріи Египетской*—въ сл. Верхней-Дуванкѣ Куянскаго уѣзда

16. Въ сл. Ново-Боровой Старобѣльскаго у.

23. *Георгіевская*: въ слл. Покровскомъ и Славгородѣ Ахтырскаго у., въ г. Краснокутскѣ, въ слл. Лютовкѣ и Яблочномъ Богодуховскаго у., въ с. Минковѣ Валковскаго у., въ слл. Ольховаткѣ и Старомъ-Салтовѣ Волчанскаго у., въ с. Гнилицѣ и сл. Тарановкѣ Зміевскаго у., въ Поповкѣ Изюмскаго у., въ слл. Гороховаткѣ, Свистуновкѣ и Гусинкѣ Куянскаго у., въ с. Деркачевѣ и сл. Чунаховкѣ Лебединскаго у., въ сл. Боровенькѣ Старобѣльскаго у., въ сс. Великомъ-Бобрикѣ, Степановкѣ и Ульяновкѣ Сумскаго у.

25. *Марковская*: въ с. Огульцахъ Валковскаго у., въ сл. Моспановой Зміевскаго у., въ сл. Марковкѣ Лебединскаго у.,

М а й.

1 числа. *Въ день пророка Іереміи*: въ г. Алексѣевкѣ Валковскаго у.

9. *Никольская (Николаевская)*: въ г. Ахтыркѣ, въ сл. Краснопольѣ Ахтырскаго у., въ сл. Мурафѣ Богодуховскаго у., въ г. Валкахъ, въ с. Хотомлѣ Волчанскаго у.; въ сс. Лиговкѣ, Соколовѣ, Богодаровкѣ въ сл. Ново-Борисоглѣбскѣ Зміевскаго у., въ слл. Александровкѣ, Петровскомъ и Ямполѣ Изюмскаго у., въ слл. Сеньковѣ и Тарасовкѣ Куянскаго у., въ сс. Тернахъ и Межиричѣ Лебединскаго у., въ г. Старобѣльскѣ и въ ссл. Новой-Астрахани и Ново-Псковѣ Старобѣльскаго у., въ сл. Юнаковкѣ Сумскаго у.

11. *Цареградская*: въ сл. Кученовкѣ Куянскаго у.

21. *Константино-Еленовская*: въ сл. Сѣнной и Константиновкѣ Богодуховскаго у. и въ с. Гринцовомъ Лебединскаго у., въ с. Осиновой Старобѣльскаго у.

25. *Іоанно-Крестительская*: въ сс. Тернахъ и Покровкѣ Куянскаго у.

І ю н ь.

1 числа въ г. Харьковѣ (Троицкая).

4. *Митрофаніевская*: въ сл. Отрадной Волчанскаго у.

8. *Стратилатовская*: въ сл. Нижней-Дуванкѣ Куянскаго у.

12. *Онуфріевская*: въ сл. Тарановкѣ Зміевск. у.

14. *Елисеевская*: въ сл. Хотомлѣ Волчанскаго у.

20. Въ сл. Казачьей-Лопани Харьковскаго у.

24. *Іоанно-Крестительская (Івановская, Предтеченская)*: въ слл. Само-тоевкѣ и Славгородѣ Ахтырскаго у., въ ссл. Лютовкѣ и Каплуновкѣ Богодуховскаго у., въ сл. Коломакѣ Валковскаго у., въ с. Рубежномъ Волчанскаго у., въ сл. Преображенскомъ Зміевскаго у., въ г. Изюмѣ, въ слл. Каменкѣ, Мѣловаткѣ и Волосской-Балаклеякѣ Куянскаго у., въ сл. Штеновкѣ Лебединскаго у., въ г. Бѣлонольѣ Сумскаго у., въ г. Старобѣльскѣ, въ слл. Бѣлолуцкой, Муратовой, Святодмитріевкѣ Старобѣльскаго у. и въ сл. Мерефѣ Харьковскаго у.

26. Въ день явленія иконы Б—цы Тихвинской: въ сл. Артемьевскомъ Волчанскаго уѣзда.

29. *Петропавловская (Петровская)*: въ ссл. Боромлѣ и Пушкарной Ахтырскаго у., въ зашт. г. Краснокутскѣ и въ сл. Большой-Нисаревкѣ Богодуховскаго у., въ сл. Огульцахъ Валковскаго у., въ сс. Графскомъ, Петропавловкѣ и Малой-Волчьей, въ слл. Новомъ-Бурлукѣ и Ольховаткѣ Волчанскаго у., въ г. Зміевѣ, въ сл. Великой-Камышевахъ Изюмскаго у., въ слл. Ново-Красной и Пристѣнѣ Куянскаго у., въ слл. Ольшанѣ Лебединскаго у., въ сл. Павловкѣ Старобѣльскаго у., въ сл. Хотѣни Сумскаго у. и въ зашт. г. Золочевѣ Харьк. у.

І ю л ь .

2 числа *Богородицкая*—въ сл. Араповѣ Куянскаго у.

8. *Прокофьевская (Казанская)*: въ г. Ахтыркѣ въ сл. Покровскомъ Ахтырскаго у., въ слл. Козинкѣ и Старомъ-Салтовѣ Волчанскаго у., въ слл. Бригадировкѣ и Лиманѣ Зміевск. у., въ с. Лиманѣ Изюмскаго у., въ ссл. Старовѣровкѣ, Пескахъ-Радьбовскихъ и Араповкѣ Куянскаго у., въ сл. Межеричѣ Лебединскаго у., въ ссл. Ново-Бѣлинской и Безиновой Старобѣльскаго у., въ сл. Великомъ-Бобринкѣ Сумскаго у.

13. *Гавриіловская*; въ сл. Шандриголовой Изюмскаго у.

17. Въ день Св. Лазаря. *Лазаревская*: въ сл. Дмитровкѣ Богодуховск. у.

20. *Ільинская*: въ сл. Тростяницѣ Ахтырскаго у., въ г. Богодуховѣ, въ сл. Новой-Водолатѣ Валковскаго у., въ ссл. Рубежномъ, Варваровкѣ и Шиповатой Волчанскаго у., въ сл. Ново-Борисоглѣбскѣ Зміевскаго у., въ сл. Барвеневои Изюмскаго у., въ слл. Ново-Екатеринославѣ и Тернахъ Куянскаго у., въ слл. Бѣловодскѣ, Варваровкѣ и Марковкѣ Старобѣльскаго у., въ ссл. Стецковѣ и Ульяновкѣ Сумскаго у.

22. Въ г. Волчанскѣ.

24. *Борисоглѣбская*: въ сл. Литвиновкѣ Старобѣльскаго у.

27. *Пантелеймоновская*: въ сл. Тарасовкѣ Богодуховскаго у., въ сл. Николаевкѣ 1-й и Хотомлѣ Валковскаго у., въ сл. Петропавловкѣ Куянскаго у., въ сл. Алешнѣ Лебединскаго у. и въ сл. Богородичной Старобѣльскаго у., въ сл. Ольшанѣ Харьковскаго у.

30. *Івановская*: въ сл. Ново-Ахтыркѣ Старобѣльскаго у.

А в г у с т ь .

1 числа *Маккавевская*: въ сл. Славгородѣ Ахтырскаго у., въ слл. Колонтаевкѣ и Сѣнномъ Богодуховскаго у., въ сл. Сибѣжковомъ-Кутѣ Валковскаго у., въ ссл. Ольховаткѣ и Графскомъ Волчанскаго у., въ сл. Ново-Серпуховѣ Зміевскаго у., въ ссл. Покровскѣ, Гороховаткѣ и Ново-Краснянскѣ Куянскаго у., въ с. Буймерѣ и въ сл. Тернахъ Лебединскаго у., въ с. Нисаревкѣ, въ ссл. Пескахъ, Танюшевкѣ и Безиновкѣ Старобѣльскаго у., въ сл. Рѣчкахъ Сумскаго у., и въ сл. Линцахъ Харьковскаго у.

6. *Преображенская*: въ сл. Краснонольѣ Ахтырскаго у., въ сл. Козеевкѣ Богодуховскаго у., въ г. Валкахъ, въ сл. Великомъ-Бурлукѣ, Ивановкѣ и Ново-Бѣлгородѣ Волчанскаго у., въ с. Преображенскомъ Зміевскаго у., въ слл. Богодаровкѣ и Петровскомъ Изюмскаго у., въ слл. Каменкѣ, Ново-Красной и Радьковкѣ Куянскаго у., въ сс. Марковкѣ и Гринцовомъ Лебединскаго у., въ слл.

Мостяхъ, Морозовкѣ, Осиновой и Свято-Дмитріевкѣ Старобѣльскаго у., въ сл. Юнаковкѣ Сумскаго у. и въ зашт. г. Золочевѣ Харьковскаго у.

13. *Тихоновская*: въ сл. Стельмаховкѣ Куянскаго у.

15. *Успенская*: въ г. Харьковѣ, двѣ недѣли, въ слл. Кириковкѣ и Хухрѣ Ахтырскаго у., въ сл. Рублевкѣ Богодуховскаго у., въ сл. Высокопольѣ Валковскаго у., въ слл. Артемьевскомъ и Николаевкѣ 2-й Волчанскаго у., въ сл. Черкас.-Бишкинѣ Зміевскаго у., въ сл. Павленковомъ Лебединскаго у., въ слл. Маньковѣ, Двурѣчной (передъ нею съ 6 по 15 авг. овецъ) Куянскаго у., въ слл. Банной и Савинцахъ Изюмскаго у., въ слл. Петропавловкѣ, Стрѣльцовкѣ и Боровенькѣ Старобѣльскаго у. и въ сл. Хотѣни Сумскаго у.

26. *Въ д. Владимірска. Н. В. М.*: въ сл. Кученовкѣ Куянскаго у.

29. *Уськиненская*: въ сл. Пушкарной Ахтырскаго у., въ г. Богодуховѣ, два дня, въ Мишковѣ Валковскаго у., въ слл. Графскомъ и Николаевкѣ 1-й Волчанскаго у., въ сл. Тарановкѣ Зміевскаго у., въ слл. Сеньковѣ и Кабаньемъ Куянскаго у. и въ сл. Мартыновѣ Лебединскаго у.

30. *Александровская*: въ сл. Василенковомъ Волчанскаго у., въ сл. Зарожной Зміевскаго у., въ слл. Александровкѣ и Рай-Александровкѣ Изюмскаго у., въ г. Сумахъ 28, 29 и 30 авг.

С е н т я б р ь.

1 числа *Симіоновская*: въ сл. Краснопольѣ Ахтырскаго у., въ зашт. г. Краснокутскѣ Богодуховскаго у., въ сл. Люботинѣ и Снѣжковомъ-Кутѣ Валковскаго у., въ г. Зміевѣ, въ сл. Лозовенькѣ Зміевскаго у., въ сл. Семеновкѣ Изюмск. у., въ слл. Вышей-Соленой и Нижней-Дуванкѣ Куянскаго у. и въ сл. Ворожбѣ Лебединскаго у.

6. *Михайловская*: въ г. Волчанскѣ, въ сл. Алешнѣ и Ольшаной Лебединскаго у., въ сл. Нижней-Сыроваткѣ Сумскаго у. и въ сл. Артемовкѣ Харьковскаго у.

8. *Роджество-Богородицкая*: въ слл. Бѣлкѣ, Рясномъ и Котельвѣ Ахтырскаго у., въ сл. Большой-Шисаревкѣ Богодуховскаго у., въ сл. Ковягахъ Валковскаго у., въ г. Волчанскѣ, Николаевкѣ и Старомъ-Салтовѣ Волчанскаго у., въ сл. Ново-Борисоглѣбскѣ Зміевскаго у., въ сл. Великой-Камышевахъ Изюмскаго у., въ г. Куянскѣ, въ сл. Боровой и Свистуновкѣ Куянскаго у., въ зашт. г. Недригайловѣ, въ сл. Михайловкѣ, Великомъ-Исторонѣ и Чунаховѣ Лебединскаго у., въ слл. Бѣловодскѣ, Баранниковой, Закотной, Ново-Астрахани и Ново-Бѣленькой Старобѣльскаго у., въ слл. Верхней-Сыроваткѣ и Стенановкѣ Сумскаго у. и въ слл. Ольшанѣ и Удахъ Харьковскаго у.

9. *Иоакимо-Аннинская*: въ сл. Вирахъ Сумскаго у.

14. *Кресто-Воздвиженская (Воздвиженская)*: въ г. Ахтыркѣ, въ сл. Канлуновкѣ и Новой-Рабинѣ и въ с. Лютовкѣ Богодуховскаго у., въ г. Валкахъ въ с. Рубежномъ Волчанскаго у., въ зашт. г. Чугуевѣ и въ сл. Нижней-Орели, Лиговкѣ и Гіевкѣ Зміевскаго у., въ г. Изюмѣ и въ сл. Ново-Райскомъ Изюмскаго у., въ сл. Ольшаной и Гусинкѣ Куянскаго у., въ сл. Васильевкѣ Лебединскаго у., въ слл. Бѣлолуцкой, Байдовкѣ, Марковкѣ и Муратовой Старобѣльскаго у. и въ зашт. г. Бѣлопольѣ Сумскаго у.

17. *Софіевская*—въ слл. Бѣломъ-Колодезѣ и Мартовой Волчанскаго у.

20. *Евстафьевская*: въ сл. Сѣнномъ Богодуховскаго у., въ сл. Коломакѣ Валковскаго у., въ зашт. г. Славянскѣ Изюмскаго у., и въ г. Лебединѣ.

21. *Дмитріевская*: въ сл. Ольховаткѣ Волчанск. у., въ сл. Охочей Зміевск. у., въ сл. Покровкѣ Куянск. у. и въ сл. Святодмитріевкѣ Старобѣльск. у.

23. *Иоанно-Зачатіевская*: въ сл. Николаевкѣ 1-й Волчанскаго у.

25. *Серіевская*—въ с. Покровскомъ Ахтырскаго у.

26. *Иоанно-Богословская (Ивановская)*: въ сл. Боромлѣ Ахтырскаго у., въ сл. Яблочномъ Богодуховскаго у., въ сл. Черемушной Валковскаго у., въ с. Ефремовкѣ и слл. Малой-Волчьей и Ново-Бурлуцкомъ Волчанскаго у., въ сл. Бригадировкѣ, Соколовкѣ и сл. Новосерпуховкѣ Зміевскаго у., въ сл. Бугаевкѣ и Шандритоловой и с. Золотомъ-Колодезѣ Изюмскаго у., въ слл. Ново-Глуховкѣ

и Ново-Екатеринославъ Куянскаго у., въ с. Деркачевкѣ Лебединскаго у., въ сс. Великомъ-Бобрикѣ и Ульяновкѣ Сумскаго у.

О к т я б р ь.

1 числа. *Покровская*: въ г. Харьковѣ и въ с. Веселомъ Харьковскаго у., въ сел. Самогоекѣ, Пожнѣ, Пушкарной и Тростяницѣ Ахтырскаго у., въ сл. Мурафѣ Богодуховскаго у., въ с. Огульцахъ Валковскаго у., въ сс. Василенковѣ, Николаевкѣ 2-й, Великомъ-Бурлукѣ и Рубленомъ Волчанскаго у., въ сл. Лиманѣ и с. Преображенскомъ Зміевскаго у., въ сс. Богодаровкѣ, Мечебилловкѣ и Ченелѣ Изюмскаго у., въ ссл. Двурѣчной, Торской и Радьковкѣ Куянскаго у., въ с. Гринцовомъ и сл. Тернахъ Лебединскаго у., въ г. Старобѣльскѣ, въ ссл. Городницѣ, Кабычинѣ, Таяюшевкѣ, Новой-Боровой и Ново-Песковѣ Старобѣльскаго у., въ сс. Писаревкѣ и Рѣчкахъ Сумскаго у.

6. *Фоминская*: въ зашт. г. Золочевѣ Харьковскаго у., въ сл. Ивановкѣ Волчанскаго у.

12. *Іоанно-Крестительская*: въ ссл. Верхней-Дуванкѣ Куянскаго у.

14. Въ г. Волчанскѣ, въ г. Зміевѣ, въ сел. Боровенькахъ и Александровкѣ Старобѣльскаго у.

18. Въ день св. ап. Луки: въ сл. Марковкѣ Лебединскаго у.

22. *Казанская*: въ сл. Деревеки Котелевск. в. Ахтыр. у., въ ссл. Литовкѣ и Траковѣ Зміевскаго у., въ сл. Пристѣнѣ Куянскаго у., въ ссл. Безгиной и Осиновой Старобѣльскаго у.

26. *Дмитріевская*: въ сл. Большой-Писаревкѣ Богодуховскаго у. въ с. Сибжковомъ-Кутѣ Валковскаго у., въ сл. Хотомлѣ Волчанскаго у., въ сл. Ново-Борисоглѣбскѣ Зміевскаго у., въ г. Изюмѣ, въ ссл. Старовѣровкѣ, Нижней-Дуванкѣ и Краснянкѣ Куянскаго у., въ зашт. г. Недригайловѣ и сс. Буймерѣ и Межиричѣ Лебединскаго у., въ ссл. Степковкѣ и Тимошеевкѣ Сумскаго у. и сл. Ольшанѣ Харьковскаго у.

28. Въ д. вмц. Параскевы. *Прасковьевская*: въ г. Ахтыркѣ, въ сл. Ново-Бѣлгородѣ Волчанскаго у., въ сл. Кабаньей Куянскаго у., въ ссл. Великомъ-Исторѣ и Штеповкѣ Лебединскаго у.

Н о я б р ь.

1 числа. *Косымо-Демьяновская*: въ сл. Лиццахъ Харьковскаго у., въ сл. Кириковкѣ Ахтырскаго у., въ сл. Полковой-Никитовкѣ Богодуховскаго у., въ сл. Старомъ-Салтовѣ Волчанскаго у., въ сл. Лиманѣ Зміевскаго у., въ сл. Ямпольѣ Изюмскаго у., въ г. Куянскѣ, въ сл. Петропавловкѣ Куянскаго у., въ сл. Варваровкѣ Старобѣльскаго у. и въ с. Великомъ-Бобрикѣ Сумскаго у.

8. *Михайловская*: въ сл. Краснопольѣ Ахтырскаго у., въ г. Богодуховѣ, въ сл. Рублевкѣ Богодуховскаго у., въ сл. Новой-Водолагѣ и Перекопѣ Валковскаго у., въ ссл. Великомъ-Бурлукѣ, Волоховкѣ, Козникѣ и Николаевкѣ 1-й Волчанскаго у., въ ссл. Петровскомъ, Привольѣ и Савинцахъ Изюмскаго у., въ ссл. Волосской-Балаклеякѣ, Боровой и Ново-Глуховѣ Куянскаго у., въ сл. Ольшаной Лебединскаго у., въ ссл. Бѣлокуракиной и Петропавловкѣ Старобѣльскаго у. и въ ссл. Пересѣчномъ и Казачьей Лопани Харьковскаго у.

17. Въ с. Турьи Краснопольск. вол. Ахтыр. у.,

12. *Воденская*: въ сл. Артемовкѣ Харьковскаго у., въ сл. Хурѣ и Славгородѣ Ахтырскаго у., въ зашт. г. Краснокутскѣ Богодуховскаго у., въ ссл. Миньковкѣ, Графскомъ и Николаевкѣ 1-й Волчанскаго у., въ сл. Геевкѣ Зміевскаго у., въ сл. Лиманѣ Изюмскаго у., въ сл. Гороховаткѣ Куянскаго у., въ с. Чунаховкѣ Лебединскаго у., въ ссл. Мосткахъ, Морозовкѣ, Муратовой и Ново-Бѣленькой Старобѣльскаго у. и въ г. Сумахъ, по 6 декабря.

23. *Митрофаніевская*: въ сл. Яшномъ Богодуховскаго у., въ сл. Отрадной Волчанскаго у., въ сл. Мартыновкѣ и въ с. Анинномъ Лебед. у. (3 дня), въ г. Старобѣльскѣ и въ сл. Безиновкѣ Старобѣльскаго у.

24. *Екатеринославская*: въ сл. Бѣломъ-Колодезѣ Волчанскаго у. и ссл. Ново-Екатеринославѣ и Арановкѣ Куянскаго у.

26. Въ д. освящ. храма вмч. Георгія въ Кіевѣ, *Георгиевская*: въ сл. Олховаткѣ Волчанскаго у.

27. *Знаменская*: въ сл. Вольной Богодуховскаго у.

30. *Андреевская*: въ сл. Шандриголовой Изюмскаго у., въ ссл. Марковѣ и Ново-Астрахани Старобѣльскаго у., въ сл. Нижней-Сыроваткѣ Сумскаго у.

Д е н а б р ь .

4. числа. *Варваровская*: въ сел. Петропавловкѣ, Варваровкѣ и Штеповатой Волчанскаго у., въ сл. Алешинѣ Лебединскаго у. и въ с. Лиццахъ Харьковскаго у.

6. *Николаевская (Никольская)*: въ сл. Боромлѣ Ахтырскаго у., въ с. Маринскомѣ и ссл. Мурафѣ и Новой-Рабинѣ Богодуховскаго у., въ г. Валкахъ, въ сл. Хотомлѣ и Великомъ-Бурлукѣ Волчанскаго у., въ ссл. Алексѣевской, Богодаровкѣ и Ново-Серпуховѣ Зміевскаго у., въ ссл. Барвенковой и Ямполѣ Изюмскаго у., въ ссл. Каменкѣ, Мѣловаткѣ, Сеньковѣ и Тарасовкѣ Купянскаго у., въ зашт. г. Недригайлѣ и сл. Ворожбѣ Лебединскаго у., въ ссл. Шульгинкѣ и Закотной Старобѣльскаго у., въ сел. Юнаковкѣ и Ульяновкѣ Сумскаго у., въ зашт. г. Золочевѣ Харьковскаго у.

9. *Анно-Зачатіевская*: въ ссл. Большой-Писаревкѣ и Козеевкѣ Богодуховскаго у., въ сл. Коломакѣ Валковскаго у., въ г. Волчанскѣ, въ г. Купянскѣ, въ сл. Тернахъ Лебединскаго у., въ ссл. Тимооеевкѣ и Верхней Сыроваткѣ Сумскаго у.

12. *Спиридоновская*: въ сл. Сѣнной Богодуховскаго у., въ г. Лебединѣ, въ сл. Покровской Ахтырскаго у., въ сл. Покровкѣ Купянскаго у., въ сл. Бѣлолуцкой Старобѣльскаго у. и въ сл. Меревѣ Харьковскаго у.

Я р м а р к и п е р е х о д я щ і я .

На Масляной недѣлѣ.

Въ сел. Юнаковкѣ и Тимооеевкѣ Сумск. у.; въ г. Купянскѣ; въ сел. Бѣловодскѣ и Александровкѣ Старобѣльск. у.; въ ссл. Большой-Писаревкѣ и Полковой-Никитовкѣ Богодуховск. у.; въ ссл. Коломакѣ и Новой-Водолаи Валковск. у.; въ ссл. Дерячевкѣ и Ворожбѣ Лебединск. у.; въ сл. Славгородѣ Ахтырск. у.; въ ссл. Мартовой и Козинкѣ Волчанск. у.

Великопостныя.

Въ сл. Артемовкѣ Харьковск. у., на 5-й нед.; въ с. Ольшанѣ Харьк. у. въ 1-е воскресенье Велик. поста; въ зашт. г. Золочевѣ, съ 3-й недѣли; въ Лиццахъ Харьк. у. на 3-й нед. и въ Вербную недѣлю; въ сл. Верхней-Сыроваткѣ Сумск. у., на Вербной нед.; въ сл. Нижней-Сыроваткѣ Сумск. у. на 4-й нед.; въ г. Бѣлопольѣ, на 4-й нед. въ среду; въ сл. Вирахѣ Сумск. у. на 5-й нед. съ воскресенья; въ сл. Рѣчкахъ Сумск. у. въ Вербное воскрес.; въ г. Лебединѣ на 5-й нед. съ четверга, въ сл. Алешинѣ Лебединск. у. суббота и Вербное воскрес.; въ сл. Ольшаной Лебединск. у. на 2-й нед. съ пятницы; въ сл. Козельномъ на 4-й нед. съ субботы; на 1-й недѣлѣ въ сл. Котельвѣ Ахтыр. у.; въ сл. Бѣлкѣ Ахтырск. у. въ Вербное воскр.; въ сл. Рясномъ Ахтырск. у. въ Вербное воскр.; въ сл. Рублевкѣ Богодуховск. у. на 2-й нед.; въ сел. Минковѣ въ 3-е воскрес. и Новой-Водолаи Валковскаго у. на 4-й нед.; въ сл. Рубежномъ Волчанск. у. въ Вербное воскрес.; въ сл. Николаевкѣ 1-й Волчанск. у. въ Вербное воскр.; въ сл. Алексѣевскомъ Зміевскаго у. въ Лазарево воскресенье; въ сл. Охочей Зміевск. у. въ среду на 5-й нед.; въ сл. Ново-Серпуховѣ Зміевск. у. на Вербной нед.; въ г. Купянскѣ на 5-й нед.; въ сел. Пристѣнѣ и Ново-Оси-

новой; Куянск. у. въ Вербное воскр.; въ сл. *Гороховаткѣ* Куянск. у. на 4-й нед.; въ сл. *Боровой* Куянск. у. въ сл. *Джурьчичей* Куянск. у. на 2-й нед.; въ сел. *Араповкѣ* и *Тарасовкѣ* Куянск. у. на Вербной нед., въ сл. *Ново-Никольскѣ* Куянск. у. въ четвергъ на Страстной нед., въ сл. *Ново-Глуховѣ* Куянск. у. на 5-й нед.; въ сл. *Ново-Краснянскѣ* Куянск. у. на 6-й нед.; въ суб.; въ сел. *Новоселовкѣ* и *Знаменскомѣ* Изюмск. у. на Вербной нед.; въ сл. *Барвенковой* Изюмск. у. на 5-й нед.; въ сл. *Рай-Александровкѣ* Изюмск. у. на 5-й нед.; въ сл. *Баранниковой* Старобѣльск. у. на 4-й нед.; въ сел. *Стрѣльцовкѣ* и *Закотной* Старобѣльск. у. на Вербной нед. съ понед.; въ сл. *Великотской* Староб. у. на 4-й н. въ суб.; въ сл. *Камликѣ* Староб. у. въ Вербн. воскр.; въ сл. *Ново-Вьленькой* Староб. у. на 4-й нед.; въ сл. *Осиной* Староб. у. на 5-й нед.; въ сл. *Пескахъ* Староб. у. на 3-й нед.; въ сл. *Былолуикой* Староб. у. на 2-й нед. въ пятницу; въ сл. *Кочинѣ* Староб. у. на 4-й нед. въ среду; въ сл. *Мосткахъ* Староб. у. на 4-й нед.; въ сл. *Ново-Ахтырки* Староб. у. въ Вербное воскр.

Н а П а с х ѣ.

Въ сл. *Колонтаевкѣ* Богодух. у. на 2 день Пасхи; въ сл. *Николаевкѣ* 1-й Волчанскаго у. въ четвергъ на Пасхѣ; въ сл. *Лозовенкѣ* Зміевскаго у. на 5 д. Пасхи; въ *Лиманѣ* Зміевскаго у. на 2-й день Пасхи; въ сл. *Бригадировкѣ* Зміевскаго у. на 4-й д. Пасхи; въ сл. *Кабаньей* Куянск. у. на 2-й д. Пасхи; въ сл. *Тернахъ* Лебед. у. на 5 день Пасхи; въ сл. *Шандриголовой* Изюмск. у. на 4 д. Пасхи; въ сл. *Быловодскѣ* Старобѣльск. у. со 2 д. Пасхи; въ сл. *Шульчинкѣ* Староб. у. на 5 д. Пасхи.

На 3-й недѣлѣ по Пасхѣ.

Въ сл. *Тернахъ* Куянскаго у. въ воскресенье.

П р о в о д с к і я.

Въ г. *Харьковѣ* съ воскр. Фоминной недѣли; въ г. *Золочевѣ* и въ сел. *Липцахъ* Харьк. у.; въ сл. *Ворожбѣ* Лебедин. у.; въ сл. *Марковкѣ* Лебед. у.; въ сл. *Боромлѣ* Ахтырск. у. съ четверга пасхальн. нед.; въ сл. *Пушкарной* Ахтырск. у. съ воскр. Фомин. н.; въ с. *Полковой-Никитовкѣ* Богодуховск. у.; въ сл. *Коломакѣ* Валковск. у.; въ сл. *Спѣжковомѣ-Кутѣ* Валковск. у.; въ слоб. *Ново-Бѣлгородѣ* Волчанск. у.; въ сл. *Быломѣ-Колодцѣ* Волчанск. у. въ Фоминно воскр.; въ сл. *Преображенскомѣ* Зміевск. у.; въ сл. *Пристѣнѣ* Куянск. у.; въ сл. *Ново-Красной* Куянск. у. въ Фоминно воскр.; въ г. *Славянскѣ* на Фоминной нед.; въ ссл. *Богодаровкѣ* и *Мечбиловой* Изюмск. у.

Въ недѣлю Женъ Муроносицъ (2-я послѣ Пасхи).

Въ г. *Бѣлопольѣ* съ пятницы; въ сл. *Мартыновкѣ* Лебединскаго у.; въ сл. *Золотомѣ-Колодцѣ* Изюмскаго у.; въ сел. *Ново-Вьленькой* и *Танюшевкѣ* Старобѣльскаго у.

На Вознесенье.

Въ сл. *Верхней-Сыроваткѣ* и *Писаревкѣ* Сумскаго у., въ сл. *Буймерѣ* Лебединскаго у., въ сл. *Тозомѣ* Лебединскаго у., въ сл. *Пожнѣ* Ахтыск. у., въ г. *Богодуховѣ*, въ сл. *Рублевкѣ* Богодуховскаго у., въ сл. *Новой-Водолаѣ* Валковскаго у., въ сл. *Ново-Бѣлгородѣ* Волчанскаго у., въ сл. *Рубежной* Волчанскаго у., въ сл. *Козинкѣ* Волчанскаго у., въ сл. *Пескахъ-Радьковскихъ* Куянскаго у., въ сл. *Ольминой*, *Ново-Красной*, *Торской* и *Кабаньей* Куянскаго у., въ сл. *Великой-Камышевахъ* Изюмскаго у., въ сел. *Быловодскѣ* и *Петропавловкѣ* Старобѣльскаго у., въ сл. *Былокуракиной* Старобѣльскаго у., въ сел. *Муратовой* и *Ново-Боровой* Старобѣльскаго уѣзда.

На Преполовеніе.

Въ сл. *Тимовеевкѣ* Сумск. у., въ сл. *Должикѣ* Лебединск. у., въ сл. *Михайловкѣ* Лебединск. у., въ г. *Недригайловѣ*; въ сл. *Тростяницѣ* Ахтырск. у., въ сл. *Большой-Писаревкѣ* Богодуховск. у., въ *Пархомовкѣ* Богодуховск. у., въ сл. *Переконѣ* Валковск. у., въ сл. *Отрадномѣ* Волчанск. у., въ сл. *Великомѣ-Бурлуцкѣ* Волчанск. у., въ г. *Зміевѣ*, въ сл. *Александровскомѣ* Зміевск. у., въ сл. *Вышесоленой* Куянск. у., въ сл. *Нижней-Дуванкѣ* Куянск. у., въ сл. *Новоокрамянскѣ* Куянск. у., въ г. *Изюмѣ*, въ слоб. *Рай-Александровкѣ* Изюмск. у.

Въ девятую Пятницу.

Въ сл. *Липцахѣ* Харьк. у.; въ с. *Турѣ* Краснопольск. вол. Ахтырск. у.; въ сл. *Великомѣ-Исторонѣ* Лебединск. у., въ *Верхосульѣ* Лебед. у.; въ сл. *Мартовой* Волчанск. у.; въ г. *Куянскѣ*; въ сл. *Торской* Куянск. у.; въ сл. *Александровкѣ* Староб. у.

Десятипятниція.

Въ г. *Лебединѣ*, въ сл. *Вольномѣ* Богодуховск. у.; въ сл. *Синьжковомѣ-Кути* Валковск. у.; въ г. *Чугуевѣ*; въ сл. *Попокѣ* Изюмск. у.; въ сл. *Ново-Ахтыркѣ* Староб. у.

Троицкія.

Въ ссл. *Ольшанѣ* и *Удахѣ* Харьковск. у.; въ ссл. *Нижней-Сыроваткѣ* и *Вицахѣ* Сумск. у.; въ сл. *Васильевкѣ* Лебединск. у.; въ сл. *Бѣлкѣ* и въ сл. *Котельевѣ* Ахтырскаго у.; въ сл. *Козеевкѣ* Богодуховск. у.; въ сл. *Переконѣ* Валковск. у.; въ г. *Волчанскѣ*; въ сл. *Бѣломѣ-Колодцѣ* Волчанск. у.; въ сл. *Петропавловкѣ* Волчанск. у.; въ сл. *Николаевкѣ 1-й* Волчанск. у., въ четвергъ послѣ Троицы; въ сл. *Ольховаткѣ* Волчанск. у., за недѣлю передъ Троицей; въ сл. *Черкасскомѣ-Бишкѣ* Зміевск. у.; въ сл. *Охочей* Зміевск. у.; въ сл. *Ново-Серпуховѣ* Зміевск. у.; въ сл. *Двуръчній* Куянск. у., въ сл. *Ново-Екатеринославѣ* и *Ново-Глуховѣ* Куянск. у. (въ послѣд. за недѣлю передъ Троицей); въ г. *Славянскѣ*; въ сл. *Крючкахѣ* Изюмск. у.; въ сл. *Привольѣ* Изюмскаго у.; въ сл. *Семеновкѣ* Изюмск. у.; въ сел. *Ищеретовой*, *Бѣлолуцкой* и *Шульминкѣ* Староб. у.

На заговѣнье передъ Петровымъ постомъ.

Въ сл. *Торской* Куянск. у.; въ сл. *Морозовкѣ* Староб. у.

Монастыри Харьковской губерніи.

Харьковскій Покровскій монастырь находится въ г. Харьковѣ, на берегу Лопани. Основанъ въ 1726 году. Въ настоящее время Покровскій монастырь служитъ мѣстомъ пребыванія Преосвященнаго и его дома. До 1846 года церковь Покрова Пресвятыя Богородицы была кафедральнымъ Харьковскимъ соборомъ. Въ зимнее время, съ 30 сентября по 22 апрѣля, въ монастырѣ стоитъ Озерянская икона Божіей Матери, извѣстная своими чудесами. Въ 1885 г. въ Харьковскомъ монастырѣ находилось 25 монаховъ и 3 послушниковъ. Монастырь содержится на средства отъ казны и изъ пожертвованнаго капитала въ 10,000 рублей. Кромѣ того во владѣніи его находятся: лѣса 33 дес., земли 133 дес., дома въ Харьковѣ, числомъ 9, которые сдаются въ аренду, и лавки 8 нумеровъ; есть также странноприимный домъ.

Куражскій Преображенскій монастырь находится въ 8 верстахъ отъ Харькова. Основаніе его должно быть отнесено къ 1663 году. Въ 1778 году Куражскій монастырь былъ закрытъ, но въ 1796 опять былъ возстановленъ съ зва-

ніемъ заштаной общежительной пустыни. Въ 1836 году Куряжскій монастырь, указомъ Святѣйшаго Синода, былъ введенъ въ число второклассныхъ штатныхъ монастырей. Въ 1885 г. въ немъ монашествующихъ было 23 человекъ, послушниковъ 4. Монастырь существуетъ на проценты съ капитала въ 31,000 руб. Всей земли подъ монастыремъ и его угодьями—57 десят.; кромѣ того есть еще 65 десятинъ въ Кузнецкомъ уѣздѣ.

Святогорскій монастырь основанъ въ 1624 г. Онъ въ своемъ прошломъ служилъ пограничною крѣпостью между Россіей и Крымомъ. Съ паденіемъ Крыма этотъ монастырь закрылся, но въ 1844 году былъ восстановленъ въ званіи Успенской святогорской общежительной пустыни. Не смотря на короткій срокъ, монастырь уже успѣлъ вновь прекрасно устроиться. Въ немъ девять храмовъ, кромѣ часовенъ и колоколенъ, и шестнадцать хозяйственныхъ и другихъ зданій вокругъ монастыря, не считая хутора, мельницъ, и проч. недвижимости монастыря. Монашествующихъ въ 1885 г. было 141, послушниковъ 66 и состоящихъ на искусь 250, итого всей братіи 457. При монастырѣ есть гостиница, школа, двѣ больницы: одна для монашествующихъ, другая для заболѣвающихъ странницъ. Изъ промышленныхъ заведеній, удовлетворяющихъ потребностямъ монастыря, есть: восковой свѣчной заводъ, столярная, кузница, слесарная, бондарня, красильня, колесня, телѣжная мастерская, иконописная, сапожная и портняжеская. Монастырь пользуется средствами отъ добровольныхъ приношеній. Кромѣ того онъ имѣетъ собственную землю въ количествѣ 2,022 десятинъ, приобрѣтенную отъ добровольныхъ жертвователей.

Ахтырскій Троицкій монастырь находится въ 4 верстахъ къ сѣверу отъ Ахтырки. Онъ основанъ въ 1654 году. Въ 1787 г. монастырь былъ закрытъ. Лишь въ 1843 году онъ былъ восстановленъ. Въ 1885 г. въ Ахтырскомъ монастырѣ всей братіи было 72; въ томъ числѣ монаховъ 63 и послушниковъ 9. При монастырѣ имѣется три гостиницы, кирпичный заводъ, нѣсколько мельницъ—вѣтряныхъ и водяныхъ, пасѣка. Содержится монастырь на свои средства. Онъ владѣетъ капиталомъ въ 16,716 руб. и землей, данной отъ казны, въ количествѣ 172 десят. и пожертвованной частными лицами 543 десят. Съ давнихъ поръ находится въ монастырѣ икона Божіей Матери Всѣхъ Скорбящихъ Радость, которая высоко чтится народомъ. 30 мая она переносится въ монастырь изъ Ахтырскаго собора, и въ этотъ день бываетъ въ монастырѣ огромное стеченіе народа, принимающаго участіе въ процессіи.

Ряснянскій Свято-Дмитріевскій монастырь находится въ Ахтырскомъ уѣздѣ, въ селѣ Рясномъ. Основанъ въ 1867 году, но фактически сталъ существовать лишь съ 1881 года. Это монастырь второклассный, общежительный. Въ немъ въ 1885 г. числилось монашествующихъ 29, послушниковъ 14, находящихся на искусь—33. Основатель монастыря позаботился о томъ, чтобъ хорошо его обезпечить: у Ряснянскаго монастыря есть капиталъ въ 100,000 руб. и 4438 десятинъ земли, частью пахатной и сѣнокосной, частью дѣса; кромѣ того, рыбныя озера и пруды. По желанію основателя, при монастырѣ есть богадѣльня на 20 инвалидовъ и школа на 20 мальчиковъ; есть также и гостиница. Есть кирпичный заводъ, паровая и двѣ водяныхъ мельницы съ сукновальнями, кузница. Монастырь самъ ведетъ земледѣльческое хозяйство наемными рабочими, число которыхъ достигаетъ ежегодно до 200 челов., при помощи машинъ и прочихъ усовершенствованныхъ земледѣльческихъ орудій.

Женскій Верхо-Харьковскій Николаевскій монастырь находится въ 35 верстахъ отъ Харькова, на границѣ Харьковской епархіи съ Курской, при вершинѣ рѣки Харькова, близъ с. Стрѣлечьяго. Открытъ онъ былъ въ 1846 году. Монастырь содержится на капиталъ, пожертвованный строителемъ штабсъ-капитаномъ Стенановымъ, въ размѣрѣ 86,050 руб. и сестрой его, игуменьей Эмилией—43,000 руб. Земли при монастырѣ 1240 десят. Въ 1885 году было сестеръ въ монастырѣ: послушницъ 67 и монашествующихъ 57. При монастырѣ есть 1 гостиница.

Хорошевскій монастырь находится въ 17 верстахъ отъ г. Харькова при рѣкѣ Удахъ. Основаніе его относятъ къ XVIII вѣку. Въ немъ числится монахинь 38, послушницъ 279. При монастырѣ есть гостиница, больница и бога-

дѣльня для монашествующихъ, и дѣтскій пріютъ—на 30 душъ для дѣтей сиротъ духовнаго званія. Недвижимое имущество монастыря заключается въ 2 водяныхъ мельницахъ, 2 рыбныхъ озерахъ, 86 десятинахъ лѣса, 94 десят. пахатной земли и 18 десят. сѣнокоса.

Высочиновскій мужескій общежительный монастырь, въ Зміевскомъ уѣздѣ при с. Высочиновкѣ. Основатель его, губерн. секр. Андрей Федоровичъ Ковалевскій, пожертвовалъ 230 десят. земли съ водяной мельницей и рыбными ловлями. При монастырѣ должно быть устроено училище. Настоятель—іеромонахъ Доросей; братію составляютъ 3 іеромонаха, 3 іеродіакона, 2 монаха и 5 послушниковъ. Изъ Высочиновскаго монастыря бываетъ крестный ходъ съ иконой Казанской Божіей Матери въ соборную церковь г. Зміева 27 іюня, а обратно 7 іюля.

Старобѣльскій скорбященскій общежительный монастырь, женскій. Сначала была община, открытая въ 1862 г. на средства одной землевладѣлицы, община переименована въ монастырь 16 марта 1887 г. Настоятельница монастыря монахиня Ангелина. Число монахинь—160.

Чудотворныя, явленныя и мѣстно-чтимыя иконы въ Харьковской губерніи *).

Икона Корсунской Божіей Матери. Находится въ Покровскомъ храмѣ с. Шилевки, Сумскаго у., въ 13 верстахъ отъ г. Сумъ. Эта икона издавна чтится всею окрестностію; она написана искусной рукой на бѣломъ желѣзѣ и украшена серебряной ризой съ дорогими камнями. 9 октября икона переносится въ крестномъ ходѣ въ Сумской Преображенскій соборъ, а 22 января обратно въ с. Шилевку.

Въ сл. Верхней Сыроваткѣ, Сумскаго у., находится въ храмѣ *Ченстоховская икона Божіей Матери*, весьма древняя. Она нынѣ въ кіотѣ, который устроенъ г. Алферовымъ, подъ серебряною и вызолоченною шатомъ съ посадкою разныхъ камней. Откуда эта икона, достовѣрныхъ свѣдѣній нѣтъ никакихъ. Нѣкоторые изъ старожилонъ говорятъ, что она принесена однимъ польскимъ шляхтичемъ въ бывшую старую деревянную церковь, по имени и фамиліи неизвѣстнымъ, изъ Ченстохова. Кромѣ чудеснаго дѣйствія, произведеннаго надъ помѣщикомъ Николаемъ Алферовымъ, въ 1817 году совершилась милость Божія надъ помѣщицею села Великаго Бобриска генераль-маіоршею Елисаветою Рахмановою. Будучи одержима жестокою болѣзнію, она наконецъ лишилась слуха и языка. Въ этомъ положеніи она просила бывшего въ то время священника сей слободы Тимофея Лободовскаго принести въ село Бобрискъ Ченстоховскую икону Божіей Матери; когда при внесеніи ея въ село стали трезвонить, больная услышала звонъ колоколовъ; по принесеніи иконы въ домъ сама встала съ одра, нѣсколько уже дней по слабости и безсилію неоставляемаго и ставъ на колѣна, начзла въ слухъ всѣхъ, при пѣніи молебствія, читать молитвы.

Въ храмѣ с. Великаго Бобриска, въ Сумскомъ у., есть древняя икона *Святителя Николая*, въ народномъ мнѣніи почитаемая чудотворною.—Преданіе говоритъ, что она найдена очень давно въ дремучемъ лѣсу, въ 7 верстахъ отъ нынѣшняго села Бобриска, и что къ ней народъ издавна ходилъ на поклоненіе. Икона эта переносится на время отъ недѣли Всѣхъ Святыхъ по 29 іюня въ Ряснянскій монастырь.

Въ Юнаковской Рождество-Богородицкой церкви, Сумскаго у., находится съ давняго времени прославляемая икона *Святителя Христова Николая*. По преданію она существуетъ уже болѣе 150 лѣтъ.—Икона сія живописи весьма древней и весьма благовидной, въ длину 1 ар. 7 верш., въ ширину 14 верш.,

* По труду прееск. Физарета, „Историко-стат. описаніе Харьковской епархіи.“

въ серебрянной и вызолоченной ризѣ. Преданіе сохраняетъ въ памяти нѣкоторые случаи благодатной помощи, получавшейся вѣрою при сей иконѣ, еще съ 1770 г. И въ недавнее время исцѣленіе Елисаветы Андреевой Савичевой совершилось предъ глазами многихъ изъ княжеской фамиліи Голлицыныхъ.

Въ сл. Ворожбѣ, Лебединскаго у., между древними св. иконами особенно уважается прихожанами *Казанскій образъ Божіей Матери*. Во всѣхъ обстоятельствахъ своей жизни они съ усердіемъ прибѣгаютъ къ сему лику Заступницы родѣ христіанскаго и по теплотѣ своей вѣры обрѣтаютъ просимое. Когда и отъ кого образъ сей поступилъ въ церковь, не видно по документамъ. Говорятъ только, что это есть самый древній образъ въ храмѣ. Серебрянная риза на него сдѣлана въ недавнее время. Ульяна Степановна Романова внесла въ Харьковскій Приказъ Общественнаго Призрѣнія 140 р. сер. на вѣчныя времена, съ тѣмъ, чтобы на проценты покунался елей для лампады предъ сею иконою.

Вторая икона, тамъ-же, обращающая на себя вниманіе по своей древности есть большая икона *Божіей Матери съ предвѣчнымъ Младенцемъ на рукахъ*. На ней—серебрянный вѣнецъ и такой же бордюръ по краямъ. Внизу на серебрянѣ вырѣзана слѣдующая надпись: „сей святой образъ списанъ съ чудотворнаго образа Пресвятыя Богородицы Феодоровскія, яже во градѣ Костромѣ, а явленіе того цѣлебноснаго образа бысть въ лѣто 6743 августа 16 д.; празднованіе тому чудотворному образу и о явленіи предложено мѣсяца марта въ 14 день; явился той св. чудотворный образъ Пресвятыя Богородицы Великому Князю Василию Григорьевичу рекомому Вашнѣ Костромскому и Галицкому сыну, Благовѣрнаго Великаго Князя Георгія Ярослава Владимірскаго при внуцѣ же преподобнаго и Благовѣрнаго Великаго Князя Александра Невскаго 1239 года“. Эта икона, какъ видно изъ описи, пожертвована въ церковь въ недавнее время помѣщикомъ Михаиломъ Романовымъ.

Въ сл. Алешнѣ, Лебединскаго у., есть *Рудинская икона Божіей Матери*. Она писана на холстѣ, наклеенномъ на доску, рукою малорусскаго художника. Народная память отросительно сей иконы говорятъ, что она принесена изъ Польской стороны, изъ мѣстечка Браилова священникомъ Петромъ Андреевымъ, удалившимся въ Алешню отъ гоненія уніятскаго. Въ 1692 г. Петръ Андреевъ, алешанскій священникъ, извѣстенъ по пожертвованію креста въ вольновскій монастырь. Слѣдов. икона, принесенная въ Алешню свящ. Петромъ, принесена сюда ок. 1692 г. Вдова протоіерея Эпнатскаго Анастасія, по усердію своему, устроила на сію икону серебрянную и вызолоченную ризу, въ коей вѣсу 3 фун. 10 зол.; икона и по нынѣ находится безъ всякаго поврежденія живописи, и притекающіе къ ней съ вѣрою получаютъ испрашиваемое вѣрою.

Юля 2 1739 года священнику Покровскаго храма г. Ахтырки суждено было быть орудіемъ славы *явленной иконы Богоматери*, называющейся по мѣсту явленія Ахтырскою. Обстоятельства явленія сей чудотворной иконы, съ которою соединены судьбы не только древняго и новаго Покровскаго храма, но судьбы многихъ тысячъ лицъ всего края, были слѣдующія: священникъ Покровскаго храма Василій Даниловъ, купивъ новую косу, хотѣлъ испытать доброту ея на травѣ росшей около храма. Когда началъ онъ здѣсь косить траву, то увидѣлъ въ травѣ сіяющую икону, „старого великороссійскаго писма“. Пораженный удивленіемъ, онъ ближоговѣнно перенесъ сію икону въ домъ свой. Это было 2 іюля 1739 г. Здѣсь послѣдовало нѣсколько опытовъ чудесной силы, исходившей отъ сей иконы; священникъ перенесъ икону въ Покровскій храмъ. Въ храмѣ дивныя исцѣленія разныхъ больныхъ текли обильнымъ потокомъ отъ св. иконы, и слава ея распространилась въ мѣста дальнія. По донесенію о семъ протоіерея Симеона Садовскаго (отъ 24 іюля), митрополитъ Антоній приказалъ указомъ изъ Консисторіи отъ 30 іюля 1743 г. произвестъ слѣдствіе о чудесахъ св. иконы ректору Коллегіума и члену Консисторіи архимандриту Анастасію Топольскому, ахтырскому игумену Іоанну Дамаскину и протоіерею Садовскому. Слѣдователи отъ 13 августа донесли Консисторіи, что они осмотрѣли св. икону и что „гор. Ахтырки бригадиръ Лесовицкій и полковая старшина во свидѣтельство писемно показали, что отъ оной иконы ахтырскимъ

и приходящимъ разныхъ мѣстъ обывателямъ въ немощахъ многія исцѣленія преподаются“. Описание чудесъ вытребовано было въ Святѣйшій Синодъ. Императрица Елисавета именнымъ повелѣніемъ отъ 26 ноября 1744 г. приказала изслѣдовать дѣло о явленной иконѣ.—Ректоръ архимандритъ Гедeonъ Антонскій и бѣлгородскій архимандритъ Авксентій произвели болѣе подробное слѣдствіе. Митрополитъ Антоній отъ 18 сентября 1745 года донесъ Святѣйшему Синоду, что чудеса, описанныя въ книжкѣ, присланной изъ Синода, оказались дѣйствительными событіями. Синодъ для большаго удостовѣренія въ истинѣ поручилъ черниговскому архіепископу Амвросію, вмѣстѣ съ архимандритомъ Кіевонечерской Лавры Тимошеемъ Щербацкимъ, въ послѣдствіи митрополитомъ, произвести на мѣстѣ точное изслѣдованіе. Сии слѣдователи, прибывъ въ Ахтырку въ 1746 г., письменными отношеніями къ полковымъ начальствамъ требовали къ себѣ на лицо всѣхъ тѣхъ, которые по книжкѣ о чудесахъ значились испытанными на себѣ чудесную помощь св. иконы. Всѣ таковыя должны были подъ присягою показывать, и показывали, о случившихся съ ними событіяхъ. Историческая вѣрность чудесныхъ событій оказалась несомнѣнною, какъ по обстоятельствамъ и свидѣтелямъ событій, такъ и по разнообразію чудесныхъ происшествій. Святѣйшій Синодъ при экстрактѣ слѣдствій докладывалъ Императрицѣ о всемъ дѣлѣ, и указомъ отъ 22 іюня 1751 года предписалъ: а) „святую оную икону почитать за чудотворную; б) если впредь происходитъ будутъ отъ сей иконы чудеса,—составлять точное и подробное описаніе тому, а Его Пресвященство имѣетъ присылать каждый годъ донесенія о томъ“; в) священникъ Василій Даниловъ долженъ быть свободенъ отъ всякаго надзора судебного, такъ какъ важнѣйшія изъ описанныхъ имъ чудесъ оправдались слѣдствіями. Благочестивая Императрица, радуясь о милости Божіей, явившейся надъ Ея Имперією въ Ея время, положила въ благородной душѣ воздвигнуть достойный храмъ на самомъ мѣстѣ явленія чудотворной Ахтырской иконы Божіей Матери. По Ея повелѣнію отъ 25 апрѣля 1753 года графъ Растрелли сочинилъ планъ каменнаго Покровскаго храма. И храмъ явился такой, какой могъ только предначертать Растрелли, храмъ чудный по величію и стройности своей. Святитель Іасафъ Горленко совершилъ закладку храма. Императрица пожертвовала отъ себя для построенія храма 2000 руб. сереб. и записала это своею рукою въ сборной книгѣ, доселѣ цѣлой. Тогда же послѣдовалъ Высочайшій указъ ея: „Увѣдомились, Мы, что собираемые въ слободскихъ полкахъ и въ городѣ Ахтырѣ въ церкви Покрова Пресвятыя Богородицы, которую Мы повелѣли устроить каменную, доходы деньгами, привѣсами серебрянными и всякою церковною утварью, учрежденными при той церкви отъ Бѣлгородскаго архіерея монахами отбираются на Бѣлгородскую Консисторію, не оставляя ничего на потребу оной церкви. Для того повелѣваемъ: отнынѣ тѣ всѣ доходы отъ подаенія въ ту церковь приходящіе употреблять на нынѣшнее каменное церкви строеніе—и на церковное украшеніе, а по совершеніи церковнаго строенія, на починку оной, и на исправленіе церковныхъ надобностей; и при той церкви построить богадѣльню для больныхъ и престарѣлыхъ изъ тѣхъ доходовъ; для сбора доходовъ опредѣлить изъ Ахтырскихъ знатныхъ гражданъ ктиторовъ церкви“. Храмъ оконченъ въ 1768 г., длина его 24 сажени, ширина 14 сажень, вышина 30 сажень. Онъ освященъ въ 1768 году Порфиріемъ, епископомъ бѣлгородскимъ, и названъ Соборнымъ вмѣсто ахтырскаго Успенскаго. Въ немъ три престола: главный во имя Покрова Богоматери, южный въ честь Ахтырскія иконы Божіей Матери, сѣверный во имя праведныхъ Захарія и Елисаветы—Ангела благочестивой Императрицы, которая въ своемъ Высочайшемъ повелѣніи сама изволила наименовать себя храмоздательницею новаго Покровскаго храма.

Всѣхъ чудесъ записанныхъ въ ркп. книгѣ о чудесахъ св. иконы значителенъ 324 и послѣднее изъ нихъ относится къ 1774 году. Въ 1766 г. сдѣлано было епархіальнымъ начальствомъ распоряженіе о празднованіи св. иконѣ въ епархіи. Передаемъ это распоряженіе въ точномъ видѣ: „Указъ Ея Императорскаго Величества, Святѣйшаго Правительствующаго Синода Члена, пресвященнаго Порфирія, епископа Бѣлгородскаго и Обоянскаго изъ Консисторіи Изюмскаго

Святогорскаго монастыря архимандриту Матвѣю, да Изюмскому Духовному Правленію. Сего 1766 года мая 22 дня Его Преосвященство разсуждалъ о имѣющихся въ епархіи Его Преосвященства *чудотворныхъ иконахъ явившихся Каплуновской въ 1689 году Сентября 11, Ахтырской въ 379 году іюля 2 числа*, при которыхъ многія разныя чудотворенія происходили и нынѣ притекающимъ съ вѣрою подаются исцѣленія; но токмо дабы Матери Божіей надлежащее церковное празднованіе было въ которыя числа положено, по нынѣ о томъ не обнаружено. А во всей Россіи праздненства установленныя въ церквахъ благоговѣнно исправляются по причинѣ разныхъ явленій въ различныя времена, яко-то Тихвинскія иконы, Казанскія, Владимірскія, Смоленскія, Грузинскія, Донскія и прочія. Того ради въ сходство того по Ея Императорскаго Величества указу Его Преосвященствомъ опредѣлено во дни явленій обоихъ чудотворныхъ иконъ отнынѣ въ Бѣлгородѣ и во всей Бѣлгородской епархіи во всѣхъ церквахъ церковное празднованіе первое *сентября 11, второе іюля 2 числа* по надлежащему церковному чиноположенію безъ всякаго упущенія всѣмъ градскимъ и уѣзднымъ священникамъ объявить съ подискою, что и учинено. И о томъ Бѣлгородской епархіи въ монастыри ко властямъ, а въ городѣ въ Духовныя Правленія послать указы. И Изюмскаго Святогорскаго монастыря архимандриту Матвѣю, да Изюмскому Духовному Правленію чинить о томъ по сему Ея Императорскаго Величества указу и о полученіи въ Консисторію рапортовать. Іюля 2 1766 года“. Въ 1844 году съ Высочайшаго соизволенія учрежденъ крестный ходъ съ чудотворною Ахтырскою иконою изъ Покровскаго собора въ возобновленный Ахтырскій монастырь. Торжественный ходъ въ Троицкій монастырь совершается наканунѣ Троицына дня,—а обратное шествіе св. иконы изъ монастыря въ соборъ бываетъ въ недѣлю Всѣхъ святыхъ.

Въ сл. Котельвѣ въ Троицкомъ храмѣ Ахтырскаго у. имѣется *Лоретская икона Пресвятой Богородицы*, на маленькомъ дубоваго дерева блятинѣ подъ серебряною вызолоченною ризою, въ кіотѣ; старожилы говорятъ, что она была перенесена изъ села Млиновъ съ церемоніею соборнѣ котелевскимъ духовенствомъ при намѣстникѣ Верцинскомъ, а пожертвована какою-то женщиною того села, по причинѣ замѣченныхъ знаменій. По словамъ ихъ, она была принесена въ сію церковь около 1778 г. прежде разрушенія втораго фасада церкви, и съ того времени не только прихожане Троицкаго храма, но и всѣ Котелевцы прибѣгали къ ней съ моленіемъ по разнымъ случаямъ. Во время трехъ сильныхъ пожаровъ, происходившихъ въ 1779, 1781 и 1788 годахъ намѣстникъ Верцинскій тоекратно обносилъ икону вокругъ церкви съ приличнымъ пѣніемъ. Въ первомъ всѣ дома жителей, вблизи церкви находившіеся, въ томъ числѣ священниковъ Іереміи и Андрея Пуковскихъ, сгорѣли, а церковь волею Божіею спасена. Во второмъ направленіе вѣтра съ Преображенскаго прихода было прямо на Троицкій храмъ, но неожиданно вѣтръ поворотилъ косвенно къ западу, и опасность миновалась. Въ 1788 году храмъ находился въ величайшей опасности, бывъ объятъ со всѣхъ почти сторонъ пламенемъ; но сверхъ всякаго чаянія остался невредимъ. Народъ во всѣхъ этихъ случаяхъ спасеніе храма благодарно относилъ къ чудодѣйствію Богоматерней иконы. И по этимъ то случаямъ священникъ Верцинскій устроилъ для иконы серебряную ризу; тотъ-же намѣстникъ Верцинскій установилъ крестные ходы изъ Преображенскаго въ Троицкій храмъ въ субботу Лазареву съ ваими, а въ великій пятокъ съ плащаницею, что сохраняется и понынѣ.

Въ сл. Мартовой Волчанскаго у. есть *икона Божій Матери*.—Эта икона первоначально находилась въ Аркадіевской Богородичной пустыни, лежавшей на лѣвомъ берегу Дона, вблизи сл. Мартовой. Послѣ закрытія пустыни, въ концѣ прошлаго столѣтія, упомянутая икона вмѣстѣ съ прочей утварью перенесена въ сл. Мартовую и нынѣ находится въ каменномъ храмѣ Рождества Пресвятыя Богородицы. „Икона сія замѣчательна, какъ по древности своей, такъ и по тому уваженію, которое имѣютъ къ ней жители сей слободы и околныхъ мѣстъ“.

Въ сл. Каплуновкѣ, въ 35 верстахъ отъ г. Богодухова, находится одинъ изъ самыхъ величественныхъ храмовъ въ епархіи и это-же мѣсто ознаменовано любовью Богоматери.

Здѣсь имѣется чудотворная *Каплуновская икона Божіей Матери*. Первый храмъ Каплуновки Рождества Пресв. Богородицы построенъ былъ въ 1688 г. Строителемъ былъ ахтырскій полк. Иванъ Иван. Перекрестовъ, получившій предѣлъ по жалованной грамотѣ землю въ 20 верст. отъ Ахтырки въ вершинѣ р. Хухры и назвавшій образовшееся здѣсь поселеніе черкасовъ по имени Осадчаго Каплуна—Каплуновскою. За годъ до построения храма явился къ полковнику на службу изъ Польши Иванъ Ильичъ Умановъ,—едва-ли не выходецъ изъ Умани. Въ слѣдующемъ году Иванъ Ильичъ просилъ полковника исходатайствовать ему санъ священства, и въ 1688 г. посвященъ онъ былъ во священника Каплуновской церкви Рождества Богородицы митрополитомъ Аврааміемъ. Сему то священнику Богоматерь указала на свой чудотворный образъ. Это было такъ: Сент. 8 1689 г. священникъ Іоаннъ видѣлъ во снѣ благолѣпнаго и украшеннаго сѣдинами мужа, который сказалъ ему: на третій день послѣ сего придутъ къ тебѣ изъ Москвы три иконописца, одинъ лѣтъ 60, другой 80, третій 90 лѣтъ; у старшаго изъ нихъ сними сверху связки семь иконъ, и осьмую—Казанскую икону Богоматери возьми себѣ съ благоговѣніемъ, и узришь благодать. Умановъ, пораженный сновидѣніемъ, три дня постился, служилъ литургіи и по окончаніи литургіи на третій день, возвращаясь домой изъ храма, увидѣлъ иконописцевъ тѣхъ лѣтъ старости, какъ ему сказано было во снѣ. Онъ пригласилъ ихъ къ себѣ въ домъ и взялъ у старшаго связку иконъ, и осьмая изъ иконъ связки дѣйствительно была Казанская икона Божіей Матери. Онъ оставилъ эту икону у себя за 15 коп., которыхъ однако иконописецъ не взялъ. Двѣ недѣли икона находилась въ домѣ священника, а на третьей недѣлѣ, ночью съ субботы на воскресенье явилась священнику дѣва необыкновенной красоты и, пробуждая его перетомъ, сказала: „Іерей Іоаннъ! не держи Меня въ твоей храмѣ, отнеси въ храмъ Божій“—Священникъ, пробудясь въ ужасѣ, увидѣлъ въ комнатѣ свѣтъ подобный блеску молніи; потомъ собравшись съ мыслями собралъ почтенныхъ изъ прихожанъ и, объявивъ о видѣніи, отслужилъ молебенъ и перенесъ икону въ храмъ. Всѣ эти свѣдѣнія помѣщены въ описаніи явленія и чудесъ св. иконы Каплуновскія, составленномъ въ 1744 г. „въ Харьковской Академіи“, гдѣ при томъ сказано, что описаніе явленія св. иконы взято съ свидѣтельства даннаго священникомъ Іоанномъ Умановымъ. Въ рукописи внесены и чудеса бывшія послѣ 1744 г., и нѣкоторыя изъ нихъ засвидѣтельствованы собственноручною подписью испытавшихъ на себѣ милость Богоматери, другія записаны рукою самихъ благодѣтельствованныхъ, между ними приложено въ копіи письмо Ивана Паскевича, писанное къ настоятелю Каплуновскаго храма, іеромонаху Герману, съ извѣщеніемъ о исцѣленіи жены его Паскевича, совершившемся въ 1760 г. по милости Богоматери. Здѣсь же описано и слѣд. событіе. Въ 1709 г. во время войны шведской король Карлъ и гетманъ Мазена были въ Каплуновкѣ и стояли въ домѣ священника Уманова; самъ священникъ былъ тогда съ чудотворною иконою въ Харьковѣ для представленія къ Царю Петру и оставался тамъ 2 недѣли; дерзкіе лютеране арміи Карловой 3 раза пытались зажечь храмъ Каплуновскій и не могли зажечь. Карлъ видѣлъ въ окно, какъ зажигали храмъ, и изумленный неудачею, спрашивалъ Мазену: что это значитъ? Отчего не горитъ храмъ? Мазена сказалъ: говорятъ, что храмъ славится чудесами иконы. Карлъ велѣлъ поймать кого либо изъ жителей Каплуновки, и въ лѣсу пойманъ Григорій Журавель. Король спросилъ его: „гдѣ Царь Петръ“? Журавель отвѣчалъ: по слухамъ, въ Харьковѣ.—„А гдѣ ваша икона“?—По приказу начальства взята священникомъ въ Харьковѣ.—Карлъ, обратясь къ Мазенѣ сказалъ: смотри, тамъ, гдѣ будетъ эта икона, мало намъ надеждъ на успѣхъ. Св. икона была на полѣ подъ Полтавою, и Петръ три раза обращался съ молитвою къ св. иконѣ. Каплуновская икона переносится въ г. Богодуховъ 15 сентября и обратно 15 октября.

Въ сл. Большой-Писаревкѣ, въ 37 в. отъ Богодухова, въ храмѣ Успенск. Пресв. Богородицы находится *икона Божіей Матери*, именуемая *Михайловскою*. Она служитъ предметомъ благочестиваго уваженія не только для жителей Писаровки, но и для цѣлой окрестности. О первомъ ея прославленіи изъ

вѣстно слѣдующее: „при Михайловской церкви, замѣненной Успенскою, была богадѣльня—пристанище странниковъ и людей безпріютныхъ. Въ этой избѣ случилось заболѣть одному страннику и онъ пролежалъ больнымъ около года. Тѣ которые бывали въ богадѣльнѣ, привыкли считать этого больного недвижимымъ и безнадежнымъ. Но разъ они видятъ,—неизлѣчимый больной идетъ самъ собою и несетъ въ храмъ икону. На вопросы изумленнаго любопытства онъ говорилъ: въ одну ночь, когда лежалъ я на одрѣ, слышалъ я голосъ, который приказывалъ вынести изъ хижины въ церковь икону Богоматери—и обѣщалъ здоровье за трудъ послушанія. Я приподнялся, но послѣ опять легъ. Утромъ снова слышалъ я тотъ-же голосъ и снова ощущалъ особенное благотворное дѣйствіе его на больное тѣло; я вскочилъ съ постели, дошелъ кое-какъ до стола и пришелъ въ раздумье, что со мною дѣлается? Взоръ мой остановился на иконѣ Богоматери; подумавъ, я взялъ ее, обтеръ пыль, поставилъ на столъ и положилъ нѣсколько земныхъ поклоновъ, потомъ отнесъ ее въ церковь и сталъ совѣмъ здоровъ“.

Въ той-же слободѣ въ Покровскомъ храмѣ есть древняя икона *св. Николая* перешедшая сюда изъ упраздненной въ Александровкѣ Николаевской церкви, существовавшей съ 1714 г. Тамъ она поставлена была помѣщиками Орловыми, которые получили ее отъ Волынянскаго игумена Варлаама. Многіе и нынѣ не безъ плода обращаются къ сей иконѣ съ молитвою о помощи небесной.

Озерянская икона Божіей Матери, съ давняго времени извѣстна по чудеснымъ благотвореніямъ. Въ первый разъ открылись чудеса ея въ Озерянской пустынѣ, Харьков. уѣзда, почему и называется она Озерянскою. Она писана на холстѣ кистію древняго малороссійскаго художника; на холстѣ примѣтны еще складки—слѣды путевого храненія святыни. Всѣ эти особенности подають мысль, что *св. икона* писана однимъ изъ страдальцевъ православія, орошавшимъ слезами молитвы изображаемый имъ ликъ Богоматери и взывавшимъ о помощи небесной для гонимыхъ чадъ православія, и что она принесена была изъ-за Днѣпра. При открытіи порваго чуда ея, не знали кто поставилъ ее въ монастырской транзѣ; конечно владѣлецъ ея—выходецъ изъ-за Днѣпра, покоился тогда уже въ землѣ. По закрытіи Озерянской пустыни и Куряжа *св. икона* перенесена была въ Покровскій монастырь; а при возстановленіи разореннаго Куряжа, для освященія его поставлена была (въ 1797 г.) въ томъ монастырѣ. Въ 1843 г., по представленію преосвящен. Инокентія о желаніи жителей гор. Харькова видѣть благодатную святыню среди своихъ жилищъ, Государь Императоръ, въ 16-й день октября 1843 г., Высочайше утвердить соизволилъ опредѣленіе Св. Синода—ежегодно приносить 30 сентября Озерянскую Икону Божіей Матери въ Харьковскій Покровскій храмъ, и послѣ того, какъ она будетъ оставаться въ семъ храмѣ во всю зиму, 22 апрѣля относить въ Куряжскій монастырь. вмѣстѣ съ тѣмъ утвержденъ былъ священный церемоніаль сопровожденія *св. Иконы* въ Харьковъ и изъ Харькова; вмѣстѣ же съ тѣмъ увеличенъ и штатъ монашествующихъ Покровскаго архіерейскаго монастыря, для совершенія молебствій и службы предъ чудотворною иконою. Въ 1852 г. учрежденъ ходъ съ этой иконою изъ Куряжскаго монастыря въ сл. Озерянку 15 іюня и обратно 28 іюля.

Въ г. Харьковѣ въ Успенскомъ соборѣ имѣется драгоценная святыня, подлинная, явленная и чудотворная икона *Пресвятыя Богородицы* именуемой *Елецкою* къ которой жители города Харькова и окрестныхъ мѣстъ имѣютъ особенное благоговѣніе. Икона изображаетъ въ вѣтѣвахъ ели Пресвятую Дѣву Марію, окруженную лучами; на лонѣ Приснодѣвы Предвѣчный Младенецъ, въ бѣломъ хитонѣ, держащій въ лѣвой рукѣ свитокъ, а правую благословляющій. По описанію ея, составленному архимандритомъ черниговскаго Елецкаго монастыря Іоаникіемъ Голятовскимъ, въ книгѣ Скарбинца (Сокровищница) и напечатанной въ 1676 году въ Новгородѣ Сѣверскомъ, сія икона во время княженія въ Черниговѣ князя Святослава Ярославовича (внука *св. Владиміра*) явилась на деревѣ ели, на горахъ Болдиныхъ, близъ Чернигова въ 1060 г. 6 Февраля. Преподобный Антоній Печерскій, подвергшись въ то время невинно гнѣву вел. князя Изяслава тайно удалился въ Черниговъ къ князю Святославу

и во время пребыванія своего въ горахъ Болдиныхъ, содѣйствиємъ князя Святослава устроилъ каменную церковь на томъ мѣстѣ, гдѣ явилась святая икона Елецкая. Такъ говоритъ и синодикъ о сей иконѣ, написанный Зосимою Прокоповичемъ, епископомъ Черниговскимъ. По извѣстію того же синодика и скарбицы, церковь и обитель, основанная преподобнымъ Антоніемъ Печерскимъ, въ цѣлости и благолѣпнн существовали до нашествія Татарскаго; здѣсь же находилась и св. икона. Во время Батыева нашествія церковь сія съ обителью была разорена и оставалась въ развалинахъ до 1470 г., когда князь кіевскій Сумеонъ Олельковичъ обновилъ ее. Св. икона Елецкая во время татарскаго разоренія была сохранена во внутренности стѣны церковной; по обновленіи же храма находилась въ храмѣ. Когда Черниговъ пререшель въ руки Польскаго короля, то въ 1579 г. св. икона была взята княземъ Бяратинскимъ и оставалась въ домѣ Бяратинскихъ, потомковъ Черниговскаго князя Святослава Ярославовича, въ видѣ наслѣдственнаго достоянія. Скарбица говоритъ, что подлинная Елецкая икона съ покореніемъ Чернигова подъ владычество польское и литовское, бывъ взята въ Москву Бяратинскимъ, неизвѣстно, гдѣ обрѣтается и что списки съ св. иконы между св. образами продавались въ то время въ Москвѣ и въ другихъ мѣстахъ. Одинъ изъ такихъ списковъ или копій, по повѣствованію Скарбицы, привезенъ былъ въ Черниговъ на ярмарку въ 1765 г. въ день Богоявленія Господня и будучи приобрѣтенъ Константиномъ Константиновичемъ Мазопетомъ, отланъ въ церковь черниговскаго Елецкаго монастыря. Сія икона, будучи поставлена благоговѣнно въ церкви монастырской, по благодати Божіей и по благоволенію Божіей Матери, вскорѣ явилась чудотворною. Скарбица описываетъ самыя чудеса, которыя совершались отъ сей новой чудотворной иконы. Въ 1687 г. окольникій князь Данилъ Бяратинскій, командиръ новгородскихъ полковъ подъ начальствомъ князя Василія Голицына бывъ въ походѣ противъ Крыма, на возвратномъ пути изъ похода сдѣлался боленъ въ Харьковѣ и находясь близъ смерти отдалъ бывшую съ нимъ въ походѣ св. Елецкую икону Пресв. Богородицы въ харьковскій Успенскій соборъ. Такое преданіе о появленіи чудотворной иконы въ харьковскомъ соборѣ дошло до новаго времени отъ протоіереевъ Григорія Александрова и Стефана Флоринскаго, изъ коихъ первый, бывъ при соборѣ съ 1719 по 1767 годъ, слышалъ это отъ дяди своего Іакова Петрова, бывшаго священникомъ, а потомъ протоіереемъ собора и передалъ зятю своему протоіерею Флоринскому, скончавшемуся 1805 г. Многочисленныя чудеса, совершающіяся надъ прибѣгающими съ вѣрою къ сей иконѣ, древность изображенія Богоматери, совершенно сообразнаго съ описаніемъ Скарбицы и надпись весьма древняго письма, написанная киноварью: „Образъ, Пресвятая Богородица Елецкая Черниговская“ сами по себѣ удостовѣряютъ въ подлинности сей св. иконы. Кромѣ того въ самой древней описи Успенскаго собора, составленной по повелѣнію преосвященнаго епископа Епифанія въ 1724 г. Кафедральнымъ намѣстникомъ Іосифомъ Сенютовичемъ подъ № 12 значится: „Образъ Чудотворной Пресвятыя Богородицы Елецкой, риза серебряная позолоченная, надана курчениномъ Финогеномъ Безходарнымъ, а подевѣшникъ позолоченный полковникомъ Григоріемъ Квѣткою.“

Владимірская икона Божіей Матери въ Хорошевомъ женскомъ монастырѣ. Эта икона съ частями мощей пр. Пимена многострадальнаго и Агапита врача съ незапамятныхъ временъ составляетъ предметъ особеннаго благоговѣнія въ обители.

Владимірская икона Божіей Матери первоначально принадлежала Чугуевской Владимірской пустыни, которая находилась на берегу Дону, въ 6 верстахъ отъ Чугуева. Она называлась Владимірскою и Богородичною по храму, посвященному славі Владимірской иконы Божіей Матери. Древняя икона Владимірской Божіей Матери, нынѣ находящаяся въ приходскомъ храмѣ бывшаго монастырскаго мѣстечка Кочетка, доселѣ пользуется особеннымъ уваженіемъ въ народѣ, и благоговѣнную вѣру награждаетъ дарами благодати.—Въ дни памяти Владимірской иконы Матери Божіей, 21 мая и 23 іюня, бываетъ изъ храма крестный ходъ, при стеченіи многочисленнаго народа, на древнее мѣсто монастыря,

на высокую скалу. Изъ с. Кочетка эта икона переносится въ Покровскій соборъ г. Чугуева 15 октября и обратно въ с. Кочетокъ въ 4-й день Св. Пасхи.

Въ с. Константиновкѣ, Зміевского уѣзда, находится въ храмѣ *Казанская икона Божіей Матери*, которая съ давняго времени и понынѣ оказываетъ надъ вѣрующими молитвенниками чудесную силу. При храмѣ, лѣтъ 30 тому назадъ, были записки какъ о началѣ проявленія знаменій этой иконы, такъ и о разныхъ опытахъ чудесной силы ея; но записки эти затерялись. Въ послѣднія 30 лѣтъ совершилось довольно число чудесныхъ дѣлъ при этой иконѣ, засвидѣтельствованныхъ очевидцами.

Высочиновскій храмъ, Зміевского уѣзда, пользуется особенною благодатию Божіею. Въ немъ есть древняя *Казанская икона Божіей Матери*. Она ищетаетъ исцѣленія вѣрующимъ, какъ это испытали на себѣ многіе. Во время холеры 1831 года ее брали въ Зміевъ, гдѣ, по просьбѣ гражданъ, продолжались молебствія предъ нею двѣ недѣли. Весною, во время свободное отъ работъ, жители окрестныхъ селеній собираются къ сей иконѣ съ теплою вѣрою. Въ 1822 г. устроена на сію икону серебряная вышощенная риза съ алмазами—даръ усердствующихъ къ святой иконѣ. Нынѣ въ Высочиновѣ устроенъ монастырь, а икона ежегодно переносится въ соборную церковь г. Зміева 27 іюня, а обратно 7 іюля.

Въ Пескахъ, подгородной слободѣ г. Изюма, находится *икона Казанской Божіей Матери* весьма чтимая въ краѣ. Прежде она находилась въ бывшемъ въ г. Изюмѣ храмѣ Вознесенія Господня.

Хронологическій списокъ Харьковскихъ областныхъ правителей. *)

Слободская Украина выросла въ относительно позднее время и потому не имѣла сложившейся самобытно организаціи своего управленія; къ тому же выросла она изъ различныхъ, перепутавшихся между собой элементовъ; этимъ объясняется, съ одной стороны, сложность, съ другой—шаткость какую мы наблюдаемъ въ ея управленіи. Нелегко разобратся въ этой путаницѣ. Слободскіе полки, главные клѣточки, изъ которыхъ сложилась организація Слободской Украины, въ массѣ дѣлъ, административныхъ, судебныхъ и иныхъ, управлялись сами собой при посредствѣ своихъ полковниковъ и сотниковъ—такъ было съ начала и до конца ихъ существованія, но въ тоже время въ финансовомъ и военномъ отношеніяхъ они вѣдались сначала Бѣлгородскимъ разрядомъ, затѣмъ Московскимъ посольскимъ Приказомъ. Съ 1700 г. военное управленіе переходитъ въ руки генерала, командовавшаго украинской дивизіей. Съ 1708 по 1719 г. территория Слободскихъ полковъ переходитъ въ губернское управленіе частью Азовской, частью Кіевской губерній, но потомъ опять отходить къ Бѣлгородской провинціи, вѣдается Бѣлгородскимъ воеводой и провинціальной канцеляріей, съ высшими инстанціями—сначала Сенатомъ, потомъ Военной коллегіей. Въ 1732 г. Слободскіе полки поручаются особому бригадному командиру, причемъ учреждается главное присутственное мѣсто для всей Слободской Украины: „Канцелярія комиссіи учрежденія Слободскихъ полковъ“—въ тоже время были произведены измѣненія и во внутреннемъ управленіи полковъ. Но новые порядки снова оказывались крайне неустойчивыми, мѣнялись по частямъ на старыя, пока наконецъ не явилась болѣе энергическая попытка произвести радикальную перемѣну въ управленіи. Началось въ 1764 г., когда изъ Слободскихъ полковъ была образована Слободско-Украинская губернія. Теперь перемѣна должна была задѣть самое существен-

*) Главный матеріалъ для составленія списка намѣстниковъ и губернаторовъ доставилъ Комитету зн. Н. Н. Туркестановымъ, издателемъ книги *Губернскій Службникъ 47 намѣстничествъ*, напечатанной въ С.-Петербургѣ въ 1869 г. Редакція Календаря весьма признательна зн. Туркестанову за сообщенныя свѣдѣнія.

ное, измѣнить организацію самыхъ полковъ; для этого была прислана Экспедиція учрежденія Слободскихъ полковъ.

Въ 1765 г. въ Харьковѣ была открыта Губернская Канцелярія съ губернаторомъ во главѣ, а въ остальныхъ полковыхъ городахъ—провинціальныя канцеляріи; старое сотенное управленіе смѣнилось комиссарствами и земскими ратушами. Всѣ эти преобразованія направлялись къ тому, чтобы сгладить всѣ существовавшія до тѣхъ поръ мѣстныя особенности въ управленіи и подвести это управленіе подъ выработавшійся общій типъ русскаго областнаго управленія. Надо сказать, что выше рѣчь шла исключительно лишь о слободскихъ полкахъ, т. е. только о черкасскомъ населеніи Слободской Украины; великорусское же ея населеніе, до введенія общерусскихъ учреждений управлялось воеводами и воеводскими канцеляріями, которые были въ каждомъ уѣздѣ.

Слободско-Украинская губернія существовала до 1780 г., въ этомъ году было открыто намѣстничество. Но въ 1796 г. опять была восстановлена Слободско-Украинская губернія.

Мы не могли внести въ нашъ списокъ правителей Слободской Украины, ни управлявшихъ ею въ разное время генераловъ и бригадировъ, ни воеводъ, такъ какъ свѣдѣнія о тѣхъ и другихъ слишкомъ не точны и отрывочны. Относительно полковниковъ Слободскихъ полковъ также нельзя было восстановить точно годы ихъ управленія; пришлось во многихъ случаяхъ ограничиться однимъ годомъ вступленія ихъ въ должность, или годомъ смерти, или, наконецъ, просто годомъ, подъ какимъ встрѣчается полковникъ въ сохранившемся документѣ.

Полковники слободскихъ полковъ:

Харьковскаго полка.

1. Иванъ Сирко до 1657 г.
2. Ренка Федоръ, убитъ 16 октября 1669 г.
3. Донецъ Григорій Ерофеевичъ 1669—1691.
4. Захаржевскій Федоръ Григорьевичъ 1691—1706.
5. Шидловскій Федоръ Владим. 1706—1710.
6. Шидловскій Лаврентій 1710.
7. Куликовскій Прокофій Васил. до 1714.
8. Квитка Григорій Семеновичъ 1714—1733.
9. Тебяшевъ Степанъ Ивановичъ 1733—1757.
10. Куликовскій Матвѣй Прокоф. 1757—1765.

Ахтырскаго полка:

1. Донецъ Иванъ (?).
2. Демьянъ Зиновьевичъ +1676.
3. Николай Матвѣевичъ 1677.
4. Сагунъ Федоръ 1680.
5. Перекрестовъ Иванъ Ивановичъ оставленъ въ 1704 г.
6. Кондратьевъ Романъ Григор. 1699.
7. Перекрестовъ Даніилъ Ив. управлялъ вмѣстѣ съ отцомъ.
8. Осиповъ Федоръ Осипов. 1704—1711.
9. Осиповъ Максимъ Федоров. 1711.
10. Лесевицкій Алексій Леонтьевичъ 1724—1734.
11. Лесевицкій Ив. Алексѣевичъ 1743.
12. Лесевицкій Констант. Алексѣевичъ.
13. Лесевицкій Георгій Алексѣевичъ.
14. Боярскій Мих. Иван. 1762—1765.

Сумскаго полка:

1. Кондратьевъ Герасимъ Герасимов. 1668—1683.
2. Кондратьевъ Григ. Герасимовичъ 1683.

3. Кондратьевъ Андрей Герасим. 1700—1706.
4. Кондратьевъ Ив. Андреевичъ 1706—1722.
5. Перекрестовъ-Осиновъ Васил. Данилов. 1732.
6. Кондратьевъ Дмитрій Григор. 1743.
7. Донецъ-Захаржевскій Михаилъ Михайловичъ.
8. Романовъ Романъ Иван. 1765.

Изюмскаго полна.

1. Григорій Ерофеевичъ Донецъ, вмѣстѣ и Харьковскій.
2. Донецъ-Захаржевскій Констан. Григ. 1681—1692.
3. Шидловскій Федоръ Владим. 1692—1711.
4. Донецъ-Захаржевскій Мих. Конст. 1712.
5. Шидловскій Лаврент. Ив. 1733.
6. Квитка Ив. Григ. 1743—1752.
7. Краснокутскій Федоръ Ѳомичъ 1752—1765.

Балаклейскаго полна.

1. Черниговецъ Яковъ Евстафьевичъ 1668—1675 (этотъ полкъ вошелъ въ составъ Изюмскаго).

Намѣстники Харьковскаго намѣстничества.

1. Румянцевъ-Задунайскій, графъ Петръ Александр. 1780—1781 г. *) По другимъ свѣдѣнiямъ, первымъ намѣстникомъ былъ назначенъ слободско-украинскій губернаторъ Щербининъ, Евдокимъ Алексѣев. 1780—1782.
2. Чертковъ Васил. Алексѣевичъ 1782—87.
3. Потемкинъ-Таврическій, кн. Григ. Александр. 1788—1791.
4. Леванидовъ Андр. Яков. 1796.

Черниговскіе, Полтавскіе и Харьковскіе генералъ-губернаторы.

1. Левашевъ гр. Вас. Васильевичъ 1835—1836.
2. Строгановъ гр. Александр. Серг. 1836—1840.
3. Долгоруковъ кн. Никол. Андр. 1840—1847.
4. Коконшинъ Серг. Александр. 1847—1857.

Временные Харьковскіе генералъ-губернаторы.

1. Лорисъ-Меликовъ гр. Михаилъ Таріеловичъ 1879—1880.
2. Дондуковъ-Корсаковъ кн. Александръ Михайловичъ 1880—1881.
3. Святополкъ-Мирскій кн. Дмитр. Ив. 1881—1882.

Слободско-Украинскіе губернаторы.

1. Щербининъ Евдок. Алексѣев. 1765—1780.
2. Норовъ Дмит. Антон. 1781—1788.
3. Пашковъ Ив. Дмитр. 1788—1790. **)
4. Кишенскій Федор. Ив. 1790—1796.
5. Тепловъ Алексій Григ. 1796—1798.
6. Сабуровъ Петръ Федор. 1798—1800.
7. Невѣровъ Кирил. Ив. 1800—1801.
8. Зильбергарининъ Густавъ Карлов. 1801—1802.
9. Артаковъ Андр. Кондр. 1802—1803.
10. Бахтинъ Ив. Ив. 1803—1815.

*) Бн. Н. Туркестанова Губернскій служебникъ 47 намѣстничествъ. Сиб. 1869 г.

**) Норовъ, Пашковъ и Кишенскій были губернаторами во время существованiя намѣстничества и назывались правителями намѣстничества.

11. Муратовъ Вас. Григ. 1815—1821.
12. Грибовскій Мих. Кирил. 1821—1825.
13. Каховскій Мих. Иван. 1825—1833

Харьковскіе гражданскіе губернаторы.

14. Трубецкой кн. Петръ Ив. 1833—1837.
15. Дайеръ 1837—1838 (въ Харьковъ не прїѣзжалъ.)
16. Устимовичъ Андрианъ Прокоф. 1838—1840.
17. Мухановъ Сергій Николаевичъ 1840—1848.
18. Траскинъ Александръ Семен. 1848—1856.
19. Остенъ-Сакенъ гр. 1856—57.
20. Лужинъ Ив. Дм. 1857—1860.
21. Ахматовъ 1860—1862.
22. Сиверсъ гр. Александръ Карлов. 1862—1866.
23. Дурново Петръ Павлов. 1866—1870.
24. Крапоткинъ кн. Дм. Никол. 1870—1879.
25. Валь Вильг. Виктор. 1879—1880.
26. Грессеръ Петръ Аполлоновичъ 1880—1882.
27. Калачовъ Викторъ Васил. 1882—1884.
28. Инскуль бар. Александръ Александр. 1884—1886.
29. Петровъ Александръ Ивановичъ 1886—

НЕКРОЛОГЪ. *)

Баршевскій, Викторъ Ивановичъ.

Скончался 15 марта. Хотя покойный не получилъ юридическаго образованія—кончилъ курсъ въ Петербургскомъ университетѣ по историко-филологическому факультету—но почти всю свою долгую жизнь, за небольшимъ исключеніемъ, онъ служилъ по судебному вѣдомству, сначала въ канцеляріи министерства юстиціи, потомъ въ должностяхъ товарища председателя гражданской палаты и губернскаго прокурора, и наконецъ; больше 15 лѣтъ онъ былъ членомъ Харьковской судебной палаты. Такимъ образомъ, онъ пріобрѣлъ знанія и опытность цивилиста, что дало ему возможность написать въ Журналѣ Мин. Юстиціи „О частныхъ жалобахъ“. Но научную извѣстность покойный имѣеть благодаря его трудамъ по собиранію рукописей Магдебурскаго права и Литовскаго Статута, о которомъ онъ дѣлалъ докладъ Кіевскому юридическому обществу, напечатанный въ Кіевскихъ Университетскихъ Извѣстіяхъ. Проф. Кистяковскій, въ своемъ замѣчательномъ трудѣ „Права, по которымъ судится малоросійскій народъ“, съ большей признательностью отзывается о той помощи, какую оказалъ ему В. И. Баршевскій доставленіемъ десяти рукописей Статута и Магдебурскаго права. Покойный былъ родомъ изъ Черниговской губ., гдѣ онъ и похороненъ, въ его собственномъ подгородномъ имѣніи Жолвинкѣ. Долгая, трудовая и мирная жизнь покойнаго была возмущена въ первой своей половинѣ однимъ обстоятельствомъ: не избѣгнувъ увлеченій молодости, В. И. былъ посланъ въ Архангельскую губ., гдѣ онъ учительствовалъ въ сороковыхъ годахъ. Незадолго до своей смерти В. И. просилъ у пишущаго эти строки нѣкоторыхъ свѣдѣній, необходимыхъ, какъ онъ говорилъ, для составляемыхъ имъ воспоминаній. Можетъ быть, семья покойнаго найдетъ возможнымъ ознакомить публику съ этими воспоминаніями.

*) Въ некрологъ вносятся лица, скончавшіяся въ 1887 году.

Иткинъ, Вольфъ Григорьевичъ.

Скончался 3 мая, 74 лѣтъ отъ роду. Вольфъ Григорьевичъ былъ не только дѣйствительнымъ, но и дѣйствующимъ членомъ нашего Статистическаго Комитета. Биографія его немногосложна, но дѣятельность, по крайней мѣрѣ для нашего Комитета, была плодотворной. Вольфъ Григорьевичъ, бердичевскій купецъ, сначала имѣлъ собственную торговлю галантерейными товарами въ Бердичевѣ, потомъ жилъ въ Москвѣ въ качествѣ комиссіонера отъ Бердичевскихъ купцовъ. Въ Москвѣ же сдѣлался комиссіонеромъ торговаго дома Бакланова по закупкѣ шерсти, для чего приходилось ему ѣздить по ярмаркамъ южной Руси, извѣстнымъ по торговлѣ шерстью: въ Полтаву, Екатеринославъ, Бахмутъ, Ростовъ-на-Дону и др. Въ Харьковъ онъ перѣхалъ около 1864 г. и здѣсь до самой смерти оставался комиссіонеромъ Бакланова; кромѣ того онъ состоялъ комиссіонеромъ нѣкоторыхъ иностранныхъ фирмъ по торговлѣ пухомъ и перомъ. Вольфъ Григорьевичъ, посѣщая южно-русскія ярмарки вообще и Харьковскія въ особенности, наблюдалъ за ходомъ ихъ торговли, а съ 1858 г. началъ дѣлится собираемыми свѣдѣніями съ читающей публикой, помѣщая свои обзоры Харьковскихъ и другихъ ярмарокъ въ „Харьковскихъ Губернскихъ Вѣдомостяхъ“ и въ столичныхъ газетахъ. Въ 1867 г. Иткинъ предпринялъ болѣе подробное и тщательное обозрѣніе четырехъ Харьковскихъ ярмарокъ. Трудъ его былъ представленъ въ Губернскій Статистическій Комитетъ и помѣщенъ въ Памятной Книжкѣ Харьковской губерніи на 1868 г., а составитель избранъ въ члены Комитета. Съ тѣхъ поръ собраніе свѣдѣній о Харьковскихъ ярмаркахъ обыкновенно возлагалось Статистическимъ Комитетомъ на Иткина; къ его же содѣйствію по части собранія свѣдѣній о Харьковской торговлѣ и нѣкоторыхъ видахъ мѣстной промышленности, какъ напр. овцеводствѣ, торговлѣ шерстью и разными сырыми продуктами,—обращались не только мѣстная администрація, но также лица, которые были командированы разными вѣдомствами для ознакомленія съ мѣстной промышленностью и пр. За свои многочисленные труды на пользу Статистическаго Комитета онъ не получалъ вознагражденія; Комитетъ могъ возмѣщать лишь его личные расходы по собранію свѣдѣній о Харьковскихъ ярмаркахъ, назначивъ для этого 175 руб. въ годъ за всѣ четыре ярмарки. Кромѣ того, по представленіямъ гг. Предсѣдателей Комитета, Иткинъ получилъ четыре золотыя медали за свои полезные труды. Смерть Иткина составляетъ весьма чувствительную потерю для нашего Комитета. Комитетъ, конечно, не найдетъ другого лица, которое замѣстило-бы Иткина, такъ какъ для этого нужно совпаденіе двухъ не часто совпадающихъ условій: съ одной стороны, опытности въ такомъ спеціальному дѣлѣ, съ другой—искренняго желанія быть полезнымъ и другимъ этой своей опытностью.

Приводимъ подробный списокъ всѣхъ собранныхъ Иткинымъ матеріаловъ и составленныхъ имъ статей и замѣтокъ по мѣстной торговлѣ, какъ напечатанныхъ въ разныхъ періодическихъ изданіяхъ, такъ и необнародованныхъ. При этомъ считаемъ необходимымъ присоветовать, что въ канцеляріи Комитета хранятся два рукописныхъ тома его трудовъ, въ которые внесено почти все то, что имъ было записано въ теченіи болѣе нежели двадцати пяти лѣтъ.

Статьи, не относящіяся къ ярмаркамъ г. Харькова:

„Харьк. Губ. Вѣд.“ 1858 г. № 33. Свѣдѣнія о торговлѣ шерстью и нѣкоторыми другими продуктами на Полтавской Ильинской ярмаркѣ въ 1858 г.

„Х. Г. В.“ 1859 г. № 66. Петропавловская ярмарка въ Екатеринославѣ въ 1859 г.

„Х. Г. В.“ 1859 г. № 80. Ильинская ярмарка въ 1859 г. въ Полтавѣ.

„Х. Г. В.“ 60 г. № 66. О Коренной ярмаркѣ 1860 г.

„Х. Г. В.“ 60 г. № 72. О шерстяной ярмаркѣ въ Екатеринославѣ въ 60 г.

„Х. Г. В.“ 61 г. № 69. О шерст. ярмаркѣ въ Екатеринославѣ въ 61 г.

„Х. Г. В.“ 62 г. № 94. Объ украинскихъ ярмаркахъ.

„Биржевыя Вѣдомости“ 1865 г. Шерстяная ярмарка въ Екатеринославѣ въ 1865 г.

„Х. Г. В.“ 67 г. № 74. О перенесеніи срока Троицкой шерстяной ярмарки.
 „Х. Г. В.“ 67 г. № 15 и газ. „Москва“ № 23. О нѣкоторыхъ неправильностяхъ въ нашей торговлѣ шерстью.

„Х. Г. В.“ 67 г. № 67 и газ. „Москва“ № 128. Нѣсколько словъ о минимомъ пониженіи цѣны на шерсть.

Отчетъ, написанный для Стат. Комитета, о Харьковскихъ шерстомойныхъ заведеніяхъ въ 1868 г. и напечатанный въ „Х. Г. В.“ за 1870 г. № 37 и въ Трудахъ Губернскаго Стат. Комитета на 1872 г.

„Х. Г. В.“ 1868 г. № 131. О вліяніи проводимой желѣзной дороги на торговлю г. Харькова.

„Х. Г. В.“ 69 г. № 81. Екатеринославская Петропавлов. ярмарка въ 69 г.

„Х. Г. В.“ 69 г. № 88. Обзорѣніе Полтавской Ильинской ярмарки въ 69 г.

„Х. Г. В.“ 70 г. № 32 и 49. По вопросу о томъ, нужна-ли охранительная пошлина на ввозимую къ намъ шерсть для упроченія нашего овцеводства.

„Х. Г. В.“ 70 г. № 4. Обзорѣніе торговли сырыми продуктами на главныхъ рынкахъ южной Россіи.

„Х. Г. В.“ 70 г. № 18. Возраженіе на статью „Земледѣльческой Газеты“ по поводу помѣщеннаго въ „Х. Г. В.“ отчета о шерстяной ярмаркѣ.

„Х. Г. В.“ 70 г. № 68. О необходимости установленія болѣе правильныхъ отношеній между производителями и покупателями шерсти на Харьковскихъ ярмаркахъ.

Свѣдѣнія, сообщенныя въ 1878 г. начальнику губерніи для отчета за 1877 г., о торговыхъ оборотахъ на Харьковскихъ ярмаркахъ и о вліяніи вновь проведенной желѣзной дороги на торговые обороты и на экономическій бытъ населенія.

Труды Харьк. Губ. Стат. Комитета за 1872 г. Записка объ улучшеніи способовъ собранія статистическихъ свѣдѣній о торговлѣ, промышленности и фабричномъ производствѣ.

Труды Харьковскаго Губ. Стат. Комитета на 1872 г. Статистическія свѣдѣнія о производствѣ гусиного пера и пуху въ нѣкоторыхъ мѣстностяхъ Россіи, въ томъ числѣ и въ Харьковской губерніи.

„Х. Г. В.“ 74 г. № 91 Нѣсколько словъ по поводу статьи г. Морозова о вліяніи шерстомоевъ на засореніе воды.

„Х. Г. В.“ 75 г. № 273. Обзорѣніе шерстяной торговли на украинскихъ ярмаркахъ.

„Х. Г. В.“ 76 г. № 47. По поводу напечатаннаго редакціей „Харьк. Губ. Вѣд.“ обзора Крещенской ярмарки за 76 г.

„Х. Г. В.“ 76 г. № 77. Записка относительно способа, выработаннаго Губ. Стат. Комитетомъ, для собранія свѣдѣній о Харьковскихъ ярмаркахъ.

Записка, представленная Иткинымъ въ московское окружное интендантское управленіе въ 1881 г., о состояніи шерстяной промышленности, въ видѣ отвѣта на программу Интендантства.

Главная работа Иткина состояла въ составленіи обзоровъ Харьковскихъ ярмарокъ. Въ „Харьк. Губ. Вѣд.“ были помѣщены слѣдующіе обзоры.

Троицкой ярмарки въ 1859 г. въ №№ 56 и 58. 1860 г. № 62 (и въ Сѣверной Пчелѣ). 1861 г. № 61, 1862 г. № 62, 1866 г. № 99, 1868 г. № 72, 1869 г. № 70, 1871 г. № 95, 1875 г. № 273, 1876 г. № 150 (и въ Харьк. Календарѣ на 1877 г.), 1877 г. № 206, 1879 г. №№ 190 и 191 (и въ Харьк. Календарѣ на 1880 г.); 1880 г. № 145; 1883 г. № 145; есть и отдѣльные оттиски. Обзоры той-же ярмарки за 1863 г. въ газетѣ „Посредникъ“, за 1864 г. и за 1865 г. въ „Биржевыхъ Вѣдомостяхъ“, за 1867 г., 1872 и 1885 г. имѣется въ Стат. Комитетѣ. За 1878 г. въ Харьк. Календарѣ на 1879 г. За 1880 г. въ Харьк. Календарѣ на 1881 г. За 1883 г. въ Харьк. Календарѣ на 1884 г. За 1884 г. въ „Статистич. Листѣ“ за тотъ-же годъ № 8.

Успенской ярмарки въ „Харьк. Губ. Вѣд.“ 1858 г. № 35; 1859 г. № 92; 1863 г. № 105 (и въ „Биржев. Вѣдом.“); 1866 г. № 99; 1867 г. № 87 (и въ „Памятной Книжкѣ“ на 1868 г.); 1869 г. № 108; 1876 г. № 167; 1877 г. № 309—310; 1878 г. № 341 (и въ Харьк. Календ. на 1880 г.); 1879 г. № 292

и 293 (и въ Харьк. Календ. на 1881 г.); 1883 г. (и въ Харьк. Календарѣ на 1884 г.). Кромѣ того въ Статистическ. комитетѣ есть писанные отчеты объ ярмаркахъ 1880 и 1884 г.

Покровской ярмарки въ „Х. Г. В.“ 1858 г. № 43; 1859 г. № 113; 1860 г. № 100; 1867 г. № 91; 1868 г. № 131; 1869 г. № 125; 1873 г. № 210; 1876 г. № 268 (и въ Харьк. Календ. на 1880 г.); 1878 г. и 1879 г. №№ 1, 3, 295, 304 (и въ Харьк. Календ. на 1881 г.); 1880 г. № 309 и 311; 1883 г. (и отдѣльными оттисками) 0 той-же ярмаркѣ за 1862 г. въ газетѣ „Посредникъ“, за 1884 и 1885 гг. имѣются въ Статистич. комитетѣ.

Крещенской ярмарки въ „Х. Г. В.“ 1860 г. № 16; 1861 г. № 26 и 27; 1866 г. № 99; 1868 г. № 20; 1872 г. № 27; 1877 г. № 46 (и въ Харьк. Календ. на 1878 г.); 1879 г. № 139 (и въ Харьк. Календ. на 1880 г.); 1880 г. № 2 и 6 (и въ Харьк. Календ. на 1881 г.); 1881 г. N; 1884 г. N; кромѣ того въ „Памятной Книжкѣ“ на 1868 г. помѣщенъ обзоръ ярмарки 1867 года; въ Харьков. Календарѣ на 1879 г. обзоръ ярмарки 1878 г., въ Харьк. Календарѣ на 1877 г. обзоръ ярмарки 1876 г., въ „Статист. Листкѣ“ 1883 обзоръ ярмарки того-же года. Въ Статистическомъ комитетѣ имѣются обзоры ярмарокъ 1871, 1873, 1878 и 1885 гг.

Приведенъ этотъ длинный списокъ съ одной стороны для того, чтобы дать понятіе о томъ, насколько была полезна для Статистич. Комитета дѣятельность Иткина, съ другой же стороны, чтобы указать матеріалъ для лицъ, которыя захотѣли бы заняться изученіемъ положенія нашей торговли вообще, ярмарочной, въ особенности: важный предметъ, ждущій изслѣдователя.

Еохъ, Фридрихъ Бернгардовичъ.

Скончался 14-го іюля на 58-мъ году жизни. Покойный, Харьковскій старожиль, впродолженіи 30 лѣтъ завѣдывалъ одной изъ старѣйшихъ аптекъ Харькова, сперва какъ арендаторъ, потомъ какъ собственникъ. Всю свою жизнь онъ много работалъ по фармаціи и аналитической химіи: одинъ изъ первыхъ приложилъ онъ къ изслѣдованію крови спектральный анализъ. Во многихъ случаяхъ являлся онъ свѣдущимъ специалистомъ на судебно-медицинскомъ поприщѣ. Онъ былъ однимъ изъ первыхъ пионеровъ въ дѣлѣ снабженія Харьковцевъ искусственными минеральными водами, составляющими теперь такую общую потребность. Въ тоже время Фридрихъ Бернгардовичъ оставилъ по себѣ память безукоризненно честнаго человѣка и благороднаго филантропа, который хотѣлъ и умѣлъ помогать своему ближнему.

Петровъ, Михаилъ Назаровичъ.

Скончался 24 января. Воспитанникъ Харьковскаго университета, покойный служилъ ему въ теченіи 35 лѣтъ, занимая кафедру всеобщей исторіи. Кафедра была имъ оставлена лишь за нѣсколько мѣсяцевъ до смерти. М. Н. оставилъ послѣ себя нѣсколько учено-литературныхъ трудовъ, какъ-то: „Очерки изъ всемірной исторіи“, „Новѣйшая національная историографія Германіи, Англіи и Франціи“, стат. „Историческая подготовка“. Но покойный былъ больше извѣстенъ, какъ прекрасный лекторъ. Его историческіе взгляды воспитаны были еще подъ вліяніемъ Грановскаго; онъ требовалъ отъ историка художественнаго воспроизведенія изслѣдуемой имъ эпохи, и самъ проводилъ этотъ принципъ и въ своихъ научно-литературныхъ трудахъ, и въ своихъ лекціяхъ. Но онъ не чуждъ былъ стремленія и склонности дать историческимъ явленіямъ и философское освѣщеніе, возможно изъятае, въ тоже время, отъ вліянія какихъ либо субъективныхъ тенденцій. Языкъ, какъ его печатныхъ трудовъ, такъ и лекцій, представляетъ образчикъ выработаннаго и художественнаго слова. Читалъ покойный сначала исторію среднихъ и новыхъ вѣковъ, а потомъ древнюю и новую исторію. Кромѣ того, одно время, за отсутствіемъ профессора русской исторіи, М. Н. читалъ и по этой кафедрѣ: былъ его специальный курсъ о Петрѣ Великомъ.

Сиверсъ, гр., Александръ Карловичъ.

Скончался 18 іюля. Мѣстный крупный землевладѣлецъ и одно время Харьковскій губернаторъ. Графъ Сиверсъ оставилъ по себѣ благодарную память на всѣхъ разнообразныхъ поприщахъ государственной и общественной дѣятельности, которыя онъ проходилъ. Еще въ молодости, вскорѣ по выходѣ изъ училища Правовѣдѣнія, покойный заслужилъ извѣстность блестящими работами по ревизіи Восточной Сибири; затѣмъ онъ исполнялъ, въ качествѣ чиновника особыхъ порученій Министерства Внутреннихъ Дѣлъ, множество важныхъ порученій въ разныхъ губерніяхъ Европ. Россіи. Въ Харьковской губ. графъ Сиверсъ явился въ качествѣ дѣятеля впервые въ 1854 г., когда онъ былъ назначенъ Харьковскимъ вице-губернаторомъ. Харьковскимъ губернаторомъ покойный былъ въ 1862—66 гг., послѣ того какъ исполнялъ такую же должность въ Екатеринославской губ. въ самое трудное время, время крестьянской реформы. Высшее правительство почтило его признаніемъ и благодарностью за труды по освобожденію крестьянъ. Харьковское общество выразило ему свое уваженіе тѣмъ, что выбрало его почетнымъ гражданиномъ г. Харькова. Покончивъ 1874 г. съ государственной службой, графъ Сиверсъ остатокъ своей жизни посвятилъ общественной дѣятельности: онъ все время былъ то членомъ дворянскихъ собраний, то уѣзднымъ и губернскимъ гласнымъ; вмѣстѣ съ тѣмъ онъ былъ предсѣдателемъ Харьковскаго отдѣленія Краснаго Креста, почетнымъ мировымъ судьей по Валковскому у. и въ послѣдній годъ членомъ отъ дворянства въ Харьковскомъ отдѣленіи Государственнаго земельного дворянскаго банка. Графъ Сиверсъ былъ также почетнымъ членомъ нашего Статистическаго Комитета.

Колтуновскій, Егоръ Ивановичъ.

Умеръ 1 октября. Художникъ Колтуновскій пользовался извѣстностью среди духовенства, какъ одинъ изъ лучшихъ иконописцевъ. Во многихъ мѣстныхъ храмахъ есть писанныя имъ иконы. Къ особенно удачнымъ произведеніемъ его кисти принадлежатъ иконы, изображающія страданія и крестную смерть Спасителя. Покойный былъ знакомъ съ В. И. Каразинымъ, который ему покровительствовалъ, зналъ тоже лично Г. Ф. Квитку и другихъ выдающихся мѣстныхъ дѣятелей, о которыхъ онъ хранилъ воспоминанія. Е. И. Колтуновскій скончался на семидесятомъ году въ большой бѣдности и похороненъ на Холодногорскомъ кладбищѣ.

Ценковскій, Левъ Семеновичъ.

Умеръ 25 августа, въ Лейпцигѣ, 65 лѣтъ отъ роду. Левъ Семеновичъ Ценковскій, заслуженный профессоръ ботаники Харьковскаго университета, былъ ученый, пользовавшійся не только общерусской, но и европейской извѣстностью. Л. С. родился въ Варшавѣ, гдѣ и кончилъ гимназическій курсъ; затѣмъ онъ поступилъ въ С.-Петербургскій университетъ. Увлеченный лекціями знаменитаго Куторги, онъ рѣшилъ посвятить себя изученію естественныхъ наукъ. Въ 1846 г. Л. С. защищалъ магистерскую диссертацию: „Нѣсколько фактовъ изъ исторіи развитія хвойныхъ растений“. Годъ спустя онъ принялъ участіе въ экспедиціи полковника Ковалевскаго, посланнаго въ сѣверо-восточный Суданъ для устройства золотыхъ промысловъ на берегахъ Блага Нила: Л. С. занимался собираніемъ естественно-историческихъ коллекцій, а также этнографическихъ свѣдѣній. Отчетъ о двухлѣтнемъ путешествіи Л. С. напечатанъ былъ въ „Извѣстіяхъ“ Географическаго Общества за 1850 г. По возвращеніи, Ценковскій получилъ кафедру естественныхъ наукъ въ Демидовскомъ Ярославскомъ лицѣ, а съ 1855 г. онъ перешелъ въ Петербургскій университетъ. Въ 1856 г. онъ получилъ степень доктора, послѣ блестящей защиты диссертации: „О низшихъ водоросляхъ и инфузоріяхъ“. Втеченіи трехъ слѣдующихъ лѣтъ Л. С. велъ въ Петербургскомъ университетѣ свои знаменитыя чтенія;

потомъ выѣхалъ за-границу и жилъ въ Ниццѣ, Берлинѣ и Дрезденѣ, продолжая заниматься ботаникой. Съ открытіемъ Новороссійскаго университета, Ценковскій получилъ кафедру ботаники; такимъ образомъ онъ оставался въ Одессѣ съ 1865 по 1871 г. Затѣмъ перешелъ въ Харьковскій университетъ, гдѣ и оставался до конца. Специальностью Ценковскаго было изученіе простѣйшихъ организмовъ; послѣдніе же годы были имъ посвящены изученію бактерій. Вольное Экономическое общество поручило Ценковскому изучить прививаніе сибирской язвы. Съ этой цѣлью онъ ѣздилъ въ Парижъ къ Пастеру; но не получивъ отъ Пастера того, на что рассчитывалъ, онъ собственными усиліями сталъ добиваться пріемовъ полученія вакцинъ и ихъ примѣненія. Наконецъ, онъ добился желаемаго и удачно прививалъ болѣзнь стадамъ овецъ. Профес. Ценковскій оставилъ много печатныхъ ученыхъ трудовъ, разбросанныхъ по разнымъ періодическимъ изданіямъ, большею частью нѣмецкимъ. Всѣ его труды отличаются выдающимися научными достоинствами. Въ ботаникѣ его имя связывается съ цѣлымъ новымъ направленіемъ и почти всѣ русскіе профессора ботаники считаютъ Ценковскаго своимъ учителемъ. Въ прошедшемъ году праздновался 35-лѣтній юбилей ученой дѣятельности Ценковскаго; юбилей этотъ вызвалъ выраженія самаго теплаго сочувствія ученыхъ зоологовъ и ботаниковъ разныхъ странъ.

Никифораки, Петръ Егоровичъ.

Умеръ 21 августа. П. Е. Никифораки былъ въ послѣднее время управляющимъ акцизными сборами Харьковской губ. Самоубійство, которымъ онъ покончилъ съ собой, вызвало общее сожалѣніе, недоумѣніе. Недоумѣніе скоро разсѣялось, такъ какъ выяснилось, что покойный страдалъ душевной болѣзью, которую онъ скрывалъ отъ всѣхъ, благодаря напряженію сильной воли; но осталось тѣмъ болѣе сильное сожалѣніе, что къ печали объ утратѣ энергическаго и честнаго общественнаго дѣятеля присоединилась память о несчастномъ и сильно страдавшемъ человѣкѣ. П. Е. получилъ специальное военное образованіе. Онъ кончилъ курсъ въ Михайловскомъ артиллерійскомъ училищѣ и перешелъ въ артиллерійскую академію. Но онъ, по болѣзни, долженъ былъ оставить академію и поступилъ на службу въ министерство финансовъ. Съ 1868 г. по 1880 г. П. Е. служилъ по акцизному вѣдомству Харьковской губ., прошелъ самъ всѣ служебныя ступени и такимъ образомъ практически изучилъ всѣ виды и отрасли акцизнаго дѣла. Его выдающіяся способности были замѣчены министерствомъ. Ему было поручено вести казенныя дѣла въ судебныхныхъ учрежденіяхъ Харькова, а въ 1883 г. былъ онъ командированъ для защиты интересовъ казны въ Черниговскую губ. Блестящее исполненіе этого порученія выдвинуло его на постъ управляющаго акцизными сборами въ Подольской губ. Положеніе дѣла въ Подольской губ. было такъ сложно и запутано, накопилась такая масса злоупотребленій, что нужны были недюжинный умъ и энергія, чтобъ справиться со всѣмъ этимъ. И тѣмъ не менѣе въ какіе-нибудь два года акцизное дѣло въ Подольской губ. было, можно сказать, пересоздано. Назначеніе П. Е. въ Харьковскую губ. было встрѣчено общою радостью всѣхъ чиновниковъ акцизнаго управленія, которые много ждали отъ ума П. Е., высокой честности, глубокаго знанія мѣстныхъ условий. Но внезапная, трагическая смерть П. Е. на 45-мъ году жизни положила конецъ всѣмъ ожиданіямъ.

Музеи, библіотеки для чтенія, книжныя лавки, типографіи и фотографіи въ Харьковской губерніи.

Музеи въ г. Харьковѣ.

Музей изящныхъ искусствъ при Императорскомъ Харьковскомъ университетѣ.

Музей изящныхъ искусствъ при университетѣ образовался 1) изъ части милиціи по отдѣленіи отъ него коллекціи монетъ и медалей для нумизматическаго кабинета, и 2) изъ класса рисованія и живописи, упраздненнаго въ 1859 году.

Изъ послѣдняго поступили въ музей, кромѣ образцовъ для рисованія, эстамповъ, этюдовъ и проч., гипсовые копіи съ статуй: Венеры Медицейской, Венеры Каллипитосъ, Флорентійскаго Меркурія, Боргезскаго гладіатора, Бельведерскаго торса и др.—Въ 1857 и 1858 гг. бывшій воспитанникъ Харьковскаго университета Ив. Егор. Бецкій собралъ во Флоренціи значительное число картинъ разныхъ италіанскихъ школъ и пожертвовалъ это собраніе Университету. Вмѣстѣ съ картинами Бецкаго передано было въ музей, изъ университетской библіотеки, собраніе рисунковъ, имѣющихъ важное художественное значеніе: такъ, въ числѣ ихъ находятся оригиналы Ганнибала Караччи, Альбрехта Дюрера и Сальватора Розы, и выписаны были прекрасныя литографированныя изданія Дрезденской галлерей и Мюнхенской пинакотеки.

Въ 1861 г. берлинскій профессоръ Цанъ продалъ Университету 102 гипсовыхъ снимка, отлитыхъ съ подлинныхъ антиковъ, находящихся большею частью въ Неаполѣ (въ Бурбонскомъ музеѣ). Приобрѣтенія музея въ послѣдующіе годы были немногочисленны и скромны, по незначительности суммы, отпускаемой Университетомъ на музей (ежегодно 1000 р.). По предложенію профессора Каченовскаго (умершаго въ декабрѣ 1872 г.), восторженнаго любителя и глубокаго знатока искусствъ вообще и въ особенности живописи и ваянія, Университетъ вошелъ въ соглашеніе съ Эронделевымъ обществомъ любителей искусства (Arun del Society) въ Лондонѣ, даже поступилъ въ члены этого общества, и отъ него была приобретена коллекція слѣпковъ съ произведеній изъ слоновой кости, дающая самое точное понятіе объ оригиналахъ и весьма поучительная для художниковъ и антикваріевъ. Въ ней содержится скульптурныя издѣлія многихъ вѣковъ и народовъ, религіознаго и свѣтскаго характера, разбѣянные по публичнымъ музеямъ и частнымъ кабинетамъ западной Европы.

Другія приобретенія отъ Эронделева общества не менѣе любопытны: это большая коллекція (до 70) хромофотографированныхъ снимковъ съ фресокъ и картинъ знаменитыхъ мастеровъ, 8 снимковъ съ металлическихъ издѣлій (въ томъ числѣ и съ чаши Бенвенуто-Челлини) и большіе гипсовые слѣпки съ знаменитыхъ бронзовыхъ барельефныхъ дверей въ флорентинской баптистеріи скульптора Гиберти (XV в.).

Послѣднее приобретеніе музея это—коллекція картинъ, рисунковъ, гравюръ и библіотека художественныхъ изданій, завѣщанная Университету умершимъ его воспитанникомъ А. Н. Алферовымъ.

А. Н. Алферовъ, помѣщикъ Сумскаго и Валковскаго уѣздовъ, былъ страстный любитель и знатокъ искусства; онъ всю жизнь собиралъ картины, рисунки, гравюры и художественныя изданія. Съ конца 50-хъ годовъ онъ жилъ постоянно за границей, поддерживая связи съ художниками и, не жалѣя своего состоянія, довелъ свои коллекціи до замѣчательной полноты. Онъ умеръ въ 1872 г., въ Боннѣ, а его коллекціи, оцѣненные въ 14.000 руб., сдѣлались достояніемъ Университета, гдѣ завѣщатель получилъ воспитаніе.

Музей сдѣлался извѣстнымъ публикѣ въ 1861 г., когда онъ былъ открытъ для осмотра и для занятій рисованіемъ и живописью, но ближайшее знакомство съ нимъ сдѣлалось возможнымъ только съ 1870 г., когда былъ составленъ и изданъ Указатель всѣмъ находящимся въ немъ скульптурнымъ произведеніямъ, съ историческою запискою о художественныхъ издѣліяхъ изъ слоновой кости.

Въ 1877 г. Г. С. Чириковъ издалъ вторую часть Указателя, гдѣ обозначены масляныя картины, акварели и рисунки и въ 1883 г. третью часть Указателя, гдѣ описана часть принадлежащихъ музею гравюръ и офортовъ. „Указатель“ составленъ Чириковымъ въ высшей степени старательно и хорошо. Обозначено въ короткихъ словахъ содержаніе и величина картины. Кромѣ того, вездѣ приложены краткія біографическія свѣдѣнія о художникахъ. Большая часть гравюръ, офортовъ и хромофотографій осталась неописанной.

Въ 1885 году музей былъ закрытъ для посторонней публики, по случаю перенесенія его въ помѣщеніе, гдѣ ранѣе находился Астрономическій кабинетъ. Завѣдывавшій въ 1885 г. музеемъ Н. О. Сумцовъ приготовилъ для печатанія каталогъ принадлежащихъ музею книгъ и привелъ въ порядокъ по матеріальной книгѣ нѣсколько портфелей гравюръ Алферовской коллекціи. За отказомъ Н. О. Сумцова отъ завѣдыванія музеемъ, музей поступилъ въ завѣдываніе къ проф. Г. О. Шульцу, и былъ перенесенъ въ 1886 г. въ прежнее свое помѣщеніе. Такъ какъ имѣется въ виду получить для музея помѣщеніе, занимаемое нынѣ г. попечителемъ учебнаго округа, то музей остается въ неразобранномъ видѣ и потому закрытъ для публики до сего времени.

Въ настоящее время Музей заключаетъ въ себѣ 1768 № въ 12185 экземплярахъ разныхъ предметовъ.

*Городской Художественно-промышленный музей *)*

Мысль объ устройствѣ въ г. Харьковѣ музея изящныхъ искусствъ возникла въ 1882 г. По инициативѣ главнаго редактора „Правительственнаго Вѣстника“ Г. П. Данилевскаго, была послана просьба, при чемъ г. Министръ Двора графъ Г. П. Воронцовъ-Дашковъ весьма сочувственно отнесся къ такой просьбѣ и отвѣтилъ, что если Харьковскій университетъ, совместно съ Харьковскою городскою думою, войдетъ съ ходатайствомъ къ нему, по этому предмету, и что если при этомъ будетъ указано, что для развитія мѣстнаго „музея изящныхъ искусствъ“, у г. Харькова и его университета имѣется достаточное вполне обезпеченное помѣщеніе,—то городу Харькову, при просвѣщенномъ надзорѣ за нимъ университета, будутъ несомнѣнно Высочайше дарованы многія драгоценности изъ дуплетовъ эрмитажа и дворцовъ (картины, мраморы, гипсы, бронзы, произведенія сибирскихъ малахитовыхъ и другихъ заводовъ и пр.), Городская дума, въ засѣданіи 2 ноября 1882 г., желая по мѣрѣ силъ содѣйствовать устройству въ Харьковѣ музея, единогласно постановила: отвести для помѣщенія музея весь верхній этажъ зданія Новосергіевскаго ряда, что подъ Университетскою горкою,—при чемъ въ комиссію по устройству музея назначены отъ Думы: Д. И. Бразоль, П. Д. Нововъ, Ф. А. Павловскій, С. А. Раевскій, Б. Г. Филоновъ. Н. О. Фесенко, а отъ университета были имъ назначены гг. профессора: А. А. Потебня, А. Н. Стояновъ, И. П. Сокальскій и И. П. Лазаревичъ.

Комиссія признала означенное помѣщеніе вполне соответствующимъ потребности и пришла къ слѣдующему заключенію: существующій нынѣ при Харьковскомъ университетѣ музей изящныхъ искусствъ и древностей состоитъ по преимуществу изъ предметовъ, пожертвованныхъ университету и отчасти только приобрѣтенныхъ на счетъ специальныхъ средствъ, поэтому право собственности на означенную коллекцію, уже изъ уваженія къ волѣ жертвователей, не можетъ быть никому передано и должно остаться за университетомъ. Но со стороны университета, по мнѣнію комиссіи, не представляется никакого препятствія къ тому, чтобы означенная коллекція была помѣщена въ городскомъ музеѣ, и подъ извѣстными условіями, была предоставлена въ публичное пользованіе. Упомянутая коллекція состоитъ при кафедрѣ исторіи изящныхъ искусствъ, а потому въ извѣстные часы или дни коллекція эта должна быть предоставлена въ исключительное пользованіе профессора и студентовъ; въ остальные же дни и часы музей можетъ быть открытъ для публики. Затѣмъ городское общественное управленіе было осчастливлено пись-

*) Изъ отчета о дѣятельности Харьковскаго Городскаго Общественнаго Управленія за 1886 г.

момъ въ мартѣ 1883 г. отъ Его Императорскаго Высочества Великаго Князя Владиміра Александровича, на имя бывшаго въ то время городскимъ головою А. Е. Ковалева, слѣдующаго содержанія: „Министръ Императорскаго Двора сообщилъ мнѣ (6 февраля за № 271), что вслѣдствіе возбужденнаго вопроса о музеѣ изящныхъ искусствъ въ Харьковѣ, Его Императорскому Величеству благоугодно было выразить желаніе принести на помощь вообще по устройству художественныхъ музеевъ въ городахъ. Въсѣтъ съ симъ Его Императорскому Величеству благоугодно было повелѣть спросить меня, какимъ образомъ было бы удобнѣе осуществить волю Его Императорскаго Величества. Для всесторонней разработки сего важнаго мѣропріятія, я призналъ нужнымъ составить при Академіи Художествъ особую спеціальную комиссію изъ слѣдующихъ лицъ: академика Михаила Петровича Боткина, почетнаго члена академіи Дмитрія Васильевича Григоровича, дѣйствительныхъ статскихъ совѣтниковъ: Григорія Петровича Данилевскаго и Конференцъ-секретаря Петра Дмитриевича Исѣева, и почетныхъ вольныхъ общниковъ: Апеллона Михайловича Матушинскаго, Андрея Ивановича Сомова и профессора академіи Валерія Ивановича Якоби. Глубоко убѣжденный, что комиссія приметъ всѣ мѣры къ тому, чтобы по возможности скорѣе выполнить возложенное на нее дѣло, я считаю долгомъ нынѣ же поставить васъ въ извѣстность о вышензложенномъ. Отрадно мнѣ при этомъ выразить вамъ, что потомство съ благодарностью вспомнитъ имена представителей г. Харькова, по инициативѣ которыхъ возникнетъ первый провинціальный городской музей. Считаю пріятною обязанностію просить васъ довести до свѣдѣнія города, что правительство и Императорская академія художествъ почтутъ священной обязанностию споспѣшествовать всѣми средствами устройству перваго городского музея въ Россіи, дабы и всѣ прочіе города, по примѣру Харькова, приложили старанія и средства завести у себя учрежденія, столь необходимыя для развитія художественнаго вкуса въ русскомъ обществѣ и поднятія нашей промышленности въ тѣхъ ея отрасляхъ, которыя безъ искусства не могутъ преуспѣвать.“ Городская дума, выслушавъ этотъ рескриптъ въ засѣданіи 11 марта 1883 г., постановила: выразить Его Императорскому Высочеству признательность за милостивое вниманіе, оказанное Его Высочествомъ г. Харькову и его представителямъ.

Происшедшее затѣмъ замедленіе (съ 1883 г. по 1885 г.) въ окончаніи этого дѣла зависѣло, какъ видно изъ донесенія бывшаго городского головы отъ 22 марта 1884 г. г. губернатору, во 1-хъ отъ того, что предположенія академической комиссіи относительно устройства Харьковскаго музея не могли осуществиться по невозможности передать этому музею университетскія коллекціи на предложенныхъ комиссіею условіяхъ, и послѣ того, какъ это обнаружилось, комиссія не сообщала новыхъ предположеній своихъ по этому предмету, и во 2-хъ, отъ недостаточной разработки вопросовъ о составѣ коллекцій промышленнаго отдѣла, о размѣрахъ помѣщенія и о расходахъ на содержаніе проектируемаго музея. Вступивъ въ началѣ 1885 г. въ отправленіе обязанностей Харьковскаго городского головы, нынѣшній городской голова И. О. Фесенко возбудилъ снова вопросъ объ устройствѣ музея искусствъ въ г. Харьковѣ, — на что имѣлъ честь получить отъ конференцъ-секретаря академіи художествъ увѣдомленіе, что Его Императорское Высочество изволило приказать передать головѣ, что Ему чрезвычайно пріятно слышать, что наконецъ вопросъ объ учрежденіи музея въ г. Харьковѣ получить движеніе и желаемое окончаніе. Его Высочество, не смотря на предшествовавшія обстоятельства, всегда готовъ оказать свое высокое покровительство учрежденію музея въ г. Харьковѣ. Вслѣдъ за симъ получена была копія съ рескрипта Его Императорскаго Высочества Великаго Князя Владиміра Александровича на имя Харьковскаго губернатора отъ 26 марта 1886 г. за № 456 слѣдующаго содержанія: „Соединенное присутствіе совѣта Императорской академіи художествъ и комиссіи объ учрежденіи музеевъ по городамъ Россіи подъ моимъ предсѣдательствомъ, въ засѣданіи своемъ 12 декабря минувшаго года, по разсмотрѣніи доклада объ учрежденіи въ г. Харьковѣ художественно-промышленнаго музея, опредѣлило ходатайствовать: 1) Объ ассигнованіи 10 т. р. единовременно на пріобрѣтеніе коллекціи худо-

жественно-промышленнаго отдѣла музея, по всѣмъ отраслямъ мѣстныхъ производствъ.—При этомъ, имѣя въ виду, что собраніе образцовыхъ коллекцій возможно только за-границею, что дѣло это необходимо поручить свѣдущему лицу, которому нужно будетъ съѣздить за границу, можетъ быть два, три раза, и въ Харьковѣ для осмотра помѣщенія, составленія плана, размѣщенія отдѣловъ музея и коллекцій и для другихъ вопросовъ по устройству музея необходимо испросить на разъѣзды особую сумму въ 2 т. р. 2) Объ ассигнованіи ежегодно на пополненіе музея по 2 т. р. на шесть лѣтъ. 3) О разрѣшеніи осматрѣть, совмѣстно съ лицами отъ министерства Императорскаго Двора, Императорскіе дворцы и эрмитажъ для выбора нѣкоторыхъ художественныхъ предметовъ для Харьковскаго музея. Затѣмъ соединенное присутствіе предположило устройство музея и его коллекцій на суммы, которыя будутъ назначены правительствомъ, возложить на члена комиссіи академика Боткина, который по этой части вполне свѣдущій художникъ. Что же касается до участія Харьковскаго Университета въ учрежденіи музея, то въ виду требованій Университета, не бывшихъ еще на обсужденіи Харьковской городской думы, предоставить общественному городскому управленію войти въ сношеніе и соглашеніе съ Университетомъ непосредственно впослѣдствіи по полученіи Высочайшаго соизволенія на открытіе музея въ Харьковѣ и дарованіе ему правительственной денежной помощи. По всеподданнѣйшему докладу министра Императорскаго Двора 3 марта 1886 г. послѣдовало Высочайшее соизволеніе на передачу въ предполагаемый къ устройству въ Харьковѣ музей тѣхъ художественныхъ произведеній и вещей изъ числа имѣющихся въ Императорскомъ эрмитажѣ, въ академіи художествъ и въ Кабинетѣ Его Величества, которыя безъ затрудненія могутъ быть уступлены музею, но безъ права отчужденія этихъ предметовъ и съ тѣмъ, чтобы они, въ случаѣ закрытія музея, были возвращены по принадлежности, ходатайство же мое о денежной субсидіи музею изъ государственнаго казначейства Высочайше повелѣно передать на разсмотрѣніе министра внутреннихъ дѣлъ для дальнѣйшаго направленія этого дѣла по соглашенію съ министромъ финансовъ. Сообщая вашему превосходительству объ изложенномъ, надѣюсь, что вопросъ о правительственной субсидіи Харьковскому музею разрѣшится въ благопріятномъ смыслѣ въ непродолжительное время. Покорнѣйше прошу не оставить Харьковскаго городского голову увѣдомленіемъ о состоявшемся постановленіи соединеннаго присутствія по вопросу объ учрежденіи Харьковскаго музея и о воспослѣдовавшемъ по сему предмету Высочайшемъ повелѣніи“. На посланную городскимъ головою Его Императорскому Высочеству Великому Князю Владиміру Александровичу телеграмму о томъ, что Харьковская городская дума въ засѣданіи 4 іюня 1885 г. единогласно выразила окончательное желаніе свое содѣйствовать, по состоянію средствъ города, учрежденію въ Харьковѣ художественно-промышленнаго музея и кромѣ отвода помѣщенія, вполне удобнаго для этой цѣли, ассигновала 2 т. р. ежегодно на содержаніе музея, получена была отъ Его Высочества телеграмма слѣдующаго содержанія: „искренно благодарю все городское общество за сочувствіе и за поддержку столь полезнаго учрежденія“. Въ томъ же засѣданіи думы (4 іюня), вслѣдствіе предложенія мѣстнаго отдѣленія техническаго общества, присоединить довольно цѣбныя коллекціи послѣдняго къ городскому музею, состоялось постановленіе думы: признать въ принципѣ желательнымъ помѣщеніе музея Харьковскаго отдѣленія техническаго общества въ зданіи городского музея, если правительство не встрѣтитъ къ тому препятствій и подъ условіемъ, что, въ случаѣ прекращенія дѣятельности мѣстнаго отдѣленія, музей его поступаетъ въ собственность города.

Отъ 27 іюня 1886 г. за № 3772 г. Харьковскій губернаторъ увѣдомилъ г. городского голову, что Государь Императоръ, при всеподданнѣйшемъ докладѣ министра финансовъ въ 6 день іюня объ отпускѣ изъ казны проектируемому въ Харьковѣ мѣстною городскою думою художественно-промышленному музею одновременно 12 т. р. съ ассигнованіемъ изъ нихъ 6 т. р. въ 1886 г. и 6 т. въ 1887 г. и, ежегодно, въ теченіе 6 лѣтъ, начиная съ 1887 г., по 2 т. р. въ годъ, изволилъ замѣтить, что музей, учреждаемый

на частныя средства, не долженъ разсчитывать на отпускъ суммъ изъ государственнаго казначейства, и что относительно устройства музея въ Харьковѣ представителямъ тамоншняго городского общественнаго управленія полезно было-бы войти въ сношеніе съ статсъ-секретаремъ Половцовымъ, какъ предѣтелемъ совѣта центрального училища технического рисованія барона Штиглица въ С.-Петербургѣ, которое преслѣдуетъ тѣ-же цѣли по художественно-ремесленно-промышленному образованію и располагаетъ средствами для поддержанія Харьковскаго музея. Сообщая объ этомъ г. губернатору, г. министръ присовокунилъ, что о таковой Высочайшей волѣ доведено до свѣдѣнія Августѣйшаго президента академіи художествъ.

По осмотру въ іюнѣ мѣсяцѣ академикомъ Воткинымъ зданія Новосергіевскаго ряда, предназначеннаго для помѣщенія музея и признаннаго имъ вполне удобнымъ для предназначенной цѣли, по отремонтировкѣ зданія на сумму до 2000 р. и по полученіи изъ академіи художествъ предназначенныхъ въ даръ бюстовъ, статуй и орнаментовъ, а также картинъ, и по прибытіи изъ Одессы академической выставки, состоялось 14 декабря 1886 г. въ 2 часа по полудни открытіе городского музея и академической выставки, по отслуженіи высокопресвященнымъ Амвросіемъ, Архіепископомъ Харьковскимъ и Ахтырскимъ, молебствія и освященія зданія, въ присутствіи гг. Харьковскаго губернатора, дѣйствительнаго статскаго совѣтника Александра Ивановича Петрова, командующаго войсками генераль-адъютанта, генерала отъ инфантеріи Федора Федоровича Радецкаго, вице-губернатора Д. С. Сипягина, городского головы И. О. Фесенко, членовъ управы, гласныхъ думы и многочисленной публики. По постановленію думы 7 ноября 1886 г. пріемъ и размѣщеніе полученныхъ для музея вещей и академической выставки были поручены городскому головѣ. 14 декабря городскимъ головою послана была телеграмма на имя Великаго Князя Владиміра Александровича слѣдующаго содержанія: „Сегодня послѣдовало торжественное открытіе художественно-промышленнаго музея. Отъ имени городского общественнаго управленія считаю долгомъ выразить Вашему Высочеству чувства глубокой признательности за заботы по учрежденію музея въ нашемъ городѣ. Имѣть открытый музей да послужить къ развитію художественно-промышленнаго образованія среди гражданъ нашего края на пользу и славу дорогой родной Россіи“. Его Высочество извоилъ удостоить городского голову слѣдующею отвѣтною телеграммою: „Сердечно радуюсь состоявшемуся сегодня торжеству. Желаю юному учрежденію крѣпнуть и развиваться на пользу и къ славу нашего роднаго искусства“.

Списокъ бюстовъ, статуй и орнаментовъ, присланныхъ академіей художествъ въ даръ городскому музею.

Активные бюсты. 1) Люція-Вера. 2) Геркулеса Фарнезскаго. 3) Минервы. 4) Ариадны. 5) Лаокоона. 6) Аполлона Бельведерскаго (съ плечами). 7) Ахиллеса. 8) Антиноя колоссальнаго. 9) Милона Кротонскаго. 10) Дочери Ниобеи. 11) Геры Колоссальной. 12) Александра Македонскаго умирающаго. *Статуи.* 13) Кастора и Поллукса. 14) Германика. 15) Анатоміи Гудона. 16) Бойца Боргезскаго. 17) Диоскобла Мирона. 18) Венеры Медичи. 19) Жеребенокъ. 20) Деревенская кляча. 21) Лошадь и жеребенокъ. 22) Лошадь у водоноя. 23) Полная коллекція орнаментовъ.

Списокъ картинъ, присланныхъ академіею художествъ.

1) Верещагина В. П. Двѣ аллегорическія фигуры. 2) Орловскаго В. Д. Эффектъ облаковъ надъ моремъ. 3) Воткина М. П. Этюдъ съ натуры. 4) Венига К. В. Царь Іоаннъ Грозный и его мамка. 5) Лагорію Л. Ф. Гора Ай-Петри близъ Алушки въ Крыму. 6) Крачковскаго І. Е. Вечеръ. 7) Якобія В. И. Голова Мавританки. 8) Шаховскаго Н. П. Будущій миллионеръ. 9) Крыжицкаго К. Я. Ливонь. 10) Ланскаго И. И. Послѣднія минуты князя Черниговскаго передъ ставкою Батыя. 11) Кившенко А. Д. На псарномъ дворѣ. 12) Ковалевскаго П.

1. Привалъ пѣхотнаго полка въ Болгаріи. 13) Трутовскаго К. А. Балъ въ деревнѣ. 14) Попова А. А. Погребеніе мученицы въ христіанскихъ катакомбахъ Рима. 15) Свѣдомскаго А. А. «Via Condotti» въ Римѣ. 16) Киселева А. А. Гіацинтъ умирающій на рукахъ Аполлона. 17) Бакаловича С. В. Римлянка у восточнаго кунца и колдуна. 18) Феддерса Ю. И. Подъ горой. 19) Барона Клодта Фонъ-Юргенсбурга М. К. Прибрежье. 20) Галимскаго В. М. Заглохшая мельница. 21) Гофмана О. А. Осенью. 22) Казанцева В. Г. Утро на рѣкѣ Косевѣ. 23) Вахтеръ Е. А. Смерть Клеопатры. 24) Васильковскаго С. И. Стенъ въ Малороссіи весною. 25) Ткаченко М. С. Сѣренъскій день. 26) Корзухина А. И. Въ воскресный день. 27) Суходольскаго П. А. Нейзажъ съ фигурами. 28) Плъшанова П. Ф. Ополченецъ. 29) Аскназія И. Л. Палачъ съ головою Іоанна Крестителя. 30) Пелевина И. А. У овецъ. 31) Загорскаго Н. П. Полѣсовникъ. 32) Прокурнина И. М. Зимняя ночь въ Орловской губерніи. 33) Писемскаго А. А. Осень. 34) Виллевалде Г. П. Графъ Блюхеръ и казаки въ Бауцинѣ послѣ сраженія въ 1813 г. 35) Глобы Н. В. Жертвоприношеніе Авраама (копія съ картины Рембрандта, находящейся въ Императорскомъ Эрмитажѣ въ С.-Петербурѣ). 36) Клевера Ю. Ю. Рыбацкая деревня у Чудскаго озера.

Пожертвованія частныхъ лицъ въ 1886 году. 1. Художникомъ академіи, надворнымъ совѣтникомъ В. П. Карновымъ: а) бронзовая лампочка (Lucegna), приобретенная имъ въ 1885 г. въ Помпѣи при раскопкахъ вблизи „улицы гробницъ“; б) бронзовый божокъ (penate) Бахуса въ сатирической формѣ уже христіанской эпохи времени XIV вѣка, найденный въ Неаполѣ въ 1858 году при раскопкахъ новой улицы „Strada Nuova“, въ случайно открытомъ домѣ постройки христіанскихъ временъ. 2) Мѣщаниномъ С. Я. Сенкевичемъ—стальной кольчатый шлемъ.

Музей открытъ для публики ежедневно, кромѣ понедѣльника, входъ въ воскресенье даромъ, а въ остальные дни плата 10 коп.

Музей Харьковскаго отдѣленія Русскаго технического общества.

Помѣщается временно въ томъ-же домѣ, гдѣ и городской художественный музей, заключаетъ въ себѣ обширную минералогическую коллекцію, состоящую изъ 5000 экземпляровъ, пожертвованную гори. инженеромъ А. Посовымъ, и весьма интересную коллекцію желѣзныхъ рудъ Криваго Рога. Въ шкапахъ Харьковскаго Отдѣленія Техническаго общества имѣется богатая коллекція картъ, плановъ, разрѣзовъ почвы Донецкаго бассейна и другихъ мѣстностей, которая недоступна для публики за неимѣніемъ мѣста, гдѣ ихъ можно-бы было развѣсить. Въ настоящее время Харьковское отдѣленіе занято мыслею собрать капиталъ на постройку собственнаго дома для помѣщенія музея и находящейся при немъ библиотеки. Входъ въ музей открытъ въ тѣже дни, что и въ художественный.

Библиотеки для чтенія.

Въ г. *Харьковѣ*: Харьковская общественная библиотека. Купеческихъ дѣтей Василя и Анастасіи Бирюковыхъ, разрѣш. 30 мая и 8 іюля 1884 г. Коллежскаго секр. Александра Никол. фонъ-Галлеръ, разрѣш. 7 мая 1884 г. Отставнаго штабсъ-кап. Никол. Ив. Бестужева, съ 1886 г. Жены крестьян. Софьи Евстаф. Григорьевой, разрѣш. 5 іюня 1887 г. Шишкина. Елены Сикорской (французскія и польскія книги).

Въ г. *Ахтыркѣ*: Ахтырская общественная библиотека общества подшниковъ, разрѣш. Мин. В. Д.

Въ сл. *Боромлѣ*: Боромлянская общественная библиотека членовъ-учредителей и любителей русской словесности, разрѣш. управл. М. В. Д. въ 1875 г.

Въ г. *Богодуховѣ*: Богодуховская обществен. библиотека, разрѣш. М. В. Д. 6 октября 1864 г.

Въ г. *Краснокутскѣ*: Краснокутская общественная библиотека, разрѣш. Харьковскимъ губернаторомъ 14 января 1881 г.

- Въ г. *Изюмъ*: Отставнаго штабсъ-капитана Николая Ив. Бестужева.
 Въ г. *Славянскъ*: Дворян. Александра Васильев. Мандрыкина.
 Въ г. *Зміевъ*: Зміевская общественная библіотека Зміевского общества, разрѣш. М. В. Д. 1 марта 1879 г.
 Въ г. *Старобѣльскъ*: Двор. Анны Ильин. Кулаковой, разрѣш. въ 1879 г.
 Въ г. *Сумахъ*: Сумская общественная библіотека общества подписчиковъ, разрѣш. Мин. Народ. Провѣщ. Временнаго 2-й гильдіи купца, московскаго мѣщанина, Ив. Ив. Роньенъ.

Книжные магазины и лавки.

Въ г. *Харьковъ*: Врача Полуехтова, разрѣш. 30 мая и 6 іюля 1884 г. Купеческихъ дѣтей Василія и Анастасіи Бирюковыхъ, разрѣшенъ 30 мая и 8 іюля 1884 года. Московскаго купца Дениса Ирѣнова, разрѣшенъ 3-го августа 1873 года. Мѣщанина Василія Яковлев. Косова, разрѣш. 31 октября 1878 г. Потомств. почетн. гражд. Ив. Ив. Куколевскаго, разрѣшенъ 4 мая 1869 года. Потомствен. почетн. граждан. Александра Иванов. Куколевскаго, разрѣш. 7-го декабря 1874 г. Отставнаго штабсъ-кап. Никол. Ив. Бестужева, съ 1886 года. Крестьянина Трофима Никол. Глазунова, разрѣш. 1-го ноября 1878 г. Мѣщанина Лаврентія Никифоровича Абрамова, разрѣш. 10 февраля 1875 г. Крестьянина Ивана Кладько, разрѣш. 1 августа 1875 г. Запаснаго рядоваго Лейбы Ходорова, разрѣш. 5 августа 1882 г. Мѣщанина Николая Васильевича Толкачева, разрѣш. 5 августа 1882 г. Книжный шкафъ мѣщанина Густина Яковлевича Мерецкаго, разрѣш. 30 ноября 1876 г. Библийскій магазинъ великобританскаго подданнаго Михаила Матвѣевича Марерисана. Торговля нѣмецкими книгами Миллера. Торговля французскими и польскими книгами Елены Сикорской.

- Въ г. *Изюмъ*: Отставнаго штабсъ-капит. Николая Ив. Бестужева.
 Въ г. *Славянскъ*: Дворянина Александра Васильев. Мандрыкина.
 Въ г. *Сумахъ*: Временнаго 2-й гильдіи купца, московскаго мѣщанина, Ивана Ив. Роньенъ.

Типографіи и литографіи.

Въ г. *Харьковъ*: Типографіи: Харьковского временнаго 2-й гильдіи купца Адольфа Карловича Дарре, разрѣш. 7 іюня 1883 г. Мѣщанина Манеса Моисеевича Гордона, разрѣш. 23 мая 1867 г. Харьковского Губернскаго Правленія, Харьковского университета, обѣ существуютъ со дня основанія этихъ учреждений. Высочайше утвержденнаго товарищества С. П. Яковлевъ, разрѣш. 11 августа 1873 г. Газеты „Южный Край“, Александра Александровича Іозефовича, разрѣш. въ маѣ 1882 г. Типо-литографіи: Кременчугскаго купца Моисея Филипповича Зильберберга, разрѣш. 26 ноября 1873 г. Штаба Харьковского военнаго округа, со дня основанія этого учреждения. Виленскаго мѣщ. Исаака Моисеевича Варшавчика, разрѣш. 25 іюля 1879 г. Австрійск. поддан. Карла Петровича Счасни, съ 1854 г. Кромскаго мѣщ. Ив. Владим. Попова, съ 1859 г. Г. Шмарковича. Литографіи: Рижскаго гражд. Федора Карловича Бевередорфъ. Харьковской мѣщанки Аграфены Іосифовны Деденко, разрѣш. 15-го апрѣля 1879 г. Харьковского мѣщ. Григорія Леонтьевича Иванченко, разрѣш. 3 іюня 1874 г.

Въ г. *Ахтыркъ*: Черниговскаго мѣщан. Израиля Евсѣев. Певзнера и Василія Семеновича Заикина (типографіи).

Въ г. *Богодуховъ*: Богодуховской Городской Управы (типографія), разрѣш. 27 января 1878 г.

Въ г. *Волчанскъ*: Типографія Волчанскаго земства.

Въ г. *Изюмъ*: Богодуховскаго мѣщанина Бориса Моисеевича Нуткеа (типографія).

Въ г. *Купянскъ*: Крестьян. Ивана Степ. Сафьянова (типографія) съ 1886 г.

Въ г. *Старобѣльскъ*: Старобѣльскаго Земства (типографія) съ 1878 г.

Въ г. *Сумахъ*: Типографіи: Сумскаго мѣщанина Василя Петровича Радинова и Сумскаго 2-й гильдіи купца Константина Михайловича Пашкова. Литографія Склиренко.

Фотографіи.

Въ г. *Харьковъ*: Харьковского цеховаго Михаила Сучкова, разрѣш. 18 декабря 1876 г. Дворянина Болеслава Онуфріевича Ясевича, разрѣш. 29 апрѣля 1882 г. Дворянина Никола Александровича Дурново, разрѣш. 15 сентября 1873 г. Прусскаго подданнаго Юлія Карловича Бильдтъ, разрѣш. 15 ноября 1873 г. Отставнаго поручика Василя Сергѣевича Досѣкина, разр. 15 ноября 1858 г. Дворянина Алексѣя Михайловича Иванецкаго, разрѣшена 21 декабря 1882 г. Мѣщанина Михаила Ивановича Овчинникова, разрѣш. 9 сентября 1881 года.

Въ г. *Ахтыркѣ*: Цеховаго г. Ахтырки Гавріила Никитича Педь, разрѣш. 30 апрѣля 1876 г. Казака Полтавской губерніи Ивана Ивановича Коротуна, разрѣш. 30 іюля 1880 г.

Въ г. *Чууевѣ*: Харьковского мѣщанина Тимофея Режевскаго, разрѣш. 7-го ноября 1878 г.

Въ г. *Сумахъ*: Сына ротмистра Павла Васильевича Макашева, разрѣш. 6 апрѣля 1881 г. Дворянина Константина Осиповича Ходасевича и мѣщанина Трофима Тимофеевича Коротченко, разрѣш. 30 октября 1883 г.

Въ г. *Бѣлопольѣ*: Путивльскаго мѣщанина Степана Николаевича Бондарева, съ 1886 года.

Дневникъ выдающихся происшествій Харьковской губерніи за 1886 годъ.

Январь.

1-го января въ предмѣстьѣ г. Харькова, Холодной годѣ, повѣсился въ собственномъ домѣ крестьянинъ Крамаренко. Причина самоубійства—продолжительное пьянство.

Въ ночь на 16-е января въ Богодуховскомъ уѣздѣ близъ желѣзно-дорожной станціи Максимовки сгорѣлъ постоянный дворъ, принадлежавшій мѣщанину Харькова, Григорію Подолякину, старику 70 лѣтъ. При немъ жили сестра его и дѣти: 2 взрослыхъ сына и три дочери 20, 15 и 13 лѣтъ. Въ эту ночь на постояломъ дворѣ ночевали прохожіе крестьяне. На дворѣ была сильная буря и морозъ. Неизвѣстно откуда взявшійся огонь охватилъ прежде всего сарай, окружавшіе домъ съ трехъ сторонъ. Начавшійся пожаръ былъ прежде всего замѣченъ сестрою хозяина, которая сейчасъ-же и разбудила одного изъ сыновей, Николая, спавшаго вмѣстѣ съ рабочими въ передней комнатѣ; затѣмъ отправилась будить другихъ. Но едва только сынъ хозяина и рабочіе открыли дверь на дворъ, пламя моментально ворвалось въ комнаты, и они проскочили совсѣмъ раздѣтые, едва спасшись черезъ пламя. Пока рабочіе добѣжали до станціи и дали знать окружающимъ о пожарѣ, весь домъ уже былъ охваченъ пламенемъ и не было никакой возможности спасти оставшихся въ немъ лицъ. Такимъ образомъ сгорѣлъ самъ хозяинъ, Подолякинъ, сестра его и четверо дѣтей. Трупы ихъ найдены совершенно обугленными, такъ что невозможно было даже отличить по нимъ сгорѣвшихъ. Одинъ трупъ не найденъ вовсе. Кромѣ того сгорѣло двѣ коровы, телушка, свинья, лошадь, все имущество и всѣ постройки до основанія.

Въ ночь на 17-е января въ Харьковѣ Богодуховская мѣщанка дѣвица Марія Хижнякова, лежа съ спать, положила съ собой шестинедѣльную дочь свою Татьяну, которая на утро оказалась мертвой. Причину смерти Хижнякова объяснила такъ, что, вѣроятно, во время сна она сильно прижала къ себѣ дѣвочку, отъ чего та и задохнулась. Въ ту же ночь въ селѣ Рѣчкахъ, Сумскаго

уѣзда крестьянка Демиденкова во время сна упустила съ кровати мѣсячнаго сына, Емельяна, который упалъ въ лаханъ съ помоями и утонулъ.

21-го въ сл. Теремовкѣ, Сумскаго уѣзда, жена унтеръ-офицера Евфимія Найдашева, бывши на свадьбѣ вмѣстѣ съ четырехмѣсячнымъ ребенкомъ своимъ, возвращалась домой и по случаю сильнаго мороза и вѣтра укутала ребенка шубой. Когда-же она пришла домой и сбросила шубу, то ребенокъ оказался мертвымъ.

30-го въ 2 часа ночи въ селѣ Дергачахъ, Харьковскаго уѣзда, на паровой мельницѣ статскаго совѣтника Любарскаго произошелъ взрывъ пролетной трубы паровика, причемъ убитъ кочегаръ крестьянинъ Дергачей Гужвинскій, 40 лѣтъ и тяжело раненъ помощникъ машиниста Харьковскій мѣщанинъ Андросовъ, 24 лѣтъ, и смазчикъ крестьянинъ Дергачей Безкровный, 16 лѣтъ, которые спустя нѣсколько часовъ умерли. Взрывъ паровика произошелъ отъ недостатка воды въ колѣ.

Ф е в р а л ь .

Въ ночь на 8-е февраля крестьяне села Курияжанки, Харьковскаго уѣзда, двоюродные братья Лукьянъ, 28, и Андрей, 18 лѣтъ, Ситченковы выѣхали на двухъ парахъ воловъ въ лѣсъ, чтобы забрать и отвезти для продажи въ Харьковъ заранѣе срубленные ими въ чужомъ лѣсу (крестьянина Сѣрика) деревья. Это было въ полночь. На другой день часовъ въ 10 утра къ двору Лукьяна Ситченка возвращаются его вола, и выпускающая ихъ во дворъ жена Ситченка видитъ, что мужъ ея съ разбитой головой, уцѣпившись за передній станокъ саней, тащится за ними по снѣгу. Кинувшись къ нему, она увидѣла, что онъ мертвъ. Въ то же почти время возвращаются въ село и вола Андрей Ситченко, но его не привозятъ. Когда его стали розыскивать, то нашли въ безсознательномъ состоянн съ пораненною въ 5 мѣстахъ головою, лежащимъ на общественной землѣ вблизи упомянутаго лѣса Сѣрика. Подозрѣнн въ убійствѣ падаетъ на братьевъ Костенковыхъ, проживающихъ въ лѣсу сосѣднемъ съ лѣсомъ Сѣрика. Подозрѣнн это подтверждается и показаннми пришедшаго къ сознанню Андрея Ситченко.

10-го въ селѣ Тарановкѣ, Змиевскаго уѣзда, жена солдатскаго сына Елисавета Суходалова, 30 лѣтъ, нанесла ударомъ топора три раны въ голову мужу своему Пантелеймону Суходалову во время его сна. Поводомъ къ этому послужило жестокое его обращенн.

21-го въ имѣнн дѣйствительнаго статскаго совѣтника Бахметьева при деревнѣ Лоцинѣ, Изюмскаго уѣзда, произошелъ пожаръ, начавшнйся съ овечьяго сарая. Пожаромъ этимъ уничтожено 1300 штукъ овецъ, стоящихъ 10000 р. Пожаръ, по заявленн управляющаго имѣннемъ, произошелъ отъ поджога, въ которомъ подозрѣвается крестьянинъ Михаилъ Суховъ.

23-го, въ 11 час. дня, въ Харьковѣ, въ зданн вновь строящейся 4-й пожарной части, близъ лѣстницы, ведущей съ задней стороны на каланчу поднять трупъ сторожа этого зданн крестьянина Петра Умеренкова, 26 лѣтъ, съ разбитой головой. Дознаннемъ выяснено, что Умеренко, возвращаясь съ каланчи по неотстроенной лѣстницѣ, упалъ съ высоты около 6 аршинъ и убился.

25-го между станцнми Харьковъ и Новая-Баварн подѣ поѣздѣ, шедшн полнымъ ходомъ, кинулся неизвѣстный человекъ, лѣтъ около 25, прилично одѣтый. Несчастному перерѣзало въ двухъ мѣстахъ правую ногу и разбило голову. При самоубнцѣ найдена записка слѣдующаго содержанн: „Эти строки пишу на полетнѣ желѣзной дороги, предѣ проходомъ пассажирскаго поѣзда. Два раза собирался броситься подѣ поѣздѣ, но за добрыми людьми не попадешь, прошу въ моей смерти никого не винить и похоронить хорошо. Мнѣ жизнь давно надоѣла. Адресъ мой: домъ Пашенка-Трянкина, 27—33. А. З.“

28-го отходящимъ поѣздомъ № 2 на Курскъ за второй стрѣлкой отъ вокзала перерѣзанъ студентъ Харьковскаго университета Александръ Ароновичъ Гаркави. Причина самоубнства неизвѣстна.

М а р т ь .

7-го марта жена помощника военного прокурора Харьковскаго военно-окружнаго суда Анна Гавриловна Артамонова, 29 лѣтъ отъ роду, по неосторожности своей выпила бывшую на окнѣ изъ стакана укусуную эссенцію, отъ которой и умерла.

9-го въ селѣ Чунаховкѣ, Зміевскаго уѣзда, мѣстный крестьянинъ Николай Козика, находившійся подъ арестомъ при волостномъ правленіи, по распоряженію волостныхъ судей, повѣсился въ арестантской камерѣ.

13-го въ слободѣ Большихъ-Проходахъ, Харьковскаго уѣзда, дочь крестьянина Акулина Сиклитія, имѣющая отъ роду 1 годъ, по неосторожности родителей унала въ горшокъ съ кипяченой водой, отъ чего получила сильныя обжоги и умерла.

21-го въ селѣ Марковкѣ, Лебединскаго уѣзда, на винокуренномъ заводѣ мѣстнаго землевладѣльца Добросельскаго водокачной машиной задавленъ крестьянинъ села Марковки Павелъ Нархоменко, 17 лѣтъ.

18-го въ селѣ Турьѣ, Лебединскаго уѣзда, крестьянинъ Климъ Матлаховъ, престарѣлыхъ лѣтъ, повѣсился въ собственной своей клунѣ, вслѣдствіе огорченія, причиненнаго ему пасынкомъ его Корнеемъ Ковалевымъ, который предъявилъ къ нему искъ на 230 р. Другихъ причинъ, послужившихъ поводомъ къ самоубійству, не было.

А п р ѣ л ь .

17-го апрѣля, въ 2 часа пополудни въ сел. Веселой, Харьковскаго уѣзда, произошелъ пожаръ, истребившій 29 крестьянскихъ дворовъ, почти что со всѣмъ имуществомъ, на сумму 10,750 р. Первоначально огонь показался на сараѣ крестьянина Тихона Насоненко, откуда при сильномъ порывистомъ вѣтрѣ его перебросило на другія скученныя крестьянскія постройки. Всѣ усилія сельской полиціи были направлены къ прегражденію дальнѣйшаго распространенія пожара, о спасеніи же горѣвшаго нечего было и думать. Улица горѣла съ двухъ сторонъ. Причина пожара—неосторожное обращеніе съ огнемъ 8-лѣтняго сына крестьянина Насоненко, Степана, игравшагося свичками въ сараѣ, съ котораго начался пожаръ. Сгорѣвшія постройки застрахованы въ земствѣ въ 4185 р. 50 к. Что же касается незастрахованной движимости, то она большею частью сгорѣла; удалось кое-что спасти изъ одежды и то не всѣмъ, большинство же стало въ чемъ было въ моментъ пожара.

22-го въ сел. Мироновкѣ, Харьковскаго уѣзда, возлѣ винной лавки между крестьянами Яковомъ и Андреемъ Сиренковыми произошла ссора за двѣ мѣры ячменя, взятаго отцомъ Сергѣя Сиренка у Якова Сиренка, года три тому назадъ. Въ это время находился тамъ и Мироновскій сельской староста Иванъ Уманецъ, который, обращаясь къ Сергѣю Сиренко, сказалъ: „видишь-ли, Серега, и Якову долга не отдаешь, и податей не платишь“, и велѣвъ затѣмъ приказалъ присутствовавшимъ при ссорѣ крестьянамъ вести Сергѣя Сиренка въ расправу. Дорогою, такъ какъ Сергѣй Сиренко не хотѣлъ идти добровольно въ расправу, староста два раза ударилъ его: одинъ разъ рукою по щекѣ, другой разъ палкою по спинѣ; это сдѣлалъ староста въ то время, когда Сергѣй, стоя на колѣняхъ, просилъ старосту не арестовывать его. Послѣ этого Сиренко сталъ ругать старосту площадными словами, а, прійдя въ расправу, въ сѣняхъ которой староста занеръ его, Сиренко вырвалъ изъ дверей пятку (палка, которою двери прикрѣпляются къ втульямъ) и, выскочивши изъ сѣней, ударилъ ею по шеѣ старосту, который отъ этого удара уналъ на землю; самъ же Сиренко неизвѣстно куда скрылся. Въ ночь на 26-е староста Уманецъ, не смотря на медицинскую помощь, умеръ. Сиренко былъ найденъ 28 апрѣля скрывавшимся въ Харьковѣ и переданъ въ распоряженіе судебнаго слѣдователя.

29-го въ заштатномъ городѣ Бѣлопольѣ, Сум. уѣзда, во дворѣ цеховаго Фенка и сосѣда его кр. Коваленко произошелъ пожаръ, который въ продолженіе не болѣе двухъ часовъ возобновлялся 6 разъ. Когда первый огонь былъ уту-

шенъ, то снова начали загораться поочередн различныя постройки во дворахъ Фесика и Коваленко, что вызвало подозрѣнiе въ поджогахъ. И дѣйствительно, не болѣе какъ въ полъ-часа въ присутствiи большой толпы, пожарной команды, Бѣлопольскаго полицейскаго надзирателя и судебнаго слѣдователя показывался огонь въ пяти разныхъ мѣстахъ, хотя и былъ немедленно прекращаемъ. Наконецъ, въ моментъ послѣдняго поджога, виновный былъ задержанъ на мѣстѣ преступленiя. Онъ оказался 15-лѣтнимъ сыномъ крестьянина Лазаренко, квартирующаго въ домѣ Коваленка, гдѣ и было имъ произведено 4 поджога. Виновный сознался въ совершенiи поджоговъ и объяснилъ, что къ совершенiю ихъ подговорилъ его Фесикъ за 7 руб., съ той цѣлью, чтобы получить страховую премiю.

М а й.

Въ ночь на 5-е мая въ селѣ Нархомовкѣ, Богод. у., со валомомъ замковъ, обворована церковь, изъ которой похищено 18 р. 4 к.

10-го въ 5 ч. утра въ Харьковѣ на Москалевской ул. въ домѣ Павлюкова лишилъ себя жизни черезъ повѣшенiе почетный гражданинъ Федоръ Черволицкiй, 30 лѣтъ отъ роду. Причина самоубiйства—сильное употребленiе спиртныхъ напитковъ.

11-го Харьковскiй крестьянинъ Митинъ заявилъ приставу 5-го участка, что сынъ его Михаилъ одного года и 7 мѣсяцевъ отъ роду по неосторожности упалъ въ помойную яму, откуда и былъ вытащенъ безъ признаковъ жизни.

16-го въ сл. Хрущовой-Никитовкѣ въ домѣ кр. Алексея Никовца въ кадкѣ съ квасомъ утонулъ сынъ его Дмитрiй, 19 мѣсяцевъ отъ роду.

18-го въ Ахтыркѣ около 5 ч. вечера въ домѣ Борисенковой въ отсутствiе взрослыхъ лицъ, мальчикъ 7 лѣтъ, дворянинъ Ефимъ Скрыпченко, играя съ ружьемъ помощника пристава г. Ахтырки Крамаренко, неожиданно выстрѣлилъ и убилъ на повалъ, пришедшую для покупки молока у Борисенковой дѣвочку, 14 лѣтъ, цеховую Ксенiю Попову, сироту, проживающую у купца Гордѣенко. Крамаренко, исправляющiй должность смотрителя Ахтыр. Тюремнаго Замка по болѣзни подавнаго въ отставку Соколова, переселился въ тюрьму съ частью самыхъ необходимыхъ вещей, а остальные вещи, въ томъ числѣ и ружье и патронташъ оставилъ у Борисенковой, въ домѣ которой квартируетъ. Крамаренко при дознанiи объяснилъ, что онъ оставилъ ружье незаряженнымъ и заряжено ли оно мальчикомъ, убившимъ Ксенiю Попову, быть можетъ съ пособiемъ убитой, или кѣмъ инымъ,—не знаетъ, а также, что онъ, переселяясь въ тюрьму, оставилъ у Борисенковой ружье и патронташъ потому, что опасался имѣть при себѣ въ тюрьмѣ оружiе.

21-го въ хуторѣ Сотницкомъ-Казачкѣ, Харьк. уѣзда, произошелъ пожаръ, истребившiй 28 кр. дворовъ и большую часть надворныхъ построекъ. Огонь первоначально показался на домѣ крестьянина Петра Новикова, откуда его перебросило на другiя весьма скученныя постройки, и такимъ образомъ не прошло и часа, какъ 28 домовъ были уже въ пламени; причина пожара—поджогъ; произвелъ его Петръ Новиковъ, съ хаты котораго начался пожаръ. Побудили Новикова на поджогъ бѣдность, недовольство своимъ положенiемъ и высказанное своему односельцу желанiе привести къ общему знаменателю благосостоянiе своихъ односельцевъ. Хотя Новиковъ и не сознается въ совершенiи преступленiя, но противъ его имѣются столь серьезныя улики, что онъ заключенъ подъ стражу. Убытокъ отъ пожара 10845 р. Постройки застрахованы въ земствѣ.

Въ ночь съ 21 на 22 мая въ сл. Котельвѣ, Ахт. у., въ церковь Вознесенiя Господня забрался крестьянинъ с. Котельвы Андрей Золотко, имѣющiй отъ роду 21 годъ, который тамъ и пойманъ. При дознанiи объяснилъ, что влѣзъ въ церковь съ цѣлью ее обворовать. При осмотрѣ оказалось что Золотко успѣлъ пробуровать въ дверяхъ ризницы три дыры и на кружкѣ сломалъ сургучную печать, но не взял ничего. Золотко влѣзъ въ церковь черезъ ограду и затѣмъ съ восточной стороны по водосточной трубѣ влѣзъ на крышу церкви,

по которой черезъ колокольню достигъ до дверей хоръ, у которыхъ сломалъ замокъ и затѣмъ черезъ посредство бичевки отрѣзанной имъ отъ колоколовъ и привязанной къ рѣшеткѣ хоръ, спустился въ церковь.

І ю н ь.

Въ деревнѣ Землянкѣ, Волчанск. у., 4-го утонулъ въ помойной ямѣ по недосмотру родителей 2-лѣтній крестьянскій мальчикъ Тихонъ Живаженко.

10 и 11-го истреблено градомъ разнаго хлѣба и огородныхъ овощей: въ Валковскомъ уѣздѣ на 123,270 р., въ Зміевскомъ на 700 р. и въ Харьковскомъ на 4,655 р.

14-го въ сл. Лиццахъ, Харьк. уѣзда, подозрѣваемый въ кражѣ лошади у отставнаго солдата Ефима Баранника крестьянинъ Павелъ Олейникъ сознался въ этой кражѣ и послѣ допроса его въ Волостномъ Правленіи, прійдя домой, отрубилъ себѣ топоромъ кисть лѣвой руки. Для излѣченія былъ отправленъ въ Харьковскую губ. земскую больницу.

27-го ночью въ сл. Барвенковой, Изюмскаго уѣзда, на кладбищѣ неизвѣстно кѣмъ разрыта могила похороненнаго въ мартѣ мѣсяцѣ кр. Максима Василенка, съ котораго снята только одна чинарка. Причина, послужившая къ разрытію могилы—распространенный въ народѣ слухъ, что Василенко, имѣвшіеся у него деньги, зашилъ въ чинарку, въ которой и похороненъ.

І ю л ь.

8-го іюля въ предмѣстьѣ Харькова—Журавлевеѣ, въ казармѣ, находящейся при канатной фабрикѣ принадлежащей Обществу Взаимнаго кредита, отъ неисправнаго содержанія дымовой трубы, произошелъ пожаръ, которымъ истреблена казарма съ находившимся въ ней имуществомъ рабочихъ; убытка причинено на сумму 10,790 рублей.

16-го въ Изюм. уѣздѣ преподаватель Ростовской классической гимназій Генрихъ Гересъ, 45 лѣтъ, гуляя съ женою и сыномъ по берегу рѣки Донца въ $\frac{1}{4}$ версты отъ Святогорскаго монастыря, по неизвѣстной причинѣ бросился въ воду и утонулъ.

22-го въ дер. Просяной, Валковскаго уѣзда, у отставнаго рядоваго Ульяна Зинченка, въ отсутствіи его и жены Серафимы изъ дома, свинья укусила ребенка ихъ Настасію, 7 мѣсяцевъ, которая послѣ нѣсколькихъ часовъ мученія умерла.

24-го въ хуторѣ Сергѣевѣ, Куп. у., повѣсился крестьянскій мальчикъ Андрей Твердохлѣбовъ, 14 лѣтъ. Того же числа въ лѣсу близъ сл. Мереры Харьк. у., повѣсился крестьянскій мальчикъ Степанъ Пересмыченко, 16 лѣтъ. Причина этихъ самоубійствъ неизвѣстна.

А в г у с т ь.

7-го въ Харьковѣ, около 4 часовъ пополудни, на Кузинекой ул., въ домѣ Хижнякава, жена почетнаго гражданина Ивана Амелина, служащато на Азовской желѣзной дорогѣ, Варвара Михайловна Амелина, 28 лѣтъ отъ роду, зарубила топоромъ троихъ своихъ дѣтей: Дмитрія 6 лѣтъ, Елизавету 3 лѣтъ и Марію 1 года, будучи въ болѣзненномъ состояніи.

17-го въ Кушанскомъ уѣздѣ крестьянскіе мальчики села Красянки Иванъ Крутой, 14 лѣтъ, Ефимъ Лантевъ, 14 лѣтъ и Павелъ Законтѣвъ на полѣ пасли скотъ и изъ-за куска хлѣба завели драку, во время которой Крутой и Лантевъ убили Законтѣва.

19-го прислуга домовладѣльца Чирикова, въ Харьковѣ, крестьянка Кохановской волости, Константиноградскаго уѣзда, Ульяна Колесникова, 18 лѣтъ будучи беременной, приняла растворъ фосфорныхъ спичекъ, отъ котораго и умерла въ Александровской больницѣ.

21-го въ сл. Межиричѣ, Зміевскаго уѣзда, трехлѣтній крестьянскій мальчикъ Григорій Мартыненко, въ отсутствіе матери, играясь ножницами, упалъ на нихъ и закололся.

23-го въ Изюмскомъ уѣздѣ въ сл. Ямпольѣ произошелъ пожаръ, истребившій 62 крест. двора со всеми постройками и срезаннымъ съ полей хлѣбомъ. Пожаромъ этимъ причинило убытка до 40.000 р., а страховой суммы причитается всего лишь 6000 р. Изъ имущества не удалось спасти ничего и послѣ пожара осталось до 500 душъ, лишенныхъ пищи и крова. Причина пожара, неосторожное обращеніе дѣтей со спичками, поджегшихъ стогъ сѣна, сложенный во дворѣ одного крестьянина.

С е н т я б р ь .

Въ ночь на 1-е сентября на ст. Борки К. Х. Аз. ж. дороги, во время приближенія къ поѣзду вагоновъ на ходу, была отдалена вагонами ступня лѣвой ноги смазчику крестьянину Макару Берестоватому.

Того-же числа въ Харьковѣ въ Южной гостиницѣ лишилъ себя жизни посредствомъ выстрѣла изъ револьвера Переясловскій мѣщанинъ Антонъ Шаль, 19 лѣтъ. Причина самоубійства, выраженная въ запискѣ оставленной имъ, — „безнадежная любовь“.

4-го въ Харьковѣ на товарной станціи К. Х. Аз. ж. дороги по собственной неосторожности задавленъ маневрирующимъ поѣздомъ стрѣлочникъ, запасный ветеринарный фельдшеръ Михаилъ Субботинъ, 35 лѣтъ.

7-го на товарной станціи „Харьковъ“ маневрирующимъ паровозомъ № 9 по собственной неосторожности задавленъ запасный рядовой Андрианъ Лобановъ, 29 лѣтъ.

10-го на ст. Мерэфѣ Кур. Хар. Аз. ж. дороги раздавленъ маневрирующимъ поѣздомъ въблизи своего поста стрѣлочникъ мѣщанинъ Данило Тончиевъ. Причина случая — неточное соблюденіе правилъ для маневровъ.

12-го въ Харьковѣ на Ново-Мало-Сумской улицѣ выстрѣломъ изъ двухствольнаго охотничьяго ружья убилъ себя на-попалъ сынъ домовладѣльца, медикъ 5-го курса, Николай Козловъ, 30 лѣтъ. Причина самоубійства — психическое разстройство.

13-го въ Харьковѣ на Конной ул. въ домѣ Ростунова лишилъ себя жизни выстрѣломъ изъ револьвера бывший гимназистъ, уроженецъ г. Славянска, Викторъ Котелевъ. Причина самоубійства неизвѣстна.

14-го въ хуторѣ Большихъ Ярахъ, Харьк. у., убить сторожъ бакчи, крестьяниномъ Захаромъ Шевченкомъ, крестьянинъ Валк. у. Федоръ Дегтиревъ.

Того-же числа задавленъ вмѣстѣ съ лошадыю рядовой казакъ 6-й сотни Оренбургскаго полка, Константинъ Пудовлинъ, товарнымъ поѣздомъ на 220-й верстѣ Кур. Хар. Аз. ж. дороги.

Въ ночь на 23-е въ Волчанскомъ уѣздѣ въ имѣніи землевладѣльца Василія Ивановича Бекарюкова, въ сл. Ивановкѣ, въ нежилой экономической избѣ повѣсился десятилѣтній крестьянскій мальчикъ слоб. Ивановки Дмитрій Воронинъ. Причина самоубійства неизвѣстна.

О к т я б р ь .

Въ ночь на 1-е октября, въ разстояніи одной версты отъ станціи Ставрово К. Х. Аз. ж. дороги, товарнымъ поѣздомъ № 56 отдалены обѣ ноги крестьянину Александру Кабанову, 36 лѣтъ. Причина случая — нетрезвое состояніе и собственная неосторожность Кабанова.

2-го въ Харьковѣ смотритель Кирилло-Мефодіевскаго кладбища Дмитрій Рогожинъ лишилъ себя жизни выстрѣломъ изъ револьвера въ животъ. Причина самоубійства растрата денегъ.

5-го въ г. Бѣлопольѣ, Сумскаго уѣзда, въ семьѣ одного мѣстнаго крестьянина произошла ссора, кончившаяся убійствомъ. Семья эта, состоявшая изъ трехъ сыновей, отца и матери Санковыхъ, жила очень недружелюбно. Предметомъ всегдашнихъ ссоръ служило то обстоятельство, что старшій изъ сыновей, бывая часто въ нетрезвомъ видѣ во время частыхъ отлучекъ отца изъ дому, распространялъ въ большой степени свои права и притязанія на остальныхъ братьевъ и даже на мать, причемъ очень строго относился ко вся-

кимъ упуцениямъ съ ихъ стороны. 4-го октября вечеромъ старшій братъ Григорій, прійдя съ работы домой, обратился къ меньшому своему брату Михаилу съ вопросомъ: „гдѣ ты почевалъ прошлую ночь“ и при этомъ ударилъ его рукой по лицу; средній братъ Семенъ, видя это и будучи озлобленнымъ на Григорія за грубое обращеніе, вступился за меньшаго, при чемъ въ запальчивости нанесъ Григорію топоромъ по головѣ нѣсколько ранъ, послѣ которыхъ тотъ ночью умеръ.

9-го въ деревнѣ Колодезной, Кур. у., разорванъ кабаномъ крестьянскій мальчикъ Павелъ Резинковъ, 6 лѣтъ.

12-го на станціи Мерефѣ Кур. Хар. Ав. ж. дороги маневрирующимъ поѣздомъ раздавленъ отставной солдатъ Иванъ Фенъ, 31 года. Есть основаніе полагать, что Фенъ самъ бросился подъ поѣздъ. Того-же числа на полустанціи Бѣлявкѣ товарный поѣздъ № 23 разбилъ хвостъ стоящему на полустанціи товарному поѣзду № 61. Паровозъ, получивъ поврежденія, сошелъ съ рельсъ вмѣстѣ съ разбитыми въ хвостѣ поѣзда № 61 четырьмя вагонами. Причина случая—невниманіе машиниста Стасюка, проѣхавшаго закрытый красный дискъ.

13-го во 2-й сотнѣ г. Ахтырки въ домѣ дворянки Матрены Шандаренковой ограблено до 200 р. съ истязаніемъ ея, Шандаренковой. Когда злоумышленники скрылись, то Шандаренкова была найдена окровавленной и еле-живой. Главнымъ участникомъ въ ограбленіи признанъ цеховой Григорій Гордіенко, находившійся раньше уже въ арестантскихъ ротахъ.

22-го въ Оробьевкѣ, Сум. у., повѣсился запасный рядовой Ефимъ Сытникъ. Причина самоубійства—ревность къ женѣ и подозрѣніе, что она родила незаконнаго ребенка.

29-го въ Харьковѣ въ банѣ Шереметева выстрѣломъ изъ револьвера лишилъ себя жизни губернской секретарь Николай Лебедевъ. Причина самоубійства не обнаружена.

31-го въ Харьковѣ на Сумской ул. въ домѣ Шатовой лишилъ себя жизни черезъ повѣшеніе Харьковскій первой гильдіи купецъ Іоакимъ Фихтенгольцъ. Причина смерти не обнаружена.

Н о я б р ь.

1-го ноября въ сл. Михайловкѣ, Лебединскаго уѣзда, повѣсился крестьянинъ сл. Рубашевой, Галактіонъ Гомусъ, 15 лѣтъ отъ роду. Причина самоубійства не обнаружена.

4-го около 9 часовъ вечера на Харьковскомъ вокзалѣ напали на крестьянина Бѣлгородскаго уѣзда три неизвѣстныхъ челоѣка, разрѣзали сюртукъ и жилетъ, изъ кармана которыхъ вытиснили 40 бумажекъ по 100 рублей и скрылись неизвѣстно куда. Личности грабителей не обнаружены.

7-го содержавшійся въ Валковскомъ тюремномъ замкѣ арестантъ, крестьянинъ Антонъ Максименко, 20 лѣтъ, повѣсился. Причина самоубійства неизвѣстна.

9-го въ деревнѣ Бардаковой, Богодуховскаго уѣзда, въ лужѣ воды найденъ подъ опрокинувшуюся телѣгой, запряженной лошадыю, утонувшимъ крестьянинъ Семенъ Суровикинъ, 66 лѣтъ.

11-го въ селѣ Вольномъ, Богодуховскаго уѣзда, найденъ въ рѣкѣ Ворсклѣ крестьянскій мальчикъ Иванъ Мальцовъ, 13 лѣтъ, съ перерѣзаннымъ горломъ. Дознаніемъ обнаружено, что Иванъ Мальцовъ былъ зарѣзанъ крестьянскимъ мальчикомъ того-же села Севастьяномъ Кучковымъ, 14 лѣтъ, съ которымъ насъ вмѣстѣ овецъ и былъ у него поднаскомъ. Ссора зашла изъ за денегъ, которыя должны были получить оба мальчика по окончаніи лѣта; такъ какъ отецъ Кучкова хотя и получилъ деньги за своего сына, но не сказалъ ему объ этомъ, то Кучковъ, думая, что деньги отданы только Мальцову, въ припадкѣ злобы началъ съ нимъ ссору, во время которой нанесъ ему нѣсколько смертельныхъ ранъ ножомъ, отъ которыхъ тотъ и умеръ.

23-го въ Харьковѣ на Усовскомъ переулкѣ, въ домѣ терпимости Яренковой, проститутка Харьковская мѣщанка Аграфена Полерова, 22 лѣтъ, лишила себя

жизни посредствомъ принятія раствора фосфорныхъ спичекъ. Причина самоубійства не обнаружена.

27-го въ г. Золочевѣ Харьковскаго уѣзда умеръ отъ обжоговъ, по случаю опрокинувшейся лампы и воспламенившагося керосина, крестьянскій мальчикъ Иванъ Колесниковъ, 2-хъ лѣтъ.

Д е к а б р ь.

1-го декабря въ хут. Гресевомъ, Харьковскаго уѣзда, крестьянка дѣвица Марина Гресева, 18 лѣтъ, родивши незаконно-прижитаго ею ребенка, изъ стыда и страха удушила его и спрятала въ свой сундукъ, гдѣ онъ былъ найденъ Золочевскимъ надзирателемъ, влѣдствие донесшихся до него слуховъ, что въ семьѣ Гресевыхъ творится что-то неладное.

Въ ночь на 2-е число на 332-й верстѣ К.-Х.-А. жел. дороги между станціей Бѣлиевкой и Краснонавлонкой произошло столкновеніе поѣздовъ товарнаго № 51 съ балластнымъ № 11. Оба паровоза повреждены, 4 вагона и 3 платформы разбиты, убитъ помощникъ машиниста и легко ранены двое изъ поѣздной прислуги. Случай произошелъ по винѣ агентовъ службы движенія.

5-го въ Харьковѣ на Инструментальномъ переулкѣ въ домѣ Риттера лишила себя жизни посредствомъ принятія раствора фосфорныхъ спичекъ дворянка, дѣвица Констанція Скугарь. Причина самоубійства не обнаружена.

12-го въ сл. Перекопѣ, Валковскаго у., жена крестьянина Матрена Рубашкина, бравши изъ кадки бураки, по неосторожности упала въ нее, гдѣ захлебнувшись квасомъ, умерла.

15-го въ сл. Барвенковой, Изюмскаго уѣзда, въ Георгіевской церкви со взломомъ конторки произведена кража до 200 руб. денегъ, принадлежавшихъ церковному старостѣ купцу Ищенко и до 50 руб., вырученныхъ за продачныя церковныя свѣчи; кромѣ того уворованы два билета Государственнаго банка, одинъ на 1000 руб., другой на 1200 р., принадлежачіе церкви и 4 билета Восточнаго займа, принадлежавшіе Ищенко. Въ кражѣ заподозрѣнъ Барвенковскій крестьянинъ Р. К. Есть подозрѣніе, что К. остался въ церкви по окончаніи богослуженія, спрятавшись на хорахъ въ шкафъ съ ризами, откуда спустился внизъ по веревкѣ, и, разломавъ конторку, забралъ деньги и билеты и вышелъ изъ церкви черезъ двери, которыя запирались изнутри церкви.

16-го въ сл. Заводахъ, Волчанскаго уѣзда, отставной рядовой Григорій Влащенко повѣсился на плетнѣ крестьянина Рѣзникова. Причина не обнаружена.

Въ ночь съ 19-го на 20-е въ селѣ Великомъ-Бобрикѣ, Сумскаго уѣзда, совершено убійство двухъ женщинъ: крестьянки Анны Лизоуховой, жившей въ собственномъ домѣ, и Софьи Бѣляновой, находившейся у ней въ услуженіи. Убійство совершено съ цѣлью грабежа. Ограблены разныя вещи и денегъ 150 руб. Подозрѣніе падаетъ на двухъ крестьянъ того-же села, братьевъ Ш, которые пользуются съ селѣ дурною репутаціей; дознаніемъ обнаружены у нихъ слѣды преступленія, въ силу чего они арестованы и заключены въ тюремный замокъ.

20-го въ сел. Борщевой, Харьковскаго уѣзда, задержанъ запаснымъ рядовымъ Игнатомъ Тарасовымъ военный дезертиръ, оказавшійся новобранцемъ Петромъ Шпадухомъ, бѣжавшимъ изъ расположеннаго въ г. Чугуевѣ кавалерійскаго полка.

26-го въ Харьковѣ на Мордвиновскомъ переулкѣ въ домѣ Зеленко въ квар. дворянина Алексѣя фонъ-Циглера лишилъ себя жизни выстрѣломъ изъ револьвера дворянинъ Илья Варламовичъ Булацель, 19 лѣтъ. Причина самоубійства—„безнадежная любовь“.

ОТДѢЛЪ IV.

СТАТИСТИЧЕСКІЙ ЕЖЕГОДНИКЪ

Харьковской губерніи.

Данія о пространствахъ, земельномъ владѣніи

№	НАЗВАНІЕ УѢЗДОВЪ.	Количество земли по генеральному межеванію, оставшееся неразмежеваннымъ.		Количество земли, оказавшееся по специальному межеванію. *)		Общее количество земли въ уѣздѣ.	
		Десят.	Саж.	Десят.	Саж.	Десят.	Саж.
1	Ахтырскій	212712	1496	55776	285	268488	1781
2	Богодуховскій	190659	1934	83882	2388	274542	1922
3	Валковскій	174112	1658	34758	2138	208871	1396
4	Волчанскій	125245	13	131259	1017	256504	1070
5	Зміевскій	375289	307	69604	2093	444894	—
6	Изюмскій	496523	1501	186896	899	683420	—
7	Купянскій	515975	1227	157164	1173	673140	—
8	Лебединскій	203724	2059	44809	577	248534	236
9	Старобѣльскій	990948	231	39907	396	1030855	627
10	Сумскій	185833	1790	112936	2369	298770	1759
11	Харьковскій	195684	865	102414	51	298098	916
Всего . . .		3666709	1121	1019410	1386	4686120	107

*) Въ теченіи 1886 года размежевано специально 6-ть дачъ на 145 участковъ скому уѣзду 5-ть соединенныхъ дачъ съ количествомъ земли 29167 дес. 617 саж. (По свѣдѣніямъ Межев. Отд. Харьковск. Губерн. Правл.)

Общее количество поземельной собственности

(По свѣдѣніямъ Центральной

Название уѣздовъ Харьковской губерніи.	Въ частной собственности.				Собственности въ			
	Личной.	0/0	Обществъ и комп.	0,0	Итого.	Надѣльныхъ		
						Удоб- ныхъ.	Не- удоб- ныхъ.	
Ахтырскій	88084	36,1	1021	0,4	89105	137597	56,5	8797
Богодуховскій	105853	37,4	6319	2,2	112172	159171	56,2	8393
Валковскій	87271	41,3	494	0,2	87765	115256	54,7	4457
Волчанскій	137814	39,7	—	—	137814	182568	52,6	10396
Зміевскій	148673	31,3	27	0,0	148700	274910	57,9	21946
Изюмскій	354489	53,3	56	0,0	354545	262633	39,4	29349
Купянскій	178722	30,5	—	—	178722	341017	58,2	38641
Лебединскій	119027	46,0	3168	1,2	122195	127959	49,4	4826
Старобѣльскій	203009	19,0	100	0,0	203109	681263	63,9	77073
Сумскій	131787	48,2	45	0,0	131832	124485	45,6	3665
Харьковскій	83535	31,2	97	0,0	83632	165302	61,9	11740
А всего . . .	1638264	35,0	11327	0,2	1649591	2572161	55,0	219283

и податномъ населеніи Харьковской губерніи.

Число десятиныхъ обложенныхъ госудствъ по-земельнымъ налогомъ.		Крестьянъ состоящихъ въ окладѣ.	Крестьянъ состоящихъ на счету за отменною подушную подать.			Крестьянъ переисчисленныхъ изъ Харьковской въ другія губерніи.	Крестьянъ переисчисленныхъ изъ Харьковскую изъ другихъ губерній.
У землевладельцевъ.	У крестьянъ.		Получившихъ даровой надѣлы отъ помещиковъ.	Состоящихъ на выкупъ бывшихъ помещичьихъ.	Бывшихъ государств. крест. водворенныхъ на собств. земляхъ.		
		Ч и с л о д у ш т.					
90601	141382	27574	843	11781	192	15	1
113539	156450 ^{3/4}	26949	479	13826	187	9	1
87838	113523	28756	897	9135	9	6	—
145940	178601	25203	257	23189	28	4	1
156840	293741 ^{1/4}	51397	2600	6173	3	5	2
353555	269134	38488	690	25600	1128	15	2
206385 ^{1/4}	343965 ^{3/4}	50067	794	9731	57	15	5
123510	133467	24086	397	22483	5	4	—
241138 ^{1/2}	638985	89803	2638	11249	8738	20	6
160836	109845	21931	520	29540	5	9	—
116684 ^{1/2}	168567 ^{1/2}	33141	1002	14491	514	1	—
1796867 ^{1/4}	2547662 ^{1/4}	417395	11117	177198	10866	103	18
4344529 ^{1/2}		616576					

съ количествомъ земли 70225 дес. 784 саж. а именно: размежевано вновь по Зміев-Одна дача города Куписка 41058 дес. 167 саж. А всего 70225 дес. 784 саж.

по Главнымъ ея категоріямъ, въ десятинахъ.

Статистическаго Комитета).

пользованіи крестьянск. общинъ.		земель.		Всего.	Казенныхъ.	%	Удѣльныхъ.	%	Остальныхъ.	%	Общее количество поземельныхъ собствен.
Итого.	Прикуп. цѣлыми общин.	Итого.	Прикуп. цѣлыми общин.								
3,0	146394	175	0,1	146569	3656	1,5	—	—	4418	1,3	243748
2,9	167564	251	0,1	167815	501	0,2	—	—	2829	1,0	283317
2,1	119713	13	0,0	119726	1370	0,6	—	—	2242	1,1	211113
3,0	192964	34	0,0	192998	5290	1,5	8438	2,4	3013	0,8	347553
4,0	296856	—	—	296856	24960	5,3	—	—	4038	0,9	474554
4,4	291982	116	0,0	292098	9507	1,4	—	—	9754	1,5	665904
6,0	379658	—	—	379658	22787	3,9	—	—	4613	0,8	585780
1,0	132785	326	0,1	133111	—	—	—	—	3470	1,4	258776
7,2	758336	187	0,0	758523	96394	9,0	—	—	10102	0,9	1068128
1,4	128150	7890	2,9	136040	329	0,1	—	—	4901	1,8	273102
4,4	177042	—	—	177042	578	0,2	—	—	6249	2,3	267501
4,7	2791444	8992	0,2	2800436	165372	3,5	8438	0,2	55629	1,2	4679466

Земельныя владѣнія Харьковской губерніи въ
(По свѣдѣніямъ Центрального

Сословія собственниковъ.	10 десятинъ и менѣе.		11—100 десятинъ.		101—500 десятинъ.	
	АБС. ЧИСЛО.	ВЪ %.	АБС. ЧИСЛО.	ВЪ %.	АБС. ЧИСЛО.	ВЪ %.
Дворянъ владѣльцевъ	395	11,6	1361	40,0	986	29,0
у нихъ десятинъ	1916	0,1	57462	4,3	249109	18,5
Кушцовъ владѣльцевъ	102	24,1	153	36,1	107	25,2
у нихъ десятинъ	325	0,2	6144	4,6	25140	18,9
Мѣщанъ владѣльцевъ	1485	69,1	587	27,2	75	3,5
у нихъ десятинъ	4666	12,6	16273	43,8	14403	38,8
Крестьянъ владѣльцевъ	4577	68,8	1945	29,2	129	1,9
у нихъ десятинъ	15887	14,6	56141	51,7	23498	21,6
Всѣхъ владѣльцевъ	7048	52,8	4235	31,8	1312	9,8
у нихъ десятинъ	24276	1,5	141442	8,6	315423	19,2

Свѣдѣніе о количествѣ земель, состоящихъ къ 1 января 1887 г. въ пользованіи сборовъ, платимыхъ ими въ 1886 г., а также и суммѣ выкупныхъ платежей, подлежащихъ особымъ

НАЗВАНІЕ УѢЗДОВЪ.	КОЛИЧЕСТВО ЗЕМЛИ.			Размѣръ надѣла.		Сумма	
	Удобной.	Льсной.	И Т О Г О.	Размѣръ надѣла.		Сумма	
				На ревизскую душу.	На наличную душу.	Оброчной по- датн.	РУБ
ДЕСЯТИНЪ.							
Ахтырскій	83784	14311 ^{3/4}	98095 ^{3/4}	3,56	2,69	87948	9
Богодуховскій	112821	13472 ^{3/4}	126293 ^{3/4}	4,69	3,16	104058	77
Валковскій	80028 ^{3/4}	12706 ^{1/2}	92735	3,19	2,16	91491	78
Валчанскій	114910	5730 ^{3/4}	120640 ^{3/4}	4,76	2,29	115779	39
Зміевскій	240311 ^{1/4}	18414 ^{3/4}	258726	5,03	3,18	216512	73
Изюмскій	173954 ^{1/4}	21241 ^{3/4}	195196	5,25	3,17	159905	11
Кунианскій	292761 ^{1/2}	13545 ^{1/2}	306307	5,91	3,78	242374	73
Лебединскій	74568 ^{1/4}	10716	85284 ^{1/4}	3,53	2,34	90495	68
Старобѣльскій	572862 ^{1/2}	18407 ^{1/4}	591269 ^{3/4}	6,58	4,32	453409	68
Сумскій	38082	5844	43926	2	1,73	47420	52
Харьковскій	114485 ^{1/4}	24615 ^{1/2}	139100 ^{3/4}	4,21	2,84	129997	44
Итого	1898568 ^{3/4}	159006 ^{1/4}	2057575	4,43	2,97	1739393	92

личной собственности, по разбѣрамъ и сословіямъ.

(Статистическаго Комитета).

501—1000 де- сятинъ.		1001—5000 де- сятинъ.		5001—10000 десятинъ.		Свыше 10000 десятинъ.		И Т О Г О.	
АБС. ЧИСЛО	ВЪ 0/0	АБС. ЧИСЛО.	ВЪ 0/0	АБС. ЧИСЛО.	ВЪ 0/0	АБС. ЧИСЛО.	ВЪ 0/0	АБС. ЧИСЛО.	ВЪ 0/0
324	9,5	312	9,1	19	0,6	6	0,2	3403	25,5
231090	17,2	589137	43,8	120614	9,0	95708	7,1	1345036	82,1
32	7,6	29	6,8	—	—	1	0,2	424	3,2
24225	18,2	64166	48,2	—	—	13211	9,9	133211	8,1
3	0,1	—	—	—	—	—	—	2149	16,1
1795	4,8	—	—	—	—	—	—	37137	2,3
9	0,1	4	0,0	—	—	—	—	6664	50,0
6165	5,7	6904	6,4	—	—	—	—	108595	6,6
369	2,8	348	2,6	19	0,1	7	0,1	13338	100
264780	16,2	663810	40,5	120614	7,4	108919	6,6	1638264	100

бывшихъ государственныхъ крестьянъ всѣхъ наименованій, о суммѣ окладныхъ нащихъ взысканію съ 1 января 1887 года на основаніи разверстонъ уѣздныхъ комиссій.

Платимыхъ въ 1886 г. олад. сбор.				Годовой окладъ въ- кушнихъ платежей по разверсткѣ уѣзд- нымъ комиссіями.	Сверхъ того въ губерніи со- стоятъ.							
Лѣсного налога.	Полушной по- дати.	И Т О Г О.			Земель, на- ходящихся въ пользова- ніи отстав- и безсрочно- отпускныхъ нижнихъ во- инскихъ чи- новъ без- платно.	За земли эти состояло на- дѣлѣ оброч- ной подати.	За земли эти исчисленовы- купныхъ пла- тежей, состо- ящихъ на- дѣлѣ.	Десятинъ.	Руб.	К.	Руб.	К.
19799 48	65357 49	173105 6	164835	—	—	—	—	—	—	—	—	—
14641 67	63850 17	182550 61	179622	—	—	—	—	—	—	—	—	—
11749 84	68215 71	171457 33	165243	—	—	—	—	—	—	—	—	—
7839 18	64440 32	188058 89	186372	—	1558	1345 16	2362 29	—	—	—	—	—
18861 63	131678 71	367053 7	361233	—	6824 ¹ / ₄	6310 84	9769 51	—	—	—	—	—
23584 30	101056 16	284545 57	266045	—	1515	1463 98	2054 72	—	—	—	—	—
20941 28	128991 41	392307 42	387509	—	3825 ¹ / ₂	3342 78	4998 39	—	—	—	—	—
13859 70	58826 94	163182 32	158060	—	—	—	—	—	—	—	—	—
20891 69	239990 28	714291 65	708300	—	5852 ³ / ₄	4786 90	7566 60	—	—	—	—	—
6245 18	59750 24	113416 4	84265	—	—	—	—	—	—	—	—	—
27235 53	90105 44	247338 41	236974	—	—	—	—	—	—	—	—	—
185649 58	1072262 87	2997306 37	2897458	—	19575 ¹ / ₂	17249 66	26751 51	—	—	—	—	—

РОДЪ ФАБРИКЪ и ЗАВОДОВЪ.	ГУБЕРНСКІЙ Г. ХАРЬКОВЪ.			ЗАШТАТНЫЙ Г. ЗОЛОЧЕВЪ.		
	Число фабр. и за-вод.	Сумма производ въ руб.	Число рабоч.	Число фабр. и за-вод.	Сумма производ въ руб.	Число рабоч.
Алебастровыхъ	2	24900	15	—	—	—
Бумажныхъ	—	—	—	—	—	—
Бѣлильныхъ и дробилитейныхъ	1	24000	15	—	—	—
Ваточныхъ	—	—	—	—	—	—
Винокуренныхъ	—	—	—	—	—	—
Водочныхъ	9	437534	72	—	—	—
Воскобойныхъ	—	—	—	—	—	—
Воскобѣлильныхъ	—	—	—	—	—	—
Восковыхъ свѣчей	3	26000	8	—	—	—
Газовыхъ	1	875490	36	—	—	—
Гончарныхъ	1	600	5	—	—	—
Известковыхъ	—	—	—	—	—	—
Канатныхъ	—	—	—	—	—	—
Каретныхъ и экипажныхъ	6	16015	38	—	—	—
Кафельныхъ	3	20510	123	—	—	—
Киричныхъ	6	26200	145	2	3535	20
Кожевенныхъ	—	—	—	—	—	—
Колокольныхъ	—	—	—	—	—	—
Конфекто-пряничныхъ	13	491270	603	—	—	—
Косметическихъ	—	—	—	—	—	—
Крахмальныхъ	—	—	—	—	—	—
Крупорушныхъ	3	11090	7	—	—	—
Лаковыхъ	1	3450	2	—	—	—
Литографій	3	8900	33	—	—	—
Лѣсопильныхъ	—	—	—	—	—	—
Макаронныхъ	1	9600	5	—	—	—
Маслобойныхъ	—	—	—	—	—	—
Масляныхъ красокъ	4	110950	41	—	—	—
Механическихъ	5	141708	200	—	—	—
Минеральныхъ водъ	8	36748	31	—	—	—
Мукомольныхъ паровыхъ	3	185213	50	—	—	—
Мыловаренныхъ	5	82400	22	—	—	—
Мраморныхъ издѣлій	—	—	—	—	—	—
Паркетныхъ	1	2000	5	—	—	—
Перчаточныхъ	1	1200	32	—	—	—
Пиво-и медоваренныхъ	3	95500	52	—	—	—
Салотопенныхъ	—	—	—	—	—	—
Сальныхъ свѣчей	—	—	—	—	—	—
Сахароваренныхъ: песочныхъ	—	—	—	—	—	—
— рафинадныхъ	—	—	—	—	—	—
Селитренныхъ	—	—	—	—	—	—
Солеваренныхъ	—	—	—	—	—	—
Солодовенныхъ	—	—	—	—	—	—
Стекланныхъ	—	—	—	—	—	—
Струнныхъ	—	—	—	—	—	—
Суконныхъ	—	—	—	—	—	—
Сургучныхъ	—	—	—	—	—	—
Табачныхъ и сигарныхъ	11	1137110	493	—	—	—
Типографій	11	235520	248	—	—	—
Уксусныхъ	2	13700	2	—	—	—
Фаянсовыхъ	—	—	—	—	—	—
Фортепьянныхъ	—	—	—	—	—	—
Химическихъ	1	25000	13	—	—	—
Чугунно-и мѣдно-плавильныхъ	3	152400	201	—	—	—
Шерстемойныхъ	3	1419700	909	—	—	—
Итого	116	5614708	3406	2	3535	20

ХАРЬКОВСКИЙ УѢЗДЪ.			УѢЗДНЫЙ Г. ВАЛКИ.			ВАЛКОВСКИЙ УѢЗДЪ.			УѢЗДНЫЙ Г. БОГОДУХОВЪ.		
Число фабр. и за-вод.	Сумма производ. въ руб.	Число рабоч.	Число фабр. и за-вод.	Сумма производ. въ руб.	Число рабоч.	Число фабр. и за-вод.	Сумма производ. въ руб.	Число рабоч.	Число фабр. и за-вод.	Сумма производ. въ руб.	Число рабоч.
—	—	—	—	—	—	—	—	—	—	—	—
1	126000	53	—	—	—	—	—	—	—	—	—
2	12600	17	—	—	—	—	—	—	—	—	—
—	—	—	—	—	—	—	—	—	—	—	—
6	237095	127	—	—	—	1	40525	106	—	—	—
—	—	—	—	—	—	—	—	—	—	—	—
—	—	—	—	—	—	—	—	—	—	—	—
2	184000	19	—	—	—	—	—	—	—	—	—
—	—	—	—	—	—	—	—	—	—	—	—
2	62000	68	—	—	—	—	—	—	—	—	—
—	—	—	—	—	—	—	—	—	—	—	—
9	139520	409	—	—	—	6	4335	27	3	2420	24
16	8950	22	1	1000	4	11	16675	33	—	—	—
1	24000	14	—	—	—	—	—	—	—	—	—
—	—	—	—	—	—	—	—	—	—	—	—
—	—	—	—	—	—	—	—	—	—	—	—
1	20000	15	—	—	—	—	—	—	—	—	—
—	—	—	—	—	—	—	—	—	—	—	—
—	—	—	—	—	—	—	—	—	—	—	—
—	—	—	—	—	—	—	—	—	—	—	—
—	—	—	—	—	—	—	—	—	—	—	—
—	—	—	—	—	—	—	—	—	—	—	—
2	64307	42	—	—	—	1	220	6	—	—	—
1	28000	8	—	—	—	—	—	—	—	—	—
—	—	—	—	—	—	—	—	—	—	—	—
—	—	—	—	—	—	—	—	—	—	—	—
4	253300	112	1	600	4	1	10000	8	—	—	—
13	19762	27	—	—	—	—	—	—	—	—	—
—	—	—	—	—	—	—	—	—	—	—	—
1	3827950	494	—	—	—	—	—	—	—	—	—
—	—	—	—	—	—	—	—	—	—	—	—
—	—	—	—	—	—	—	—	—	—	—	—
3	17000	33	—	—	—	—	—	—	—	—	—
—	—	—	—	—	—	—	—	—	—	—	—
—	—	—	—	—	—	—	—	—	—	—	—
—	—	—	—	—	—	—	—	—	—	—	—
—	—	—	—	—	—	—	—	—	—	—	—
—	—	—	—	—	—	—	—	—	—	—	—
2	10066	13	—	—	—	—	—	—	—	—	—
—	—	—	—	—	—	—	—	—	—	—	—
2	1700000	490	—	—	—	—	—	—	—	—	—
68	6734550	1993	2	1600	8	22	137155	291	5	5320	63

РОДЪ ФАБРИКЪ И ЗАВОДОВЪ.	ЗАШТ. Г. КРАСНОКУТСКЪ.			БОГОДУХОВСКІЙ УѢЗДЪ.		
	Число фабр. и завод.	Сумма производ. въ руб.	Число рабоч.	Число фабр. и завод.	Сумма производ. въ руб.	Число рабоч.
Алебастровыхъ	—	—	—	—	—	—
Бумажныхъ	—	—	—	—	—	—
Бѣлильныхъ и дроболитейныхъ	—	—	—	—	—	—
Ваточныхъ	—	—	—	—	—	—
Винокуренныхъ	—	—	—	4	292086	163
Водочныхъ	—	—	—	—	—	—
Воскобойныхъ	—	—	—	—	—	—
Воскобѣлильныхъ	—	—	—	—	—	—
Восковыхъ свѣчей	—	—	—	—	—	—
Газовыхъ	—	—	—	—	—	—
Гончарныхъ	—	—	—	—	—	—
Известковыхъ	—	—	—	—	—	—
Канатныхъ	—	—	—	—	—	—
Каретныхъ и экипажныхъ	—	—	—	—	—	—
Кафельныхъ	—	—	—	1	4500	30
Кирпичныхъ	1	400	2	12	156030	84
Кожевенныхъ	—	—	—	—	—	—
Колокольныхъ	—	—	—	—	—	—
Конфекто-пряничныхъ	—	—	—	—	—	—
Косметическихъ	—	—	—	—	—	—
Крахмальныхъ	—	—	—	—	—	—
Крупорушныхъ	—	—	—	—	—	—
Лаковыхъ	—	—	—	—	—	—
Литографій	—	—	—	—	—	—
Лѣсозильныхъ	—	—	—	—	—	—
Макаронныхъ	—	—	—	—	—	—
Маслобойныхъ	—	—	—	—	—	—
Масляныхъ красокъ	—	—	—	—	—	—
Механическихъ	—	—	—	—	—	—
Минеральныхъ водъ	—	—	—	—	—	—
Мукомольныхъ паровыхъ	—	—	—	5	225642	142
Мыловаренныхъ	—	—	—	—	—	—
Мраморныхъ издѣлій	—	—	—	—	—	—
Паркетныхъ	—	—	—	—	—	—
Перчаточныхъ	—	—	—	—	—	—
Пиво-и медоваренныхъ	—	—	—	—	—	—
Салотопенныхъ	—	—	—	—	—	—
Сальныхъ свѣчей	—	—	—	—	—	—
Сахароваренныхъ: песочныхъ	—	—	—	4	2567844	1636
— рафинадныхъ	—	—	—	—	—	—
Селитренныхъ	—	—	—	—	—	—
Солеваренныхъ	—	—	—	—	—	—
Солодовенныхъ	—	—	—	—	—	—
Стекланныхъ	—	—	—	—	—	—
Струнныхъ	—	—	—	—	—	—
Суконныхъ	—	—	—	—	—	—
Сургучныхъ	—	—	—	—	—	—
Табачныхъ и сигарныхъ	—	—	—	—	—	—
Типографій	—	—	—	—	—	—
Уксусныхъ	—	—	—	—	—	—
Фаянсовыхъ	—	—	—	—	—	—
Фортепьянныхъ	—	—	—	—	—	—
Химическихъ	—	—	—	—	—	—
Чугунно-и мѣдно-плавильныхъ	—	—	—	—	—	—
Шерстемойныхъ	—	—	—	—	—	—
Итого	1	400	2	26	3246102	2055

РОДЪ ФАБРИКЪ и ЗАВОДОВЪ.	ЛЕБЕДИНСКІЙ УѢЗДЪ.			УѢЗДНЫИ Г. СУМЫ.		
	Число фабр. и завод.	Сумма производ. въ руб.	Число работ.	Число фабр. и завод.	Сумма производ. въ руб.	Число работ.
Алебастровыхъ	—	—	—	—	—	—
Бумажныхъ	—	—	—	—	—	—
Бѣлильныхъ и дробилитѣйныхъ	—	—	—	—	—	—
Ваточныхъ	—	—	—	—	—	—
Винокурениыхъ.	8	144230	144	—	—	—
Водочныхъ	—	—	—	2	19600	6
Воскобойныхъ	—	—	—	—	—	—
Воскобѣлильныхъ	—	—	—	—	—	—
Восковыхъ свѣчей	—	—	—	—	—	—
Газовыхъ	—	—	—	—	—	—
Гончарныхъ	—	—	—	3	105	6
Известковыхъ	—	—	—	—	—	—
Канатныхъ	—	—	—	—	—	—
Каретныхъ и экипажныхъ.	—	—	—	2	4500	28
Кафельныхъ	—	—	—	—	—	—
Кирпичныхъ.	22	12701	128	6	39000	48
Кожевенныхъ.	—	—	—	2	3700	8
Колокольныхъ	—	—	—	—	—	—
Конфекто-пряничныхъ	—	—	—	1	2200	3
Косметическихъ.	—	—	—	—	—	—
Крахмальныхъ	—	—	—	—	—	—
Крупорушныхъ.	—	—	—	—	—	—
Лаковыхъ	—	—	—	—	—	—
Литографій	—	—	—	—	—	—
Лѣсопильныхъ	—	—	—	—	—	—
Макаронныхъ	—	—	—	—	—	—
Маслобойныхъ	—	—	—	—	—	—
Масляныхъ красокъ.	—	—	—	—	—	—
Механическихъ	—	—	—	—	—	—
Минеральныхъ водъ	—	—	—	3	3000	5
Мукомольныхъ паровыхъ	—	—	—	—	—	—
Мыловаренныхъ.	—	—	—	2	8650	4
Мраморныхъ издѣлій.	—	—	—	—	—	—
Паркетныхъ	—	—	—	—	—	—
Перчаточныхъ	—	—	—	—	—	—
Пиво-и медоваренныхъ	1	1500	8	2	25350	48
Салотолочныхъ	—	—	—	2	8600	4
Сальныхъ свѣчей	—	—	—	—	—	—
Сахароваренныхъ: песочныхъ	4	1382075	1379	—	—	—
— рафинадныхъ	—	—	—	—	—	—
Селитренныхъ	—	—	—	—	—	—
Содеваренныхъ	—	—	—	—	—	—
Солодовенныхъ	—	—	—	—	—	—
Стекланныхъ.	—	—	—	—	—	—
Струнныхъ	—	—	—	—	—	—
Суконыхъ	—	—	—	—	—	—
Сургучныхъ	—	—	—	—	—	—
Табачныхъ и сигарныхъ	—	—	—	1	30500	61
Типографій	—	—	—	2	12000	26
Уксусныхъ	—	—	—	—	—	—
Фаянсовыхъ	—	—	—	—	—	—
Фортепьянныхъ	—	—	—	—	—	—
Химическихъ	—	—	—	—	—	—
Чугуно-и мѣдно-плавильныхъ.	—	—	—	2	67040	110
Шерстемойныхъ.	—	—	—	—	—	—
Итого.	35	1540506	1659	30	224245	327

РОДЪ ФАБРИКЪ и ЗАВОДОВЪ.	ЗМІЕВСКІЙ УѢЗДЪ.			УѢЗДНЫЙ Г. ИЗЮМЪ.		
	Число фабр. и завод.	Сумма производ. въ руб.	Число рабоч.	Число фабр. и завод.	Сумма производ. въ руб.	Число рабоч.
Алебастровыхъ	—	—	—	—	—	—
Бумажныхъ	—	—	—	—	—	—
Бѣлильныхъ и дроболитейныхъ	—	—	—	—	—	—
Ваточныхъ	—	—	—	—	—	—
Винокуренныхъ	1	25000	80	—	—	—
Водочныхъ	—	—	—	1	55000	3
Воскобойныхъ	—	—	—	—	—	—
Воскобѣдильныхъ	—	—	—	—	—	—
Восковыхъ свѣчей	—	—	—	—	—	—
Газовыхъ	—	—	—	—	—	—
Гончарныхъ	—	—	—	—	—	—
Известковыхъ	3	2848	28	—	—	—
Канатныхъ	—	—	—	—	—	—
Каретныхъ и экипажныхъ	—	—	—	—	—	—
Кафельныхъ	—	—	—	—	—	—
Кирпичныхъ	8	3375	35	2	36000	8
Кожевенныхъ	1	40	2	—	—	—
Колокольныхъ	—	—	—	—	—	—
Конфекто-пряничныхъ	—	—	—	—	—	—
Косметическихъ	—	—	—	—	—	—
Крахмальныхъ	—	—	—	—	—	—
Круноружныхъ	—	—	—	—	—	—
Лаковыхъ	—	—	—	—	—	—
Литографій	—	—	—	—	—	—
Лѣсопильныхъ	—	—	—	—	—	—
Макаронныхъ	—	—	—	—	—	—
Маслобойныхъ	36	1430	46	—	—	—
Масляныхъ красокъ	—	—	—	—	—	—
Механическихъ	—	—	—	—	—	—
Минеральныхъ водъ	—	—	—	—	—	—
Мукомольныхъ паровыхъ	—	—	—	—	—	—
Мыловаренныхъ	—	—	—	—	—	—
Мраморныхъ издѣлій	—	—	—	—	—	—
Паркетныхъ	—	—	—	—	—	—
Перчаточныхъ	—	—	—	—	—	—
Пиво-и медоваренныхъ	1	6000	10	—	—	—
Салотопленныхъ	—	—	—	2	1500	4
Сальныхъ свѣчей	—	—	—	—	—	—
Сахароваренныхъ: песочныхъ	—	—	—	—	—	—
— рафинадныхъ	—	—	—	—	—	—
Селитренныхъ	—	—	—	—	—	—
Солеваренныхъ	—	—	—	—	—	—
Солодовенныхъ	—	—	—	—	—	—
Стекланныхъ	—	—	—	—	—	—
Струнныхъ	—	—	—	—	—	—
Суконныхъ	—	—	—	—	—	—
Сургучныхъ	—	—	—	—	—	—
Табачныхъ и сигарныхъ	—	—	—	—	—	—
Типографій	—	—	—	1	4000	8
Уксусныхъ	—	—	—	—	—	—
Фаянсовыхъ	—	—	—	—	—	—
Фортіаннанныхъ	—	—	—	—	—	—
Химическихъ	—	—	—	—	—	—
Чугуно-и мѣдно-плавильныхъ	—	—	—	—	—	—
Шерстомойныхъ	—	—	—	—	—	—
Итого	50	83693	201	6	64100	1026

ГОДЪ ФАБРИКЪ и ЗАВОДОВЪ.	УѢЗДНЫЙ Г. ВОЛЧАНСКЪ.			ВОЛЧАНСКІЙ УѢЗДЪ.		
	Число фабр. и за-вод.	Сумма производ въ руб.	Число работ.	Число фабр. и за-вод.	Сумма производ въ руб.	Число работ.
Алебастровыхъ	—	—	—	—	—	—
Бумажныхъ	—	—	—	—	—	—
Бѣлильныхъ и дробилейныхъ	—	—	—	—	—	—
Ваточныхъ	—	—	—	—	—	—
Винокуренныхъ	—	—	—	2	67797	75
Водочныхъ	—	—	—	—	—	—
Воскобойныхъ	—	—	—	—	—	—
Воскобѣлильныхъ	—	—	—	—	—	—
Восковыхъ свѣчей	—	—	—	—	—	—
Газовыхъ	—	—	—	—	—	—
Гончарныхъ	—	—	—	—	—	—
Известковыхъ	—	—	—	—	—	—
Канатныхъ	—	—	—	—	—	—
Каретныхъ и эбенажныхъ	—	—	—	—	—	—
Кафельныхъ	—	—	—	—	—	—
Кирпичныхъ	4	2820	20	8	7622	73
Кожевенныхъ	8	28800	31	4	1219	10
Колокольныхъ	—	—	—	—	—	—
Конфекто-пряничныхъ	—	—	—	—	—	—
Косметическихъ	—	—	—	—	—	—
Крахмальныхъ	—	—	—	—	—	—
Крупорушныхъ	—	—	—	—	—	—
Лаковыхъ	—	—	—	—	—	—
Литографій	—	—	—	—	—	—
Лѣсопильныхъ	—	—	—	—	—	—
Макаронныхъ	—	—	—	—	—	—
Маслобойныхъ	—	—	—	10	2023	36
Масляныхъ красокъ	—	—	—	—	—	—
Механическихъ	—	—	—	—	—	—
Минеральныхъ водъ	—	—	—	—	—	—
Мукомольныхъ паровыхъ	—	—	—	1	9000	7
Мыловаренныхъ	—	—	—	—	—	—
Мраморныхъ издѣлій	—	—	—	—	—	—
Паркетныхъ	—	—	—	—	—	—
Перчаточныхъ	—	—	—	—	—	—
Пиво-и медоваренныхъ	—	—	—	—	—	—
Салотопенныхъ	—	—	—	—	—	—
Сальныхъ свѣчей	—	—	—	—	—	—
Сахароваренныхъ: песочныхъ	—	—	—	2	592300	825
— рафинадныхъ	—	—	—	—	—	—
Селитренныхъ	—	—	—	—	—	—
Солеваренныхъ	—	—	—	—	—	—
Солодовенныхъ	—	—	—	—	—	—
Стекланныхъ	—	—	—	—	—	—
Струнныхъ	—	—	—	—	—	—
Сукошныхъ	—	—	—	—	—	—
Сургучныхъ	—	—	—	—	—	—
Табачныхъ и сигарныхъ	—	—	—	—	—	—
Типографій	—	—	—	—	—	—
Уксусныхъ	—	—	—	—	—	—
Фаянсовыхъ	—	—	—	—	—	—
Фортепьянныхъ	—	—	—	—	—	—
Химическихъ	—	—	—	—	—	—
Чугунно-и мѣдно-плавильныхъ	—	—	—	—	—	—
Шерстемойныхъ	—	—	—	—	—	—
Итого	12	31620	51	27	679961	1026

1888. Таблица о фабрик. и завод. Харьк. губ. 277.

У. Г. СТАРОБѢЛЬСКЪ			СТАРОБѢЛЬСКІЙ УѢЗДЪ.			ВСЕГО ВЪ ГУБЕРНІИ.		
Число фабр. и завод.	Сумма производ. въ руб.	Число рабоч.	Число фабр. и завод.	Сумма производ. въ руб.	Число рабоч.	Число фабр. и заводовъ.	Сумма производител. въ рубляхъ.	Число рабочихъ.
—	—	—	—	—	—	2	24900	15
—	—	—	—	—	—	1	126000	53
—	—	—	—	—	—	3	36000	32
—	—	—	—	—	—	—	—	—
—	—	—	—	—	—	43	1589088	1382
1	15000	4	—	—	—	16	617134	94
—	—	—	—	—	—	1	446	3
—	—	—	—	—	—	—	—	—
—	—	—	—	—	—	7	216800	32
—	—	—	—	—	—	1	875490	36
—	—	—	—	—	—	8	915	22
—	—	—	—	—	—	9	14968	681
—	—	—	—	—	—	2	62000	98
—	—	—	—	—	—	8	20515	66
—	—	—	—	—	—	4	25010	153
—	—	—	—	—	—	152	526732	1706
—	—	—	24	17653	68	105	109242	279
—	—	—	—	—	—	1	24000	14
—	—	—	—	—	—	14	493470	606
—	—	—	—	—	—	—	—	—
—	—	—	—	—	—	13	100376	70
—	—	—	—	—	—	1	3450	2
—	—	—	—	—	—	3	8900	33
—	—	—	—	—	—	1	20500	35
—	—	—	—	—	—	1	9600	5
—	—	—	—	—	—	53	16029	128
—	—	—	—	—	—	4	110950	41
—	—	—	—	—	—	6	145158	207
—	—	—	—	—	—	11	39748	36
1	119869	80	—	—	—	21	906096	424
1	3000	4	—	—	—	10	124250	41
—	—	—	—	—	—	—	—	—
—	—	—	—	—	—	1	2000	5
—	—	—	—	—	—	1	1200	32
—	—	—	—	—	—	19	425440	244
—	—	—	—	—	—	34	69042	137
—	—	—	—	—	—	—	—	—
—	—	—	—	—	—	25	10483303	10815
—	—	—	—	—	—	2	8345411	1111
—	—	—	—	—	—	—	—	—
—	—	—	—	—	—	23	360090	239
—	—	—	—	—	—	—	—	—
—	—	—	—	—	—	—	—	—
—	—	—	—	—	—	3	17000	33
—	—	—	—	—	—	—	—	—
—	—	—	—	—	—	—	—	—
—	—	—	—	—	—	12	1167610	554
—	—	—	—	—	—	15	251970	288
—	—	—	—	—	—	2	13700	2
—	—	—	—	—	—	1	65000	105
—	—	—	—	—	—	—	—	—
—	—	—	—	—	—	3	35066	26
—	—	—	—	—	—	5	219440	311
—	—	—	—	—	—	7	3119700	1399
3	137869	88	24	17653	68	654	30824339	21595

Кромѣ того имѣются фабрики и заводы:

Названія заведеній.	ВЪ ХАРЬКОВѢ.			ВЪ ХАРЬКОВ. У.			ВЪ ЛЕБЕД. У.			ИТОГО ВЪ ГУБЕРНІИ.		
	Число завед.	Сумма произв. въ рубляхъ.	Число раб.	Число завед.	Сумма произв. въ руб.	Число раб.	Число завед.	Сумма произв. въ руб.	Число раб.	Число завед.	Сумма произв. въ руб.	Число раб.
Асфальтовыхъ	—	—	—	1	7500	7	—	—	—	1	7500	7
Бумаго-коробочныхъ	—	—	—	1	3500	9	—	—	—	1	3500	9
Войлочныхъ	1	1450	4	—	—	—	—	—	—	1	1450	4
Костеожигательныхъ	1	7880	6	—	—	—	—	—	—	1	7880	6
Красильныхъ	2	3020	4	—	—	—	—	—	—	2	3020	4
Соломенныхъ и касторовыхъ шляпъ	1	10000	14	—	—	—	—	—	—	1	10000	14
Гребеночныхъ	1	420	4	—	—	—	—	—	—	1	420	4
Баранковыхъ	4	62000	40	—	—	—	—	—	—	4	62000	40
Дрожжевыхъ	—	—	—	1	1920	5	—	—	—	1	1920	5
Шубныхъ	4	30310	65	—	—	—	—	—	—	4	30310	65
Медовыхъ бань	—	—	—	—	—	—	1	1430	3	1	1430	3
Теля	2	9400	8	—	—	—	—	—	—	2	9400	8
Итого	16	124480	145	3	12920	21	1	1430	3	20	138830	169
Всего въ губерніи	—	—	—	—	—	—	—	—	—	674	30963169	21764

Данія о числѣ акціонерныхъ обществъ и торговыхъ заведеній въ Харьковской губ. за 1886 годъ.

ГОРОДА И УѢЗДЫ.	Число акціонерн. общ. и др. товарищ. обществъ, % сборовъ.	Торговыхъ заведеній.	Гильдейскихъ предпріятій.
Въ гор. Харьковѣ	—	3700	1209
По уѣздамъ:			
Старобѣльскому	—	700	233
Кушанскому	1	480	176
Волчанскому	1	500	127
Валковскому	—	400	76
Лебединскому	1	600	189
Зміевскому	1	758	168
Изюмскому	3	985	232
Харьковскому	15	700	27
Сумскому	5	1035	312
Богодуховскому	—	440	118
Ахтырскому	1	407	124
А всего заведеній	28	10705	2991

О числѣ жителей по сословіямъ въ Харьковской губерніи
за 1886 годъ.

Наименованіе городовъ и уѣздовъ.	Дворянъ.				Духовенства.				Почетныхъ гражданъ.			
	Потомственныхъ.		Личныхъ.		Чернаго.		Благого.		Потомственныхъ.		Личныхъ.	
	м.	ж.	м.	ж.	м.	ж.	м.	ж.	м.	ж.	м.	ж.
Губ. г. Харьковъ	2638	2569	3134	3079	63	8	230	270	1088	1033	1215	1471
Зашт. г. Золочевъ	3	2	2	2	—	—	26	30	2	—	1	1
Харьковский уѣздъ	167	184	25	29	15	520	259	185	44	38	28	35
У. г. Ахтырка	118	136	236	284	65	—	132	172	36	46	64	86
Ахтырский уѣздъ	115	120	81	96	36	—	328	328	9	11	45	48
У. г. Богодуховъ	37	40	80	91	—	—	46	45	4	4	3	3
Зашт. г. Краснокут.	6	12	45	46	—	—	43	38	—	3	3	6
Богодуховскій уѣздъ	185	222	40	49	—	—	185	213	44	42	27	23
У. г. Валки	25	31	60	69	—	—	23	30	23	29	18	27
Валковский уѣздъ	125	140	33	51	—	—	188	194	23	20	15	21
У. г. Волчанскъ	47	40	115	92	—	—	29	35	4	3	1	1
Волчанскій уѣздъ	92	108	27	37	—	—	282	311	27	28	5	13
У. г. Зміевъ	44	47	67	86	—	—	12	19	—	—	1	—
Зашт. г. Чугуевъ	65	69	61	70	—	—	23	22	24	23	16	19
Зміевскій уѣздъ	195	256	73	100	—	—	319	337	19	10	26	24
У. г. Изюмъ	75	88	216	216	—	—	46	67	14	12	14	12
Зашт. г. Славянскъ	54	60	92	100	1	—	26	29	15	17	22	20
Изюмскій уѣздъ	304	317	15	23	549	—	398	447	34	28	42	35
У. г. Купянскъ	52	104	86	101	—	—	30	38	6	10	14	8
Купянскій уѣздъ	337	332	172	64	—	—	304	330	33	40	51	42
У. г. Леbedинь	38	38	37	45	—	—	32	49	5	9	4	10
Зашт. г. Недригайл.	—	—	5	8	—	—	6	11	—	—	2	3
Леbedинскій уѣздъ	271	293	40	37	—	—	247	251	27	11	8	1
У. г. Старобѣльскъ	45	58	132	140	—	115	24	20	45	32	21	13
Старобѣльскій уѣздъ	105	109	55	70	—	—	658	717	66	63	122	111
У. г. Сумы	57	71	109	113	—	—	38	62	41	49	27	29
Зашт. г. Бѣлополье	20	25	30	31	—	—	9	22	7	4	12	11
Сумскій уѣздъ	249	271	41	43	2	—	250	282	29	28	34	39
Итого въ городъ	3324	3390	4507	4573	129	123	775	959	1314	1274	1438	1720
Итого въ уѣздъ	2145	2352	602	599	602	520	3418	3595	355	319	403	392
ВСЕГО	5469	5742	5109	5172	731	643	4193	4554	1669	1593	1841	2112

Наименованіе городовъ и уѣздовъ.	Городскихъ сословій.				Сельскихъ сословій.					
	Купцовъ.		Мѣщанъ и цѣховыхъ.		Крестьянъ государствен. и бывшихъ южныхъ поселянъ.		Бывшихъ помѣщичьихъ.		Колонистовъ.	
	м.	ж.	м.	ж.	м.	ж.	м.	ж.	м.	ж.
Губ. г. Харьковъ	2186	2398	32385	31879	25628	26365	5593	5041	48	65
Зашт. г. Золочевъ	7	7	107	100	2380	2435	—	—	—	—
Харьковскій уѣздъ	36	33	566	523	45370	45828	22639	23507	—	—
У. г. Ахтырѣа	86	107	3297	3604	5964	6297	—	—	—	—
Ахтырскій уѣздъ	15	16	676	657	29101	29175	17338	16770	—	—
У. г. Богодуховъ	40	56	792	906	3645	3922	—	—	—	—
Зашт. г. Краснокут.	13	18	887	890	1690	1720	13	14	—	—
Богодуховскій уѣздъ	50	66	2360	2967	38794	39805	16144	17319	—	—
У. г. Валки	25	26	308	335	2065	2117	—	—	—	—
Валковскій уѣздъ	25	23	231	240	40518	40545	14710	14406	—	—
У. г. Волчанскъ	78	73	2126	280	716	745	—	—	—	—
Волчанскій уѣздъ	65	57	1252	1248	34460	34589	31026	31494	—	—
У. г. Зміевъ	18	19	154	126	2900	2100	—	—	—	—
Зашт. г. Чугуевъ	45	54	239	215	3110	3375	75	62	—	—
Зміевскій уѣздъ	46	69	352	350	74931	78023	11025	10119	—	—
У. г. Изюмъ	100	72	2432	3066	5656	5956	227	198	—	—
Зашт. г. Славянскъ	173	196	3420	3390	2906	2952	—	—	—	—
Изюмскій уѣздъ	37	41	644	646	59842	60061	43054	42791	—	—
У. г. Купянскъ	46	41	258	323	780	776	24	12	—	—
Купянскій уѣздъ	86	69	453	471	79766	81574	17166	17256	1	1
У. г. Лебединъ	80	142	2522	2774	4749	4912	—	—	—	—
Зашт. г. Недригайл.	17	22	111	99	2070	2050	—	—	—	—
Лебединскій уѣздъ	18	20	1159	1242	24983	25520	34839	35083	—	—
У. г. Старобѣльскъ	43	38	3480	3550	238	279	—	—	—	—
Старобѣльскій уѣздъ	166	198	1497	1468	148946	147932	10350	10253	—	—
У. г. Сумы	101	112	2993	3038	3300	3412	61	69	—	—
Зашт. г. Бѣлополье	71	76	1966	2004	2787	2812	20	26	—	—
Сумскій уѣздъ	30	40	738	791	34878	35026	45034	45301	—	—
Итого въ городъ	3129	3457	57477	56579	70584	72225	6013	5422	48	65
Итого въ уѣздъ	574	632	9928	10603	611589	618078	263325	264299	1	1
Всего	3703	4089	67405	67182	682173	690303	269338	269721	49	66

Войскъ дѣй- ствующихъ.	Записанныхъ ниж- нихъ чиновъ.	Отставныхъ солдатъ.	Солдат- скихъ женъ и сы- новей.		Служит. государст- венск. за- водовъ.		Ино- стран- ныхъ под- данныхъ.		Лица не- принадлеж. къ вышеоз- начен. со- словіямъ.		И Т О Г О.	
			м.	ж.	м.	ж.	м.	ж.	м.	ж.	м.	ж.
3722	4248	2491	1493	3873	—	—	1412	1358	2778	2582	90352	81991
—	171	102	138	406	—	—	4	3	—	—	2943	2986
402	3131	2029	1409	5738	—	—	46	39	6	8	76172	76667
696	456	695	—	1142	—	—	28	32	176	244	12049	12150
272	2325	4047	—	6146	—	—	149	123	166	182	54703	53672
296	68	296	—	251	—	—	—	—	—	—	5307	5318
—	132	169	193	470	—	—	—	—	—	—	3194	3217
240	2784	2448	2533	5530	—	—	95	64	186	164	66115	66464
380	111	181	38	69	—	—	2	3	—	—	3259	2736
—	2279	1769	876	3609	—	—	24	21	—	—	60816	59270
1026	251	65	42	53	—	—	6	4	—	—	4506	1326
421	3123	2179	1235	3275	—	—	13	15	—	—	74206	71175
130	84	80	7	10	—	—	—	—	5	4	3502	2411
1406	156	339	113	426	—	—	12	17	—	—	5684	4352
400	3526	3793	2583	4763	—	—	16	6	—	—	97304	94057
595	380	351	82	576	—	—	—	—	—	—	10188	10263
19	290	230	398	430	—	—	3	5	—	—	7649	7199
—	3851	2859	2037	5522	—	—	27	28	27	24	113720	109963
108	122	89	59	121	—	—	1	—	—	—	1675	1534
—	3774	2965	2018	4802	—	—	2	4	—	—	107128	104985
132	115	81	—	179	—	—	—	—	—	—	7795	8158
—	118	100	133	174	—	—	1	1	—	—	2563	2368
—	2948	2328	689	5054	—	—	30	33	—	—	67587	67545
110	115	—	144	60	8	5	18	13	58	43	4481	4366
—	6201	4127	1592	8607	52	49	85	84	372	387	174394	170048
1020	375	440	120	480	—	—	72	74	—	—	8754	7509
—	271	214	91	318	—	—	17	15	—	—	5515	5344
—	2750	2042	2032	4717	—	—	103	87	27	22	88239	86647
9640	7463	5923	3051	9038	8	5	1576	1525	3017	2873	179416	163228
1735	36692	30586	17004	57763	52	49	590	504	784	787	980384	960493
11375	44155	36509	20055	66801	60	54	2166	2029	3801	3660	1159800	1123721

О числѣ жителей по вѣроисповѣданіямъ

Наименованіе городовъ и уѣздовъ.	Православнаго и единовѣрческаго.		Расколь- никовъ разныхъ сектъ.		Армяно- Грегори- анскаго.		Римско- Католиче- скаго.	
	м.	ж.	м.	ж.	м.	ж.	м.	ж.
Губ. г. Харьковъ	80012	72437	245	234	72	65	1122	972
Зашт. г. Золочевъ	2910	2959	29	24	—	—	—	—
Харьковскій уѣздъ	75766	76249	350	360	6	6	24	25
У. г. Ахтырка	11678	11915	—	—	—	—	196	84
Ахтырскій уѣздъ	54482	53477	—	—	—	—	54	43
У. г. Богодуховъ	5289	5294	—	—	—	—	2	2
Зашт. г. Краснокутскъ	3191	3215	—	—	—	—	—	—
Богодуховскій уѣздъ	65909	66317	—	—	—	—	54	36
У. г. Валки	3134	2719	2	2	—	—	88	5
Валковскій уѣздъ	60734	59189	—	—	2	1	69	68
У. г. Волчанскъ	4454	1283	—	—	—	—	—	—
Волчанскій уѣздъ	73560	70519	624	637	—	—	12	10
У. г. Зміевъ	3497	2405	—	2	—	—	—	—
Зашт. г. Чугуевъ	5539	4212	77	80	—	—	33	25
Зміевскій уѣздъ	96736	93492	550	547	—	—	10	9
У. г. Изюмъ	10065	10220	37	—	—	—	27	—
Зашт. г. Славянскъ	7538	7091	—	—	—	—	6	—
Изюмскій уѣздъ	113631	109888	18	12	4	2	36	25
У. г. Куянскъ	1645	1512	—	—	—	—	12	9
Куянскій уѣздъ	106578	104439	534	520	—	—	1	—
У. г. Лебединъ	7716	8100	—	—	—	—	34	16
Зашт. г. Недригайловъ	2561	2367	—	—	—	—	2	1
Лебединскій уѣздъ	67458	67394	—	—	—	—	22	26
У. г. Старобѣльскъ	4434	4331	—	—	—	—	18	12
Старобѣльскій уѣздъ	174352	170004	22	32	1	—	18	12
У. г. Сумы	8519	7269	—	—	2	1	56	46
Зашт. г. Бѣлополье	5461	5288	—	—	—	—	18	17
Сумскій уѣздъ	88042	86491	30	33	—	—	74	58
Итого въ городахъ	167643	152617	390	342	74	66	1614	1189
Итого въ уѣздахъ	977248	957459	2128	2141	13	9	374	312
В С Е Г О	1144891	1110076	2518	2483	87	75	1988	1501

въ Харьковской губерніи за 1886 годъ.

Евангелическо-Лютеранскаго.		Евреевъ.		Ка- раимовъ.		Маго- метанъ.		Идолопоклонниковъ и прочихъ нехристіанскихъ исповѣданій.		Итого.	
м.	ж.	м.	ж.	м.	ж.	м.	ж.	м.	ж.	м.	ж.
621	577	8092	7583	91	102	94	19	3	2	90352	81991
3	2	1	1	—	—	—	—	—	—	2943	2986
2	2	24	25	—	—	—	—	—	—	76172	76667
48	45	91	106	—	—	36	—	—	—	12049	12150
103	93	64	59	—	—	—	—	—	—	54703	53672
2	2	14	20	—	—	—	—	—	—	5307	5318
—	—	3	2	—	—	—	—	—	—	3194	3217
48	32	104	79	—	—	—	—	—	—	66115	66464
6	—	27	10	2	—	—	—	—	—	3259	2736
3	4	8	8	—	—	—	—	—	—	60816	59270
—	—	52	43	—	—	—	—	—	—	4506	1326
8	9	—	—	—	—	2	—	—	—	74206	71175
—	—	5	4	—	—	—	—	—	—	3502	2411
7	4	28	31	—	—	—	—	—	—	5684	4352
3	2	5	7	—	—	—	—	—	—	97304	94057
1	2	46	41	—	—	12	—	—	—	10188	10263
5	3	100	105	—	—	—	—	—	—	7649	7199
9	14	20	19	2	3	—	—	—	—	113720	109963
—	—	18	13	—	—	—	—	—	—	1675	1534
5	6	10	20	—	—	—	—	—	—	107128	104985
3	—	28	42	—	—	14	—	—	—	7795	8158
—	—	—	—	—	—	—	—	—	—	2563	2368
10	10	97	115	—	—	—	—	—	—	67587	67545
4	3	25	20	—	—	—	—	—	—	4481	4366
1	—	—	—	—	—	—	—	—	—	174394	170048
61	65	102	119	14	9	—	—	—	—	8754	7509
3	2	33	37	—	—	—	—	—	—	5515	5344
56	46	37	19	—	—	—	—	—	—	88239	86647
764	705	8665	8177	107	111	156	19	3	2	179416	163228
248	218	369	351	2	3	2	—	—	—	980384	960493
1012	923	9034	8528	109	114	158	19	3	2	1159800	1123721

Вѣдомость о движеніи народонаселенія Харьковской губерніи за 1886 годъ.

№	Города и уѣзды.	Число браковъ.	Число рожденныхъ.						Число умершихъ.						Прибыль или убыль.
			Законнорожденныхъ.			Нелегитимныхъ.			В С Е Г О.			Умершихъ.			
			муж.	жен.	об. п.	муж.	жен.	об. п.	муж.	жен.	об. п.	муж.	жен.	об. п.	
1	Губернскій г. Харьковъ	1034	2257	2111	4368	275	290	565	2532	2401	4933	1962	1561	3523	+1410
2	Заштатный г. Золочевъ	52	169	147	316	3	3	6	172	150	322	127	119	246	+76
3	Харьковский уѣздъ	1201	3681	3365	7046	88	72	160	3769	3437	7206	2384	2192	4576	+2630
4	Уѣздный г. Ахтырка	209	493	489	982	17	18	35	510	507	1017	339	321	660	+357
5	Ахтырский уѣздъ	1058	2908	2871	5779	50	39	89	2958	2910	5868	1962	1949	3911	+1957
6	Уѣздный г. Валки	39	130	108	238	8	4	12	138	112	250	84	70	154	+96
7	Валковский уѣздъ	953	2637	2697	5334	40	46	86	2677	2743	5420	1836	1864	3700	+1720
8	Уѣздный г. Волчанскъ	68	197	167	364	4	6	10	201	173	374	210	181	391	-17
9	Волчанскій уѣздъ	1277	3622	3486	7108	51	38	89	3673	3524	7197	2943	2908	5851	+1346
10	Уѣздный г. Богодуховъ	87	265	247	512	8	8	16	273	255	528	225	208	433	+95
11	Заштатный г. Краснокутскъ	45	114	128	242	2	5	7	116	133	249	126	98	224	+25
12	Богодуховскій уѣздъ	1137	3081	3000	6081	50	48	98	3131	3048	6179	2087	1986	4073	+2106
13	Уѣздный г. Зміевъ	36	112	105	217	5	2	7	117	107	224	69	74	143	+81
14	Заштатный г. Чугуевъ	53	170	181	351	14	17	31	184	198	382	153	118	271	+111
15	Зміевскій уѣздъ	1613	4132	4150	8282	76	63	139	4208	4213	8421	3109	3151	6260	+2161
16	Уѣздный г. Изюмъ	42	132	112	244	10	9	19	142	121	263	131	83	214	+49
17	Заштатный г. Славянскъ	117	413	392	805	27	31	58	440	423	863	410	347	757	+106
18	Изюмскій уѣздъ	1683	5313	5341	10654	79	109	188	5392	5450	10842	3781	3664	7445	+3397
19	Уѣздный г. Купянскъ	21	122	112	234	7	3	10	129	115	244	88	73	161	+83
20	Купянскій уѣздъ	1480	4875	4645	9520	70	53	123	4945	4698	9643	3450	3410	6860	+2783
21	Уѣздный г. Леbedинь	142	281	318	599	14	9	23	295	327	622	227	222	449	+173
22	Заштатный г. Недригайловъ	72	208	183	391	—	3	3	208	186	394	126	134	260	+134
23	Леbedинскій уѣздъ	1368	3681	3548	7229	63	48	111	3744	3596	7340	2502	2472	4974	+2366
24	Уѣздный г. Старобѣльскъ	66	220	234	454	7	8	15	227	242	469	435	444	879	-410
25	Старобѣльскій уѣздъ	2876	8506	8020	16526	65	66	131	8571	8086	16657	7877	8141	16018	+639
26	Уѣздный г. Сумы	173	403	363	766	32	19	51	435	382	817	253	251	504	+313
27	Заштатный г. Бѣлополье	139	355	344	699	4	11	15	359	355	714	246	264	510	+204
28	Сумскій уѣздъ	1441	4117	3845	7962	78	73	151	4195	3918	8113	2304	2244	4548	+3565
	Итого въ городахъ	2395	6041	5741	11782	437	446	883	6478	6187	12665	5211	4568	9779	+2886
	Итого въ уѣздахъ	16087	46553	44968	91521	710	655	1365	47263	45623	92886	34235	33981	68216	+24670
	Всего въ губерніи	18482	52594	50709	103303	1147	1101	2248	53741	51810	105551	39446	38549	77995	+27556

О скотоводствѣ въ Харьковской губерніи за 1886 годъ.

Наименованіе скота.	Харьковскій уѣздъ														Всего въ гу- берніи.			
	Губернскій г. Харьковъ.	Запѣтагій г. Золочевъ.	Уѣздъ Харьковскій.	Уѣздный г. Валки.	Уѣздъ Валковскій.	Уѣздный г. Богодуховъ.	Запѣтагій г. Краснокутъ.	Уѣздъ Богодуховскій.	Уѣздный г. Ахтырка.	Уѣздъ Ахтырскій.	Уѣздный г. Лебедина.	Запѣтагій г. Недригай.	Уѣздъ Лебединскій.	Уѣздный г. Сумъ.	Запѣтагій г. Высокое.	Уѣздъ Сумскій.		
Лошадей	4895	1368	23131	458	11261	602	498	20258	3400	29016	1554	1600	31240	1588	1116	43326		
Рогатаго скота.	2331	1400	28480	476	19917	898	825	32041	4300	20181	2233	1300	27985	1034	708	24009		
а) Простыхъ овецъ	544	580	23409	865	29831	2100	1610	44332	5000	49801	2214	710	57967	2739	2005	24631		
б) Тонкорунныхъ	8	—	3020	—	8535	—	—	—	—	—	—	—	11199	—	—	—		
Свиней	1920	660	19126	645	24788	870	2295	24898	2000	35824	754	1800	25719	904	1496	40694		
Козъ	82	—	104	5	45	14	—	69	150	501	30	—	65	62	17	302		
Наименованіе скота.															Итого въ го- родкахъ.	Итого въ уѣздахъ.	Всего въ гу- берніи.	
Лошадей	715	400	16925	365	2410	25938	301	14696	250	24895	322	31781	21842	272467	294309			
Рогатаго скота.	1623	1000	70145	263	2089	60162	360	65654	205	40253	255	102646	21301	461473	512774			
а) Простыхъ овецъ	750	700	95752	50	200	73286	540	62535	508	34111	610	158401	21725	654056	675781			
б) Тонкорунныхъ	—	—	158051	—	—	29173	—	80036	—	20650	—	48487	8	359151	359159			
Свиней	390	420	23065	800	420	20623	175	20627	207	20536	380	24315	16136	280215	296351			
Козъ	9	70	685	3	1	793	—	144	15	659	12	3622	470	6989	7459			

Свѣдѣнія о количествѣ крупнаго рогатаго скота и мелкаго, поступившаго на продовольствіе г. Харькова въ 1886 г. *).

ВЪ КАКОМЪ МѢСЯЦѢ.	Наличное количество крупн. рог. скота.	Наличное количество мелкаго скота.		
		Телятъ.	Ягнаты и овецъ.	Свиней.
Г О Л О В Ъ.				
Въ Январѣ	2501	399	—	298
„ Февралѣ	1628	300	—	200
„ Мартѣ	951	320	—	125
„ Апрельѣ	1830	500	—	290
„ Маѣ	2472	299	7820 ягнаты.	253
„ Іюнѣ	2346	343	8330 „	275
„ Іюль	3386	446	8630 „	335
„ Августѣ	2904	418	9480 „	310
„ Сентябрьѣ	5052	354	9235 овецъ.	324
„ Октябрьѣ	5153	405	8630 „	275
„ Ноябрьѣ	4136	460	2050 „	320
„ Декабрьѣ	2988	320	— „	260
Итого	35347	4764	54175	3265

Примѣчаніе 1. Кроме того на продовольствіе г. Харькова поступило: а) около 10500 головъ молочныхъ ягнаты въ періодъ времени съ 15 февраля и по 1 мая мѣсяца; б) соленой баранины: съ 25335 овецъ, убитыхъ на салтанахъ въ г. Харьковѣ и 12000 пудовъ, привезенной изъ ближайшихъ слободъ Харьковскаго уѣзда (Липецъ, Ольшаны), и изъ нѣкоторыхъ городовъ: Чугуева, Валокъ и Ахтырки Харьковской губерніи; в) до 500 тушъ битаго крупнаго рогатаго скота, привозимыхъ въ зимнее время для продажи изъ гг. Валокъ, Волчанска, преимущественно изъ г. Чугуева и сл. Липецъ той-же губерніи, изъ сл. Борисовки Грайворонскаго уѣзда, Курской губерніи и г) битой свинины въ тушахъ, привозимыхъ въ зимнее время изъ слободъ Харьковскаго уѣзда: Дергачей, Липецъ, но самое большое количество, и почти въ теченіе всего года, изъ сл. Ольшаной, гдѣ многіе изъ крестьянъ специально занимаются закупкою свиней, и, затѣмъ, убоемъ ихъ для продажи въ г. Харьковѣ; а также въ зимнее время изъ гг. Валокъ, Волчанска, Чугуева, преимущественно же изъ вышеупомянутой сл. Борисовки; всего, изъ всѣхъ вышеназванныхъ мѣстностей привозится въ г. Харьковѣ битой свинины до 6000 тушъ приблизительно.

Примѣчаніе 2. Крупный рогатый скотъ, показанный въ свѣдѣніяхъ, былъ пригоняемъ, за исключеніемъ Лебединскаго и Сумскаго, изъ всѣхъ прочихъ уѣздовъ Харьковской губерніи, наиболѣе же изъ Зміевскаго; изъ Константиноградскаго—Полтавской губерніи, но самое наибольшее количество изъ Павлоградскаго уѣзда Екатеринославской. Мелкій скотъ (ягнаты и овцы) былъ пригоняемъ, тоже за исключеніемъ Лебединскаго и Сумскаго, изъ всѣхъ прочихъ уѣздовъ Харьковской губерніи, преимущественно же изъ Зміевскаго, Волчанскаго и Куинянскаго, а также изъ Константиноградскаго уѣзда Полтавской; но самое большее количество изъ Павлоградскаго уѣзда, Екатеринославской губерніи. Телята и свиньи по большей части были пригоняемы изъ Богодуховскаго, Валковскаго и Харьковскаго уѣздовъ, въ лѣтнее же время телята пригонялись и привозились со степей отъ гуртовъ изъ Зміевскаго уѣзда Харьковской, Константиноградскаго—Полтавской и Павлоградскаго уѣзда—Екатеринославской губерніи.

*) По свѣдѣніямъ бывшаго старшаго губернскаго ветеринарнаго врача г. Макарора.

Свѣдѣніе о движеніи гуртовъ крупнаго рогатаго скота чрезъ г. Харьковъ въ 1886 году.

Въ какомъ мѣсяцѣ.	Откуда слѣдовалъ скоть.	Куда пред- назначался скоть.	Наличное число го- ловъ скота.	Слѣдовалъ скоть пономъ или по желѣзной доро- гѣ.
ВЪ Я Н В А Р Ъ.	Изъ Богодуховскаго уѣзда Харьковской губ.	Въ г. Москву.	32	По желѣзной доро- гѣ.
	„ Волчанскаго уѣзда той-же губерніи.	„ „	252	
	„ Зміевскаго уѣзда той-же губерніи.	„ Курскъ.	8	
	„ Куинянскаго уѣзда той-же губерніи.	„ Москву.	128	
	„ г. Харькова	„ Курскъ.	9	
	„ Харьковскаго уѣзда	„ Москву.	208	
	„ г. Полтавы	„ Орель.	40	
	„ Полтавскаго уѣзда	„ Москву.	380	
	„ г. Константинограда	„ „	64	
	„ Константиноградскаго у. Полтавской г.	„ „	24	
	„ Кобелянскаго уѣзда той-же губерніи.	„ „	17	
	„ Валуйскаго уѣзда Воронежской губерни.	„ „	16	
	Итого .		32	
ВЪ Ф Е В Р А Л Ъ.	Изъ Ахтырскаго уѣзда Харьковской губерни.	Въ г. Москву.	16	По желѣзной дорогѣ.
	„ Валковскаго уѣзда той-же губерніи.	„ „	32	
	„ Волчанскаго уѣзда той-же губерніи.	„ „	8	
	„ Зміевскаго уѣзда той-же губерніи.	„ „	120	
	„ Изюмскаго уѣзда той-же губерніи.	„ „	24	
	„ Куинянскаго уѣзда той-же губерніи.	„ „	68	
	„ Харькова	„ Орель.	24	
	„ Харьковскаго уѣзда	„ Москву.	112	
	„ Полтавы	„ „	32	
	„ Константиноградскаго уѣзда, Полтав- ской губерніи	„ „	24	
Итого .		72		
ВЪ МАРТѢ.	Изъ Валуйскаго уѣзда Воронежской губерни.	Въ г. Москву.	32	По жел. дорогѣ.
	„ Константиноградскаго уѣзда, Полтав- ской губерніи	„ „	54	
	„ Харькова	„ „	176	
	„ Валковскаго уѣзда Харьковской губерни.	„ „	48	
	„ Волчанскаго уѣзда той-же губерніи.	„ „	191	
	„ Зміевскаго уѣзда той-же губерніи . .	„ „	72	
Итого .		573		
ВЪ АПРѢЛѢ.	Изъ Константиноградскаго уѣзда Полтав- ской губерніи	Въ г. Москву.	224	По жел. дор.
	Изъ Константинограда той-же губерніи . . .	„ „	80	
	Изъ г. Полтавы	„ „	32	
	„ Полтавскаго уѣзда	„ „	40	

ВЪ А П Р Ъ Л Ъ.	Изъ Полтавской губерніи	(Въ г. Москву. 8	По желѣзной дорогѣ.
	„ Валковскаго уѣзда Харьковской губер.	(„ Орель. 16	
	„ Богодуховскаго уѣзда той-же губерніи.	(„ Москву 16	
	„ Волчанскаго уѣзда той-же губерніи. . .	(„ „ 64	
	„ Змиевскаго уѣзда той-же губерніи . . .	(„ „ 303	
	„ Изюмскаго уѣзда той-же губерніи . . .	(„ „ 163	
	„ Куניанскаго уѣзда той-же губерніи . . .	(„ „ 139	
	„ Харькова	(„ „ 96	
	„ Харьковскаго уѣзда.	(На с. Марьин. 48	
	„ Валуйскаго уѣзда Воронежской губерніи.	(Въ г. Москву. 40	
	Итого.	40	
ВЪ М А Ъ.	Изъ г. Павлограда Екатеринославской губ.	(На с. Марьин. 96	По желѣзной дорогѣ.
	„ г. Полтавы	(„ Иваново. 128	
	„ Валуйскаго уѣзда Воронежской губ.	(Въ г. Орель. 112	
	„ г. Харькова	(„ Москву. 81	
	„ Бахмута Екатеринославской губерніи.	(„ „ 42	
	„ Кубанской области	(„ Орель. 38	
	„ Волчанскаго уѣзда Харьковской губ.	(„ „ 16	
	„ Змиевскаго уѣзда той-же губерніи. . . .	(„ Курскъ. 1	
	„ Богодуховскаго уѣзда той-же губерніи.	(„ Москву. 110	
		Итого.	
ВЪ І Ю Н Ъ.	Изъ Кунианскаго уѣзда той-же губерніи . . .	(Въ г. Москву. 48	По желѣзной дорогѣ.
	„ г. Кунианска той-же губерніи	(„ Орель. 8	
	„ Константиноградскаго у. Полтавской г.	(„ Москву. 24	
	„ Полтавскаго уѣзда той-же губерніи . . .	(„ „ 24	
	„ г. Бахмута Екатеринославской губерніи.	(„ „ 16	
	„ Донецкаго округа Донской области . . .	(„ „ 64	
	„ г. Харькова.	(„ Орель. 117	
	„ Валковскаго уѣзда Харьковской губ.	(„ Курскъ. 118	
	„ Волчанскаго уѣзда той-же губерніи . . .	(„ Москву. 32	
	„ Змиевскаго уѣзда той-же губерніи. . . .	(„ Орель. 2	
„ г. Изюма той-же губерніи	(„ Москву. 24		
„ Изюмскаго уѣзда той-же губерніи . . .	(„ „ 112		
	Итого.	136	
ВЪ І Ю Л Ъ.	Изъ г. Бахмута Екатеринославской губерніи.	(Въ г. Курскъ. 56	По желѣзной дорогѣ.
	„ Павлоградскаго уѣзда той-же губерніи.	(„ Москву. 218	
	„ Константиноградскаго у. Полтавской г.	(„ Орель. 24	
	„ Валуйскаго уѣзда Воронежской губ. . .	(„ Москву. 40	
	„ г. Харькова.	(„ Орель. 16	
		Итого.	
	Итого.	56	
	Итого.	32	

ВЪ ІЮЛѢ.

Изъ Валковскаго уѣзда Харьковсквй губ.	Въ г. Москву.	30	По желѣзной дорогѣ.
„ Волчанскаго уѣзда той-же губерніи.	„	88	
„ Зміевскаго уѣзда той-же губерніи	„	72	
„ г. Изюма той-же губерніи	„ Тулу.	40	
„ его уѣзда той-же губерніи	„ Москву.	80	
„ Куянскаго уѣзда той-же губерніи	„	24	
„ Старобѣльскаго уѣзда той-же губерніи	„	160	
„	„ Орель.	32	
	„ Орель.	16	
	Итого.	1050	

ВЪ АВГУСТѢ.

Изъ Луганской станицы	Въ г. Мценскѣ	130	По желѣзной дорогѣ.
„ слоб. Ново-Бѣлой Воронежской губерніи.	„ Орель.	78	
„ Валуйскаго уѣзда той-же губерніи	„ Курскѣ.	40	
„	„	100	
„ Валуйскаго уѣзда той-же губерніи	„ Орель.	8	
„ Павлоградскаго у. Екатеринославской г.	„ Москву.	80	
„ г. Кобелякъ Полтавской губерніи.	„ Орель.	36	
„ г. Кременчуга той-же губерніи	„ Москву.	24	
„ Воронежской губерніи	„	40	
„ г. Харькова.	„	151	
„	„ Орель.	148	
„ Куянскаго уѣзда Харьковской губ.	„ Москву.	80	
„ Богодуховскаго уѣзда той-же губерніи	„	32	
„ г. Изюма той-же губерніи	„	64	
„ его уѣзда той-же губерніи	„	72	
	Итого.	1083	

ВЪ СЕНТЯБРѢ.

Изъ Валуйскаго уѣзда Воронежской губ.	(На ст. Поньри.	24	По желѣзной дорогѣ.
	(Въ г. Орель.	280	
	(104	
„ г. Харькова.	(48	
	(164	
	(На ст. Поньри	16	
„ Донецкой области Луганской станицы	(Въ г. Орель.	200	
„ Зміевскаго уѣзда Харьковской губерніи.	(40	
„ Изюмскаго уѣзда той-же губерніи	(368	
„ г. Изюма той-же губерніи	(80	
„	(104	
„ Павлоградскаго у. Екатеринославской г.	(32	
„ Бахмутскаго уѣзда той-же губерніи	(24	
„ Куянскаго уѣзда Харьковской губ.	(8	
„	(176	
„ Волчанскаго уѣзда той-же губерніи	(57	
„ Старобѣльскаго уѣзда той-же губерніи	(80	
„ Валковскаго уѣзда той-же губерніи	(40	
„ Константиноградскаго у. Полтавской г.	(48	
	Итого.	2065	

ВЪ ОКТЯБРѢ.

Изъ г. Харькова.	(Въ г. Москву.	376	По желѣзной дорогѣ.
„ Старобѣльскаго у. Харьковской губ	(40	
„ Павлоградскаго у. Екатеринославской г.	(32	
„ Изюмскаго уѣзда Харьковской губерніи.	(24	
„	(24	
	Итого.	48	

Въ какомъ мѣсяцѣ.	Откуда слѣдовала скоть.	Куда предназначалась скоть.	Наличное число головъ овецъ.	Слѣдовала скоть гономъ или по желѣзной дорогѣ.
ВЪ ОКТЯБРѢ.	Изъ г. Изюма	Въ г. Москву.	96	По жел. дорогѣ.
	„ Куянского уѣзда Харьковской губ.	„	224	
	„ Валковского уѣзда той-же губерніи	„	40	
	„ Зміевского уѣзда той-же губерніи	„	104	
		Итого	1008	
ВЪ НОЯБРѢ.	Изъ г. Изюма Харьковской губерніи	Въ г. Москву.	64	По жел. дорогѣ.
	„ его уѣзда	„	56	
	„ г. Харькова.	„ Тулу.	56	
	„ Волчанскаго уѣзда Харьковской губ.	„ Орель.	25	
	„ Куянскаго уѣзда той-же губерніи	„ Москву.	123	
	„ Новомосковскаго у. Екатеринославской г.	„ Тулу.	71	
		Итого	411	
ВЪ ДЕКАБРѢ.	Изъ г. Харькова.	Въ г. Орель.	16	По желѣзной дорогѣ.
	„ Зміевского уѣзда Харьковской губерніи.	„ Москву.	104	
	„ Куянскаго уѣзда той-же губерніи	„	184	
		„	40	
		Итого	344	
		Всего	11643	

Свѣдѣніе о движеніи гуртовъ овецъ чрезъ г. Харьковъ въ 1886 году.

Въ какомъ мѣсяцѣ.	Откуда слѣдовала скоть.	Куда предназначалась скоть.	Наличное число головъ овецъ.	Слѣдовала скоть гономъ или по желѣзной дорогѣ.
ВЪ ІЮНѢ.	Изъ Ставропольской губерніи	Въ г. Курскъ.	2800	Гономъ.
		Итого	2800	
ВЪ ІЮЛѢ.	Изъ Павлоградскаго уѣзда Екатеринославской губерніи.	Въ Обоянскій уѣздъ.	500	Гономъ.
		Итого	500	
ВЪ АВГУСТѢ.	Изъ г. Харькова	Въ Грайворонскій уѣздъ Курской губ.	100	Гономъ.
		„ Павлоградскаго уѣзда Екатеринославской губерніи.	Въ Обоянскій уѣздъ той-же губерніи	
		Итого	1150	
		Всего	4450	

Свѣдѣніе о количествѣ крупнаго и мелкаго скота, отправленнаго въ гуртахъ какъ по грунтовымъ дорогамъ, такъ и по Куреко-Харьково-Азовской ж. д. изъ участка ветеринарнаго врача при станціи „Славянскъ“ въ 1886 году. *)

Въ теченіи прошлаго 1886 года, общее число крупнаго и мелкаго скота, какъ пригнаннаго на пунктъ моего пребыванія, въ г. Славянскъ, такъ и на станціи отправления въ предѣлахъ назначеннаго миѣ района ж. д., осмотрено было мною 9679 головъ въ 185 гуртахъ и партіяхъ и 24,400 овецъ въ 22 вагатахъ или отарахъ. Въ числѣ первыхъ было: быковъ 7,816, коровъ 1,839 и яловаго скота 24 г.

Изъ осмотренного въ г. Славянскѣ скота: 1 быкъ, 929 коровъ и 16,400 овецъ остались на пунктѣ и убиты на мѣстныхъ салганахъ; остальной же крупный и мелкій скотъ, осмотренный мною какъ въ г. Славянскѣ, такъ и на станціяхъ отправления, а именно: 7,815 быковъ, 910 коровъ, 24 яловицы и 8,000 овецъ, отправленъ какъ гонемъ грунтовыми дорогами, такъ и по ж. д. къ мѣстамъ назначенія.

Въ числѣ осмотренного скота, съ оплаченными квитанціями пригнано было 2,690 быковъ, 518 коровъ и 5 г. яловаго. За остальной скотъ 1⁰/₀ сборъ полученъ былъ мною, частью въ г. Славянскѣ, но преимущественно на станціяхъ осмотра, а именно: за 5,126 быковъ по 45 к. 2,306 р. 70 к., за 1,321 корову по 25 к. 330 р. 25 к. и за 19 г. яловаго по 20 к. 3 р. 80 к., всего съ 6,466 г. получено ⁰/₀ сбора 2,640 р. 75 к., за вычетомъ же изъ нихъ въ пользу почтъ 15 р. 50 к. отправлено почтой изъ г. Славянска въ Изюмское уѣздное казначейство 2,625 р. 25 к.

Отправка скота по Куреко-Харьково-Азовской ж. д. моего района въ истекшемъ 1886 году производилась изъ слѣдующихъ 8 станцій: Славянска, Барвенковой, Гавриловки, Надеждиной, Лозовой Азовской, Дружковки, Константиновки и Харцизской.

Общее количество крупнаго рогатаго скота, отправленнаго, послѣ осмотра, изъ означенныхъ станцій было слѣдующее:

	Бык.	Кор.	Ял.
Изъ станцій Славянскъ	1398	—	5
„ „ Барвенковой	1424	—	—
„ „ Гавриловки	152	—	—
„ „ Надеждиной	428	119	—
„ „ Лозовой-Азовской	1884	296	—
„ „ Дружковки	200	—	—
„ „ Константиновки	672	—	—
„ „ Харцизской	120	—	—
Всего изъ 8 станцій	6278	415	5

Грунтовыми дорогами: почтовой на Изюмъ и нѣкоторыми проселочными трактами, въ разныхъ мѣстности смежныхъ уѣздовъ для выкорма, пригнано было на пунктъ въ г. Славянскъ, осталось въ послѣднемъ и отправлено гонемъ слѣдующее количество крупнаго и мелкаго скота: быковъ 1,538, коровъ 1,424, яловаго скота 19 и овецъ мериносовой и простой породы 24,400.

Назначеніе означеннаго крупнаго и мелкаго скота было слѣдующее:

	Бык.	Кор.	Ял.	Овецъ.
Пригнано изъ Бахмутскаго и Изюмскаго уѣздовъ въ г. Славянскъ для убоя на мѣстныхъ салганахъ:	1	929	—	16400
Отправлено для выкорма въ Изюмскій, Зміевскій, Бахмутскій и Павлоградскій уѣзды	659	111	19	—
Отправлено въ г. Харьковъ почтов. дор. на Изюмъ	269	279	—	—
На станцію „Харьковъ“ тѣмъ же трактомъ	372	—	—	—

*) Сообщено участ. ветерин. врачомъ г. Шацкимъ.

	Бык.	Кор.	Ял.	Овецъ.
Въ г. Чугуевъ тоже	192	—	—	—
Въ г. Симферополь	—	105	—	—
Для продажи въ Харьковской губернии чрезъ Изюмъ.	45	—	—	—
Въ г. Курскъ на Харьковъ	—	—	—	2000
Въ г. Тимъ на Корочу	—	—	—	6000
Всего грунт. дор.	1538	1424	19	24400

Назначеніе скота, отправленнаго въ теченіи года изъ вышепоименованныхъ 8 станцій К.-Х.-Азовской ж. д., было слѣдующее:

Изъ ст. Славяискъ:

	Бык.	Ял.
Въ г. Москву	827	5
„ Калугу	104	—
„ Орель	129	—
„ Курскъ	74	—
На ст. Александр. (Мос.-Кур.)	239	—
„ Мерепу	25	—
Итого	1398	5

Изъ ст. Барвенково:

Въ г. Москву	800	—
„ Калугу	208	—
„ Тулу	72	—
На ст. Ферзиково (Ряз.-Вяз.)	344	—
Итого	1424	—

Изъ ст. Гавриловки:

Въ г. Москву	72	—
„ Харьковъ	24	—
На ст. Александровку	56	—
Итого	152	—

Изъ ст. Надеждиной:

	Бык.	Кор.
Въ г. Москву	209	119
На ст. Александровку	219	—

Изъ ст. Лозовой-Азовской:

Въ г. Москву	1216	296
„ Тулу	168	—
„ Орель	121	—
На ст. Александровку	114	—
„ Серпуховъ	120	—
„ Иваново	145	—
Итого изъ ст. Лоз.-Аз.	1884	296

Изъ ст. Дружковки:

Въ г. Москву	200	—
------------------------	-----	---

Изъ ст. Константиновки:

Въ г. Москву	672	—
------------------------	-----	---

Изъ ст. Харцизской:

Въ г. Москву	120	—
------------------------	-----	---

Итого изъ 8 станцій осмотрѣннаго мною до посадки на ж. д. скота отправлено было къ мѣстамъ назначенія: 6,278 быковъ, 415 коровъ и 5 яловицъ, а всего по желѣзной дорогѣ 6,698 головъ,—на 361 г. болѣе противъ 1885 г., что объясняется тѣмъ, что отправки скота изъ ст. Константиновки и Харцизской въ 1885 году не производилось.

Изъ остальныхъ станцій ж. д., входящихъ въ районъ моихъ разъѣздовъ, отправки скота не было.

О распределеніи недоимокъ по уѣздамъ и городамъ Харьковской губерніи за 1886 годъ.

Города и уѣзды.	И з м е н е н і я											В С Е Г О.		
	По оброчн. податямъ.		По подуш. подати.		Государ. земл. налога.		По выкуп. платежамъ.		По налогамъ недвижимымъ имуществомъ.		По различнымъ взносамъ.		Рубл.	К.
	Рубл.	К.	Рубл.	К.	Рубл.	К.	Рубл.	К.	Рубл.	К.	Рубл.	К.	Рубл.	К.
Губернскій городъ Харьковъ	—	—	—	—	—	—	—	—	—	—	—	—	—	—
Харьковский уѣздъ	35202	96	21258	99	9880	11	—	805	25	11105	27	1456879	88	1467985
Заштатный г. Золочевъ	—	—	—	—	—	—	—	—	—	—	—	—	—	—
Уѣздный г. Валки	2086	91	84	71	—	—	—	—	—	—	—	3916	03	3916
Валковский уѣздъ	—	—	—	—	4816	79	—	1023	79	—	—	33	31	8045
Уѣздный г. Богодуховъ	—	—	—	—	—	—	—	—	—	214	44	7294	45	7508
Заштатный г. Краснокутскъ	—	—	—	—	—	—	—	—	—	—	—	—	—	—
Богодуховскій уѣздъ	45150	19	17853	12	18026	69	—	19869	32	—	—	—	—	100899
Уѣздный г. Ахтырка	—	—	—	—	—	—	—	—	—	—	—	—	—	4582
Ахтырскій уѣздъ	1442	75	2	37	3139	93	—	949	63	—	—	4582	11	4582
Уѣздный г. Леbedинь	—	—	—	—	—	—	—	—	—	842	63	1454	11	5534
Заштатный г. Недригайловъ	—	—	—	—	—	—	—	—	—	10	21	—	—	2296
Леbedинскій уѣздъ	3540	73	—	—	8926	75	—	—	—	—	—	—	—	74
Уѣздный г. Сумы	—	—	—	—	—	—	—	—	—	—	—	—	—	10
Заштатный г. Бѣлополье	—	—	—	—	—	—	—	—	—	—	—	—	—	21
Сумскій уѣздъ	—	—	—	—	—	—	—	—	—	—	—	—	—	48
Уѣздный г. Зміевъ	—	—	—	—	—	—	—	—	—	175	62	15184	82	15360
Заштатный г. Чугуевъ	—	—	—	—	—	—	—	—	—	2081	78	—	—	2081
Зміевскій уѣздъ	375607	54	171164	25	50249	04	—	16622	44	—	—	14	08	613657
Уѣздный г. Изюмъ	—	—	—	—	—	—	—	—	—	—	—	34351	86	34486
Заштатный г. Славянскъ	—	—	—	—	—	—	—	—	—	—	—	—	—	87
Изюмскій уѣздъ	112870	09	43365	77	20520	39	—	22103	98	—	—	848	56	848
Уѣздный г. Купянскъ	—	—	—	—	—	—	—	—	—	—	—	—	—	56
Купянскій уѣздъ	519176	92	237546	25	45916	55	—	50472	75	—	—	3178	09	198860
Уѣздный г. Волчанскъ	—	—	—	—	—	—	—	—	—	—	—	—	—	23
Волчанскій уѣздъ	156810	67	65468	42	26482	05	—	82177	36	—	—	5077	48	3345
Уѣздный г. Старобѣльскъ	—	—	—	—	—	—	—	—	—	—	—	—	—	95
Старобѣльскій уѣздъ	1217636	25	526534	04	92117	02	—	158098	44	—	—	72820	77	853194
И т о г о	2469525	01	1083277	92	280075	32	—	352122	96	16478	93	1620444	34	1994393
														41
														48

О поступленіи сборовъ въ Харь

О ПОДАТЯХЪ И НЕДОИМКАХЪ ПО ХАРЬ

РОДЫ ПОДАТЕЙ.	Слѣдовало поступить.				Вновь причислено.			
	Недоимокъ.		Оклада.		Не- доимокъ.		Оклада.	
	РУБЛИ.	К.	РУБЛИ.	К.	РУБЛИ.	К.	РУБЛИ.	К.
<i>Окладные сборы:</i>								
1. Подушная подать съ бывшихъ государственныхъ крестьянъ всѣхъ наименованій	645606	14	1070544	—	260	47	332	03
2. Оброчная подать съ бывшихъ государствен. крестьянъ всѣхъ наименованій по владѣннымъ записямъ.	1568664	14	1923704	23	765	66	400	34
3. Налогъ съ недвижимыхъ имуществъ въ городахъ, посадахъ и мѣстечкахъ, а также пенныя деньги, начисленныя за несвоевременный платежъ этого налога.	13608	86	164800	—	1009	35	186	18
4. Государственный поземельный налогъ:								
а) Съ земель вошедшихъ въ составъ крестьянскихъ надѣловъ.	124376	40	239518	17	—	45	20	23
б) Съ земель частныхъ владѣльцевъ	68056	70	181539	75	1752	01	339	31
Пени за несвоевременный взносъ частными землевладѣльцами государственнаго поземельнаго налога.	4801	15	—	—	3746	11	3000	36
в) Съ земель, принадлежащихъ городамъ, посадамъ и мѣстечкамъ.	683	10	705	18	—	—	—	—
5. Выкупныхъ платежей съ крестьянъ-собственниковъ и временно-обязанныхъ, переведенныхъ на обязательный выкупъ съ 1 января 1883 года	221925	23	764953	93	833	45	241	76
6. Штрафовъ за пропску по ревизіи душъ и неподачу въ срокъ ревизскихъ сказокъ	—	—	—	—	2	80	—	—
Всего окладныхъ сборовъ	2647721	82	4345765	26	8369	30	4520	21

Ковской губернии за 1886 годъ.

К О В С К О Й Г У Б Е Р Н И И З А 1 8 8 6 Г О Д Ъ.

Исключено		Взыскано.				Осталось къ 1-му января 1887 года.							
Не- доимокъ.		Оклада.		Не- доимокъ.		Оклада.		Недоимокъ.		Оклада.		В С Е Г О.	
РУБЛИ.	К.	РУБЛИ.	К.	РУБЛИ.	К.	РУБЛИ.	К.	РУБЛИ.	К.	РУБЛИ.	К.	РУБЛИ.	К.
198	77	858	87	143358	19	389047	89	502309	65	580968	27	1083277	92
336	68	616	40	288709	01	734346	27	1280383	11	1189141	90	2469525	01
319	21	—	—	13528	14	150001	95	770	86	14984	23	15755	09
1	07	239	53	25049	72	137154	—	99326	06	102144	87	201470	93
785	56	983	74	46290	37	131291	81	22732	78	49603	51	72336	29
23	69	—	5	4029	13	1226	65	4494	44	1773	66	6268	10
—	—	—	—	1	28	663	16	681	82	42	02	723	84
523	51	5531	69	71192	30	557584	01	151042	97	201079	99	352122	96
—	—	—	—	2	80	—	—	—	—	—	—	—	—
2189	49	9230	28	592159	94	2201316	74	2061741	69	2139738	45	4201480	14

К О В С К О Й Г У Б Е Р Н І И З А 1 8 8 6 Г О Д Ъ.

Исключено.				Взыскано.				Осталось нъ 1-му января 1887 года.					
Не- доимокъ.		Оклада.		Не- доимокъ.		Оклада.		Недоимокъ.		Оклада.		В С Е Г О.	
РУБЛИ.	К.	РУБЛИ.	К.	РУБЛИ.	К.	РУБЛИ.	К.	РУБЛИ.	К.	РУБЛИ.	К.	РУБЛИ.	К.
492	57	—	—	38723	—	—	—	424498	85	—	—	424498	85
3217	47	—	—	9396	55	—	—	609204	09	—	—	609204	09
1722	25	—	—	11921	15	—	—	22035	08	—	—	22035	08
100	53	—	—	631	34	—	—	20871	52	—	—	20871	52
522	59	—	—	10142	18	—	—	96414	38	—	—	96414	38
149013	48	—	—	108002	91	—	—	32364	82	—	—	32364	82
3406	65	—	—	5231	67	—	—	17688	64	—	—	17688	64
—	—	—	—	21524	96	—	—	252529	08	—	—	252529	08
336336	30	—	—	54579	80	—	—	144592	48	—	—	144592	48
—	—	—	—	1400	—	—	—	—	—	—	—	—	—
—	—	—	—	—	—	—	—	18	—	—	—	18	—
25	—	—	—	28	—	—	—	—	—	—	—	—	—
—	—	—	—	—	—	—	—	7	50	—	—	7	50
1250	42	—	—	—	—	—	—	219	90	—	—	219	90
496087	26	—	—	261581	56	—	—	1620444	34	—	—	1620444	34
498276	75	9230	28	853741	50	2201316	74	3682186	03	2139738	45	5821924	48
—	—	—	—	—	—	—	—	—	—	—	—	177476	11

уѣднаго земскихъ сборовъ въ 1886 году.

НАЗВАНІЕ УѢЗДОВЪ.	В з ы с к а н о .						Осталось нѣ 1-му января 1887 года.																		
	Недоимки.			Оклада.			Цени.			Недоимки.			Оклада.			Цени.			В С Е Г О .						
	РУБЛН.	КОП.		РУБЛН.	КОП.		РУБЛН.	КОП.		РУБЛН.	КОП.		РУБЛН.	КОП.		РУБЛН.	КОП.		РУБЛН.	КОП.		РУБЛН.	КОП.		
<i>Губернскій сборъ:</i>																									
Ахтырскій	3872	19	18930	10	—	—	—	—	2538	96 ¹ / ₂	2812	91	—	—	—	—	—	—	5351	87 ¹ / ₂	—	—	—	—	—
Богодуховскій	8950	92	12258	77	—	—	—	—	13037	51	10941	06	—	—	—	—	—	—	23978	57	—	—	—	—	—
Валковский	2045	12 ¹ / ₄	12110	04 ³ / ₄	—	—	—	—	8004	07	3577	73 ¹ / ₄	—	—	—	—	—	—	11581	80 ¹ / ₄	—	—	—	—	—
Волчанскій	5762	24 ¹ / ₄	10593	92	—	—	—	—	11080	59 ³ / ₄	10023	57	—	—	—	—	—	—	21104	16 ¹ / ₄	—	—	—	—	—
Зміевскій	8966	28 ¹ / ₂	7273	96 ¹ / ₂	—	—	—	—	14464	35 ¹ / ₂	14947	32 ¹ / ₂	—	—	—	—	—	—	29411	68	—	—	—	—	—
Изюмскій	15091	56 ¹ / ₂	10505	29	—	—	—	—	28643	38 ³ / ₄	14879	11	—	—	—	—	—	—	43522	49 ³ / ₄	—	—	—	—	—
Куянскій	6266	49	6695	41	—	—	—	—	16480	01	12053	09	—	—	—	—	—	—	28533	10	—	—	—	—	—
Лебединскій	7937	60	17864	44	—	—	—	—	5749	11	5893	95	—	—	—	—	—	—	11643	06	—	—	—	—	—
Старобѣльскій	8987	71 ¹ / ₂	6974	83	—	—	—	—	27648	31 ¹ / ₄	20908	43	—	—	—	—	—	—	48556	74 ¹ / ₄	—	—	—	—	—
Сумскій	4928	86	36544	59 ¹ / ₄	—	—	—	—	4651	65 ³ / ₄	2473	42 ¹ / ₄	—	—	—	—	—	—	7125	08	—	—	—	—	—
Харьковскій	59663	59	69655	44	—	—	—	—	20739	37 ³ / ₄	21880	40	—	—	—	—	—	—	42619	77 ³ / ₄	—	—	—	—	—
Итого	132472	58	209406	75	—	—	—	—	153037	34 ³ / ₄	120391	—	—	—	—	—	—	—	273428	34 ³ / ₄	—	—	—	—	—
<i>Уѣздный сборъ:</i>																									
Ахтырскій	20882	17 ¹ / ₄	70891	38 ¹ / ₄	—	—	—	—	3799	13	16743	18 ¹ / ₄	—	—	—	—	—	—	20542	31 ¹ / ₄	—	—	—	—	—
Богодуховскій	22097	1 ¹ / ₄	47490	29 ¹ / ₂	—	—	—	—	18657	34	22945	03 ¹ / ₂	—	—	—	—	—	—	41602	37 ¹ / ₂	—	—	—	—	—
Валковский	16363	69 ¹ / ₄	23199	79 ¹ / ₄	—	—	—	—	11782	32 ¹ / ₂	20486	3 ³ / ₄	—	—	—	—	—	—	33436	16 ¹ / ₄	—	—	—	—	—
Волчанскій	36357	12	43041	28	—	—	—	—	11554	10 ¹ / ₂	41298	02	—	—	—	—	—	—	53300	91 ¹ / ₂	—	—	—	—	—
Зміевскій	23655	26 ¹ / ₂	30955	95	—	—	—	—	38375	28 ¹ / ₂	38157	16	—	—	—	—	—	—	78481	77 ¹ / ₂	—	—	—	—	—
Изюмскій	44910	36	42538	73 ¹ / ₂	—	—	—	—	58220	69 ¹ / ₄	49631	08	—	—	—	—	—	—	111585	5 ¹ / ₄	—	—	—	—	—
Куянскій	25108	41	47068	83	—	—	—	—	35909	79	43098	24	—	—	—	—	—	—	91052	37	—	—	—	—	—
Лебединскій	16925	64	65033	74	—	—	—	—	9343	83 ¹ / ₂	17421	72 ¹ / ₂	—	—	—	—	—	—	30344	45	—	—	—	—	—
Старобѣльскій	39696	51	52751	81	—	—	—	—	73992	74	117637	51	—	—	—	—	—	—	191630	25	—	—	—	—	—
Сумскій	17811	81	118548	37 ¹ / ₂	—	—	—	—	2144	6 ¹ / ₄	14778	23 ¹ / ₂	—	—	—	—	—	—	17470	62 ³ / ₄	—	—	—	—	—
Харьковскій	18433	98	104188	89	—	—	—	—	24545	97	36083	81	—	—	—	—	—	—	62684	26	—	—	—	—	—
Итого	282241	96 ¹ / ₄	645709	08	—	—	—	—	288325	27 ¹ / ₂	418280	1 ¹ / ₂	—	—	—	—	—	—	732130	55	—	—	—	—	—
<i>Всего губернскаго и уѣднаго сборовъ.</i>																									
Итого	414714	54 ¹ / ₄	855115	83	—	—	—	—	441362	62 ¹ / ₄	538671	1 ¹ / ₂	—	—	—	—	—	—	1005558	89 ³ / ₄	—	—	—	—	—

Ч а с т н ы е д в о р я н с к і е

Уѣзды.	РОДЫ СБОРОВЪ.	Количество облаг. земли и цѣнность город. недви. имущества.	Обложение съ 1 дес. и съ 1 р. цѣн. въ коп.	Слѣдовало недоимокъ за прошлый годъ.	
				РУБ.	К.
Харьков.	Поземельный губернский	73862	$\frac{7}{10}$	461	57
	Губернский съ недвижимыхъ имущ.	—	0,01	629	39
	Поземельный уѣздный	3209278	$3\frac{1}{2}$	2632	41
	Уѣздный съ недвижимыхъ имущ.	—	—	2404	16
Ахтырск.	Поземельный губернский	59629	$\frac{7}{10}$	238	82
	Губернский съ недвижимыхъ имущ.	—	0,01	6	43,5
	Поземельный уѣздный	72861	5	1783	72
	Уѣздный съ недвижимыхъ имущ.	—	0,03	19	32,5
Богодух.	Поземельный губернский	92401	$\frac{7}{10}$	954	53
	Губернский съ недвижимыхъ имущ.	—	0,01	—	—
	Поземельный уѣздный	—	3	2488	46 $\frac{1}{4}$
	Уѣздный съ недвижимыхъ имущ.	—	—	—	—
Валков.	Поземельный губернский	63342	$\frac{7}{10}$	151	52
	Губернский съ недвижимыхъ имущ.	—	0,01	—	—
	Поземельный уѣздный	39635	$3\frac{1}{6}$	556	46
	Уѣздный съ недвижимыхъ имущ.	—	—	—	—
Волчан.	Поземельный губернский	105516	0,55	322	54
	Губернский съ недвижимыхъ имущ.	—	0,01	5	11
	Поземельный уѣздный	32510	3	1602	40
	Уѣздный съ недвижимыхъ имущ.	—	0,09	—	—
Зміевск.	Поземельный губернский	113709	0,35	637	19 $\frac{1}{2}$
	Губернский съ недвижимыхъ имущ.	—	—	—	—
	Поземельный уѣздный	—	1,5	2338	52
	Уѣздный съ недвижимыхъ имущ.	—	—	—	—
Изюмск.	Поземельный губернский	294136	$\frac{3}{10}$	611	90
	Губернский съ недвижимыхъ имущ.	—	0,01	—	—
	Поземельный уѣздный	97000	1	2028	—
	Уѣздный съ недвижимыхъ имущ.	—	—	—	—
Кулианск.	Поземельный губернский	144988	$\frac{3}{10}$	1652	82
	Губернский съ недвижимыхъ имущ.	—	0,01	—	—
	Поземельный уѣздный	38730	$1\frac{5}{8}$	5391	46
	Уѣздный съ недвижимыхъ имущ.	—	—	—	—

*) Въ общую сумму оставшейся недоимки не вошла сумма недоимки по дворянства Харьковскаго уѣзда, сумма эта не разграничена на недоимки гу

сборы за 1886 годъ.

Слѣдовало поступить оклада.		Исключено.				Причислено.		Взыскано недоимокъ.		Поступило оклада.		Осталось недоимки къ 1 января 1887 года.		Процентное отъ пошле не до имъ къ окладу.
Руб.	К.	Р.	К.	Р.	К.	Руб.	К.	Руб.	К.	Руб.	К.	Руб.	К.	
518	74	—	—	—	—	—	—	180	46	—	—	—	—	88 ⁰ / ₀
322	24	—	—	—	—	—	—	480	39	368	15	5745	8 *)	—
2585	11	—	—	—	—	—	—	872	85	1689	80	—	—	101 ⁰ / ₀
1128	53	—	—	—	—	—	—	1345	46	—	—	—	—	—
417	49	—	—	—	—	—	—	—	—	424	87	270	38	64 ⁰ / ₀
7	38	—	—	—	—	—	—	—	—	—	—	9	85,5	128 ⁰ / ₀
2981	45	—	—	—	—	—	—	—	—	3003	59	2049	2	69 ⁰ / ₀
22	14	—	—	—	—	—	—	—	—	—	—	27	94	122 ⁰ / ₀
646 3/4	80 1/4	3	69	3	30	4	23 1/4	348	35 1/4	349	38	900	84 3/4	138 ⁰ / ₀
2772	3	—	—	5	52	—	—	898	39 1/4	1539	11 3/4	2817	45 3/4	101 ⁰ / ₀
443	39	—	—	—	—	—	—	—	—	447	35	341	20	76 ⁰ / ₀
3	96	—	—	—	—	—	—	—	—	—	—	—	—	—
2005	83	—	—	—	—	—	—	—	—	2005	83	1438	96	71 ⁰ / ₀
—	—	—	—	—	—	—	—	—	—	—	—	—	—	—
580	42	—	—	—	—	—	—	—	—	521	14	389	2	67 ⁰ / ₀
3	27	—	—	—	—	—	—	—	—	—	—	1	18	33 ⁰ / ₀
3165	48	—	—	—	—	—	—	—	—	2702	36	2068	7	65 ⁰ / ₀
19	52	—	—	—	—	—	—	—	—	—	—	6	97	31 ⁰ / ₀
339	27	—	—	—	—	—	—	49	37	339	27	587	82 1/2	168 ⁰ / ₀
9	70	—	—	—	—	—	—	—	—	—	—	—	—	—
1705	63 1/2	—	—	—	—	—	—	430	89	1705	63 1/2	1907	63	111 ⁰ / ₀
—	—	—	—	—	—	—	—	—	—	—	—	—	—	—
882	41	—	—	—	—	—	—	288	—	377	73	1116	54	126 ⁰ / ₀
2941	36	—	—	—	—	—	—	910	—	1312	42	3656	94	124 ⁰ / ₀
434	96,4	—	—	—	—	—	—	—	—	537	83	1549	96	354 ⁰ / ₀
3	87 1/4	—	—	—	—	—	—	—	—	—	—	—	—	—
2346	5 1/2	—	—	—	—	—	—	—	—	2337	41	5400	10 1/2	230 ⁰ / ₀

Харьковскому уѣзду, такъ какъ въ свѣдѣнiяхъ, доставленныхъ предводителемъ бернскiя и уѣздныя, въ общемъ-же показана въ 5,745 р. 8 к. Причисляя ее къ

Уѣзды.	РОДЫ СБОРОВЪ.	Количество облаг. земли и цѣнность город. недвиж. имущества.	Обложеніе съ 1 дес. и съ 1 р. цѣн. въ коп.	Слѣдовало недоимокъ за прошлый годъ.	
				РУБ.	К.
Лебедин.	Поземельный губернский	94327	$\frac{8}{10}$	736	29
	Губернский съ недвижимыхъ имущ.		0,01		
	Поземельный уѣздный	56780	$2\frac{1}{2}$	2370	21
	Уѣздный съ недвижимыхъ имущ.		—		
Сумск.	Поземельный губернский	100818	1	96	96
	Губернский съ недвижимыхъ имущ.		—		
	Поземельный уѣздный	516335	3	2968	53 $\frac{1}{2}$
	Уѣздный съ недвижимыхъ имущ.		—		
Старобѣл.	Поземельный губернский	146913	—	962	75
	Губернский съ недвижимыхъ имущ.		—	7	32
	Поземельный уѣздный	—	—	3649	76
	Уѣздный съ недвижимыхъ имущ.		—	—	—
Итого.	Поземельный губернский	1289641	—	7515	07
	Губернский съ недвижимыхъ имущ.				
	Поземельный уѣздный	4063129	—	28313	50
	Уѣздный съ недвижимыхъ имущ.				

общей суммѣ всей оставшейся недоимки по губерніи (какъ губернской, такъ на уѣздъ и 111⁰/₁₀₀ всего оклада. По свѣдѣніямъ, доставленнымъ предводителями дѣлн дворянъ находилось 1.289,641 дес., т. е. меньше противъ прошлаго года прошлаго года меньше на 178,389 р. На каждое уѣздное дворянство приходи 369,375 р. Сумма-же оклада на губернскія потребности была 6,823 р. 21 $\frac{3}{4}$ к., на уѣздъ. Изъ этого оклада осталось по уѣздамъ губернской недоимки отъ доимки поземельной и съ недвижимыхъ имуществъ,—судить трудно, такъ какъ сборъ съ недвижимыхъ имуществъ соединены въ общую категорію губерни чительно на землю, надо допустить, что въ общемъ процентъ недоимки гу чительную долю. Иѣкоторыя абсолютныя данныя нашей таблицы подтвержда ставляетъ уѣздъ Ахтырскій—5 к. съ дес., минимум Изюмскій—1 к. съ дес. Ма дес. и минимум на Купянскій и Изюмскій $\frac{3}{10}$ к. съ дес. Губернскій сборъ съ жимыхъ имуществъ показанъ только въ Ахтырскомъ и Волчанскомъ уѣздахъ— имущества или вовсе не облагаются сборомъ или размѣръ обложенія не пока на также цѣнность городскихъ недвижимыхъ имуществъ.

По всѣмъ уѣздамъ сословныхъ капиталовъ дворянства не числится.

Слѣдовало поступить оклада.		Исключено.		Причислено.		Взыскано недоимокъ.		Поступило оклада.		Осталось недоимки къ 1 января 1887 года.		Процентное отъ поимки недоимки къ окладу.		
Руб.	К.	Р.	К.	Руб.	К.	Руб.	К.	Руб.	К.	Руб.	К.			
2360	93	—	—	—	—	281	91	370	97 ¹ / ₂	845	01 ¹ / ₂	110 ⁰ / ₀		
762	61	—	—	—	—	1109	70	1207	46	2413	98	102 ⁰ / ₀		
1059	82	—	—	—	—	378	75 ¹ / ₂	1059	82	—	—	—		
3179	46	—	—	—	—	1136	26 ³ / ₄	3179	46	1832	26 ¹ / ₄	—		
381	97	—	—	—	—	268	8	171	92 ¹ / ₂	888	72	233 ⁰ / ₀		
4	59	—	—	—	—	1	23	—	—	7	97 ¹ / ₂	175 ⁰ / ₀		
2551	75	—	—	—	—	1403	87	1116	18	3681	46	144 ⁰ / ₀		
—	—	—	—	—	—	—	—	—	—	—	—	—		
6823	21 ³ / ₄	3	69	3	30	4	23 ¹ / ₄	2277	24	4968	44	6909	3 ³ / ₄	—
28166	96	—	—	5	52	—	—	8107	43	21799	26 ¹ / ₄	26299	89 ¹ / ₂	—

и уѣздной), получимъ, что сумма эта равняется 38,954 р. 01¹/₄ к., т. е. 3,541 р. дворянствъ по уѣздамъ Харьковской губерніи, видно, что всей земли во владѣніи на 31,381 дес. и всѣхъ недвижимыхъ имуществъ на сумму 4,063,129 р.,—противъ лось частной собственности 117,240 дес. и недвижимыхъ имуществъ на сумму т. е. 620 р. на уѣздъ, и на уѣздныя потребности 28,166 р. 96 к. т. е. 2,560 р. 65⁰/₀—354⁰/₀, и уѣздной отъ 23⁰/₀—144⁰/₀. Какъ распредѣлялся процентъ непочти по всѣмъ уѣздамъ въ доставленныхъ свѣдѣніяхъ поземельный сборъ и скихъ и уѣздныхъ сборовъ; но въ виду того, что окладъ падаетъ почти исключительно на уѣздной недоимка съ недвижимыхъ имуществъ составляетъ незнать это. Максимъ величены обложенія поземельнымъ уѣзднымъ сборомъ предѣлѣмъ губернскаго поземельнаго сбора приходится на Сумскій уѣздъ—1 к. съ недвижимыхъ имуществъ вездѣ 0,01 к. съ рубля, уѣздный-же сборъ съ недви- въ первомъ 0,03 к., во второмъ 0,06 к., въ остальныхъ уѣздахъ недвижимыя запъ. Въ уѣздахъ-же Богодуховскомъ, Зміевскомъ и Старобѣльскомъ не показана

Свѣдѣніе о мірскихъ сборахъ по

НАЗВАНІЕ УѢЗДОВЪ.	Сколько на крестьянахъ оставалось отъ 1885 г. недоимки мірскихъ сборовъ.				Сколько на 1886 г. исчислено оклада мірскихъ сборовъ.				Сколько въ вновь на мірскихъ	
	Волостнаго		Сельскаго		Волостнаго.		Сельскаго.		Волостнаго	
	РУБ.	КОП.	РУБ.	КОП.	РУБ.	КОП.	РУБ.	КОП.	РУБ.	КОП.
Валковскій	5846	42 ^{1/2}	241	25 ^{1/4}	26714	89 ^{1/2}	17887	30 ^{1/2}	—	—
Купянскій	5309	29 ^{3/4}	1244	21 ^{1/2}	24079	43 ^{1/2}	20011	49	—	—
Лебединскій	4019	66 ^{1/4}	350	71 ^{1/4}	31799	45 ^{3/4}	13090	14	3202	79 ^{1/4}
Сумскій	5234	73 ^{1/4}	505	70	43895	30 ^{1/2}	38153	48	437	81
Волчанскій	692	12	27	50	13200	62	20807	98	3120	73 ^{1/4}
Зміевскій	9396	77 ^{1/2}	1783	72	51152	46	27553	93 ^{3/4}	1476	24
Ахтырскій	2707	2	2233	90 ^{3/4}	19794	8 ^{1/2}	29281	45	1020	20
Богодуховскій	573	50	51	—	24199	9 ^{1/2}	30330	29 ^{3/4}	—	—
Харьковскій ,	1385	77 ^{1/4}	624	39	33630	94 ^{3/4}	30422	41	1155	—
Старобѣльскій	1704	76	686	59	44819	97 ^{3/4}	14335	65	2588	85
Изюмскій	3486	98	1886	59	30437	—	56912	21	50	—
Итого	40357	04 ^{1/2}	9635	57 ^{3/4}	343723	27 ^{3/4}	298786	35	13051	62 ^{1/2}

Харьковской губерніи за 1886 годъ.

1886 году числено сборовъ.	Сколько въ 1886 г. исключено недоим- ки и оклада мір- скихъ сборовъ.				Сколько осталось въ недоимкѣ на 1887 г.				Сколько въ 1886 г. въ дѣйствительности про- изведено расходовъ на счетъ мірскихъ сборовъ.					
	Сельскаго		Волостнаго		Сельскаго		Волостнаго		Сельскаго		Волостнаго		Сельскаго	
	РУБ.	К.	РУБ.	КОП.	РУБ.	КОП.	РУБ.	КОП.	РУБ.	КОП.	РУБ.	КОП.	РУБ.	КОП.
5	—	—	—	—	—	6323	37 ³ / ₄	1413	19	26237	94 ¹ / ₄	16720	36 ³ / ₄	
24	—	—	—	—	—	6744	46 ³ / ₄	2184	88	22644	26 ¹ / ₂	19094	82 ¹ / ₂	
1008	75	1835	68 ¹ / ₂	673	79 ³ / ₄	2711	3 ¹ / ₄	402	60 ¹ / ₂	34475	19 ¹ / ₂	13373	20 ¹ / ₄	
915	66	—	—	—	—	6078	1 ¹ / ₂	1695	93 ¹ / ₂	43489	84 ¹ / ₄	37878	90 ¹ / ₂	
6707	47	887	14 ¹ / ₂	782	16	47	22 ¹ / ₄	—	—	16079	10 ¹ / ₂	26760	79	
1137	25	666	74 ¹ / ₂	—	—	11442	76 ³ / ₄	2550	25 ¹ / ₂	49915	96 ¹ / ₄	27924	65 ¹ / ₄	
1495	10	—	—	—	—	2170	43 ¹ / ₂	3623	92 ³ / ₄	21350	87	29386	53	
259	50	—	—	—	—	736	21	29	67 ³ / ₄	24036	38 ¹ / ₂	30611	12	
—	—	1053	27	—	—	982	16 ¹ / ₂	1553	68 ¹ / ₂	34136	28 ¹ / ₂	29493	11 ¹ / ₂	
180	—	79	87 ¹ / ₄	—	—	3895	8 ³ / ₄	37	1 ¹ / ₂	45138	62 ³ / ₄	15165	22 ¹ / ₄	
19	—	818	61	220	20	—	—	—	—	27378	10	55752	—	
11751	73	5341	32 ³ / ₄	1676	15 ³ / ₄	41130	77	13491	17	344882	58	302260	73	

Свѣдѣніе о штрафныхъ деньгахъ, наложенныхъ на крестьянъ и должностныхъ лицъ крестьянскаго управленія, съ 1881 по 1885 г. включительно, по каждому уѣзду.

НАЗВАНІЕ УѢЗДА.	По рѣшеніямъ волостныхъ судовъ.		Налож. сельск. старостами.		Налож. волост. старшинами.		Налож. учрежден. по крест. дѣламъ.				ВСЕГО.	
							На крест.		Надолжн. лицъ.			
	Р.	К.	Р.	К.	Р.	К.	Р.	К.	Р.	К.	Р.	К.
По Старобѣльскому	365	85	7	—	104	70	—	—	582	—	1059	55
„ Валковскому	1084	55	9	—	43	55	6	—	93	—	1236	10
„ Волчанскому	383	75	10	—	4	55	14	—	37	—	449	30
„ Сумскому	2549	82	28	39	68	70	5	—	—	—	2651	91
„ Ахтырскому	370	54	209	47	145	97	—	—	55	—	780	98
„ Лебединскому	2137	40	17	24	199	21	—	—	111	—	2464	85
„ Зміевскому	320	15	—	—	3	—	—	—	240	75	563	90
„ Богодуховскому	410	90	10	—	98	90	—	—	61	60	581	30
„ Изюмскому	1494	75	17	—	20	60	16	75	9	—	1558	10
„ Харьковскому	963	7	42	60	40	90	—	—	28	—	1074	57
„ Куяньскому	484	20	36	25	105	75	—	—	350	30	976	50
Итого	10564	98	386	95	835	83	41	75	1567	55	13397	06

Свѣдѣніе о числѣ пенсіонеровъ всѣхъ вѣдомствъ.

По Харьковскому уѣзду	2905
„ Ахтырскому	880
„ Богодуховскому	567
„ Валковскому	533
„ Волчанскому	608
„ Зміевскому	1051
„ Изюмскому	1019
„ Куяньскому	1016
„ Лебединскому	469
„ Старобѣльскому	1969
„ Сумскому	571
А всего	11588

Примѣчаніе. Въ числѣ пенсіонеровъ всѣхъ вѣдомствъ заключаются и лица, получающія ежемѣсячныя пособія.

Число кражъ, совершенныхъ въ Харьковѣ, за 1886 годъ.

(Составлена по вѣдомостямъ мѣстнаго полицейскаго управленія.)

Мѣсяцы.	Покушеній на кражу.	Число случа- евъ кражъ.			Въ 9/0 къ го- довой суммѣ.	На сумму рублей.	Число случа- евъ кражъ.			Грабелл.	Мошенниче- ства.
		Со взло- момъ.	Безъ взлома.	Итого.			Когда сто- им. не пок.	Когда за- под. винов.	Когда укръ- отыскано.		
Январь	3	5	38	46	9,6	6086	7	8	8	—	—
Февраль	4	8	31	43	9,2	5933	5	5	—	—	1
Мартъ	1	9	25	35	7,3	3550	6	9	8	—	—
Апрѣль	1	6	14	21	4,3	2552	—	10	3	1	—
Май	2	4	33	39	8,1	7464	4	5	6	—	—
Июнь	—	1	28	29	6,1	6888	1	4	3	1	—
Июль	—	1	26	27	5,6	2164 р. 30 к.	3	9	4	—	—
Августъ	—	1	32	33	7,1	2815	—	14	3	—	—
Сентябрь	2	7	43	52	10,9	4238	1	12	5	—	—
Октябрь	1	7	46	54	11,3	4858	4	14	5	1	—
Ноябрь	3	15	36	54	11,3	7414	6	6	5	4	—
Декабрь	—	11	33	44	9,2	6760	4	6	8	—	—
Итого	17	75	385	477	100%	60722	41	102	58	7	1

Примѣчаніе. Сравнивая итоги этой таблицы съ итогами кражъ за 1885 годъ, мы находимъ, что число ихъ увеличилось на 140, т. е. на 41⁰/₀; средняя же стои-мость одной кражи, равнявшаяся въ 1885 году 158 р., уменьшилась въ этомъ году на 31 р. (24⁰/₀) и равна 127 р. Общій итогъ суммы украденнаго въ этомъ году больше прошлогодняго на 7335 р. (13,8⁰/₀), не считая 41 мелкихъ кражъ, стоимость которыхъ не показана. Число случаевъ, когда указанное отыскано, въ этомъ году меньше прошлогодняго на 5; число же случаевъ, когда заподозрѣны ви-новные, больше противъ прошлаго года на 33. Наиболѣе кражъ совершено въ осенніе и зимніе мѣсяцы, начиная съ сентября и кончая февралемъ. Число кражъ въ эти мѣсяцы колеблется между 43—54 ежемѣсячно. Въ остальные мѣсяцы оно колеблется между 35—21. Всего больше кражъ совершено было въ октябрѣ и ноябрѣ (54), всего меньше въ апрѣлѣ (21).

Данія объ отбываніи воинской повинности

СО Д Е Р Ж А Н І Е С Т А Т Е Й.

Призыву къ исполненію воинской повинности подлежало:

По призывнымъ спискамъ	
„ дополнительнымъ спискамъ А.	
„ „ „ „ „ Б.	
Исключено изъ означенныхъ списковъ, убывшихъ послѣ составленія призывныхъ списковъ	
Числилось по дополнительнымъ спискамъ В.	

Въ числѣ внесенныхъ въ призывные списки заключалось:

Имѣвшихъ право на льготу по семейному положенію I разряда	
„ „ „ „ „ „ „ II „	
„ „ „ „ „ „ „ III „	
Получившихъ отсрочку: по имущественному положенію	
„ „ на окончаніе образованія	
Получившихъ отсрочку: по 55 ст. устава	
Освобожденныхъ отъ жеребья по 54 ст. Устава	
„ отъ воинской повинности по 62 ст. Устава	
Число лицъ, коимъ опредѣленъ возрастъ по наружному виду, по 137 и 138 статьямъ Устава	
Изъ того числа внесено въ призывной списокъ дополнительно, по 139 статьѣ Устава	
Всего вынутаю жеребья подлежало	

При осмотрѣ и приѣмѣ:

Освобождено отъ службы въ войскахъ: по недостаточному росту	
„ „ „ „ „ „ болѣзнямъ и тѣлеснымъ недостаткамъ	
„ „ „ „ „ „ влѣдствіе одновременнаго призыва къ жеребью двухъ родныхъ братьевъ, по 50 статьѣ Устава	
Освобождено отъ службы въ войскахъ влѣдствіе мѣны номеровъ жеребья, по 51 ст. Устава	
Освобождено отъ службы въ войскахъ: по неспособности къ строевой службѣ, по 58 ст. Устава	
Назначена отсрочка: по невозмужалости	
„ „ для излеченія болѣзней	
„ „ влѣдствіе нахождения подъ слѣдствіемъ и судомъ	
„ „ для окончанія образованія	
Назначено къ переосвидѣтельствуванію	
Отправлено въ лечебныя заведенія на испытаніе	
Не явилось по призыву	

*) Изъ нихъ два зачислены на основаніи циркуляра Министерства Внутреннихъ Дѣлъ, 1875 г. апрѣля 24, № 38, въ ополченіе.

населеніемъ Харьковской губерніи въ 1886 г.

Числовыя свѣдѣнія по гор., имѣющ. особ. присут. по воин. пов., и уѣздамъ.

Губернскій г. Харьковъ.	У Ъ Ё Д Ы.											Общин итогъ, по всей губ.
	Харьков- скій.	Ахтыр- скій.	Богоду- ховскій.	Валков- скій.	Волчан- скій.	Зміев- скій.	Изюм- скій.	Купян- скій.	Лебеди- скій.	Старо- бѣльскій.	Сум- скій.	
522	1454	1229	1380	1226	1555	1989	2496	2055	1503	3060	1912	20381
9	—	1	—	—	—	—	2	—	4	11	2	29
134	66	53	120	103	50	116	253	209	60	127	317	1608
25	12	21	8	11	6	32	—	29	5	55	19	223
45	1	2	—	—	—	5	3	—	—	5	11	72
168	318	299	317	254	377	474	527	458	346	667	426	4631
63	322	261	305	269	395	435	629	527	304	801	384	4695
14	89	51	80	78	79	109	135	90	85	184	91	1085
—	—	—	1	—	—	—	—	—	—	—	—	1
16	6	—	7	1	3	4	2	—	2	6 *)	4	51
1	—	—	—	—	—	—	—	—	—	—	—	1
22	—	—	—	—	—	1	—	—	—	—	6	29
1	—	—	—	—	1	2	—	—	—	—	—	5
7	—	10	13	10	30	119	13	1	1	—	—	203
2	—	9	13	10	30	10	11	—	1	—	—	86
474	442	1208	1372	1215	1548	1954	2496	2026	1497	3005	1887	20124
—	1	3	—	—	3	2	—	3	7	4	1	24
66	63	96	33	31	113	133	57	167	151	106	97	1113
—	—	—	1	2	1	7	—	4	2	3	—	20
—	—	—	—	2	—	—	—	—	—	1	3	6
—	—	—	—	—	—	—	—	—	—	—	—	—
82	62	44	157	66	55	60	190	126	84	144	167	1237
—	—	—	—	1	—	—	54	—	—	—	—	55
2	—	4	2	2	—	3	5	1	2	7	5	33
—	—	2	—	—	—	4	—	—	—	—	—	6
—	—	11	1	—	—	—	—	1	—	2	—	15
17	14	8	4	2	1	7	4	4	9	5	1	76
21	14	15	18	8	23	33	21	41	18	77	6	295

СОДЕРЖАНІЕ СТАТЕЙ.

Въ число принятыхъ заключается:

Подлежанихъ назначенію во флотъ, по 2 и. 15 ст. Устава										
Неимѣющихъ права на льготу по семейному положенію										
Имѣвшихъ право на льготу III разряда										
" " " " II "										
" " " " I "								если приемъ ихъ былъ Высочайше		
разрѣшенъ										
Имѣющихъ право на сокращенные сроки службы: по 1 пункту 56 статьи Устава.										
" " " " " " " 2 "								—		
" " " " " " " 3 "								—		
" " " " " " " 4 "								—		
Неимѣющихъ права на сокращенные сроки службы по образованію: умѣющихъ										
читать и писать или только читать										
Безграмотныхъ										
Поступило вольноопредѣляющимися прошедшихъ курсъ 6 классовъ гимназій.										
Подлежанихъ, по приемѣ, зачисленію въ запасъ на основаніи 63 статьи Устава:										
Способныхъ къ строевой службѣ										
" " нестроевой службѣ										
Принятые мѣрою роста: въ 2 аршина $2\frac{1}{2}$ вершка										
" " " " — " 3 "										
" " " " — " 4 "										
" " " " — " 5 "										
" " " " — " 6 "										
" " " " — " 7 "										
" " " " — " 8 "										
" " " " — " 9 "										
" " " " — " 10 "										
" " " " — " 11 "										
									Итого	

Принятые раздѣляются по сословіямъ:

Дворянъ потомственныхъ и личныхъ										
Лицъ, состоящихъ на государственной гражданской службѣ										
Почетныхъ гражданъ, потомственныхъ и личныхъ										
Прочихъ лицъ, изъятыхъ отъ внесенія въ 10 народную перепись, а также вышедшихъ послѣ ревизіи изъ податнаго состоянія										
Кушцовъ.										
Мѣщанъ и цеховыхъ										
Крестьянъ всѣхъ наименованій										
Прочихъ лицъ, внесенныхъ въ ревизскія сказки, а равно принисанныхъ къ обществамъ послѣ ревизіи										
									Итого	

Женатыхъ

На основаніи 154 ст. Устава: Зачислено въ ратники ополченія										
Освобождено отъ этого зачисленія по неспособности носить оружіе										
									Итого	

Числовыя свѣдѣнія по гор., имѣющ. особ. присут. по воин. пов., и уѣздамъ.

Губернскій г. Харьковъ.	Х А В О Д Б											Общій итогъ по всей губ.
	Харьковскій.	Ахтырскій.	Богодуховскій.	Валковскій.	Волчанскій.	Зміевскій.	Изюмскій.	Купянскій.	Лебединскій.	Старобѣльскій.	Сумскій.	
—	2	—	—	—	—	—	—	—	—	—	—	2
130	411	345	386	345	441	561	706	579	421	853	537	5721
—	4	—	—	—	—	—	—	—	—	—	—	4
—	—	—	—	—	—	—	—	—	—	—	—	—
—	—	—	—	—	—	—	—	—	—	—	—	—
17	—	—	—	—	—	—	—	—	1	—	—	18
2	—	—	—	—	—	—	—	—	—	—	1	3
12	3	2	2	4	2	2	—	4	5	4	2	42
11	15	11	5	4	10	6	10	18	16	14	27	147
60	95	72	60	75	103	95	94	30	58	109	87	938
28	304	260	319	262	326	458	602	527	341	726	420	4573
1	—	—	—	—	—	—	—	—	—	—	1	2
19	—	2	2	3	2	2	—	1	1	—	2	34
126	410	342	376	344	431	552	693	572	416	839	529	5630
4	7	3	10	1	10	9	13	7	5	14	8	91
4	5	12	16	8	11	16	19	2	10	26	14	143
17	45	50	44	30	44	73	80	18	42	94	83	620
23	110	97	102	67	98	149	165	65	116	183	157	1332
34	130	109	125	112	159	168	197	168	125	264	164	1755
32	87	47	70	69	91	97	165	165	82	169	83	1157
15	33	21	23	46	32	49	53	103	36	93	28	532
5	6	8	6	11	5	7	20	39	9	20	6	142
—	1	1	—	2	1	2	6	17	1	4	2	37
—	—	—	—	—	—	—	1	2	—	—	—	3
—	—	—	—	—	—	—	—	—	—	—	—	—
130	417	345	386	345	441	561	706	579	421	853	537	5721
14	1	5	3	4	—	2	1	1	2	—	5	38
2	—	—	—	—	—	—	—	—	—	1	—	3
16	3	4	1	—	4	2	2	1	2	6	4	45
—	—	—	—	—	—	—	16	—	5	—	—	21
8	—	—	—	—	—	1	2	—	—	—	—	11
88	5	25	12	9	19	8	42	16	32	22	29	307
1	408	311	370	332	418	548	643	527	380	807	499	5244
1	—	—	—	—	—	—	—	34	—	17	—	52
130	417	345	386	345	441	561	706	579	421	853	537	5721
9	85	108	94	62	179	158	204	241	142	408	174	1864
350	902	779	881	868	1040	1347	1719	1406	983	1850	1453	13578
17	93	74	35	—	67	67	5	77	44	95	39	613
367	995	853	916	868	1107	1415	1724	1483	1027	1945	1492	14191

О числѣ учебныхъ заведеній

НАЗВАНІЕ УЧЕБНЫХЪ ЗАВЕДЕНІЙ.	Въ губернскомъ городѣ.					Въ уѣздн.			
	Число учеб- ныхъ завед.	Число уча- щихъ.		Число учащих- ся.		Расходъ въ руб- ляхъ.	Число учеб- ныхъ завед.	Число уча- щихъ.	
		м.	ж.	м.	ж.			м.	ж.
1 Императорскій Университетъ	1	92	—	1577	45	392611	—	—	—
2 Практич. Технолог. Институтъ	1	21	—	204	—	81023	—	—	—
3 Ветеринарный Институтъ	1	16	—	177	—	52573	—	—	—
4 Гимназіи мужскія	3	49	—	1200	—	128057	2	33	—
5 Реальные училища	1	25	—	552	—	48951	2	25	—
6 Духовныя семинаріи	1	22	—	295	—	63500	—	—	—
7 Институтъ благородн. дѣвицъ	1	12	25	—	216	91000	—	—	—
8 Гимназіи женскія	7	117	73	—	1775	129230	1	13	8
9 Епархіальное женское училище	1	12	24	—	330	67817	—	—	—
10 Земледѣльческое училище	—	—	—	—	—	—	—	—	—
11 Техническое жел.-дорож. учил.	1	12	—	55	—	11451	—	—	—
12 Чугуевское юнкерское учил.	—	—	—	—	—	—	1	13	—
13 Волчанская учительск. семин.	—	—	—	—	—	—	1	10	—
14 Музыкальное училище	1	19	7	73	139	26845	—	—	—
15 Прогимназіи мужскія	1	12	—	198	—	21629	1	13	—
16 " женскія	2	8	14	—	217	9300	9	28	51
17 Духовныя училища, мужскія	1	13	—	222	—	37696	2	18	—
18 Земская фельдшерская школа	1	9	—	93	31	14273	—	—	—
19 Фельдшерская школа при Вете- ринарномъ Институтѣ	1	6	—	8	—	По Инст.	—	—	—
20 Земское повивальное училище	1	4	1	—	64	8236	—	—	—
21 Уѣзныя училища	1	5	—	119	—	2957	3	14	—
22 Городскія училища 4-хъ, 3-хъ и 2-хъ классныя	—	—	—	—	—	—	7	29	—
23 Сельскія 2-хъ и 1 классн. учил.	—	—	—	—	—	—	3	8	1
24 Женскія городскія 2-хъ клас. уч.	—	—	—	—	—	—	1	1	2
25 Городскія приходскія училища	6	14	3	598	136	15616	10	23	8
26 Ремесленныя училища	1	8	—	82	—	10000	1	5	—
27 Ново-Александровское коннозавод- ское училище	—	—	—	—	—	—	—	—	—
28 Харьковская школа рисованія и живописи	1	4	1	40	19	1000	—	—	—
29 Харьковский Исправител. Приютъ для малолѣтн. преступниковъ	—	—	—	—	—	—	—	—	—
30 Дѣтскіе приюты	1	2	3	—	123	9150	1	—	1
31 Начальныя училища Харьковска- го Благотворительн. Общества	2	2	4	30	82	10505	—	—	—
32 Школы Общества грамотности	2	2	5	124	79	2708	—	—	—
33 Женская ремесленная школа Об- щества грамотности	1	1	3	—	160	2432	—	—	—
34 Харьковское Александровское жен- ское 2-хъ-классное училище	1	1	4	—	157	2450	—	—	—
35 Начальныя народныя училища	43	23	52	511	454	18465	14	25	16
36 Церковно-приходскія школы	5	10	1	276	33	2402	6	13	2
37 Воскресныя школы	1	3	32	—	381	350	2	6	5
38 Мужское училище Евангеличе- ско-Лютеранской церкви	1	4	1	65	—	1306	—	—	—
39 Еврейскіе хедеры	6	6	—	59	—	1160	—	—	—
Итого	98	534	253	6558	4441	1264693	67	277	94

и учащихся за 1886 годъ.

и заштатн. гор.		Въ уѣздахъ.							Всего въ губерніи.					
Число учащихся.		Расходъ въ руб-ляхъ.	Число учеб-ныхъ завед.	Число уча-щихъ.		Число учащихся.		Расходъ въ руб-ляхъ.	Число учеб-ныхъ завед.	Число уча-щихъ.		Число уча-щихъ.		Расходъ въ руб-ляхъ.
м.	ж.			м.	ж.	м.	ж.			м.	ж.	м.	ж.	
—	—	—	—	—	—	—	—	—	1	92	—	1577	45	392611
—	—	—	—	—	—	—	—	—	1	21	—	204	—	81023
—	—	—	—	—	—	—	—	—	1	16	—	177	—	52573
433	—	60308	—	—	—	—	—	—	5	82	—	1633	—	188365
163	—	44827	—	—	—	—	—	—	3	50	—	715	—	93778
—	—	—	—	—	—	—	—	—	1	22	—	295	—	63500
—	—	—	—	—	—	—	—	—	1	12	25	—	216	91000
—	278	14294	—	—	—	—	—	—	8	130	81	—	2053	143524
—	—	—	—	—	—	—	—	—	1	12	24	—	330	67817
—	—	—	1	12	—	174	—	46050	1	12	—	174	—	46050
—	—	—	—	—	—	—	—	—	1	12	—	55	—	11451
400	—	76635	—	—	—	—	—	—	1	13	—	400	—	76635
58	—	21833	—	—	—	—	—	—	1	10	—	58	—	21833
—	—	—	—	—	—	—	—	—	1	19	7	73	139	26845
100	—	16524	—	—	—	—	—	—	2	25	—	298	—	38153
—	763	33103	—	—	—	—	—	—	11	36	65	—	980	42403
369	—	39067	—	—	—	—	—	—	3	31	—	591	—	76763
—	—	—	—	—	—	—	—	—	1	9	—	93	31	14273
—	—	—	—	—	—	—	—	—	1	6	—	8	—	По Инст.
—	—	—	—	—	—	—	—	—	1	4	1	—	64	8236
155	—	6821	—	—	—	—	—	—	4	19	—	274	—	9778
539	—	20457	—	—	—	—	—	—	7	29	—	539	—	20457
469	19	5055	20	54	1	2126	153	27448	23	62	2	2595	172	32503
—	75	1365	—	—	—	—	—	—	1	1	2	—	75	1365
1124	110	10916	—	—	—	—	—	—	16	37	11	1722	246	26532
25	—	3544	—	—	—	—	—	—	2	13	—	107	—	13544
—	—	—	1	3	—	25	—	980	1	3	—	25	—	980
—	—	—	—	—	—	—	—	—	1	4	1	40	19	1000
—	—	—	1	8	—	48	—	10844	1	8	—	48	—	10844
—	54	2063	—	—	—	—	—	—	2	2	4	—	177	11213
—	—	—	—	—	—	—	—	—	2	2	4	30	82	10505
—	—	—	—	—	—	—	—	—	2	2	5	124	79	2708
—	—	—	—	—	—	—	—	—	1	1	3	—	160	2432
—	—	—	—	—	—	—	—	—	1	1	4	—	157	2450
784	361	9093	425	658	264	25497	4247	178703	482	706	332	26792	5062	206261
331	8	1000	65	100	12	2060	215	2706	76	123	15	2667	256	6108
25	83	160	6	13	1	172	—	460	9	22	38	197	464	970
—	—	—	—	—	—	—	—	—	1	4	1	65	—	1306
—	—	—	—	—	—	—	—	—	6	6	—	59	—	1160
4975	1751	367065	519	848	278	30102	4615	267191	684	1659	625	41635	10807	1898949

О насильственныхъ и случайныхъ смертяхъ

Л И Ц А , У М Е Р Ш І Я Н А С И Л Ь С

ГОРОДА и УѢЗДЫ.	Число случаевъ смертоубійства.			ЖЕРТ. СМЕРТЮЪ.			Самоубійц.	СКОРОПОСТИЖ. УМ									
	Дѣтубіе поворокд.	Смертоубійств.	Итого.	Дѣтубійств.		Смертоуб.		Итого.	Отъ бо-лѣзн.	Отъ неясн.		Отъ неизвѣстныхъ причинъ.					
				М.	Ж.		М.			Ж.	М.	Ж.	М.	Ж.			
	М.	Ж.	М.	Ж.	М.	Ж.	М.	Ж.	М.	Ж.	М.	Ж.					
Губ. г. Харьковъ	1	—	1	—	—	3	—	3	—	18	9	14	7	8	2	13	1
Зашт. г. Золочевъ	—	1	1	—	—	1	—	1	—	—	—	—	—	—	—	2	1
Харьковскій уѣздъ	6	9	15	4	2	6	3	10	5	9	1	26	12	—	—	—	—
У. г. Валки	—	—	—	—	—	—	—	—	—	1	—	—	—	1	—	—	—
Валковскій уѣздъ	1	3	4	1	—	2	1	3	1	5	—	1	—	1	—	3	1
У. г. Богодуховъ	—	—	—	—	—	—	—	—	—	1	—	—	—	—	—	—	—
Зашт. г. Краснокутскъ	—	—	—	—	—	—	—	—	—	—	—	—	—	—	—	—	—
Богодуховскій уѣздъ	2	2	4	—	2	2	—	2	2	3	1	—	—	7	—	—	—
У. г. Ахтырка	—	1	1	—	—	—	1	—	1	2	3	5	1	1	—	—	—
Ахтырскій уѣздъ	—	1	1	—	—	1	—	1	—	5	—	19	—	2	—	1	—
У. г. Лебединъ	—	—	—	—	—	—	—	—	—	2	—	—	—	—	—	—	—
Зашт. г. Недригайловъ	—	—	—	—	—	—	—	—	—	—	—	—	—	1	—	—	—
Лебединскій уѣздъ	2	11	13	1	1	8	3	9	4	6	2	10	6	—	—	—	1
У. г. Сумы	2	1	3	1	1	—	1	1	2	3	—	1	—	2	—	—	—
Зашт. г. Бѣлополье	—	1	1	—	—	1	—	1	—	1	—	—	—	—	—	—	—
Сумскій уѣздъ	2	4	6	—	2	2	2	2	4	6	1	9	3	3	1	6	1
У. г. Зміевъ	—	—	—	—	—	—	—	—	—	—	—	—	4	1	—	—	—
Зашт. г. Чугуевъ	—	—	—	—	—	—	—	—	—	—	—	5	—	—	1	1	—
Зміевскій уѣздъ	4	2	6	2	2	2	—	4	2	4	—	15	5	—	—	—	—
У. г. Изюмъ	1	—	1	—	1	—	—	—	1	1	—	—	—	—	—	—	—
Зашт. г. Славянскъ	—	—	—	—	—	—	—	—	—	—	—	—	—	—	—	—	—
Изюмскій уѣздъ	4	1	5	4	—	1	—	5	—	7	3	13	4	1	—	11	4
У. г. Куянскъ	—	—	—	—	—	—	—	—	—	—	—	1	—	—	—	—	—
Куянскій уѣздъ	—	4	4	—	—	4	—	4	—	5	1	9	—	—	—	—	—
У. г. Волчанскъ	1	—	1	—	1	—	—	—	1	1	2	—	—	—	—	—	—
Волчанскій уѣздъ	6	4	10	3	3	3	1	6	4	3	1	7	3	—	—	1	—
У. г. Старобѣльскъ	—	2	2	—	—	2	—	2	—	—	—	5	3	—	—	—	—
Старобѣльскій уѣздъ	2	4	6	—	2	3	1	3	3	2	1	49	15	2	1	—	1
Итого въ городахъ	5	6	11	1	3	7	2	8	5	30	14	31	15	14	3	16	2
Итого въ уѣздахъ	24	45	74	15	14	34	11	49	25	55	11	158	55	16	2	22	8
Всего въ губерніи	29	51	85	16	17	41	13	57	31	85	25	189	70	30	5	38	10

въ Харьковской губерніи за 1886 годъ.

ТВЕННЫМЪ И СЛУЧАЙНЫМЪ ОБРАЗОМЪ.

ВРШЕ.		ЖЕРТВЫ СЛУЧАЙНОЙ СМЕРТИ.											Всего умер. отъ насилія и случайн.									
Итого.	Найденн. мертв. тѣл.	Убито гром.	Задала и ушло съ высотъ.		Сторгло и убит. на пожарахъ.	Ум. отъ утара.		Замерзло.	Утонуло.	Укушено змѣями до смер.	Умерло отъ друг. случайн.	Всего умерло.		МУЖ.	ЖЕН.							
			М.	Ж.		М.	Ж.					М.	Ж.			М.	Ж.	МУЖ.	ЖЕН.			
35	10	1	1		3	1		3		6	2		22	9	34	12	91	32				
2	1		1				1		1						1	1	4	3				
26	12	5	2	1	7	1	2	4		12	8		2	5	28	14	78	34				
1													8		8		10					
5	1		1		3	1	2	2	1	8	2		12	3	28	7	41	9				
							1			1			3		4	1	5	1				
					3		1	6	1	3			7	3	23	8	37	18				
6	1									2			1		3		11	5				
22	7	1		1	1	5	1	1		1	1		6	7	15	10	44	17				
						1							2	1	2	2	4	2				
1					1										1		2					
10	7			2	6	4		1	2	4			10	5	24	16	49	29				
3						1								1		2	7	4				
					1	1									1	1	3	1				
18	5	3			3	4		1	1				11	4	1	5	3	21	12			
1	4				1										1		2	4				
6	1							1							1		7	1				
15	5		1		8	2				1			21	3	2	1	32	6	55	14		
														1		4	2	4	3	5	4	
															1		1		1			
25	8	2			7		1		2				17	5	2		27	7	66	18		
1														2			2	1	2			
9		6		1	7	1			2				14	4		1	24	6	48	7		
										3					2	1	5	1	6	4		
8	3			1		2			2			14	5	11		11	3	19	30	36	38	
5	3								1	1						1	1	8	4			
51	17		1		8	5		3	1		1		26	17		2	1	38	26	94	48	
61	20	1	2		6	4	2	5	2	1	11	5			44	14	68	26	168	67		
196	65	17	4	7	1	57	21	7	11	14	9	6	14	137	69	1	76	27	294	152	611	257
257	85	18	6	7	1	63	25	9	11	19	11	6	15	148	74	1	110	41	362	178	749	324

О пожарахъ въ Харьков

ГОРОДА И УѢЗДЫ.	Въ зимніе мѣсяцы.				Въ весенніе мѣсяцы.			
	Число по- жаровъ.	Число по- горѣв. двор.	Сумма убытковъ.		Число по- жаровъ.	Число по- горѣв. двор.	Сумма убытковъ.	
			РУБЛИ.	К.			РУБЛИ.	КОП.
Губернскій городъ Харьковъ	23	22	45956	—	21	21	28525	—
Заштатный городъ Золочевъ	2	2	425	—	4	5	1569	50
Харьковский уѣздъ	13	16	5721	—	22	106	68201	50
Уѣздный городъ Валки	—	—	—	—	3	7	2790	—
Валковский уѣздъ	7	7	3604	—	37	48	21657	50
Уѣздный городъ Богодуховъ	1	1	300	—	—	—	—	—
Заштатный городъ Краснокутскъ	—	—	—	—	5	5	1330	—
Богодуховскій уѣздъ	6	7	2381	—	13	20	7091	80
Уѣздный городъ Ахтырка	4	4	29762	65	1	1	260	—
Ахтырскій уѣздъ	5	5	1474	—	17	55	45692	—
Уѣздный городъ Лебединъ	2	2	1600	—	1	3	1600	—
Заштатный городъ Недригайловъ	—	—	—	—	—	—	—	—
Лебединскій уѣздъ	11	18	4716	—	24	77	50662	94
Уѣздный городъ Сумы	5	—	1050	—	7	1	1980	—
Заштатный городъ Бѣлополье	2	—	550	—	4	14	9200	—
Сумскій уѣздъ	18	14	5150	—	28	38	36762	—
Уѣздный городъ Зміевъ	—	—	—	—	1	1	500	—
Заштатный городъ Чугуевъ	—	—	—	—	1	1	1500	—
Зміевскій уѣздъ	17	17	12953	50	20	69	22681	74
Уѣздный городъ Изюмъ	—	—	—	—	1	1	200	—
Заштатный городъ Славянскъ	1	1	50	—	2	2	150	—
Изюмскій уѣздъ	3	3	167	—	7	28	4480	—
Уѣздный городъ Куинскъ	—	—	—	—	1	1	30	—
Куинскій уѣздъ	2	2	505	—	15	39	13775	20
Уѣздный городъ Волчанскъ	1	1	75	—	1	1	70	—
Волчанскій уѣздъ	7	7	1350	—	6	6	9370	—
Уѣздный городъ Старобѣльскъ	1	1	300	—	—	—	—	—
Старобѣльскій уѣздъ	11	13	3150	—	32	61	7715	—
Итого въ городахъ	42	34	80068	65	53	64	49804	50
„ „ уѣздахъ	100	109	41171	50	221	547	288089	68
Всего въ губерніи	142	143	121240	15	274	611	337894	18

ской губерніи за 1886 годъ.

Въ лѣтніе мѣсяцы.				Въ осенніе мѣсяцы.				Всего въ году.				Причина пожа- ровъ.				
Число по- жаровъ.	Число по- горѣв. двор.	Сумма убытковъ.		Число по- жаровъ.	Число по- горѣв. двор.	Сумма убытковъ.		Число по- жаровъ.	Число по- горѣв. двор.	Сумма убытковъ.		Отъ молніи.	Отъ дур. устр. печ. и трубъ.	Отъ неосто- рожности.	Отъ поджога.	Отъ другихъ причинъ.
		РУБЛИ.	К.			РУБЛИ.	К.			РУБЛИ.	К.					
17	18	44420	—	18	16	41790	—	79	77	160791	—	—	16	11	3	49
—	—	—	—	—	—	—	—	6	7	1994	50	—	1	3	1	1
31	93	60068	5	12	18	2710	40	78	233	136700	95	2	7	22	7	40
1	1	200	—	—	—	—	—	4	8	2990	—	—	—	4	—	—
30	34	10305	—	22	22	7924	50	96	110	43491	—	—	8	6	1	81
—	—	—	—	—	—	—	—	1	1	300	—	1	—	—	—	—
—	—	—	—	1	1	300	—	6	6	1630	—	—	1	—	—	5
35	33	16912	—	34	26	5313	—	88	86	31697	80	2	1	7	4	72
5	5	7040	—	—	—	—	—	10	10	37062	65	—	2	3	5	—
16	94	63282	25	13	20	7806	—	51	174	118254	25	1	3	20	3	24
1	1	700	—	1	1	50	—	5	7	3950	—	—	—	—	1	6
—	—	—	—	—	—	—	—	—	—	—	—	—	—	—	—	—
34	67	47172	—	6	9	6405	60	75	171	108956	54	2	7	10	9	47
9	3	2790	—	6	—	900	—	27	4	6720	—	1	3	2	2	19
8	—	2800	—	4	—	1150	—	13	14	13700	—	—	—	1	4	8
36	29	32689	—	27	40	19754	—	109	121	94355	—	2	1	10	7	89
7	8	1540	—	—	—	—	—	8	9	2040	—	—	1	1	—	6
2	2	660	—	2	2	500	—	5	5	2660	—	—	—	2	—	3
49	104	60403	44	22	26	2746	10	108	216	98784	78	3	15	32	7	51
1	1	250	—	—	—	—	—	2	2	450	—	—	—	2	—	—
10	10	500	—	—	—	—	—	13	13	700	—	—	1	12	—	—
30	107	29663	—	7	1	2039	—	47	139	36349	—	1	2	16	—	28
1	4	860	—	—	—	—	—	2	5	890	—	—	—	—	1	1
16	21	8529	—	8	9	1311	—	41	71	24120	20	2	7	6	1	25
6	13	7800	—	1	1	40	—	9	16	7985	—	—	1	3	2	3
32	58	40771	—	10	12	2910	—	55	83	54401	—	—	8	9	5	33
—	—	—	—	—	—	—	—	1	1	300	—	—	1	—	—	—
45	77	15530	50	18	20	7032	50	106	171	33428	—	2	12	22	8	62
63	66	69560	—	33	21	44730	—	191	185	244163	15	2	27	44	19	101
354	717	385325	24	179	203	65452	10	854	1575	780538	52	17	71	150	52	552
417	783	454885	24	212	224	110182	10	1045	1760	1024701	67	19	98	194	71	653

О числѣ и родѣ преступленій въ

РОДЪ ПРЕСТУПЛЕНІЙ.	Число преступлен.		Число осужденныхъ.		ВЪ Т О М Ъ									
					Дворянъ по- томствен- ныхъ.		Дворянъ личныхъ.		Почетныхъ гражданъ и купцовъ.		Мѣщанъ.			
	М.	Ж.	М.	Ж.	М.	Ж.	М.	Ж.	М.	Ж.	М.	Ж.		
I. Преступленія противъ вѣры и нарушенія ограждающихъ оную постановленій (ст. 176—240)	7	11	1	—	—	—	—	—	1	—	1	—		
II. Преступленія государственныя (ст. 241—261).	—	—	—	—	—	—	—	—	—	—	—	—		
III. Преступленія и проступки противъ порядка управленія (ст. 262—328)	49	73	8	1	—	3	2	1	—	1	—			
IV. Преступленія и проступки по службѣ государственной и общественной (ст. 329—505).	33	70	—	1	—	3	—	1	—	4	—			
V. Преступленія и проступки противъ постановленій о повинностяхъ государственныхъ и земскихъ (ст. 506—547)	—	—	—	—	—	—	—	—	—	—	—			
VI. Преступленія и проступки противъ имущества и доходовъ казны (ст. 548—830).	5	7	—	—	—	—	—	—	—	1	—			
VII. Преступленія и проступки противъ общественнаго благоустройства и благочинія (ст. 831—1404)	28	33	17	1	—	1	—	2	—	11	4			
VIII. Преступленія и проступки противъ законовъ о состояніяхъ (ст. 1405—1448).	16	18	3	—	—	—	—	—	—	1	2			
IX. Преступленія противъ жизни, здравія, свободы и чести частныхъ лицъ (ст. 1449—1548)	92	164	26	—	—	—	—	1	—	5	2			
X. Преступленія противъ правъ семейныхъ (ст. 1549—1600)	5	5	1	—	—	—	—	—	—	1	—			
XI. Преступленія и проступки противъ собственности частныхъ лицъ (ст. 1601—1711)	110	260	33	1	—	—	—	10	—	41	15			
Всего по губерніи.	345	641	89	4	—	7	2	16	—	66	23			

Харьковской губерніи за 1886 годъ.

ч и с л ъ.						В о з р а с т ь п р е с т у п н и к о в ь.													
Крестьянъ.		Воинскаго со- словія.		Другихъ со- словій.		Ниже 17.		17—20.		21—30.		31—40.		41—50.		51—60.		Свыше 60.	
м.	ж.	м.	ж.	м.	ж.	м.	ж.	м.	ж.	м.	ж.	м.	ж.	м.	ж.	м.	ж.	м.	ж.
7	1	1	—	1	—	—	—	2	—	3	—	1	—	3	1	2	—	—	—
—	—	—	—	—	—	—	—	—	—	—	—	—	—	—	—	—	—	—	—
52	5	11	1	4	—	—	—	7	—	37	3	6	1	3	1	18	1	2	2
55	—	6	—	—	—	—	—	3	—	44	—	9	—	9	—	4	—	1	—
—	—	—	—	—	—	—	—	—	—	—	—	—	—	—	—	—	—	—	—
5	—	1	—	—	—	—	—	—	—	3	—	3	—	1	—	—	—	—	—
10	12	4	1	4	—	—	—	1	6	12	4	14	6	2	1	2	—	2	—
9	1	2	—	6	—	—	—	8	—	9	3	—	—	1	—	—	—	—	—
134	22	22	2	2	—	4	—	21	10	67	10	58	5	7	1	6	—	1	—
1	1	2	—	1	—	—	—	—	—	2	1	1	—	2	—	—	—	—	—
165	17	35	1	8	—	8	3	39	4	74	8	120	12	10	3	8	3	1	—
438	59	84	5	26	—	12	3	81	20	251	29	212	24	38	7	40	4	7	2

ОТДѢЛЪ V.

УЧЕНЫЯ, БЛАГОТВОРИТЕЛЬНЫЯ, АКЦІОНЕРН. И ДР. ОБЩЕСТВА.

Дѣятельность Историко-Филологическаго Общества за 1886/7 академическій годъ.

Въ теченіи 1886—1887 академическаго года Историко-Филологическое Общество имѣло шесть очередныхъ засѣданій, на которыхъ были прочитаны слѣдующія статьи: Д. И. Багалъя: Объ изданіи сборника матеріаловъ по исторіи Харьковской и сосѣднихъ губерній; Н. Ѡ. Сумцова: 1) Къ исторіи раскольнической литературы и 2) О сборникѣ дѣтскихъ игръ П. В. Иванова; А. Л. Шиманова: Къ исторіи правовъ Слободско-Украинскаго Общества XVIII вѣка; П. С. Ефименка: 1) О В. Н. Каразинѣ. Записка свящ. Н. А. Лащенко, и 2) Изъ записокъ Ярославскаго; А. А. Потебни: О значеніи множественнаго числа, преимущественно въ русскомъ языкѣ, и В. П. Бузескула: Новые взгляды на дѣятельность Перикла.

Въ засѣданіи 6 мая обсуждалась программа историческаго словаря русскаго языка до XVII в. включительно, сообщенная акад. И. В. Ягичемъ.

Денежныя средства общества: остатокъ отъ предъидущаго года 17 руб.; изъ 15 членскихъ взносов—75 руб.; итого 92 руб. Издержано на служителей 58 руб. Остается на 1887/8 годъ 34 руб.

Общество испытателей природы при Императорскомъ Харьковскомъ университетѣ за 1886 г.

Общество испытателей природы при Императорскомъ Харьковскомъ университетѣ имѣло въ 1-му января 1887 года 10 почетныхъ членовъ, 46 дѣйствительныхъ и 56 сотрудниковъ.

Въ 1886 г. Общество имѣло 4 экстренныхъ собранія и 8 очередныхъ, а распорядительный комитетъ, завѣдующій всѣми административными дѣлами общества, имѣлъ 19 собраній.

Согласно § 28 устава общества въ годичномъ засѣданіи 29 декабря происходило избраніе должностныхъ лицъ по обществу на 1887 годъ, при чемъ оказались избранными: предѣдателемъ профессоръ И. Ф. Леваковскій, товарищемъ предѣдателя Ю. И. Морозовъ и секретаремъ лаборантъ зоотомической лабораторіи В. А. Ярошевскій.

Въ 1886 году въ общество были представлены и прочитаны въ засѣданіяхъ общаго собранія г.г. членовъ 9 естественно-историческихъ статей и нѣсколько рефератовъ, именно: 1) П. П. Пятницкаго, Къ изслѣдованію дельты Западной Двины и Бальдеръ-Аа. 2) К. С. Горницкаго, Замѣтка объ употребленіи въ народномъ быту нѣкоторыхъ дикорастущихъ и воздѣлываемыхъ растений украинской флоры. 3) Его-же, Списокъ русскихъ и немногихъ инородческихъ названій растений. 4) И. Ф. Леваковскаго, Образованіе овраговъ и дальнѣйшее ихъ измѣненіе. 5) В. В. Рейнгарда, Къ исторіи развитія *Porcellio scaber*. 6) П. П. Пятницкаго, Краткій предварительный отчетъ объ экскурсіи по бере-

гамъ р. Днѣпра отъ Новогеоргіевска до Екатеринослава, въ іюнѣ мѣсяцѣ 1886 г. 7) В. Н. Родзянко, Списокъ стрекозъ, водящихся въ Полтавской губерніи. 8) Грунера, Конспектъ сосудистыхъ растений, собранныхъ въ окрестностяхъ города Воронежа. 9) В. А. Ярошевскаго, Матеріалы для энтомологіи Харьковской губерніи.

Съ разрѣшенія г. Министра Народнаго Просвѣщенія въ засѣданіи 16 февраля Общество чествовало своего почетнаго члена профессора Л. С. Ценковскаго, по поводу тридцатипятилѣтія его научной дѣятельности.

Въ 1886 г. Общество выдало денежныя пособія на ученые изслѣдованія тремъ своимъ членамъ въ суммѣ 450 рублей.

Въ 1886 г. Общество кончило печатаніемъ и издало въ свѣтъ XIX т. „Трудовъ“ и приступило къ печатанію XX тома, съ отдѣльными къ нему приложеніями.

Въ 1886 г. Общество высылало свои изданія 78 иностраннымъ и русскимъ ученымъ обществамъ. Въ обмѣнъ за свои изданія и частью въ даръ отъ авторовъ оно получило 163 названія журналовъ, книгъ и брошюръ.

Въ 1886 г. Общество приобрѣло систематическую коллекцію горныхъ породъ изъ окрестностей Криваго Рога.

Приходъ и расходъ суммъ Общества въ 1886 году представляется въ слѣдующемъ видѣ:

П Р И Х О Д Ъ.

1. Остатки отъ штатной суммы Общества за прошлый 1885 г.	410 р. 31 к.
2. Штатная сумма 1886 года	2500 „ — „
3. Выручено отъ продажи изданій Общества	33 „ 93 „
Итого	2944 „ 24 „

Р А С Х О Д Ъ.

1. Печатаніе второй половины XIX т. „Трудовъ“ съ отдѣльными оттисками статей и брошюровка	369 р. 40 к.
2. Бумага для печатанія изданій Общества	415 „ — „
3. На экскурсіи	450 „ — „
4. Покупка книгъ, приборовъ и коллекцій	214 „ 84 „
5. Переплетъ книгъ и приобрѣтеніе одного шкафа	53 „ 70 „
6. Канцелярскіе и пересылочные расходы	46 „ 62 „
7. Вознагражденіе секретарю на основаніи § 26 устава Общества	250 „ — „
8. Разсылному	48 „ — „
Итого	1847 „ 56 „
Приходъ	2944 р. 24 к.
Расходъ	1847 „ 56 „
Итого къ 1-му января 1887 г. остается	1096 „ 68 „

Медицинская секція общества Опытныхъ наукъ при Императорскомъ Харьковскомъ университетѣ за 1886 годъ.

Къ 1 января 1887 г. Медицинская секція общества Опытныхъ наукъ состояла изъ 48 членовъ.

Предсѣдателемъ Секціи былъ проф. И. К. Зарубинъ, товарищемъ предсѣдателя проф. И. Н. Оболенскій, кассиромъ д-ръ М. Д. Пономаревъ, секретарями д-ра: Я. Г. Яковенко и Н. К. Кульчицкій.

Въ истекшемъ году Секція имѣла 7 засѣданій, на которыхъ было сдѣлано 17 научныхъ сообщеній, и издала 3-й томъ „Трудовъ“ (за 1885 г.).

Денежныя средства Секціи: а) Секція имѣетъ тысячу рублей капитала въ государственныхъ процентныхъ бумагахъ, составившагося изъ членскихъ взносовъ. б) Секція получаетъ ежегодно пособіе изъ специальныхъ средствъ университета въ размѣрѣ двухсотъ (200) руб.

Отчетъ о дѣятельности Харьковскаго отдѣленія Русскаго Техническаго общества за 1885—86 годъ.

Въ 1885—86 г. Харьковское отдѣленіе состояло изъ 3-хъ почетныхъ и 146 дѣйствительныхъ членовъ.

Въ теченіи года было 4 очередныхъ и 3 общихъ собранія, въ которыхъ были прочитаны слѣдующіе доклады: 1) Г. Абрагамъ: „Случай предупрежденія накипеобразованія въ паровикахъ одной каменноугольной копи Донецкаго бассейна“. 2) Н. П. Максимовичъ: „Техника и экономія мостовыхъ въ разныхъ городахъ и примѣненіе наиболѣе подходящей мостовой для г. Харькова“. 3) Докладъ особой комиссіи, состоявшей изъ гг. Авдакова, Таскина и Яшевскаго, по вопросу объ относительномъ значеніи Восточно-Донецкой и Пензо-Харьково-Азовской желѣзн. дорогъ. 4) Н. С. Авдаковымъ: „Обзоръ условій для развитія желѣзной промышленности на югѣ Россіи“. Изъ лицъ не состоящихъ членами были прочтены доклады: г. Соколова „О контрольномъ аппаратѣ“, г. Калачева „О примѣненіи желѣзныхъ шпалъ и спасительнаго аппарата на желѣзныхъ дорогахъ“, г. Колесова „Земляная система оздоровленія городовъ“.

Въ 1885—86 г. при Отдѣленіи существовалъ особый фотографическій отдѣлъ, открытый по инициативѣ дѣйствительнаго члена отдѣленія Н. К. Срединскаго. Въ числѣ любителей фотографіи находились профессора университета Н. К. Яцуковичъ и П. А. Чернай. Предсѣдателемъ въ фотографическихъ собраніяхъ былъ Н. К. Срединскій.

Въ теченіи истекшаго 1885—86 года музей Отдѣленія пополнился слѣдующими пожертвованіями: 1) правленіемъ товарищества Харьковскаго сахарорафинаднаго завода пожертвована 1 витрина орѣховаго дерева съ зеркальными стеклами, бывшая на Московской выставкѣ; 2) отъ И. О. Фосенко поступила коллекція гончарныхъ произведеній Харьковской губерніи.

Помѣщеніе музея по просьбѣ Совѣта Отдѣленія съ разрѣшенія городского общественнаго управленія въ недалекомъ будущемъ будетъ соединено съ помѣщеніемъ Городскаго художественнаго музея *). Кромѣ того совѣтъ Отдѣленія рѣшилъ ходатайствовать передъ общимъ собраніемъ, чтобы оно поручило ему заняться изысканіемъ средствъ и установленіемъ подписки для образованія капитала на постройку собственнаго зданія для музея. Въ 1885—86 г. бібліотека музея пополнялась и издавались Записки Отдѣленія отчасти на средства самаго Отдѣленія, отчасти на средства, пожертвованныя нѣсколько лѣтъ тому назадъ членомъ Отдѣленія А. К. Алчевскимъ. Пополненію бібліотеки также способствовалъ обмѣнъ на Записки Отдѣленія.

Въ виду недостаточности матеріальныхъ средствъ и литературныхъ матеріаловъ Отдѣленіе до сихъ поръ было лишено возможности регулярно, въ опредѣленные сроки, издавать свои Записки, хотя еще въ 1881 г. Совѣтомъ Отдѣленія было рѣшено издавать ихъ ежегодно въ 4-хъ выпускахъ. Въ будущемъ году Совѣтъ рѣшилъ принять всѣ мѣры для урегулированія выхода Записокъ, такъ какъ это дастъ возможность Отдѣленію вступитъ въ постоянный и правильный обмѣнъ съ другими изданіями, что очень важно для расширенія его бібліотеки. Въ истекшемъ же году, по причинѣ двухъ выше упомянутыхъ обстоятельствъ, Совѣтъ могъ издать лишь одинъ выпускъ—IV.

*) Въ настоящее время, какъ извѣстно, это соединеніе уже состоялось.

Дѣятельность Харьковскаго Медицинскаго общества отъ 1861—1886 года.

Въ виду того, что Харьковское Медицинское общество 26 мая 1886 года отпраздновало 25-лѣтнюю годовщину своего существованія и, благодаря этому, подвело итогъ своей дѣятельности, мы представимъ краткій очеркъ его зарожденія и его 25-лѣтней дѣятельности.

Главная честь и слава его основанія, какъ извѣстно, принадлежитъ профессору В. Ф. Грубе. По его предложенію, врачи города Харькова, въ сентябрѣ 1860 года, собравшись у него на квартирѣ, рѣшили принять высказанное имъ предложеніе объ основаніи въ Харьковѣ Медицинскаго общества. Въ то время въ Россіи было всего 8 медицинскихъ обществъ. Господствующее увлеченіе наукой и стремленіе къ безкорыстной дѣятельности на пользу общества, бывшее общимъ явленіемъ въ тѣ годы, вызвало въ свѣтъ девятое Медицинское общество въ Россіи. Гг. Грубе, Рындовскій и Франковскій составили проектъ устава, онъ былъ подписанъ 28 лицами и утвержденъ 23 марта 1861 года. 1-е засѣданіе было 27 мая того-же года.

Съ самаго начала Общество очень скромно поставило своей задачей „способствовать коллегіальнымъ отношеніямъ врачей касательно изученія, усовершенствованія и полезнаго примѣненія всѣхъ отраслей медицины“.

Первые шаги практической дѣятельности Общества выразились въ открытіи безплатной лѣчебницы для приходящихъ больныхъ. Она была открыта 12 января 1863 года. Лѣчебница эта явилась для города Харькова 1-мъ больничнымъ учрежденіемъ для пользованія бѣдныхъ больныхъ, и городское управленіе сочло своимъ долгомъ помочь поставить лѣчебницу на твердую почву. Въ это-же время были сдѣланы рядъ пожертвованій: Донецъ-Захаржевскій предложилъ ежегодно отпускать 100 руб. на нужды лѣчебницы, а послѣ смерти отказалъ 50000 руб.; Ложкина внесла 900 руб. на вѣчное время въ городской банкъ; Борисовъ завѣщалъ ежегодный доходъ съ лавокъ въ 900 руб., Харьковское уѣздное земство рѣшило давать по 200 руб. ежегодно. До 1872 года лѣчебница помѣщалась на квартирѣ, но съ сентября этого года начала принимать больныхъ уже въ собственномъ домѣ. Послѣдній былъ купленъ за 16000 р., выдѣленныхъ изъ капитала Донецъ-Захаржевскаго. Въ 1877 году расходъ превышалъ доходъ на 158 руб., не смотря на 6000 руб., пожертвованныхъ городскимъ управленіемъ.

До 1880 года лѣчебница Общества не имѣла своей аптеки. Общество накладывало клеймы на рецепты и лекарства по нимъ отпускались изъ аптекъ даромъ, а Общество уплачивало за нихъ по соглашенію съ аптеками $\frac{1}{2}$ цѣны. Съ 1880 года Общество увеличило число пріемныхъ часовъ, пригласивъ двухъ врачей, и измѣнило способъ снабженія больныхъ даровыми лекарствами. Оно пригласило фармацевта для собственной аптеки и само начало готовить большую часть лекарствъ. Результатъ получился неожиданный. Не смотря на увеличеніе числа больныхъ на 1000 человекъ, въ кассѣ получился излишекъ въ 300 руб., который въ три года дошелъ до 3000 р., а въ 1885 году уже превратился въ цѣлый капиталъ—10000 рублей. Въ началѣ сентября 1884 г. хозяйственная коммиссія, видя остатокъ въ 3000 руб., доложила Обществу о своевременности озаботиться объ открытіи больницы имени Донецъ-Захаржевскаго. Цѣлый годъ былъ посвященъ приготовленіямъ и 22 сентября 1885 года была открыта больница на 6 коекъ. Больница въ 1886 году (первомъ отчетномъ) оказала помощь 115 больнымъ. Изъ нихъ мужчинъ 49, женщинъ 57, въ томъ числѣ 14 родильницъ, дѣтей 9. Въ настоящее время инвентарь готовъ на 10 коекъ.

Аптека общества пользуется уступкой въ аптекарскомъ магазинѣ Груздева 10% и въ аптекахъ города 50%.

Естественно расширяющаяся дѣятельность Общества привела къ необходимости выработать новый болѣе полный, точный и опредѣленный уставъ, ясно выражающій вполне опредѣлившіяся цѣли Общества, поэтому въ 1885 году

былъ составленъ новый уставъ, который и утвержденъ въ 1886 г. и затѣмъ вступилъ въ дѣйствіе съ 1 января 1887 года. Наиболѣе выдающіеся пункты этого устава слѣдующіе: 1) научное совершенствованіе и помощь въ этомъ отъ Общества отдѣльнымъ членамъ зависящими отъ него средствами; 2) разработка всѣхъ отраслей медицины; 3) распространеніе всѣхъ медицинскихъ знаний; 4) оказаніе медицинской помощи всѣмъ и каждому, обращающимся въ учрежденія Общества; 5) искорененіе въ средѣ врачей шарлатанства; 6) способствованіе товарищескимъ отношеніямъ между отдѣльными членами; 7) урегулированіе отношеній врачей къ публикѣ и обратно.

Чтобы нагляднѣе представить дѣятельность лѣчебницы, приводимъ данныя за 2 послѣдніе года ея существованія. Въ 1885 году всѣхъ обратившихся за помощью вмѣстѣ съ оснопрививаніемъ (120)—7505. Исключая 228, всѣ больные получали лекарство изъ аптеки лѣчебницы. Всѣ больные распредѣлялись:

По вѣроисповѣданіямъ:		По болѣзнямъ, преимущественно:	
Православныхъ	6148—82 ⁰ / ₀	Хирургич. бол.	19,1
Евреевъ	1148—15,3 ⁰ / ₀	Болѣзней орган. пищ.	19,2
Католиковъ	44—0,6 ⁰ / ₀	Болѣзней орган. дых.	13
Лютеранъ	30—0,4 ⁰ / ₀	Miasm. и контаг. бол.	12,3
Магометанъ	14—0,2 ⁰ / ₀	Болѣзни кожи	8,3
		Венерич. и сифил.	7,4

Въ 1886 году въ лѣчебницу обращалось за помощью 8905 человекъ, среднимъ числомъ въ день приходило 66,8 больныхъ. Изъ этихъ больныхъ 1034 человека не платили даже 20 копѣчнаго сбора, установленнаго Обществомъ въ пользу лѣчебницы и только 98 душъ лѣчились на свой счетъ.

Что касается научной дѣятельности Общества, то съ 1861—1885 годъ сдѣлано было въ засѣданіяхъ 406 различныхъ научныхъ сообщений. Наиболѣе интересныя изъ общемедицинскихъ вопросовъ, которыми занималось Общество, слѣдующіе: о положеніи медицинскихъ чиновъ по отношенію къ земству (1867); о медицинской вспомогательной кассѣ (1867); о благодарностяхъ, печатаемыхъ паціентами въ общей прессѣ (1876); о періодическихъ сѣздахъ русскихъ врачей и естество-испытателей (1862); о медико-топографическомъ описаніи Россіи (1863); о патентованныхъ средствахъ лѣченія (1866); объ аптекарской таксѣ (1882); о чтеніи популярныя лекцій по гигиенѣ, практической медицинѣ и медицинской статистикѣ (1867).

Общественная дѣятельность Медицинскаго общества выразилась въ томъ что оно подготовило въ 1877 году, во время войны, 150 сестеръ милосердія. Въ 1883 г., по предложенію проф. Грубе, была составлена коммиссія для доклада Обществу о возможности возникновенія института участковыхъ врачей; докладъ былъ доведенъ до свѣдѣнія городской управы. Въ началѣ 70-хъ годовъ Общество получило право на изданіе Харьковской медицинской газеты, но изданіе не состоялось въ виду выдѣленія изъ протоколовъ научныхъ сообщений, печатавшихся въ видѣ приложений къ нимъ.

Что касается библіотеки Общества, то въ ней находится 1303 нумера различныхъ медицинскихъ книгъ, кромѣ того Общество выписываетъ 15 русскихъ журналовъ, 6 нѣмецкихъ, 2 французскихъ и 1 англійскій и ежегодно ассигнуетъ на приобрѣтеніе книгъ 500 руб. Въ 1886 году пожертвовано въ библіотеку Общества 100 книгъ и брошюръ.

Въ общемъ мы сдѣлали полный очеркъ дѣятельности и состоянія учреждений Общества впродолженіе его 25-ти-лѣтняго существованія; въ заключеніе скажемъ что продержавшись четверть вѣка усиліями и энергіей своихъ членовъ, разросшись до громаднаго общепользнаго учрежденія, наше Медицинское общество какъ-бы вновь народилось, отпраздновавъ годовщину своего 25 лѣтія. Оно наиболѣе твердо и сознательно поставило свои задачи и цѣли, опредѣлило кругъ своей дѣятельности и выразило свои стремленія въ новомъ уставѣ 1885 года.

Въ память 25-лѣтняго существованія Общество избрало въ почетныя члены слѣдующихъ лицъ: Листера, Пастера, Красовскаго, Караваева, Эйхвальда,

Бекетова, Грубе, Лашкевича, Кузнецова, Франковского, Гиршмана и Крылова.

Къ началу 1887 года Общество состоитъ изъ 20 почетныхъ, 120 действительныхъ членовъ и 51 члена-корреспондента. Въ теченіи 1886 года Общество имѣло 20 засѣданій, изъ нихъ одно годичное, одно торжественное юбилейное въ городскомъ домѣ, 3 экстренныхъ и 15 очередныхъ.

Въ засѣданіяхъ этихъ происходило:

А. Дѣлались научныя сообщенія по разнымъ отдѣламъ медицинскихъ знаний. Въ хроническомъ порядкѣ сообщенія эти были слѣдующія: 1) *г. Полюта*: о лѣченіи холеры; 2) *г. Туранскій*: случай *rigorae rheumaticae*; 3) *г. Алексеевъ*: случай *atrophiae penis et testiculorum*; 4) *г. Кузнецовъ*: демонстрація больной съ сифилитическимъ трахеостенозомъ и бронхостенозомъ; 5) *г. Глинскій*: къ статистикѣ отравленій; 6) *г. Жебуневъ*: къ вопросу о пигментномъ сифилисѣ; 7) *г. Беллинъ*: къ казуистикѣ преступнаго выкидыша; 8) *г. Беллинъ*: поврежденіе селезенки; 9) *г. Полюта*: средства къ уменьшенію способности холерныхъ микробовъ развивать холерный ядъ; 10) *г. Мотте и Протопоповъ*: докладъ о пастеровскомъ методѣ прививаній и результаты ихъ работъ въ лабораторіи L. Pasteur'a; 11) *г. Полюта*: о примѣненіи спектроскопа въ медицинѣ; 12) *г. Раунасъ*: о лѣченіи чумы рогатаго скота; 13) *г. Субботинъ*: демонстрація больной съ излѣченными геморроидальными шишками при помощи растаженія *gesti*; 14) *г. Субботинъ*: о лѣченіи *urethridis chronicae*; 15) *г. Смирнитскій*: рефераты за первую четверть 1886 года по изданіямъ медицинскихъ обществъ Россіи; 16) *г. Раковский*: демонстрація больной съ дефектомъ мягкаго неба; 17) *г. Полюта*: о примѣненіи спектроскопа въ бактериологіи; 18) *г. Полюта*: демонстрація аппарата Радудовича для добыванія озона и способъ упростить этотъ способъ; 19) *г. Глинскій*: случай врожденнаго порока сердца съ рѣдкимъ осложненіемъ (демонстрація больной); 20) *г. Субботинъ*: дренажъ-насосъ для гнойныхъ полостей; 21) *г. Глинскій*: случай *erythema nodosum* съ пораженіемъ слизистыхъ оболочекъ; 22) *Студ. Уваровъ* демонстрировалъ изобрѣтенную имъ резиновую повязку; 23) *г. Масловскій*: *Sparteium sulfuricum* въ болѣзняхъ сердца; 24) *г. Беллинъ*: случай поврежденія головы. Кроме того въ торжественномъ юбилейномъ засѣданіи были сдѣланы слѣдующія сообщенія: 1) рѣчь по поводу 25-лѣтняго юбилея общества президента *проф. В. Ф. Грубе*; 2) извлеченіе изъ исторіи Харьковского Медицинскаго общества за 25-лѣтній періодъ его существованія, *г. Смирнитскаго*; 3) о современномъ состояніи тераніи, вице-президента *проф. А. Кузнецова* и 4) о пастеровскихъ прививкахъ, *г. Беллина*. Помимо вышесказаннаго *проф. А. Х. Кузнецовымъ* на 2 засѣданіяхъ 1886 года былъ возбуждаемъ вопросъ о господствующихъ въ городѣ болѣзняхъ, чтобы этимъ выяснитъ господствующій *genius epidemicus* и быть полезнымъ какъ товарищамъ-членамъ, такъ и городской публикѣ. Не смотря на всю важность и цѣлесообразность этого вопроса, не смотря на то, что существуетъ постановленіе Общества въ 1885 году—о возможно правильной регистраціи гг. членами инфекціонныхъ больныхъ, вопросомъ этимъ, какъ это видно изъ протоколовъ засѣданій Общества, гг. члены въ теченіи послѣднихъ 2 лѣтъ мало занимались, что отчасти, можетъ быть, объясняется тѣмъ обстоятельствомъ, что гг. члены, могущіе дать цѣнныя указанія въ этомъ отношеніи, рѣдко или вовсе не посѣщали засѣданій Общества.

В. Въ засѣданіяхъ Общества въ 1886 году, кроме вышесказаннаго, занимались также обсужденіемъ различныхъ вопросовъ по хозяйству и администраціи. Къ ряду этихъ вопросовъ относятся: ремонтъ дома, пополненіе бібліотеки, покупка необходимыхъ инструментовъ, лучшее устройство аптечки Общества и т. п. Кроме этого, нѣсколько засѣданій было посвящено разбору проекта новаго устава, который послѣ 2-го чтенія былъ отправленъ въ министерство для утвержденія и въ настоящее время этотъ утвержденный новый уставъ отпечатанъ и началъ функционировать съ 1 января 1887 года.

С. Со стороны общественной дѣятельности Общества въ 1886 году выразилась въ томъ, что оно обсуждало на своихъ засѣданіяхъ многократно вопросъ объ открытіи въ г. Харьковѣ бактериологической станціи, гдѣ производилось бы лѣченіе отъ бѣшенства по способу Pasteur'a. Общество не ограничивалось по этому вопросу одними только словами, оно не щадило даже своихъ скудныхъ средствъ (836 р.), оно обращалось и прямо, и черезъ мѣстную прессу къ различнымъ учрежденіямъ и лицамъ, на которыхъ лежитъ забота объ общественномъ здоровьи, прося ихъ оказать посильную помощь дѣлу возникновенія станціи въ г. Харьковѣ. Результаты этихъ обращеній Общества пока нельзя назвать вполне утѣшительными,—пожертвованія на этотъ предметъ поступаютъ очень скудно, но Общество не покидаетъ своей мысли,—оно приобрѣло уже нѣкоторые инструменты для вышесказанной станціи, 2 члена его, гг. Мотте и Протопоповъ, вотъ уже почти $\frac{1}{2}$ года неустанно и безвозмездно занимаются надъ достиженіемъ иммунности на собакахъ и въ настоящее время, достигнувъ ея, надняхъ пригласятъ спеціально избранную комиссію для убѣжденія въ достигнутыхъ ими благоприятныхъ результатахъ. Такимъ образомъ, теперь все будетъ зависеть отъ того, какъ будутъ поступать пожертвованія на этотъ предметъ. (*) Кроме этого, Общество, имѣя одной изъ задачъ своей дѣятельности предупрежденіе болѣзней, на одномъ изъ своихъ засѣданій обсуждало докладную записку проф. А. Х. Кузнецова: „О мѣрахъ къ уменьшенію бродячихъ собакъ на улицахъ г. Харькова“ и, найдя мѣры, предлагаемыя г. Кузнецовымъ, уменьшающими возможность быть укушеннымъ бѣшеной собакой, постановило представить эту докладную записку in toto Харьковской городской управѣ и нанечатать въ мѣстной прессѣ.

Вспомогательная медицинская касса.

Въ Харьковѣ существуетъ вспомогательная медицинская касса, имѣющая цѣлью оказывать помощь недостаточнымъ врачамъ и ихъ семействамъ. Въ настоящее время членовъ-участниковъ этой кассы насчитывается уже 55 и одинъ членъ-благотворитель, генераль-лейтенантъ П. П. Дурново, и касса имѣетъ возможность удовлетворять по крайней мѣрѣ настоятельныя потребности въ пособіи преимущественно семействамъ умершихъ врачей. Дѣятельность комитета харьковской кассы выразилась въ томъ, что она изъ своихъ средствъ роздала 566 руб. 65 коп. и кромѣ того исходатайствовала изъ главной медицинской кассы въ Петербургѣ пособій въ размѣрѣ 600 рублей. Въ продолженіи прошлаго года, благодаря содѣйствію члена комитета М. М. Севастьяновича, получены пожертвованія въ пользу кассы отъ Д. И. Суханова 200 р., отъ А. Р. Рубинштейна—25 руб. и Г. Д. Миско—25 руб. На нынѣшній годъ председателемъ комитета Харьковской кассы избранъ проф. Л. Л. Гиршманъ, товарищемъ председателя—проф. И. К. Зарубинъ, казначеемъ—проф. А. И. Дудукаловъ.

Харьковское Фармацевтическое Общество въ 1886 году.

Харьковское Фармацевтическое Общество имѣло въ 1886 году 7 засѣданій: 15 января, 15 февраля, 15 марта, 21 апрѣля, 15 сентября, 15 ноября и 15 декабря.

Къ 1 января 1887 года состоитъ 94 члена, въ числѣ которыхъ 9 почетныхъ.

Въ теченіи 1886 года въ засѣданіяхъ Общества дѣлались сообщенія гг. С. Савченко, А. Костенецкимъ, Л. Шиперовичемъ, Н. Ланинымъ, А. Чирико-

(*) Въ настоящее время бактериологическая станція уже открыта и помещается въ томъ-же домѣ, гдѣ лѣчебница и больница Общества (Нѣмецкая ул.).

вымъ и Ментинимъ. Кромѣ того, труды членовъ Общества, въ истекшемъ году, посвящались обсужденію и рѣшенію различныхъ практическихъ вопросовъ по части аптекарскаго дѣла; предлагались и тутъ-же демонстрировались лучшіе способы приготовленія разныхъ медицинскихъ препаратовъ и лекарствъ, съ непремѣннымъ условіемъ однообразнаго ихъ приготовленія во всѣхъ аптекахъ.

Пересмотръ аптекарской таксы и предлагаемое уменьшеніе цѣны на лекарства вызвало въ засѣданіяхъ Общества всестороннее обсужденіе этого жизненнаго вопроса для всѣхъ аптекарей и фармацевтовъ въ Россіи.

Циркулярное предписаніе Врачебнаго отдѣленія Харьковскаго губернскаго правленія отъ 23 августа 1886 года вызвало въ Обществѣ продолжительныя обсужденія его и результатомъ этого была принесена словесная жалоба г. Харьковскому губернатору. По предложенію члена Общества г. Кушнеренко, въ засѣданіи 15 сентября 1886 года ассигнована сумма для покупки книгъ по фармаціи, и такимъ образомъ, въ 1886 году положено начало устройству библіотети Харьковскаго Фармацевтическаго общества. Кромѣ того въ засѣданіяхъ Общества разсматривались просьбы о пособіи недостаточнымъ фармацевтамъ, которымъ и оказывалось денежное пособіе.

Денежныя средства Общества представляются въ такомъ видѣ:

Къ 1 января 1886 года состояло	2145 р. 90 к.
Въ 1886 году поступило	374 „ 55 „
Въ томъ-же году израсходовано.	100 „ 20 „
Затѣмъ къ 1 января 1887 года состоитъ наличными	2420 „ 25 „

которые хранятся въ Харьковскомъ Приказчиьемъ банкѣ.

Составъ правленія Общества состоялъ въ 1886 году изъ предсѣдателя С. Савченко, секретаря К. Ланина и кассира В. Тутаева.

Харьковское отдѣленіе Императорскаго Русскаго Музыкальнаго Общества въ 1885—86 году.

Въ теченіи 1885—86 году дирекція Харьковскаго отдѣленія Императорскаго Русскаго музыкальнаго Общества имѣла пять засѣданій и одно общее собраніе.

Въ общемъ собраніи гг. членовъ отдѣленія, происходившемъ 26 февраля 1886 г., избраны въ директоры отдѣленія, на осн. §§ 47 и 48 Устава Императорскаго русскаго музыкальнаго общества, В. А. Ивановъ и Н. Н. Летуновскій, которые и утверждены главною дирекціею въ этомъ званіи 16 апрѣля 1886 г., на осн. § 48 того же устава.

Личный составъ отдѣленія былъ слѣдующій: почетныхъ членовъ—4, пожизненныхъ дѣйствительныхъ—3, дѣйствительныхъ—5 (одинъ изъ нихъ по § 22 устава общества), членовъ-посѣтителей—61. Изъ нихъ—12 внесли по 20 руб., 34 по 15 руб., 4 по 10 руб. и 11 по 6 руб. Это подраздѣленіе членскихъ взносовъ за посѣщеніе музыкальныхъ собраній было допущено въ отчетномъ году на осн. § 19 устава Общества, измѣненнаго съ Высочайшаго разрѣшенія, 9 августа 1885 года, и по постановленію мѣстной дирекціи въ засѣданіи ея 20 сентября 1885 года. Весь приходъ по Обществу былъ—3261 руб. 50 коп., весь-же расходъ—4438 руб. 10 коп.

Въ истекшемъ году музыкальныхъ собраній было восемь: 4 симфоническихъ, 3 камерныхъ и одно при исключительномъ участіи учащихся въ училищѣ. Симфоническія собранія были подъ управленіемъ И. И. Слатина, заведующаго музыкальною частью Отдѣленія. Въ камерныхъ собраніяхъ принималъ участіе струнный квартетъ въ прежнемъ своемъ составѣ:—г. Пестель (1-я скрипка), г. Дочевскій (2-я скрипка), г. Алексѣенко (альтъ), г. Фонъ-Гленъ (віолончель). Въ музыкальныхъ собраніяхъ исполнены были произведенія слѣдующихъ русскихъ композиторовъ: Балакирева, Давыдова, Кюи, Римско-Корсакова, А. Рубинштейна и Чайковскаго. Къ участію въ этихъ собраніяхъ въ качествѣ солистовъ были при-

глашенны: гг-жи Давыдова, Тиманова, г. Полтининъ и преподаватели училища: г-жа Мотте и гг. Беншъ, Геника, Фонъ-Гленъ, Дочевскій, Пестель и Юрьянъ.

Въ одномъ изъ засѣданій дирекціи въ 1884½ г., именно—15 марта 1885 года, директоръ И. И. Слатинъ вошелъ съ предложеніемъ основать „общество попеченія о нуждающихся учащихся въ музыкальномъ училищѣ“. Предложеніе г. Слатина было встрѣчено весьма сочувственно, и дирекція поручила ему вмѣстѣ съ секретаремъ дирекціи выработать уставъ этого общества. Выработанный уставъ былъ одобренъ въ засѣданіи 3 мая 1885 г., и дирекція постановила ходатайствовать чрезъ г. начальника губерніи предъ министромъ Внутреннихъ Дѣлъ объ утвержденіи устава. 31 октября 1885 г. „уставъ общества попеченія о нуждающихся“ былъ утвержденъ, а самое общество основано 16 февраля 1886 года.

Въ виду полного недостатка въ оркестровыхъ силахъ, замѣчаемаго на югѣ Россіи, вслѣдствіе чего концертная дѣятельность въ провинціальныхъ отдѣленіяхъ не можетъ широко развиваться,—директоръ И. И. Слатинъ, въ засѣданіи дирекціи 28 мая 1886 г., внесъ предложеніе о необходимости употребить всѣ старанія къ открытію съ будущаго учебнаго года классовъ по духовымъ инструментамъ, замѣтивъ, что имѣющихся въ училищѣ средствъ весьма недостаточно къ осуществленію столь важнаго и необходимаго оркестроваго отдѣла, такъ какъ для занятій въ училищѣ потребуется приобрести необходимыя инструменты и открыть нѣсколько стипендій потому самому, что училище не можетъ рассчитывать съ перваго же года на платныхъ учениковъ по этому отдѣлу. Директоръ отдѣленія Н. Н. Летуновскій выразилъ полную готовность помочь дирекціи выйти изъ этого затрудненія и заявилъ о своемъ желаніи пожертвовать училищу необходимую сумму для приобретения всѣхъ духовыхъ инструментовъ. Дирекція, принявъ столь щедрое пожертвованіе, выразила Н. Н. Летуновскому свою глубокую благодарность. Затѣмъ директоръ И. И. Слатинъ выразилъ желаніе имѣть въ оркестровомъ отдѣлѣ одного стипендіата; къ этому желанію присоединились директора отдѣленія: А. Н. Залѣсская, В. А. Ивановъ, Н. Н. Летуновскій и А. Р. Рубинштейнъ. Такимъ образомъ рѣшенъ былъ вопросъ въ утвердительномъ смыслѣ объ открытіи классовъ по духовымъ инструментамъ съ сентября 1886 г. Въ 1885—86 году поступили слѣдующія пожертвованія:

Отъ А. И. Задонской—300 руб. для уплаты за 3-хъ учащихся. Отъ Н. Н. Летуновскаго—200 руб. для уплаты за 2-хъ учащихся. Отъ Р. В. Геника—100 руб. для уплаты за 1-го учащагося. Отъ И. И. Слатина 450 руб., вырученные имъ отъ устроеннаго 15-го октября 1885 г. симфоническаго концерта въ залѣ коммерческаго клуба, изъ которыхъ 400 руб. для уплаты за 8-мъ учащимся въ первомъ полугодіи 1885½ года, а 50 руб. выданы бѣднѣйшимъ учащимся въ видѣ единовременнаго пособія. Отъ г. Бастиена четыре скрипки—музыкальному училищу.

Отчетъ Музыкальнаго Училища за 1885—86 годъ.

Отчетный учебный годъ въ Музыкальномъ Училищѣ является пятнадцатымъ со дня основанія музыкальныхъ классовъ Русскаго Музыкальнаго Общества и третьимъ съ основанія Музыкальнаго Училища.

Въ личномъ составѣ училища произошли слѣдующія перемѣны: вновь приглашены: пѣвица г-жа Мотте, ученица Віардо, преподавательницею пѣнія; г. Лейкфельдъ, окончившій курсъ въ Императорскомъ Харьковскомъ Университетѣ по историко-филологическому факультету,—преподавателемъ русскаго языка; г. Рюмо, имѣющій свидѣтельство на званіе учителя гимназій и прогимназій М. Н. П.,—преподавателемъ французскаго языка; г-жа Верховская, имѣющая свидѣтельство на званіе домашней наставницы,—преподавательницею французскаго языка, и г-жа Грудзинская, имѣющая такое-же свидѣтельство,—преподавательницею нѣмецкаго языка.

Въ отчетномъ году въ училищѣ обучалось учениковъ обоюго пола—въ первомъ полугодіи—194 и во второмъ—192. По отношенію платы учащіяся под-

раздѣлялись въ первомъ полугодіи слѣдующимъ образомъ: комплектныхъ—40 (изъ нихъ трое изучали по двѣ специальности), сверхкомплектныхъ—65, вольнослушателей (а)—1, вольнослушателей (б), т. е. учащихся въ другихъ учебныхъ заведеніяхъ—37 и безплатныхъ—51; во второмъ же полугодіи: комплектныхъ—40 (изъ нихъ двое изучали по двѣ специальности), сверхкомплектныхъ—56, вольнослушателей (а)—1, вольнослушателей (б)—35 и безплатныхъ—54.

По специальностямъ подраздѣлялись въ слѣдующемъ порядкѣ:

	въ 1 пол.	во 2 пол.
1) По классу игры на фортепіано	130	121
2) „ „ „ „ скрипки	22	19
3) „ „ „ „ альтъ	2	2
4) „ „ „ „ віолончели	10	10
5) „ „ „ „ контробасы	1	2
6) „ „ пѣнія	25	33
7) „ „ игры на валторнѣ	1	2
8) „ „ „ „ корнетѣ	—	1
9) „ „ теоріи	4	2
10) „ „ игры на фортепіано (на испытаніи)	4	4

Педагогическому классу, состоявшему изъ 14 учащихся двухъ старшихъ курсовъ по классу игры на фортепіано, было поручено г. директоромъ училища, на осн. пункта 14 § 16 правилъ объ учащихся, преподаваніе въ обязательномъ классѣ игры на фортепіано: въ первомъ полугодіи—42 и во второмъ—40.

Въ четырехъ научныхъ классахъ было: въ первомъ полугодіи—48: въ 1 кл.—20, во 2 кл.—13, въ 3 кл.—9, въ 4 кл.—6; во второмъ полугодіи—44: въ 1 кл.—17, во 2 кл.—12, въ 3 кл.—9 и въ 4 кл.—6.

Безплатныхъ отъ гг. преподавателей было: г. Слатина—5, г. Геника—5, г. Дочевского—1, г. Юрьяна—1, г-жи Маурелли—3, г-жи Мотте—1, г-жи Сташевской—3, г-жи Добровольской—3 (у всѣхъ оба полугодія обучались), г. Бенигъ—1 (первое полугодіе).

Стипендіатовъ: города—3, г. Летуновскаго—2, г-жи Задонской—3, г. Геника—1 (въ оба полугодія), г. Слатина—8 (первое полугодіе), общества попеченія о нуждающихся учащихся—14 (второе полугодіе), училища—11 (первое полугодіе) и 9 (второе полугодіе).

Начиная съ 30 апрѣля по 27 мая происходили испытанія по художественнымъ предметамъ въ присутствіи экзаменаціонной комиссіи и родственниковъ учащихся, а съ 29 апрѣля по 28 мая—по научнымъ предметамъ.

Совѣтъ гг. преподавателей художественныхъ предметовъ, имѣя въ виду, что въ маѣ 1886 года должны были подвергнуты бытъ выпускному испытанію по отдѣлу игры на фортепіано ученицы—Кнохъ Альбертина (изъ класса г. Слатина), Барахъ Екатерина, Лейбина Анна и Мюллеръ Антонина (изъ класса г. Геника) и ученикъ Винклеръ Александръ (изъ класса г. Слатина), въ засѣданіи 27 апрѣля 1886 года постановилъ составить особую комиссію на осн. §§ 14, 24 и 38 устава изъ депутата отъ Министерства Внутреннихъ Дѣлъ, одного изъ директоровъ мѣстнаго отдѣленія, директора училища и трехъ ассистентовъ изъ гг. преподавателей.

Совѣтъ гг. преподавателей художественныхъ предметовъ въ засѣданіи своемъ, 27 мая 1886 г., на основаніи отиѣтокъ, полученныхъ ученицами—Мюллеръ Антониной, Кнохъ Альбертиной и Лейбиной Анной и ученикомъ Винклеромъ Александромъ на окончательномъ испытаніи, по всѣмъ предметамъ согласно программъ по художественнымъ предметамъ и на основаніи представленныхъ ими свидѣтельствъ объ окончаніи научнаго образованія, постановилъ: считать Мюллеръ Антонину и Винклера Александра достойными полученія аттестата первой степени, —Кнохъ Альбертину и Лейбину Анну—аттестата второй степени, Барахъ Екатерину—недостойною полученія аттестата,—и представить, на осн. § 39 устава, на утвержденіе мѣстной дирекціи, которая, въ засѣданіи 28 мая 1886 г., утвердила постановленіе Совѣта.

Совѣтъ гг. преподавателей научныхъ классовъ, имѣя въ виду въ Маѣ 1886 г. первый выпускъ, состоявшій изъ шести учащихся и одного экстерна, въ засѣданіи своемъ 4 Апрѣля 1886 г., постановилъ, на осн. § 38 устава, просить г. попечителя Харьковскаго Учебнаго округа о командированіи депутатовъ на выпускные экзамены. Въ засѣданіи 28 мая 1886 г. Совѣтъ постановилъ, на основаніи полученныхъ на выпускныхъ испытаніяхъ отмѣтокъ, считать окончившими курсъ въ научныхъ классахъ слѣдующихъ: Близнерь Зинаиду, Попову Маріонилу, Катанскаго Василя и Сачева Сергѣя.

Весь приходъ равнялся 27,410 руб. 64 коп., въ томъ числѣ и 700 руб., полученные отъ Общества попеченія о нуждающихся учащихся, на уплату за право ученія 14 учащихся во второмъ полугодіи 188^{5/6} года.

Весь расходъ равнялся 25,668 руб. 27 коп.

Въ отчетномъ году инвентаря прибавлено на 101 руб.

Общій приходъ по Музыкальному Обществу и Музыкальному Училищу	30,672 р. 14 к.
Общій расходъ по Музыкальному Обществу и Музыкальному Училищу	30,106 „ 37 „

Отчетъ о дѣятельности Музыкальнаго училища Харьковскаго отдѣленія Императорскаго Русскаго музыкальнаго общества за 188^{6/7} учебный годъ.

Текущій учебный годъ является шестнадцатымъ со дня основанія музыкальныхъ классовъ Русскаго музыкальнаго Общества и четвертымъ съ основанія въ г. Харьковѣ спеціальнаго Музыкальнаго училища съ общеобразовательнымъ прогимназическимъ курсомъ безъ древнихъ языковъ. Въ минувшемъ учебномъ году въ училищѣ числилось 244 учащихся, изъ нихъ шесть изучали по двѣ спеціальности. По спеціальностямъ всѣ учащіеся распредѣлялись слѣдующимъ образомъ; по классу фортепіано—136 (у младшихъ преподавателей—47 и у старшихъ—89), по классу пѣнія—54, по классу скрипки—20, по классу альты—3, по классу виолончели—13, по классу контробаса—1, по классу волторны—3, по классу кларнета—2, по классу флейты—3, по классу фагота—2, по классу трубы, тромбона, гобоя и корнетъ-а-пистона—по одному. Въ научныхъ классахъ было—56: первомъ—18, второмъ—18, третьемъ—11 и четвертомъ—9.

Въ маѣ текущаго года, на основаніи § 38 Высочайше утвержденнаго устава музыкальныхъ училищъ, были подвергнуты выпускному испытанію въ особой коммисіи, состоящей изъ депутата отъ министерства внутреннихъ дѣлъ, одного изъ директоровъ мѣстной дирекціи, директора училища и трехъ ассистентовъ изъ преподавателей.

Совѣтъ музыкальнаго училища въ засѣданіи своемъ 28 мая, на основаніи отмѣтокъ, полученныхъ на испытаніи по всѣмъ предметамъ спеціальнымъ и обязательнымъ и на основаніи представленныхъ свидѣтельствъ объ окончаніи научнаго образованія, постановилъ считать достойными полученія аттестата: ученицъ Зиффертъ, Рыбчинскую, Пушечникову и Шейдеманъ—первой степени, Грошевую и Краинскую—второй, ученику же Букинику выдать аттестатъ по выдержаніи экзамена по всѣмъ обязательнымъ художественнымъ и научнымъ предметамъ. Постановленіе совѣта утверждено 30 мая мѣстною дирекціею. Въ научныхъ классахъ въ присутствіи депутатовъ отъ харьковскаго учебнаго округа, по § 38 устава, изъ шести, подвергавшихся испытанію, окончили пять: Зильбербергъ Полина, Онищенко Евгенія, Тышко Людмила, Шабертъ Анна и Констанъ Модестъ.

Приходъ по Музыкальному училищу 29870 р. 69 к., расходъ же равняется 29587 р. 13 к., слѣдовательно, остатокъ за 188^{6/7} учебный годъ—283 р. 56 к.

О состояніи Харьковскаго отдѣленія Православнаго Миссіонерскаго Общества за 1886 годъ.

I. Харьковскій комитетъ.

Въ 1886 году составляли: предсѣдатель, преосвященный Геннадій, бывшій викарій Харьковскій; товарищъ предсѣдателя, сенаторъ, тайный совѣтникъ Николай Ивановичъ Ланге. Члены: ректоръ семинаріи, протоіерей Іоаннъ Александровичъ Кратировъ, протоіерей Семенъ Алексѣевичъ Илларіоновъ, надворный совѣтникъ Михаилъ Павловичъ Звѣринскій, протоіерей Андрей Григорьевичъ Дюковъ, протоіерей Василій Іоанновичъ Добротворскій, протоіерей Іоаннъ Лукичъ Чижевскій, протоіерей Николай Алексѣевичъ Лащенко, протоіерей Андрей Георгіевичъ Щелкуновъ, казначей священникъ Стефанъ Ивановичъ Петровскій, дѣлопроизводитель коллежскій ассесоръ Сергій Николаевичъ Соловковскій.

II. Харьковское отдѣленіе общества.

а) Дѣйствительныхъ членовъ съ капиталами на вѣчное время 22 и б) съ годичными взносами 562 (въ томъ числѣ 30 женскаго пола), единовременныхъ жертвователей было 843.

III. Суммы комитета.

1) Осталось отъ 1885 г. неприкосновеннаго капитала 1800 р., запаснаго капитала 1540 р. 7 к., расходной суммы 2532 р. 4 к., итого 5872 р. 11 к. 2) Въ 1886 году поступило отъ одного члена на вѣчное время 60 р., отъ 562 годичныхъ членовъ 1744 р., отъ 843 единовременныхъ жертвователей 1601 р. 20 к., кружечнаго сбора 1082 р. 38 к., процентовъ съ капитала, принадлежащаго Комитету 264 р. 2 к., итого 4751 р. 60 к., а всего съ постоянными 10623 р. 71 к. Израсходовано: на содержаніе миссій Иркутской епархіи 4072 р. 11 к. и уплачено Харьковской конторѣ государственнаго банка за переводъ сихъ денегъ 4 р. 8 к. Всего израсходовано 4076 р. 19 к. Выдано въ вознагражденіе дѣлопроизводителю, на наемъ писца и на канцелярскіе расходы 200 р. 90 к., на гербовыя марки при взносѣ денегъ въ банкъ 1 р. 60 к., уплачено типографіи Харьковскаго военнаго округа за напечатаніе 500 экземпляровъ свідѣтельствъ, выдаваемыхъ дѣйствительнымъ членамъ миссіонерскаго общества, 20 р. и 480 листовъ, выдаваемыхъ членамъ общества для сбора пожертвованій 9 р. 3 к., всего уплачено типографіи 29 р. 3 к. Итого расхода 4307 р. 72 к. Остается къ 1887 году неприкосновеннаго капитала 1860 р., запаснаго капитала 1659 р. 20 к., расходной суммы 2769 р. 79 к., всего 6315 р. 99 к.

Россійское Общество Краснаго Креста (мѣстное управленіе въ Харьковѣ) за 1886 годъ.

Главная дѣятельность мѣстнаго Управленія Общества Краснаго Креста въ 1886 году заключалось въ заботахъ его о вспоможеніи нуждающимся нижнимъ воинскимъ чинамъ, увѣчнымъ и больнымъ отъ ранъ полученныхъ во время военныхъ дѣйствій и потому неспособныхъ къ добыванію средствъ къ жизни собственнымъ трудомъ. Такія пособія выдавались соображаясь съ нуждою просителя и денежными средствами мѣстнаго управленія крайне осмотрительно и въ незначительномъ количествѣ; далѣе, общество заботилось о судьбѣ сестеръ милосердія Общества Краснаго Креста, служившихъ въ минувшую турецкую компанію и затѣмъ оставшихся безъ занятій и частью безъ средствъ къ существованію. Чтобы оказать помощь упомянутымъ сестрамъ милосердія и имѣть на будущее время въ своемъ распоряженіи, на случай надобностей военнаго времени, лицъ, подготовленныхъ къ исполненію обязанностей сестеръ

милосердія Краснаго Креста, мѣстное управленіе при ближайшемъ участіи супруги господина командующаго войсками Харьковскаго военного округа Серафимы Петровны Радецкой, открыло въ Харьковѣ, на основаніи утвержденнаго главнымъ управленіемъ общества Краснаго Креста устава, общину сестеръ милосердія на 9 сестеръ, получающихъ отъ мѣстнаго управленія помѣщеніе, одежду и содержаніе; при общинѣ учреждена амбулаторная лѣчебница. Средства для содержанія общины и лѣчебницы, а равно для вспоможенія нуждающимся сестрамъ отпускаются въ размѣрѣ 1500 р. ежегодно отъ мѣстнаго управленія и приобрѣтаются г. попечительницею устройствомъ увеселеній и сборомъ пожертвованій.

Денежныя капиталы Харьковскаго отдѣленія общества Краснаго Креста къ 1887 году разнаго наименованія заключались въ суммѣ всего 57156 р. 72 к.

Харьковское отдѣленіе общества Краснаго Креста въ 1886 г. состояло изъ 148 членовъ, изъ числа которыхъ 16 лицъ по избранію общихъ собраній гг. членовъ отдѣленія составляютъ мѣстное управленіе, предѣвателемъ коего тайный совѣтникъ графъ Александръ Карловичъ Сиверсъ, товарищемъ предѣвателя тайный совѣтникъ Вильгельмъ Федоровичъ Грубе, казначеемъ мѣстнаго управленія коллежскій совѣтникъ Семенъ Николаевичъ Сумцовъ. Попечительницею надъ общиною и сестрами милосердія общества краснаго креста, проживающими внѣ общины, но въ предѣлахъ Харьковской губерніи, состоитъ супруга господина командующаго войсками Харьковскаго военного округа Серафима Петровна Радецкая.

Сумскій комитетъ Общества Краснаго Креста за 1886 годъ.

Составъ комитета:

Предѣватель А. С. Власовскій, товарищъ предѣвателя Н. И. Харитоненко, казначей В. И. Краснянскій и дѣлопроизводитель С. А. Сулима. Въ комитетѣ состоятъ: Почетнымъ членомъ преосвященный Житомирскій и Волынскій Густинъ, членами благотворителями: Графъ П. С. и графиня А. Д. Строгановы и дѣйствительный статскій совѣтникъ И. Г. Харитоненко. Дѣйствительныхъ членовъ въ 1886 году было 10.

Дѣятельность комитета.

Въ теченіи 1886 года комитетъ имѣлъ два засѣданія, въ которыхъ рассмотрѣвъ отчетъ комитета за прошлый 1885 годъ, провѣрены особою избранною комиссіею денежныя суммы, а согласно распоряженію главнаго управленія, хранившіяся въ Сумскихъ: городскомъ и земскомъ банкахъ капиталъ комитета изъять изъ этихъ банковъ и обращенъ въ процентныя бумаги, гарантированныя правительствомъ. Списокъ $\frac{9}{100}$ бумагамъ, а также актъ ревизионной комиссіи представленъ въ мѣстное Харьковское управленіе.

О денежныхъ капиталахъ.

Расходная сумма.

Въ 1886 году поступило: Членскихъ взносовъ	170 р.	—	к.
Кружечнаго сбора	1	"	1
$\frac{9}{100}$ на капиталъ мѣстнаго комитета	1428	"	37
Разныхъ поступленій	2	"	50
Итого въ приходѣ	1601	"	88
Израсходовано: а) На содержаніе мѣстнаго комитета: Жалованье смотрителю вещеваго склада	60	"	—
Типографскія работы	10	"	30
На выписку Вѣстника Краснаго Креста	6	"	75
Уплачено за $\frac{9}{100}$ наросііе на купоны, по день покупки $\frac{9}{100}$ бумагъ	234	"	39
Итого въ расходѣ	311	"	44

б) отчисляется: 10% съ прихода для главнаго управл	160	„	11	„
2/3 остатка въ запасный капитал	753	„	55	„
1/3 остатка въ капиталъ пособія увѣчнымъ воинскимъ чинамъ	376	„	78	„
	1290	„	44	„
А всего расхода	1601	„	88	„

Запасный капиталъ.

Къ 1886 году оставалось въ билетахъ мѣстныхъ кредитныхъ учреждений	14643	„	90	„
Въ теченіи года поступило купленныхъ 0% бумагъ по нарицательной цѣнѣ	14650	„	—	„
Со счета расходныхъ суммъ 2/3 остатка, въ томъ числѣ 0% бумагами	700	„	—	„
Въ томъ числѣ наличными деньгами	53	„	55	„
Итого	30047	„	45	„
Израсходовано на покупку 0% бумагъ по курсу	14613	„	37	„
Затѣмъ къ 1887 году остается: 0% бумагами, какъ значится въ прилагаемой къ отчету вѣдомости	15350	„	—	„
Наличными деньгами	84	„	8	„

Капиталъ пособія увѣчнымъ воинскимъ чинамъ въ мѣстахъ жительства.

Къ 1886 году оставалось въ билетахъ мѣстныхъ кредитныхъ учреждений	4738	„	74	„
Въ теченіи года поступило купленныхъ 0% бумагъ по нарицательной стоимости	4750	„	—	„
Со счета расходныхъ суммъ 1/3 остатка	376	„	78	„
Въ томъ числѣ 0% бумагами	300	„	—	„
Наличными деньгами	76	„	78	„
Итого	5126	„	78	„
Израсходовано на покупку 0% бумагъ по курсу	4737	„	12	„
Затѣмъ къ 1887 г. остается 0% бумагами подробно обозначенными въ прилагаемой вѣдомости	5050	„	—	„
Наличными деньгами	78	„	40	„
Итого	5128	„	40	„

Спеціальныя суммы.

Къ 1886 году оставалось: а) Для теплой одежды больнымъ	210	„	97	„
б) Для улучшенія пищи больнымъ	654	„	95	„
в) Для пострадавшихъ отъ пожара	248	„	71	„
г) Для прекращенія дифтерита	68	„	58 ¹ / ₂	„
Итого	1183	„	21 ¹ / ₂	„
Въ теченіи года поступило 0% бумагъ по нарицательной стоимости	1000	„	—	„
0% по отрѣзанному купону	23	„	75	„
Итого	1023	„	75	„
Израсходовано на покупку 0% бумагъ	997	„	50	„
Затѣмъ къ 1887 г. остается 0% бумагами какъ значится въ прилагаемой вѣдомости	1000	„	—	„
Наличными деньгами	209	„	46 ¹ / ₂	„
Итого	1209	„	46 ¹ / ₂	„
Въ томъ числѣ для теплой одежды больнымъ	210	„	97	„
Для улучшенія пищи больнымъ	654	„	95	„
Для пострадавшихъ отъ пожара	248	„	71	„
Для прекращенія дифтерита	68	„	58 ¹ / ₂	„

и кромѣ того 0/0 полученныхъ по облигаціи въ 1000 руб. купленной на общія спеціальныя суммы 23 руб. 75 коп. и пользы отъ разницы номинальной стоимости противъ биржевой 2 р. 50 к., всего 26 „ 25 „

которые во избѣжаніе мелкихъ дробей не распредѣлены по спеціальностямъ, оставлены впродъ до накопленія 0/0 на общемъ счету спеціальныхъ суммъ.

Переходящія суммы.

Оставалось неотосланныхъ въ главное управленіе	142 „ 50 „
Поступило со счета расходныхъ суммъ	160 „ 11 „
Отослано въ главное управленіе	142 „ 49 „
Затѣмъ остается слѣдующихъ къ отсылкѣ въ главное управленіе	160 „ 12 „

Объ имуществѣ.

Принадлежащее комитету имущество, какъ-то: мебель, посуда, бѣлье, хранится въ складѣ при Сумской земской больницѣ, подъ надзоромъ аптекарскаго помощника Серединскаго.

Харьковское Общество исправительныхъ пріютовъ.

Къ 1-му января 1887 года Общество состояло изъ 7 почетныхъ членовъ, 21 постоянныхъ и 350 дѣйствительныхъ. Дѣятельность пріюта за истекшій годъ въ общемъ была успѣшна, хотя и омрачилась двумя прискорбными событіями: 1) воспитанникъ Б. послѣ нѣсколькихъ побѣговъ и проступковъ въ первое время его прибыванія въ пріютѣ, подававшій въ теченіи цѣлаго года самыя утѣшительныя надежды на исправленіе, внезапно бѣжалъ, совершивъ кражу въ самомъ пріютѣ и затѣмъ внѣ его новыя преступленія, за которыя подвергнутъ тюремному заключенію. 2) Другимъ печальнымъ фактомъ было буйство и побужденіе товарищей къ безпорядкамъ, обнаруженныя воспитанникомъ К., 2^{1/2} года передъ тѣмъ состоявшимъ въ разрядѣ очень хорошихъ по поведенію. Этотъ случай нарушенія дисциплины требовалъ особо строгихъ мѣръ взысканія, почему правленіе признало необходимымъ разрѣшить директору пріюта подвергнуть наиболѣе виновныхъ тѣлесному наказанію.

22-го февраля 1887 г. правленіемъ, въ присутствіи нѣсколькихъ членовъ Общества, были произведены испытанія воспитанниковъ пріюта въ предметахъ класснаго обученія. Преимущественно выдавались своими успѣхами ученики старшаго класса, при чемъ особой похвалы заслуживали и на этотъ разъ успѣхи по Закону Божьему. Самый младшій классъ оказался въ этомъ году подготовленнымъ слабѣе, чѣмъ въ прошломъ.

Профессіональное обученіе воспитанниковъ пріюта продолжаетъ дѣлать успѣхи. Особенно столярныя издѣлія видимо совершенствуются, вмѣстѣ съ тѣмъ растетъ число заказовъ и увеличиваются заработки мастерской. Въ истекшемъ году воспитанниками произведено подъ руководствомъ и указаніями столярнаго мастера разныхъ предметовъ столярнаго мастерства 417 штукъ и ремонта мебели на 83 р. 50. Подъ руководствомъ и по указаніямъ саножнаго мастера сшито 91 пара саногъ и 89 паръ ботинокъ, башмаковъ и галошъ; произведено починки разной обуви на 109 р. 20 к. и кромѣ того сдѣлано 60 кожаныхъ поясовъ.

Земледѣльческое обученіе воспитанниковъ было практическое. Изъ полевыхъ растений были посеяны: яровая и озимая рожь, просо, горохъ, чечевица, овесъ, кукуруза. Уборка сѣна и атава, производилась также на лугахъ фермы пріюта. Овощныя растенія разводились на постоянномъ огородѣ и на бакчѣ, подъ которую была обращена часть луга. Пріемъ ухода за хмѣлемъ, его уборки, сушки и упаковки воспитанники изучали на хмѣльникѣ пріюта. Занятія по

садоводству происходили въ садахъ, питомникѣ и школѣ фермы. Всѣ работы на фермѣ, кромѣ покоса травъ и хлѣба и складыванія сѣна, были произведены одними воспитанниками пріюта.

Къ 1-му января 1887 года всѣхъ выпущенныхъ изъ пріюта воспитанниковъ было 33. Изъ нихъ 2 совершили новыя преступленія и подверглись тюремному заключенію, одинъ подвергся обвиненію въ кражѣ и одинъ возбуждалъ недовольство назначеннаго къ нему патрона за самовольное оставленіе занятій въ мастерскихъ лѣтомъ и блужданіе по лѣсамъ, поведеніе остальныхъ 29 было удовлетворительно. Изъ числа выпущенныхъ учениковъ научены ремесламъ: столярному 16, сапожному 11, огородничеству и садоводству 3, одинъ по причинѣ болѣзни не могъ быть подготовленъ ни къ какой профессіи. Изъ окончившихъ воспитанниковъ продолжаютъ заниматься ремеслами, составлявшими предметъ профессиональнаго обученія ихъ въ пріютѣ 25, одинъ служитъ кондукторомъ на конно-железной дорогѣ, 2 занимаются торговлей, 1 извозомъ, 1 находится въ услуженіи и 1 остается безъ опредѣленныхъ занятій.

Движеніе суммъ общества представляется въ отчетномъ году въ слѣдующемъ видѣ: къ 1-му января 1886 г. состояло въ кассѣ 15451 р. 20 к. въ текущемъ году поступило на приходъ 9056 р. 87 к., израсходовано 8965 р. 16 к., къ 1-му января 1887 года состояло въ кассѣ обществъ 15547 р. 91 к.

Общество Призрѣнія Безпріютныхъ Малолѣтнихъ Сиротъ въ Харьковѣ.

1) Питомцевъ Общества, къ 1-му января 1887 года, состояло мальчиковъ 625 и дѣвочекъ 589, а всего 1,214 человекъ и 2) въ 1886 году на вскормленіе ихъ въ деревняхъ израсходовано 25,026 рублей 50 копѣекъ. На содержаніе дѣтей находящихся въ самомъ Пріютѣ въ Харьковѣ и на содержаніе самаго Пріюта (наемъ кормилицъ, надзирательницы, писмоводительницы, прислуги, продовольствіе, бѣлье и проч.) 3,492 рубля. Всего израсходовано 28,518 рубл.

Харьковское Общество Распространенія Грамотности въ народъ и дѣятельность его учреждений за 1886 годъ.

Харьковское Общество Распространенія Грамотности въ народъ въ истекшемъ году состояло изъ правленія общества, 6 почетныхъ членовъ, 31 пожизненныхъ члена и 35 дѣйствительныхъ членовъ.

Предсѣдателемъ Правленія былъ Николай Николаевичъ Бекетовъ, казначеемъ П. Г. Пушковъ, секретаремъ В. И. Касперовъ, а съ октября мѣсяца В. Ф. Тимофеевъ; обязанности же членовъ Правленія несли: М. В. Багалѣй, профессоръ А. І. Брандтъ, Н. Еремеевъ, М. Д. Линда, Е. И. Ольховская, Ю. Л. Тарновская, Н. С. Толочнинова, И. Ю. Файнбергъ, А. А. Федоровскій; кромѣ того постоянными членами Правленія состояли: Харьковскій городской голова И. О. Фесенко и попечитель 1-й школы Ф. С. Карновъ.

Въ вѣдѣніи Общества Грамотности находилось двѣ, помѣщающихся въ собственныхъ домахъ, начальныхъ школы для учениковъ обоюго пола и женская ремесленная школа, состоящая подъ контролемъ общества.

Въ 1-й, или Москалевской школѣ завѣдывала хозяйственной частью М. В. Багалѣй. Преподавали: Законъ Божій священникъ М. А. Румянцевъ, грамоту и ариметику въ 1-мъ отдѣленіи учительница Л. Е. Шевченко, во 2-мъ отдѣленіи учительница Е. Залѣсская, въ 3-мъ учительница А. В. Гутникова. Число учениковъ въ названной школѣ въ истекшемъ году было:

	1-е отд.	2-е отд.	3-е отд.
Мальчиковъ	25	31	16
Дѣвочекъ	24	11	7
Итого	49	42	23

Всего 114 учениковъ обоего пола.

Во второй или Русско-Еврейской школѣ завѣдывала хозяйственной частью Ю. Л. Тарновская. Преподавали: Законъ Божій о. діаконъ Виноградовъ, грамоту и ариметику въ 1-мъ отдѣленіи учительница Е. Бортникова, во 2-мъ отдѣленіи Е. В. Иванова. Число учениковъ въ истекшемъ году было:

	1-е отд.	2-е отд.
Мальчиковъ	25	24
Дѣвочекъ	22	15
Итого	47	39

Всего 96 учениковъ обоего пола.

Въ третьей женской Ремесленной школѣ попечительницей была С. П. Радецкая, завѣдывала же хозяйственной частью Ф. П. Максимовичъ. Преподавали въ 1-мъ полугодіи: Законъ Божій священникъ В. М. Вѣтуховъ, бесплатно, грамоту и ариметику; въ 1-мъ отдѣленіи Е. И. Ольховская, въ 2-мъ отд. А. Д. Иванова и Л. В. Баршевская, обѣ бесплатно; въ 3-мъ отд. Е. И. Ольховская. Во 2-мъ полугодіи: Законъ Божій священникъ В. М. Вѣтуховъ, бесплатно, грамоту и ариметику; въ 1-мъ и 2-мъ отдѣл. Е. И. Ольховская и помощница ея М. О. Веденьева, въ 3-мъ отд. ариметику Н. В. Веретенникова, остальные предметы А. Д. Иванова (бесплатно). Шитью въ продолженіи всего года обучали: въ 1-мъ и 2-мъ отд. М. Н. Тихонова, ученицъ 3-го отд. и окончившихъ обученіе грамотъ Н. Е. Ермолаева. Башмачному ремеслу въ 1-мъ полугодіи обучалъ А. П. Уновищевъ. Послѣ каникулъ обученіе башмачному ремеслу было прекращено, вслѣдствіе нежеланія ученицъ заниматься этимъ ремесломъ.

Первое полугодіе въ школѣ обучалось 161 ученица, послѣ каникулъ было принято 164, изъ нихъ выбыло 4. Къ 1-му января 1887 г. осталось 160. Бесплатно было принято 41 учен., остальные съ платою по 5 руб. въ годъ. Въ 1-мъ отд. было 50 ученицъ, во 2-мъ—48, въ 3-мъ—25, въ мастерской окончившихъ обученіе грамотъ—37,—всего 160 ученицъ.

Денежный отчетъ Общества грамотности за 1886 годъ.

П Р И Х О Д Ъ.

	Р.	К.
Въ кассѣ оставалось отъ 1885 г.	697	29
Отъ гор. думы получается ежегодно	1100	—
Отъ попечителя 1-й школы Ф. С. Карнова ежегодно	150	—
Отъ И. О. Рубинштейна получается ежегодно	200	—
Проценты съ основнаго капитала.	145	—
Отъ попеч. 1-й shk. Кульшина жалованье сторожу ежегодно	96	—
Плата за ученіе	424	—
Пожертвовано Торговымъ Банкомъ	100	—
Пожертвовано Обществомъ Взаимнаго Кредита Прикащиковъ	50	—
Пожертвовано В. И. Касперовымъ.	120	—
Членскихъ взносовъ поступило	297	—
Сборъ отъ лекцій Бекетова, спектаклей, бала	998	2
Всего	4377	31

Р А С Х О Д Ъ.

	Р.	К.
Жалованья 3-мъ учительницамъ 1-й школы	1125	—
Сторожу 1-й школы годовое жалованье.	144	—
Расходы на пособія и мелкіе расходы 1-й школы.	70	—
Жалованье 2-мъ учительницамъ 2-й школы	575	—
Погашеніе долга въ Городскомъ Купеческомъ Банкѣ подъ залогъ дома Русско-Еврейской школы	500	—

Сторожу 2-й школы годовое жалованье	180	—
Отопление, освѣщеніе, вода и мелкіе расходы	250	—
На капитальную ремонтровку 2-й и 3-й школы	1505	29
Всего	4349	29
Остатокъ на 1887 годъ	28	2
Вклады билетами въ Харьковскомъ Городскомъ Банкѣ на сумму.	2325	—

Денежный отчетъ женской ремесленной школы

П Р И Х О Д Ъ.		р.	к.
1. Отъ городской думы	500	—	
2. Плата за ученіе	421	50	
3. Заработано швейной мастерской, за вычетомъ расхода на швей- ные матеріалы	731	11	
4. Заработано башмачной мастерской, за вычетомъ расходовъ на товаръ	88	44	
5. Проценты съ текущаго и основнаго капиталовъ	201	65	
6. Членскіе взносы	333	—	
7. Пожертвовано	158	—	
8. Отъ 3-хъ танцевальныхъ вечеровъ и гулянья	545	35	
Всего въ приходѣ	2979	5	

Р А С Х О Д Ъ.

1. Жалованье учительницамъ и старшимъ ученицамъ мастерской.	1853	35
2. Мелкіе расходы	62	6
3. Учебныя пособія и книги бѣднымъ ученицамъ	33	93
4. Квартира по 1 февраля 1887 года за вычетомъ 76 р., получен- ныхъ за наемъ двухъ комнатъ	455	—
5. Печатаніе отчетовъ за 1885 годъ и объявленій о приѣмѣ уче- ницъ, страховка школьнаго инвентаря и билета внутрен. займа	15	86
Всего въ расходѣ	2420	20
Къ 1 января 1886 г. въ кассѣ школы и на текущемъ счету было	2829	3
Въ теченіи 1886 г. поступило на приходъ	2979	5
Всего въ приходѣ	5808	8

Израсходовано за 1886 годъ 2420 20

Къ 1 января 1887 г. въ кассѣ школы и на текущемъ счету состоитъ 3387 88

Кромѣ того, основнаго капитала: 1 билетъ внутренняго займа и 10 биле-
товъ восточнаго займа по 100 р. каждый.

Кромѣ содержанія и веденія школъ, Общество Грамотности въ концѣ года постановило возобновить народныя чтенія, для чего и избрало особую комиссію, съ участіемъ окружнаго инспектора С. А. Раевского.

Народныя чтенія въ Харьковѣ въ 188^{6/7} академическомъ году.

Въ сентябрѣ прошлаго 1886 года правленіе Общества распространенія въ народѣ грамотности рѣшило возобновить въ г. Харьковѣ народныя чтенія съ туманными картинами и съ этой цѣлью составило, подъ предѣлательствомъ С. А. Раевского, комиссію изъ членовъ правленія Н. Н. Бекетова и А. Ф. Брандта.

До пріисканія болѣе удобнаго помѣщенія комиссію рѣшила открыть временно чтенія въ помѣщеніи 2-й школы Общества грамотности, находящейся въ Скрыницкомъ переулкѣ. Благодаря просвѣщенному содѣйствію директора Харьковскаго реальнаго училища В. И. Шихова, предоставившаго въ пользованіе комиссіи волшебный фонарь, и возможности абонемента на картины для фонаря въ Московской комиссіи народныхъ чтеній, явилась возможность начать чтенія для народа и при тѣхъ небольшихъ средствахъ, какія имѣлись въ распоряженіи комиссіи.

Приступая къ устройству народныхъ чтеній, комиссія нашла полезнымъ, кромѣ обыкновенныхъ публикацій о началѣ народныхъ чтеній въ мѣстныхъ газетахъ и путемъ афишъ, разослать хозяевамъ фабрикъ, заводовъ и разнаго рода мастерскихъ печатныя письма слѣдующаго содержанія: „М. Г. Состоящая при Харьковскомъ обществѣ распространенія въ народѣ грамотности комиссія позволяетъ себѣ извѣстить васъ о возобновеніи въ этомъ году чтеній для народа. Цѣль этихъ чтеній заключается въ полезномъ и пріятномъ препровожденіи праздничнаго времени людьми рабочаго класса, почти лишеннаго нравственныхъ общественныхъ развлеченій. Комиссія покорнѣйше проситъ ваше содѣйствіе въ распространеніи свѣдѣній о названныхъ чтеніяхъ между простолюдными обоюго пола, прикащиками, домашней прислугой, фабричными, подмастерьями, учениками и ученицами мастерскихъ и промышленныхъ заведеній вообще. Съ этою цѣлью вы, вѣроятно, найдете возможнымъ вывѣсить у себя на видномъ мѣстѣ напечатанное на оборотѣ объявленіе“.

„За ограниченностью средствъ, народныя чтенія могутъ быть открыты пока лишь въ одномъ пунктѣ города, а именно во второй школѣ Общества, гдѣ имѣется помѣщеніе всего только на 120 челов. Въ видахъ присканія средствъ къ устройству народныхъ чтеній одновременно въ нѣсколькихъ пунктахъ города и обезпеченія ихъ и на послѣдующіе годы, въ кассѣ, при входѣ на чтенія, будетъ выложена книга для приѣма пожертвованій. Комиссія по устройству народныхъ чтеній особенно рассчитываетъ на поддержку лицъ, заинтересованныхъ въ томъ, какъ проводятъ праздничное время рабочіе. На всякое пожертвованіе кассиромъ будетъ выдана квитанція, а списокъ жертвователей напечатается въ газетахъ“.

Первоначально комиссія предполагала устраивать чтенія по воскреснымъ и праздничнымъ днямъ, но впоследствии пришлось ограничиться только воскресными днями, такъ какъ встрѣчалась задержка въ своевременномъ полученіи картинъ изъ Москвы. Не всегда аккуратное полученіе картинъ изъ Москвы причиняло много хлопотъ комиссіи, которой, чтобы не отмѣнять чтеній, приходилось собирать по городу у отдѣльныхъ лицъ соотвѣтствующія картины къ чтенію. Въ концѣ года комиссія нашла возможнымъ пріобрѣсти въ Петербургѣ картины къ тремъ чтеніямъ, имѣя въ виду по мѣрѣ средствъ составить свою собственную коллекцію тѣневыхъ картинъ, что дало-бы возможность, во 1-хъ, дѣлать болѣе соотвѣтствующій выборъ чтеній, и во 2-хъ, открыть чтенія одновременно въ нѣсколькихъ мѣстахъ.

Чтенія, возобновившіяся 9 ноября 1886 года, происходили до 12 апрѣля 1887 года въ Скрыпницкомъ переулкѣ въ помѣщеніи 2-й школы Общества грамотности. Помѣщеніе это какъ по своему нахожденію въ глухомъ и грязномъ переулкѣ, такъ и по своимъ размѣрамъ было крайне неудовлетворительно, что несомнѣнно имѣло большое вліяніе на число посѣтителей чтеній.

Съ 12 апрѣля 1887 года чтенія съ разрѣшенія его превосходительства г. попечителя Харьковскаго учебнаго округа начали устраиваться въ помѣщеніи Харьковскаго Реальнаго училища. Съ этого времени начинается болѣе благоприятный періодъ существованія чтеній, болѣе усердное ихъ посѣщеніе.

Всего въ истекшемъ 1886/7 академическомъ году состоялось 30 чтеній, изъ нихъ 21 чтеніе въ помѣщеніи 2-й школы Общества грамотности и 9—въ зданіи Реальнаго училища. Слушателей было на этихъ 30-ти чтеніяхъ 3146 челов., изъ нихъ 2207 чел. съ платою за входъ по 5 коп. и 939 чел. съ безплатными билетами, разсылавшимися комиссіей въ различныя торговыя и промышленныя заведенія для раздачи рабочимъ.—Среднимъ числомъ на каждомъ чтеніи присутствовало по 105 челов., при этомъ платныхъ было по 74 чел., безплатныхъ по 31 чел.

Интересна при этомъ количественная разница въ посѣщеніи чтеній, происходившихъ въ помѣщеніи школы Общества грамотности и въ зданіи Реальнаго училища. Тогда какъ въ школѣ бывало по 58 чел. среднимъ числомъ, въ Реальномъ училищѣ по 108 чел. Здѣсь взяты цифры только относительно платныхъ посѣтителей.

Въ теченіи 1886/7 академическаго года были произнесены слѣдующія чтенія: 1) Жизнь Божіей Матери. 2) Богомольцы у святынь Кіева. 3) Великій постъ. 4) Начало Руси или разсказъ о томъ, какъ жили наши предки до Крещенія и какъ они крестились. 5) О св. митрополитахъ Петрѣ и Алексѣѣ и о славномъ Мамаевомъ побойцѣ (2 раза). 6) О томъ, изъ-за чего пошли войны Россіи съ мусульманствомъ (завоеваніе Константинополя). 7) Царь Иванъ Васильевичъ Грозный и покореніе Казани и Астрахани. 8) Ермакъ Тимофеевичъ и покореніе Сибири. 9) Смутное время на Руси: I. Борисъ Годуновъ и Царевичъ Димитрій. 10) II. Самозванщина. 11) III. Воцареніе Романовыхъ. 12) О Петрѣ Великомъ. 13) О Суворовѣ (2 раза). 14) Отечественная война. 15) Александръ I Благословенный. 16) 1812-й годъ—I. Нашествіе французовъ. 17) II. Бѣгство французовъ. 18) Кавказъ и кавказская война. 19) Разсказы о севастопольцахъ. 20) Бой подъ Плевной за Зеленныя горы. 21) 25-лѣтіе царствованія Государя Императора Александра Николаевича. 22) Кольцовъ и его пѣсни. 23) „Полтава“ Пушкина. 24) Дѣдушка Крыловъ и его басни. 25) „Свѣтлана“ Жуковскаго. 26) „Сказка о рыбацкѣ и рыбкѣ“ Пушкина (3 раза). 27) Чай, откуда онъ къ намъ идетъ и чѣмъ полезенъ. 28) О грозѣ (съ опытами). 29) Отчего бываетъ дождь и снѣгъ. 30) О землетрясеніяхъ и горахъ огнедышащихъ. 31) О томъ, что мы видимъ на небѣ ночью.

Изъ этого числа 9 чтеній были прочитаны М. В. Алексѣевымъ, 8—В. В. Александровымъ, 6—Г. Давыдовымъ, 3—М. В. Вальховскою, 2—С. А. Раевскимъ, 2—Ф. В. Тимофеевымъ, 2—Н. В. Веретниковой, 1—Киселевымъ.

Туманныя картины посредствомъ волшебнаго фонаря демонстрировали подъ руководствомъ С. А. Раевскаго: А. Д. Воиновъ, В. Д. Воиновъ, А. П. Ильевъ и Л. О. Леше.

Опыты же для чтенія „О грозѣ“ были устроены Д. А. Кутневичемъ.

Денежный отчетъ за 1886/7 академическій годъ. *Приходъ*. Передано въ комиссію С. А. Раевскимъ собранныхъ имъ для устройства народныхъ чтеній 334 р. 24 к., пожертвовано Х. Д. Алчевской 25 р., пожертвовано разными лицами, пожелавшими остаться неизвѣстными 11 р. 77 к., сборъ съ чтеній отъ продажи билетовъ 110 р. 35 к. Итого 481 р. 36 к. *Расходъ* простирается до 457 р. 45 к. Остатокъ 23 р. 91 к. хранится у г. предѣдателя комиссіи.

Наконецъ, предѣдателемъ правленія, профессоромъ Н. Н. Бекетовымъ, былъ возбужденъ вопросъ объ устройствѣ вечернихъ школъ для рабочихъ и избрана была комиссія для разработки и организаціи этого дѣла, но пока еще комиссія эта не покончила своихъ занятій и поэтому къ осуществленію поднятаго вопроса приступлено не было.

Отчетъ Славянскаго комитета Харьковскаго Общества распространенія въ народѣ грамотности за 1886/7 учебн. годъ.

Денежный отчетъ.

П Р И Х О Д Ъ.

На 1-е сентября 1886 года оставалось наличными	520 р. 92 к.
Въ теченіи отчетнаго года поступило членскихъ взносовъ	
отъ 6 членовъ	60 „ — „
Сбора въ день Новаго года	18 „ 02 „
Отъ спектакля, даннаго 29 іюня 1887 года	66 „ 85 „
Пожертвовано г-жею Х. Д. Алчевской (кромѣ книгъ на 8 р.).	17 „ — „
Итого.	682 „ 79 „

Р А С Х О Д Ъ.

На вознагражденіе учащихъ въ воскресныхъ школахъ *)	131 р. 95 к.
На вознагражденіе завѣдующихъ школами и бібліотеками.	60 „ — „

*) А. С. Лысогоренко, I. Н. Савицкій и отецъ Петръ Скубачевскій отказались отъ вознагражденія въ пользу воскресныхъ школъ.

Жалованье сторожамъ за приборку классовъ	18	„	—	„
На книги, учебныя пособія и переплетъ книгъ	86	„	59	„
Возвращенъ членскій взносъ П. Г. Шнуркову	6	„	—	„
На 1-е сентября 1887 года остается наличными	380	„	29	„
Балансъ	682	„	79	„

Составъ правленія въ отчетномъ году: И. д. предсѣдателя комитета Д. И. Анисимовъ, членъ-казначей Д. П. Фисакова, членъ-секретарь А. В. Мандрикинъ и члены правленія: Е. А. Гридинъ, Г. Р. Голубовъ, отецъ Г. Дмитриевъ, М. И. Дмитриева, Н. Н. Залѣсскій, Н. Г. Камлишенская, М. И. Оболенская и А. И. Приходькова. Въ отчетномъ году Правленіе имѣло только 2 засѣданія, изъ коихъ одно было посвящено вопросу о чествованіи памяти А. С. Пушкина. По единодушному желанію членовъ Правленія 1-го февраля въ Троицкой церкви была совершена панихида, а затѣмъ всѣ учащіеся въ воскресныхъ школахъ отправились въ помѣщеніе городской управы, гдѣ преподавателями Е. А. Гридинымъ и Г. Н. Савицкимъ были прочитаны краткая біографія и нѣкоторыя произведенія А. С. Пушкина. На чтеніи присутствовало много учащихся изъ всѣхъ городскихъ учебныхъ заведеній.

Отчетъ о воскресныхъ школахъ.

Мужская школа въ отчетномъ году помѣщалась, какъ и прежде, въ зданіяхъ, занимаемыхъ городскими училищами.

Пріемъ учениковъ былъ открытъ 14 сентября (1886) и продолжался семь учебныхъ дней. За это время въ школу принято: грамотныхъ 90 уч. и неграмотныхъ 86, а всего 176 уч., въ томъ числѣ новичковъ 113. Въ числѣ принятыхъ: мѣщанъ 116, крестьянъ 59 и солдат. дѣтей 1. Всѣ православнаго вѣроисповѣданія. Въ теченіи учебнаго года выбыло разновременно 86 уч. и оставалось до конца года 90. Возрастъ учащихся отъ 7 до 18 лѣтъ. Всѣ учащіеся были распределены на 4 отдѣленія. Предметами занятій были: Законъ Божій, чтеніе, письмо и ариметика. Кромѣ того ученики двухъ старшихъ отдѣленій пользовались безплатнымъ чтеніемъ изъ бібліотеки воскресной школы. Всѣхъ учебно-праздничныхъ дней было: въ 1-мъ и 2-мъ отдѣленіи 38, а часовъ 114 и въ 3-мъ и 4-мъ отдѣл.—дней 23, а часовъ 69. Вообще посѣщеніе уроковъ какъ учащими, такъ и учащимися было удовлетворительно. Занятія въ школѣ начинались въ 10¹/₂ час. и продолжались до 1¹/₂ дня. Преподавателями были: въ первыхъ двухъ отдѣленіяхъ Е. А. Гридинъ, Г. Р. Голубовъ, К. И. Гридина и А. М. Ивановъ, а въ 3-мъ и 4-мъ отдѣленіяхъ: Н. Я. Воронковъ и Г. Н. Савицкій.

Женская школа помѣщалась въ зданіи женской прогимназіи. Занятія въ школѣ начались 5 октября и происходили только въ воскресные дни до 19 апрѣля. Въ школу принято 77 ученицъ, изъ коихъ 59 неграмотныхъ, 21 прошлыхъ годовъ, а по сословіямъ: мѣщанъ 56, крестьянъ 20 и солдатск. дѣтей 1; всѣ вѣроисповѣданія православнаго; возраста отъ 8 до 16 лѣтъ и были распределены на 3 отдѣленія. Всѣхъ учебно-воскресныхъ дней было 28, а часовъ 70. Предметы занятій тѣже, что и въ мужской школѣ. Почти все число принятыхъ ученицъ оставалось до конца учебнаго года. Занимались въ школѣ М. И. Оболенская, М. Т. Панпурина, А. Т. Любицкая и А. С. Лысогоренко (до Рождества).

Общество Взаимнаго вспоможенія Наборщикамъ г. Харькова.

Съ 1 февраля 1886 по 1 февраля 1887 г.

Пятый годъ существованія Общества не принадлежитъ къ числу утѣшительныхъ. Расходы Общества остались тѣже, какъ и въ прошломъ году, но источники его нѣсколько уменьшились. Въ прошломъ году было израсходовано 467 р. 41 к., въ отчетномъ году—468 р. 38 к., въ прошломъ году было по-

лучено 493 р. 91 коп., а въ отчетномъ—454 р. 71 коп., если не считать $\frac{0}{100}$ полученныхъ въ текущемъ году за два года, въ размѣрѣ 216 руб. 63 коп. Слѣдуетъ замѣтить, что отъ бывшихъ членовъ получено въ уплату долга 39 р. 30 к. Отъ дѣйствительныхъ членовъ въ отчетномъ году получено $\frac{20}{100}$ взноса—246 р. 16 к., т. е. на 33 р. меньше, чѣмъ въ прошломъ году, отъ остальныхъ членовъ и спектакля—198 руб. 55 коп., т. е. на 16 руб. 8 коп. меньше, чѣмъ въ прошломъ году. Уменьшеніе прихода вызвано главнымъ образомъ уменьшеніемъ числа членовъ Общества.

Главными расходами Общества являются: вознагражденіе доктору, покупка лекарствъ и плата бухгалтеру.

Выданная дѣйствительнымъ членамъ безпроцентная ссуда распределяется слѣдующимъ образомъ: по 15 р. выдано 7-ми членамъ, 18 р.—одному, по 20 руб.—5 членамъ, по 25 р.—10 членамъ, по 30 р.—5 членамъ, 35 р.—одному и 40 р.—одному члену.

Къ организаціи типо-литографской выставки, собранію свѣдѣній о положеніи наборщиковъ въ г. Харьковѣ и ко взысканію долговъ судебнымъ порядкомъ Правленіе еще не приступало.

Врачебная помощь: Число больныхъ пользовавшихся д-мъ Судейкинымъ съ 1-го февраля 1886 г. по 1-е февраля 1887 года 45, посѣщеній амбулаторныхъ больными 55, посѣщеній больныхъ на дому 25.

По характеру заболѣваній больные распределялись такимъ образомъ, что больше всего было съ воспаленіемъ дыхательныхъ путей (горла и легкихъ), а именно 18 человекъ. Потомъ слѣдовали заболѣванія лихорадкой и страданія желудка—по 8 человекъ. Дифтерита, сифилиса и другихъ страданій по одному случаю.

Правленіе общества состоитъ изъ предсѣдателя А. А. Гозефовича, товарища В. А. Иванова, членовъ: М. Ф. Зильберберга (онъ-же и кассиръ), И. З. Игнатъева, Г. Г. Шорина, И. Н. Мурзина и И. Ф. Пономаренко.

Балансъ на 1-е февраля 1887 года.

Активъ. По счету кассы наличными въ кассѣ 144 р. 47 к. По счету возвратныхъ пособій числится за членами 435 р. По счету обязательствъ бывшихъ членовъ—числится за членами 376 р. 51 к. По счету цѣнныхъ бумагъ на храненіи въ купеческомъ банкѣ 1763 р. 86 к. По счету текущего счета въ Купеческомъ банкѣ 984 р. Балансъ 3703 р. 84 к.

Пассивъ. По счету основнаго капитала къ 1-му февраля 1887 года состоитъ 2011 р. По счету оборотнаго капитала къ 1-му февраля 1887 года состоитъ 892 р. 84 к. По счету капитала возвратныхъ пособій къ 1-му февраля 1887 года состоитъ 600 р. По счету запаснаго капитала къ 1-му февраля 1887 года состоитъ 200 р. Балансъ—3703 р. 84 к.

Общество Взаимнаго вспоможенія Прикащикамъ г. Харькова за 1886 годъ.

Къ 1-му января 1887 года въ Обществѣ состояло дѣйствительныхъ членовъ 420 и почетныхъ 2.

Дѣлами Общества завѣдывали: Общее собраніе, Комитетъ уполномоченныхъ и Правленіе. Повѣрку дѣйствій Правленія производили: Ревизіонная коммиссія и Комитетъ уполномоченныхъ.

Общихъ собраній было два: 1-е) очередное общее собраніе, состоявшееся 15-го марта при 172 дѣйств. членахъ и 2-е) экстренное общее собраніе, созванное по требованію Комитета уполномоченныхъ, состоявшееся 30-го ноября при 116 дѣйств. членахъ.

Въ первомъ очередномъ собраніи: 1) Были прочитаны доклады: Комитета уполномоченныхъ всѣхъ трехъ сессій, Ревизіонной коммиссіи и Правленія 2)

Прочитанъ отчетъ за 1885 годъ о дѣйствіяхъ Общества, который собраніемъ былъ утвержденъ единогласно. 3) Размѣръ пособій собраніе постановило слѣдующій: а) единовременное до 25 р.; б) вступающимъ членамъ въ военную службу по призыву до 25 р. и в) на похороны умершихъ членовъ до 50 р. 4) Собраніе постановило: выдавать въ 1886 г. ежемѣсячное пособие: а) семьямъ двухъ умершихъ членовъ и б) шести дѣйств. членамъ Общества. 5) Собраніе постановило: ассигновать на пособие съ образовательною цѣлью въ 1886 году 300 р., при чемъ воспользовавшимся уже этимъ пособиемъ продолжать таковое и въ этомъ году, выражая это пособие платою за право ученія въ тѣ учебныя заведенія, въ коихъ нуждающіеся будутъ воспитываться. 6) Утверждена смета расходовъ на 1886 годъ, въ суммѣ 2,883 р. 7) Собраніе постановило: отчислить изъ оборотнаго капитала для пріобрѣтенія книгъ въ 1886 году 300 р. и для выписки журналовъ на 1887 годъ 100 р. 8) Собраніе постановило: списать въ расходъ 72 р., выданныя единовременныя пособия тремъ дѣйствительнымъ членамъ Общества, а съ двухъ постановило истребовать. 9) Избрана коммиссія изъ 8 дѣйствительныхъ членовъ, для выработки требуемыхъ § 69 уст. Общ. инструкцій для Правленія, Комитета уполномоченныхъ и Ревизіонной коммисіи; при чемъ Собраніе поручило избранной коммисіи составить и выработать инструкцію и, параллельно съ выработкою инструкцій, разсмотрѣть нѣкоторыя недоразумѣнія по §§ уст. Общества, а по выработкѣ представить Правленію и Комитету уполномоченныхъ всѣхъ трехъ сессій, для разсмотрѣнія, и по одобреніи ими представить на разсмотрѣніе и утвержденіе будущаго очереднаго общаго собранія. 10) Произведены выборы 2-хъ членовъ Правленія, 4-хъ кандидатовъ членовъ Правленія, 3-хъ членовъ Ревизіонной коммисіи и 36 членовъ Комитета уполномоченныхъ.

Во второмъ очередномъ собраніи: 1) Были прочитаны доклады: Правленія, Комитета уполномоченныхъ и Коммисіи по выработкѣ инструкцій. 2) Утверждены инструкціи: для Правленія, Комитета уполномоченныхъ и Ревизіонной коммисіи и 11 пунктовъ „Постановленія Общаго Собранія“. 3) Собраніе постановило: выразить благодарность Коммисіи и членамъ Правленія за труды по составленію инструкцій. 4) Собраніе постановило: относительно добавленія правилъ библіотеки, поручить выработать таковыя Комитету уполномоченныхъ совместно съ Правленіемъ, пригласивъ при этомъ завѣдующаго библіотекою І. А. Кобозева.

Дѣятельность Общества за 1886 годъ выразилась въ слѣдующемъ:

I. Денежное пособіе.

По рѣшенію Общаго Собранія, Комитета уполномоченныхъ и Правленія выдано единовременныхъ пособій подлежащихъ возврату, на основаніи §§ 29 и 30, четыремъ дѣйствительнымъ членамъ 85 р., выдано 4-мъ дѣйствительнымъ членамъ вступившихъ въ военную службу 75 р., выдано 25-ти дѣйствительнымъ членамъ ежемѣсячнаго пособия 1,160 р., выдано 4-мъ семьямъ дѣйствительныхъ членовъ 400 р., выдано за лѣченіе въ больницу 1 дѣйствительнаго члена 21 р., выдано на воспитаніе дѣтей 90 р. 50 к., выдано на похороны 2 дѣйствительныхъ членовъ 80 р., выдано не-членамъ 136 р., итого 2,047 р. 50 к.

II. Врачебное пособіе.

Врачами при Обществѣ состоятъ: Панфиловъ А. В. по внутреннимъ и наружнымъ болѣзнямъ, Попова А. Г. по женскимъ и дѣтскимъ болѣзнямъ. Изъ вѣдомостей, представленныхъ врачами, видно, что въ отчетномъ году обращались за совѣтами: къ г. Панфилову А. В.

Поль лѣчившихся.	Число			Умерло.	
	больныхъ.	У врач.	У бол.	Мужч.	Дѣт.
Мужчинъ	177	604	201	1	—
Женщинъ	80	100	248	—	—
Дѣтей	115	132	464	—	4
Итого	372	836	913	1	4

Всего совѣтовъ 1,749.

къ г-жѣ Поповой А. Г.

ПОЛЪ ЛѢЧИВШИХСЯ.	Число больныхъ.	Число совѣтовъ.	
		У врача.	У больн.
Женщинъ	50	191	128
Дѣтей	21	27	43
Мужчинъ	1	—	2
Итого	72	218	173

Всего совѣтовъ 391.

Акушеркой при Обществѣ состоитъ г-жа Лагутина-Банкирцева Л. Т. (безъ вознагражденія отъ Общества). Изъ вѣдомости, представленной акушеркой, видно, что она имѣла въ отчетномъ году 10 практикъ и кромѣ того подано больнымъ отдѣльныхъ совѣтовъ 54.

III. Библиотека.

На 1-е января 1886 года библиотека состояла изъ книгъ, журналовъ и газетъ 1027 томовъ, приобрѣтено покупкой 396 том., пожертвовано разными лицами 19. Итого 415 том. А всего 1442 том. Утеряно членами 2 том. Итого 1440 том. Въ теченіи отчетнаго года изъ библиотеки выдано было 297 членамъ, въ 8,592 раза, книгъ разнаго содержанія 12,535 томовъ. Въ 1886 году получалось періодическихъ изданій: ежедневныхъ 2, еженедѣльныхъ 2 и ежемѣсячныхъ 7, а всего 10 названій въ 11 экземплярахъ. Библиотекой завѣдывалъ І. А. Кобозевъ.

Общее состояніе капиталовъ Общества показываетъ, что на 1-е января 1886 года состояло 13,361 рубль 52 копейки. Въ 1886 году поступило въ капиталъ основной 246 руб., въ капиталъ запасный 460 руб., въ капиталъ оборотный 5,624 р. 20 к., въ капиталъ школы 4 р., въ капиталъ богадѣльни 80 р. 45 к., въ капиталъ библиотеки 225 р. 15 к., въ капиталъ стипендій 78 р. 66 к., въ капиталъ невьѣсть 97 р., въ капиталъ прикащиковъ не-членовъ 110 р. 75 к., въ счетъ переходящихъ суммъ 426 р. Итого 7,352 р. 21 к. А всего 20,713 р. 73 к. Израсходовано на пособіе дѣйствительнымъ членамъ 1,181 р., на пособіе семействамъ 400 р., на воспитаніе дѣтей 90 р. 50 к., на похороны 80 р., на пособіе вступ. въ воен. службу 75 р., списано со счета единовремен. пособій 72 р., на жалованье врачамъ 933 р. 29 к., на пособіе нечленамъ 136 р., двумъ лицамъ возвращ. взносы при заявл. 12 р., на квартиру 333 р. 33 к., на жалованье служащимъ 960 р., на молебень, чай, сахаръ, освѣщеніе, канцелярскія принадлежности, типографскія работы и проч. расходы 513 р. 81 к. Итого 4,786 р. 93 к. На 1-е января 1887 года капиталъ Общества состоитъ 15,914 р. 80 к., взносов при заявленіяхъ 12 р. Итого 15,926 р. 80 к. А всего 20,713 р. 73 к. Капиталъ Общества увеличился въ 1886 году на 2,553 р. 28 к. На 1-е января 1886 года состояло сбереженій дѣйствительныхъ членовъ 48 р., въ теченіи года внесено 189 р. Итого 237 р. Истребовано въ 1886 году 120 р. На 1-е января 1887 года состоитъ 117 р. Итого 237 р.

Общество пособія недостаточнымъ студентамъ Харьковскаго университета.

Изъ отчета комитета Общества пособія нуждающимся студентамъ Харьковскаго университета за 1886 годъ, утвержденнаго общимъ собраніемъ 8 февраля сего года, приводимъ слѣдующія данныя: Въ 1886 году комитетъ состоялъ изъ слѣдующихъ лицъ: предсѣдатель—А. Х. Кузнецовъ, казначей—Л. М. Вышинскій, секретарь—П. К. Баженовъ и члены: Л. Л. Гиришманъ, А. Н. Стояновъ, П. Н. Бекетовъ, К. Э. Буркевичъ, П. Н. Гиришманъ, П. Г. Пушковъ, А. С. Илларионовъ и инспекторъ студентовъ А. К. Рѣвницкій; членами ревизионной комиссіи были: В. И. Бекарюковъ, Р. Я. Падеревскій и П. А. Анацьевъ,

Въ виду недостаточности средствъ комитета и вмѣстѣ съ тѣмъ въ виду поступленія большаго и большаго числа прошеній объ уплатѣ за слушаніе лекцій, комитетъ, желая доставить пособіе возможно большому числу студентовъ, въ одномъ изъ декабрскихъ засѣданій постановилъ производить уплату не за все количество часовъ, на которые подписался студентъ, а только за нормальное, опредѣленное циркуляромъ г. Министра Народнаго Просвѣщенія, прибавляя къ нимъ 5 р. с., вносимыхъ за право входа въ университетъ. Но эта мѣра приведена была въ исполненіе только въ началѣ 1887 года.

Въ теченіи года уплачено за слушаніе лекцій за 161 студента 4010 руб. 75 к., тогда какъ въ прошломъ 1885 году уплачено за 169 студентовъ 3380 р. Такимъ образомъ въ 1886 году уплачено за меньшее число большая сумма. Это произошло оттого, что въ истекшемъ году уплата производилась согласно новому университетскому уставу, такъ что, вмѣсто прежнихъ 20 р., приходилось платить свыше 30 р., особенно по медицинскому факультету.

Выдано: 46 студентамъ краткосрочныхъ ссудъ на 1379 р. 21 к., изъ которыхъ возвращено 632 р. 25 к. Въ число краткосрочныхъ ссудъ входятъ суммы, выданныя подъ залогъ стипендій; и такъ какъ наибольшее число ссудъ выдано въ декабрѣ 1886 года съ уплатою ихъ въ январѣ 1887 года, то потому значительная сумма еще не уплачена. 40 студентамъ выдано долгосрочныхъ ссудъ на 600 р. 10 к. Кромѣ того изъ еврейскаго капитала уплачено за слушаніе лекцій за 3 студентовъ 85 р. За забранныя больными студентами лекарства въ аптекѣ Сартиссона уплачено 69 руб. 18 к. Эта послѣдняя сумма взята изъ специально-пожертвованныхъ для этой цѣли 100 р. еще въ 1884 году.

Въ истекшемъ году доходы Общества состояли: изъ суммъ, полученныхъ отъ членскихъ взносов, пожертвованій, концертовъ, вечеровъ и возврата долгосрочныхъ ссудъ. Въ 1886 году членовъ состояло: почетныхъ 7, пожизненныхъ 42 и дѣйствительныхъ 39. Отъ танцевальныхъ вечеровъ и концертовъ получено 3258 р. 55 к. Долгосрочныхъ ссудъ возвращено: отъ гг. Дмитріева (50 р.), Ремидовскаго (20 р.), Цѣлицо (250 р.), Арсеньева (85 р.), Вербицкаго (20 р.), Приходькова (25 р.), Морева (50 р.), Куклярскаго (75 р.), Лейкорельда (40 р.) и другихъ, а всего на сумму 680 р. Изъ нихъ отчислено въ неприкосновенный капиталъ 25%, на которые вмѣстѣ съ оставшимися отъ прошлаго 1885 года приобретены билеты Харьковскаго городского банка за № 8180, на сумму 300 рублей.

Кромѣ того разными лицами сдѣланы пожертвованія въ суммѣ 329 р., въ томъ числѣ одинъ 100 р. билетъ 1-го внутренняго съ выигр. займа, завѣщанный умершимъ В. И. Дементьевымъ, бывшимъ инспекторомъ 2-й Харьковской гимназіи.

Во второй половинѣ истекшаго года выдача краткосрочныхъ ссудъ подъ залогъ стипендій передана, по постановленію комитета, въ завѣдываніе предсѣдателя и казначея, тогда какъ до сего времени таковая находилась въ распоряженіи г. инспектора студентовъ, и бывший инспекторъ В. О. Вольнеръ имѣлъ время и возможность заниматься этимъ; въ виду же многочисленности служебныхъ занятій, новый инспекторъ отказался вести это дѣло. При передачѣ краткосрочныхъ ссудъ въ завѣдываніе гг. предсѣдателя и казначея получено отъ г. Вольнера 652 р. 73 к. деньгами и довѣренностями на полученіе стипендій на сумму 337 р. По нѣкоторымъ довѣренностямъ невозможно получить за смертью довѣрителей, а по другимъ—потому что должники уже были изъ университета.

Комитетъ въ истекшемъ году постановилъ при выдачѣ ссудъ подъ залогъ стипендій брать по $1\frac{1}{2}\%$ въ мѣсяць и выдавать ссуду только на одинъ мѣсяць. Начиная съ 8 октября 1886 года и по 1 января 1887 года выдано было 1066 р. 21 к. и получено $\frac{0}{100}$ 4 руб. 87 к. Эта мѣра очень благотворна для студентовъ, освобождая ихъ изъ рукъ ростовщиковъ; она пользуется все большимъ и большимъ распространеніемъ между студентами.

Отчетъ о дѣйствіяхъ Общества попеченія о бѣдныхъ ученикахъ 2-й Харьковской гимназіи.

Общество попеченія о бѣдныхъ ученикахъ 2-й Харьковской гимназіи въ десятый годъ своего существованія состояло изъ 78 человекъ, въ томъ числѣ 66 действительныхъ и 12 почетныхъ.

Правленіе Общества состояло изъ 9 членовъ подъ предѣдательствомъ директора гимназіи.

Въ истекшемъ году въ кассу Общества поступило: а) членскихъ взносовъ 192 р., б) отдѣльныхъ пожертвованій 359 р. 20 коп., в) отъ прошлаго года состояло въ остаткѣ 17 р. 80 коп. А всего 560 руб.

Произведенные расходы: а) уплачено за слушаніе лекцій за 21 ученика 354 р. 50 к., б) выдано пособіе 4 бѣднымъ ученикамъ 73 р., в) отчислеть въ основной капиталъ взносъ одного почетнаго члена 50 руб., г) отчислено 100% всѣхъ взносовъ и пожертвованій въ основной капиталъ, за исключеніемъ 50 р., обозначенныхъ подъ буквою в 49 р. 22 коп. А всего 526 р. 72 к. Состоитъ въ остаткѣ 33 р. 28 к.

Основнаго капитала состоитъ: 1450 р. въ облигаціяхъ Восточнаго займа и 153 р. 27 коп. въ кредитныхъ билетахъ. А всего 1603 р. 27 коп.

Отчетъ Общества попеченія о нуждающихся ученикахъ третьей Харьковской гимназіи.

съ 1-го Декабря 1885 г. по 1-е Марта 1887 г.

Къ 1 Декабря 1885 г. было на лицо 2140 р. 65 к. Изъ нихъ неприкосновеннаго капитала 1828 р. 64 к. Оборотнаго капитала 312 р. 1 к.

За отчетный годъ поступило: 14 Декабря 1885 г. отъ спектакля 317 р. 63 к. Взносъ постояннаго члена А. Н. Павлова 100 р. Взносовъ гг. действительныхъ членовъ 245 р. Пожертвованій 103 р. Процентовъ 106 р. 1 Ноября 1886 г. отъ спектакля 531 р. 5 к., итого 1402 р. 68 к.

Израсходовано: На плату за право ученія 1042 р. На платье, обувь и бѣлье 173 р. 70 к. На денежное пособіе ученикамъ 60 р. На устройство двухъ спектаклей 43 р. На публикаціи 8 р. 24 к., итого 1326 руб. 94 к.

Состояніе кассы къ 1 Марта 1887 г. Неприкосновеннаго капитала 2096 р. 20 к. Оборотнаго капитала 120 р. 19 к. Всего 2216 р. 39 к.

Пожертвованія поступили отъ М. Н. Головковой 60 р., А. Л. Шиманова 11 р. 50 к., Н. И. Сверчевской 5 р., чрезъ посредство г-жи Гессъ-де-Кальве 15 р. и отъ другихъ лицъ 12 р. 50 к.

Составъ Правленія Общества на 1887 годъ: предѣдатель Н. Н. Языковъ, товарищъ предѣдателя К. Я. Бѣлицкій, казначей Л. И. Успенскій, члены: В. М. Гессъ-де-Кальве, М. В. Алексѣевъ, Н. Н. Еремеевъ. Дѣлопроизводитель Н. М. Дубяга.

Отчетъ правленія Общества попеченія о нуждающихся ученикахъ Харьковского Реального Училища за 1885—86 г.

Средства Общества къ 1 октября 1885 года состояли изъ 3351 р. 04 к.

Изъ нихъ 3130 руб. 38 коп. составляли неприкосновенный капиталъ, а 221 руб. 04 коп. оборотныя средства Общества.

Съ 1 октября 1885 года по 1 октября 1886 года въ кассу Общества поступило:

- | | |
|---|-------------|
| 1) Членскихъ взносовъ действительныхъ членовъ | 400 р. — к. |
| 2) Пожертвованій по книжкамъ и членами Общества | 537 „ — „ |

3) Возвращено ссудъ.	20	„	—	„
4) Проценты за два года по текущему счету.	5	„	16	„
5) Проценты по купонамъ за два года	292	„	84	„
5) Получено изъ переходныхъ суммъ Харьковскаго Городскаго Купеческаго Банка	200	„	—	„
Всего по 1 октября 1886 года въ кассу Общества поступило.	1455	„	—	„

Изъ этой суммы, на основаніи § 6 устава, отчислено въ неприкосновенный капиталъ: 10% со всѣхъ поступлений (837 руб.), за исключеніемъ членскихъ взносовъ дѣйствительныхъ членовъ, 83 р. 70 к., такъ что 3214 р. 8 к. составили неприкосновенный капиталъ, а остальные 1371 р. 30 к. вошли въ оборотный капиталъ.

Въ теченіи отчетнаго года правленіе произвело слѣдующіе расходы: 1) уплатило 27 полугодичныхъ взносовъ за ученіе по 15 руб. каждый, всего 405 р., 2) уплатило портному М. М. Поликарнову за сшитое имъ платье: 8 пальто, 19 блузъ и 19 брюкъ 331 р. 60 к., 3) уплатило въ магазинъ Е. Н. Вырскаго за купленные 16 паръ сапогъ и ранецъ 96 р. 75 к., 4) выдало вспоможенія 5 ученикамъ на сумму 37 р., 5) выдало въ ссуду нѣкоторымъ ученикамъ, находившимся во временномъ денежномъ затрудненіи на сумму 27 р., 6) уплатило въ редакцію „Хар. Губ. Вѣд. за публикацію объявленія объ общемъ собраніи 1 р. и за марку 60 к.—1 р. 60 к. По 1 октября 1886 года правленіе израсходовало 898 р. 95 к., затѣмъ къ 1 октября 1886 года средства Общества состоятъ изъ 3907 р. 09 к.

Изъ нихъ 3214 р. 8 к. составляютъ неприкосновенный капиталъ Общества.

Такимъ образомъ средства Общества увеличились сравнительно съ предшествовавшимъ годомъ на сумму 556 р. 05 к.

Правленіе Общества попеченія о нуждающихся ученикахъ Харьковскаго реальнаго училища состояло изъ слѣдующихъ лицъ: предсѣдатель правленія Шиховъ, члены правленія А. Анитовъ и А. Любарскій, казначей Грищенко и дѣлопроизводитель И. Шевченко. Членовъ общества въ этомъ году было: дѣйствительныхъ 122 и постоянныхъ 19.

Общество попеченія о бѣдныхъ ученикахъ Волчанскаго трехкласснаго городского училища за 1886 гражд. годъ.

Составъ правленія слѣдующій: предсѣдатель, непрем. членъ—учитель-инспекторъ гор. уч. А. А. Яковлевскій; непрем. членъ—свящ. А. А. Ефимовъ; товар. предсѣд.—Н. Г. Поповъ; членъ—Владиміръ Александровичъ Тулиновъ, и дѣлопроизводитель—Андрей Николаевичъ Мокшицкій; кандидаты къ нимъ: И. К. Малиновскій, В. Н. Очкуровъ и В. Н. Николаевъ. 2) Почетныхъ членовъ Общества не было. Членовъ Общества состояло 18. Осталось отъ 1885 г. деньгами 3 руб., и по книжкѣ сберег. кассы 11 р. 75 к., а всего 14 р. 75 к. Поступило на приходъ членскихъ взносовъ и пожертвованій 33 р. 25 к. И по книжкѣ сберег. кассы 2 р. 94 к. Итого приходъ—36 р. 19 к.

Израсходовано 20 р. 9 к. на покупку книгъ и учебныхъ пособій для 10 бѣднѣйшихъ учениковъ уч. Осталось къ 1887 г. капитала Общества по книжкѣ № 3, сберег. кассы Государственнаго Банка, учрежденной при Волчанскомъ уѣздномъ казначействѣ—16 р. 10 к.

Имущество и учрежденій, соответствующихъ цѣлямъ Общества, не имѣется.

Годичная дѣятельность Общества состояла въ сборѣ членскихъ взносовъ и удовлетвореніи нуждъ бѣднѣйшихъ учениковъ, по мѣрѣ средствъ Общества.

Общество попеченія о бѣдныхъ учащихся въ городскихъ учебныхъ заведеніяхъ г. Славянска.

Общество учреждено въ концѣ 1885 г. съ цѣлью попеченія о пуждахъ бѣдныхъ учащихся Славянскихъ городскихъ учебныхъ заведеній: а) женской прогимназіи, б) городского 4-хъ класснаго училища и в) городского приходскаго училища. Ежегодный взносъ членовъ не менѣе 6 руб. Лица внесшія единовременно 30 руб. именуются почетными членами. Къ концу перваго года существованія Общество насчитывало 92 члена, въ томъ числѣ 5 почетныхъ. Съ 1 сентября 1885 г. по 1 сентября 1886 г. въ кассу Общества поступило: членскихъ взносовъ 411 р., сбора съ различныхъ увеселеній, устроенныхъ въ пользу Общества 326 р. 8 к., пожертвованій 86 р. 60 к. и $\frac{0}{100}$ на капиталъ Общества 12 р. 50 к., а всего 836 р. 18 к., въ то же время израсходовано: на пособіе бѣднымъ учащимся 133 р. 80 к. (платье и обувь 112 р. 14 к., книги и учебныя пособія 21 р. 66 к.) и на канцелярскія надобности 18 р. 45 к. Всего же расхода 152 р. 80 к. На 1 сентября 1886 г. въ кассѣ Общества числилось: наличными 384 р. 43 к. и процентными бумагами на 300 р. 70 к., а всего 685 р. 13 к. Составъ правленія въ 1886 г.: Предсѣдатель—Зубашовъ Григ. Лук., члены: Тихоновъ С. С. (казначей), Мандрикинъ А. Б. (дѣлопроизводитель), Дмитріевъ И. З. свящ., Анисимовъ Л. П., Залѣскій Н. П., Савельевъ И. Д. и непремѣнные члены: и. д. Начальницы прогимназіи Приходькова А. И., завѣдующій городскимъ 4-класснымъ училищемъ инспекторъ Божко А. О. и завѣдующій приходскимъ училищемъ Гридинъ Е. А.

Харьковское губернское попечительство дѣтскихъ пріютовъ въ 1886 году.**I. Составъ губернскаго попечительства.**

Губернское попечительство дѣтскихъ пріютовъ, подъ предсѣдательствомъ Харьковскаго губернатора Александра Ивановича Петрова, составляли: постоянный почетный членъ попечительства Амвросій, архіепископъ Харьковскій и Ахтырскій, дѣйствительные члены: губернский предводитель дворянства Александръ Романовичъ Шидловскій, Харьковскій вице-губернаторъ Дмитрій Сергѣевичъ Снягинъ, управляющій государственными имуществами Харьковской и Полтавской губерній Николай Ивановичъ Лоранъ, Харьковскій городской голова Иванъ Осиповичъ Фесенко и другія лица.

Въ вѣдѣніи Губернскаго попечительства, на основаніи 65 и 66 §§ полож. о дѣтскихъ пріютахъ, находились Харьковскій дѣтскій пріютъ съ ночлежнымъ при немъ отдѣленіемъ и Старобѣльское уѣздное попечительство съ дѣтскимъ пріютомъ и ночлежнымъ при немъ отдѣленіемъ.

II. Харьковскій дѣтскій пріютъ.

Въ 1886 году въ личномъ составѣ управленія пріютомъ произошли слѣдующія перемѣны: съ Высочайшаго Государыни Императрицы соизволенія съ 9 іюня жена тайнаго совѣтника Лина Осиповна Икскуль-фонъ-Гильдебандтъ уволена отъ должности попечительницы Харьковскаго дѣтскаго пріюта, а на ея мѣсто опредѣлена жена дѣйствительнаго статскаго совѣтника Александра Михайловна Петрова; почетный старшина купецъ Силинъ перемѣщенъ въ почетные члены съ 18 ноября; затѣмъ къ 1 января 1887 года внутреннее управленіе пріюта составляли: попечительница—супруга Харьковскаго губернатора Александра Михайловна Петрова, помощница попечительницы жена

Харьковскаго 1-й гильдіи купца Екатерина Геннадіевна Коренева, два директора—1-й по учебной и медицинской части, докторъ медицины, дѣйствительный статскій совѣтникъ А. С. Питра 1-й и 2-й—по хозяйственной части потомственный почетный гражданинъ Н. А. Полуехтовъ.

Въ Харьковскомъ дѣтскомъ пріютѣ по призрѣнію дѣтей состоятъ два отдѣленія: дневное и ночлежное.

1) Дневное отдѣленіе.

Дѣтей дѣвочекъ, посѣщавшихъ пріютъ въ учебномъ году, было: по сословіямъ:

	Къ 1 января 1886 года со- стояло.	Въ теченіи 1886 г. вновь поступило.	В С Е Г О.	Въ теченіи 1886 года вы- было.	Затѣмъ къ 1 января 1887 г. осталось.
Дочерей дворянъ и чиновниковъ . . .	1	1	2	—	2
Духовнаго званія	6	—	6	2	4
Купцовъ, мѣщанъ и разночинцевъ . .	41	7	48	11	37
Нижнихъ воинскихъ чиновъ	26	5	31	7	24
Государственныхъ крестьянъ	6	15	21	5	16
Итого	80	28	108	25	83

Въ отчетномъ году выбыло изъ дневнаго отдѣленія пріюта 25 воспитанницъ по слѣдующимъ причинамъ: 1) Переведено въ ночлежное отдѣленіе пріюта—3. 2) За достиженіемъ 12-лѣтняго возраста—12. 3) Поступило въ школу благотворительнаго общества—1. 4) Выбыло по болѣзни—1. 5) По домашнимъ обстоятельствамъ—8. Итого—25.

Случаевъ заболѣванія въ продолженіи 1886 года было 242. Осною—20. Скарлатиною—10. Горячкою—5. Корью—24. Жабой въ горлѣ и другими горловыми болѣзнями—57. Дифтеритомъ—6. Лихорадкой—61. Золотухой—18. Глазными болѣзнями—29. Ревматизмомъ—12. Итого—242.

Больныя воспитанницы пользовались совѣтами и медицинскою помощью 1 директора пріюта, доктора медицины, дѣйствительнаго статскаго совѣтника А. С. Питра, съ отпускомъ лекарства на его счетъ. При заболѣванія заразительными и приличивыми болѣзнями входящія воспитанницы были пользуемы дома, или отправляемы въ дѣтскую больницу.

Второй директоръ пріюта потомств. почет. гражд. Н. А. Полуехтовъ вѣлъ хозяйственную часть, имъ заготовлялись предметы отопленія, освѣщенія и всѣ необходимыя припасы для пріюта, о чемъ представлялъ попечительству ежемѣсячно надлежащую отчетность. Внутреннимъ-же хозяйствомъ пріюта завѣдывала, подъ наблюденіемъ смотрительницы, особая экономка, получающая въ мѣсяцъ по 10 руб. жалованья.

Въ 1886 году для продовольствія воспитанницъ, входящихъ въ пріютъ (среднимъ числомъ отъ 50 до 70), въ теченіи 237 учебныхъ дней отпущено 10283 порціи.

Каждая порція, состоящая изъ завтрака, обѣда и полдника, обошлась въ сложности около 9 коп., а всѣ 10283 порціи 983 р. 92 к. Пища въ теченіи года, за исключеніемъ великаго поста, среды и пятницы каждой недѣли, готовилась скромная. Смотрительница пріюта и двѣ ея помощницы пользовались особымъ столомъ, на что выдавались имъ порціонныя деньги впередъ за каждый мѣсяцъ: смотрительницѣ по 45 коп., а помощницамъ по 25 коп. въ день, а всего выдано имъ 346 руб. 75 коп. Экономка-же пользовалась общимъ столомъ съ дѣтьми и кромѣ того выдано ей деньгами на чай и сахаръ 21 руб. 62 коп.

Приходящія дѣти, во время нахождения ихъ въ пріютѣ, и живущія въ ночлежномъ отдѣленіи, получали отъ заведенія платья и фартухи установлен-

ной формы. Покупку матеріаловъ для экипировки всѣхъ воспитаницъ производили помощница попечительницы Е. Г. Коренева и директоръ по хозяйственной части Н. А. Полуехтовъ, на что истрачено ими 278 руб. 10 коп.

Главныя средства къ содержанію Харьковскаго дѣтскаго пріюта въ 1886 году состояли: изъ денежныхъ ежегодныхъ пожертвованій членовъ попечительства и старшинъ пріюта, определенныхъ взносовъ Харьковскихъ купцовъ при объявленіи ими капиталовъ по гильдіямъ; назначенныхъ приговоромъ Харьковскаго городского общества 20 февраля 1869 года къ ежегодному отпуску въ пользу пріюта изъ прибыли городского банка; назначенной по духовному завѣщанію коллежскаго совѣтника Борисова—трети арендной платы за лавки, завѣщанныя имъ городу Харькову и процентовъ на капиталы, принадлежащія попечительству.

Общее движеніе суммъ было слѣдующее:

Приходъ. Отъ 1885 г. оставалось: $\frac{0}{100}$ бумагами—25800 р. Наличными деньгами—1034 р. 85 к. Итого 26834 р. 85 к. Въ 1886 году поступило: $\frac{0}{100}$ бумагами—3950 руб. Наличными деньгами—7357 р. 11 к. Итого 11303 р. 11 коп. А всего 38141 р. 96 к.

Расходъ. Въ теченіи 1886 года на содержаніе пріюта и прочіе расходы издержано наличными деньгами—5345 р. 2 к. Затѣмъ къ 1 января 1887 года осталось: $\frac{0}{100}$ бумагами—29750 руб. Наличными деньгами—3046 р. 94 коп. Всего—32796 руб. 94 коп.

Сравнительно съ 1885 г. капиталъ въ отчетномъ году увеличился на 5962 р. 9 коп. Такое значительное увеличеніе капитала, помимо произведенныхъ расходовъ, произошло въ слѣдствіе приобрѣтенія попечительствомъ $\frac{0}{100}$ бумагъ на 3950 руб. Означенныя бумаги приобрѣтены на капиталъ въ 4025 рублей, собранныхъ въ 1885 и 1886 гг., по предложенію бывшей попечительницы пріюта баронессы Искуль-фонъ-Гильдебандъ, чрезъ подписку преимущественно отъ почетныхъ членовъ попечительства, директоровъ и почетныхъ старшинъ пріюта, съ тѣмъ, чтобы $\frac{0}{100}$ съ означеннаго капитала употреблялись на заготовленіе теплой одежды для нуждающихся въ ней воспитаницъ пріюта. Капиталъ этотъ, по ходатайству попечительства, съ Высочайшаго Государя Императора соизволенія, наименованъ капиталомъ имени баронессы Лины Осиповны Искуль.

Содержаніе каждой воспитаницы дневнаго отдѣленія обошлось попечительству въ отчетномъ году въ 15 рублей.

2) Ночлежное отдѣленіе пріюта.

Ночлежное отдѣленіе Харьковскаго дѣтскаго пріюта, открытое въ 1860 году на 15 кроватей, для постоянно живущихъ въ немъ воспитаницъ, въ отчетномъ году имѣло 40 воспитаницъ.

Отдѣленіе это помѣщается въ томъ-же домѣ пріюта, гдѣ и дневное; плата за полное содержаніе находящихся въ немъ воспитаницъ производится, по примѣру прежнихъ лѣтъ, по 65 руб. въ годъ за каждую. Въ теченіи 1886 г. въ отдѣленіи содержалось 40 дѣвочекъ.

Дѣвочки имѣвшія постоянное пребываніе въ пріютѣ, распределялись по сословіямъ:

	Къ 1 ян. 1886 г.	Въ 1886 г. изъ нихъ выб.	Въ 86 г. иновъ поступ.	Къ 1 ян. 1887 г. осталось
Дочерей дворянъ и чиновниковъ	7	1	3	9
Духовнаго званія	—	—	—	—
Нижнихъ военныхъ чиновъ	12	2	3	13
Купцовъ, мѣщанъ, цеховыхъ и разночинц.	13	4	4	13
Государственныхъ крестьянъ	7	2	1	6
Итого.	39	9	11	41

Выбыло изъ пріюта 9 дѣвочекъ по слѣдующимъ причинамъ: 1) взято родителями и родственниками за достиженіемъ 12-лѣтняго возраста 5; 2) по до-

стиженіи 12-лѣтняго возраста отдано управленіемъ пріюта круглыхъ сиротъ въ обученіе шитью и въ чудочное заведеніе 2; 3) умерла отъ чахотки 1; 4) взята матерью для опредѣленія въ институтъ благородныхъ дѣвицъ 1. Итого 9. Въ теченіи 1886 года было 95 случаевъ заболѣванія, а именно: оспой 5, лихорадкой 23, корью 6, золотухой 11, жабой и различными горловыми болѣзнями 20, рожей 5, воспаленіемъ легкихъ 2, разстройствомъ желудка 11, глазами болѣзнями 5, ревматизмомъ 7. Итого 95.

Больныя воспитанницы были пользуемы 1 директоромъ пріюта, докторомъ медицины А. С. Питра, съ отпускомъ лекарства на счетъ суммъ ночлежнаго отдѣленія пріюта, на каковой предметъ и израсходовано 88 руб. 54 коп.

Изъ числа больныхъ воспитанницъ 8, особенно сильно страдавшихъ золотухой, по примѣру прежнихъ лѣтъ, были отправляемы, вмѣстѣ съ воспитанницами школы Харьковскаго благотворительнаго общества въ г. Славянскъ, для лѣченія минеральными водами, въ мѣстное отдѣленіе того Общества, гдѣ они, въ теченіи двухъ мѣсяцевъ, имѣли бесплатное помѣщеніе, содержаніе и пользованіе минеральными водами. Надзоръ за ними былъ порученъ помощницѣ смотрительницы Харьковскаго дѣтскаго пріюта.

Въ отчетномъ году для продовольствія воспитанницъ ночлежнаго отдѣленія было выдано по двѣ порціи въ день каждой, а всего, считая среднимъ числомъ на 40 воспитанницъ, 12370 порцій и 6 человекамъ прислуги, въ теченіи года, по двѣ дѣтскихъ порціи на каждого въ день—4380 порцій, итого 16750 порцій. Каждая порція въ сложности обошлась 8¹/₂ коп., а всѣ 16750 порцій 1053 руб. 58 коп. Пища въ теченіи года готовилась скоромная, за исключеніемъ великаго поста, а также среды и пятницы каждой недѣли.

Экипировка воспитанницъ ночлежнаго отдѣленія обошлась 398 руб. 31 к.

Средства къ содержанію ночлежнаго отдѣленія состояли изъ годичной платы благодѣтелей на содержаніе пансіонерокъ, пожертвованій и 0/0 на капиталъ ночлежнаго отдѣленія пріюта.

Общее движеніе суммъ ночлежнаго отдѣленія было слѣдующее: Приходъ: Отъ 1885 года осталось 0/0 бумагами 12,500 р., наличными деньгами 2,149 р. 15 к., итого 14,649 р. 15 к.; въ 1886 году поступило наличными деньгами 4,466 р. 23 к. Расходъ. Въ теченіи 1886 года израсходовано на содержаніе ночлежнаго отдѣленія 3,805 р. 19 к., затѣмъ къ 1 января 1887 г. осталось: 0/0 бумагами 12,500 р. 19 к., наличными деньгами 2,810 р. 19 к. А всего 15,310 р. 19 к. Содержаніе каждой воспитанницы ночлежнаго отдѣленія обошлось въ годъ 36 р. 29¹/₂ к.

III. Отдѣлъ учебный.

Въ продолженіи отчетнаго 1886 г. предметы преподаванія въ дѣтскомъ пріютѣ проходились въ объемѣ курса начальной народной школы. Воспитанницы пріюта, какъ дневнаго, такъ и ночлежнаго отдѣленія по занятіямъ распределяются на три группы: младшую—(1-ю), въ которую принимаются дѣвочки совершенно неграмотныя и едва умѣющія различать звуки; среднюю—(2-ю), знающія самыя важныя молитвы, умѣющія читать хотя и не бѣгло, но съ соблюденіемъ точности въ выговариваніи звуковъ, умѣющія написать подъ диктовку хотя самыя короткія фразы, но не пропуская словъ и—разборъ чиселъ до 12 включительно (по методу Груббе); старшую—(3-ю), знающія всѣ молитвы, съ объясненіемъ и переводомъ на русскій языкъ, умѣющія довольно бѣгло читать и рассказать прочитанное своими словами, писать подъ диктовку безъ грубыхъ ошибокъ и счисленіе чиселъ до 70 включительно, а также сложеніе и вычитаніе простыхъ чиселъ. Занятія съ означенными тремя группами распределяются между смотрительницею и ея двумя помощницами, каждая изъ нихъ ведетъ по занятіямъ свою группу. Законъ Божій воспитанницы изучаютъ подъ руководствомъ священника, настоятеля церкви дѣтскаго пріюта, отца Іоанна Крушедольскаго. Младшія воспитанницы изучали молитвы со словъ законоучителя, старшія—молитвы съ объясненіемъ и переводомъ на русскій языкъ по учебнику Соколова, объясненіе праздниковъ и важнѣйшихъ

событій изъ священной исторіи по картинамъ, имѣющимся для нагляднаго обученія священной исторіи, священную исторію ветхаго и новаго завѣта, а также объясненіе Божественной литургіи по учебнику Соколова.

Дѣвочки умѣютъ шить руками и на машинѣ. Шьютъ для себя все бѣлье и платья, вяжутъ чулки, вяжутъ филе, по которому и вышиваютъ. Могутъ вязать крючкомъ скатерти и кружева, вышиваютъ по канвѣ крестикомъ и мѣтятъ бѣлье.

Общее наблюденіе по учебно-воспитательной и гигиенической части въ пріютѣ лежитъ на обязанности 1 директора пріюта А. С. Питра, который, совместно съ смотрительницею, наблюдаетъ за исполненіемъ всѣхъ воспитательныхъ и гигиеническихъ условій жизни воспитанницъ и всѣми мѣрами старается развить въ дѣтяхъ религіозно-нравственные чувства и обязанности.

IV. Старобѣльское уѣздное Попечительство дѣтскихъ пріютовъ.

Составъ Попечительства. Уѣздное Попечительство, подъ предѣдательствомъ предводителя дворянства штабсъ-ротмистра Александра Карловича Штенгера, составляли: уѣздный исправникъ, коллежскій ассесоръ В. М. Берестовскій, уѣздный врачъ, надворный совѣтникъ Н. А. Козловскій, благочинный церкви 1 округа Старобѣльскаго уѣзда священникъ Николай Шокотовъ и другія лица.

Въ вѣдѣніи Попечительства находится Старобѣльскій дѣтскій пріютъ съ ночлежнымъ при немъ отдѣленіемъ, директоромъ котораго состоитъ купецъ М. Н. Бойчевскій.

1) Дневное отдѣленіе пріюта.

Дѣтей дѣвочекъ, посѣщавшихъ пріютъ въ учебные дни, было:

а) По сословіямъ:

	Къ 1 января 1886 г. состо- яло.	Въ 1886 г. поступило.	В С Е Г О.	Въ теченіи 1886 г. вы- было.	Къ 1 января 1887 г. оста- лось.
Дѣтей потомственныхъ дворянъ	—	2	2	—	2
Личныхъ дворянъ	1	—	1	1	—
Духовнаго званія	2	1	3	2	1
Мѣщанъ	22	12	34	8	26
Крестьянъ	13	5	18	6	12
Нижнихъ чиновъ	12	4	16	3	13
Итого	50	24	74	20	54

б) По возрасту, оставшихся на 1887 годъ: 14-лѣтн. 2, 13-лѣтн. 2, 12-лѣтн. 3, 11-лѣтн. 8, 10-лѣтн. 10, 9-лѣтн. 7, 8-лѣтн. 6, 7-лѣтн. 11, 6-лѣтн. 5, 5-лѣтн. 1, итого 54.

Выбыло изъ пріюта 20 воспитанницъ по слѣдующимъ причинамъ: за переводомъ въ другія учебныя заведенія 1, за выbytіемъ родителей изъ города 6, по домашнимъ обстоятельствамъ 10, за смертію 3, итого 20.

Въ теченіи года роздано было для продовольствія воспитанницъ, считая 272 учебныхъ дня въ году, 13054 порціи и служащимъ въ теченіи года 1825 порцій, а всего 15879 порцій. Каждая порція обошлась по 3¹/₂ коп.

Смотрительница пріюта Куликова получала жалованье въ размѣрѣ 300 руб. въ годъ изъ суммъ уѣзднаго попечительства.

2) Ночлежное отдѣленіе пріюта.

Ночлежное отдѣленіе Старобѣльскаго дѣтскаго пріюта существуетъ съ 19 августа 1884 года на двѣ кровати для круглыхъ сиротъ. Отдѣленіе открыто по предложенію г. Главноуправляющаго Собственною Его Императорскаго Величества Канцеляріею по учрежденіямъ Императрицы Маріи отъ 12 іюня 1883 г. за № 614, въ видѣ опыта, на двѣ кровати для дѣвочекъ.

Главные доходныя статьи въ отчетномъ году были: деньги, назначенныя по приговору общества изъ городскихъ суммъ, вырученныя отъ лотерей-аллегри, отъ музыкально-вокальнаго вечера, даннаго любителями въ пользу пріюта, и отъ обязательныхъ членскихъ взносовъ. Общее движеніе суммъ было слѣдующее:

Приходъ. Отъ 1885 года осталось: наличными деньгами 64 р. 91 к., $\frac{0}{100}$ бумагами 4368 р., въ 1886 году поступило 2225 р. $\frac{1}{2}$ к. Итого 6657 р. 91 $\frac{1}{2}$ к.

Расходъ. Въ теченіи 1886 года употреблено въ расходъ 2063 р. 24 к. Затѣмъ въ 1887 году осталось: наличными деньгами 226 р. 67 $\frac{1}{2}$ к., $\frac{0}{100}$ бумагами 4368 р. Итого 4594 р. 67 $\frac{1}{2}$ к.

Расходы по содержанію ночлежнаго отдѣленія производились совмѣстно съ расходами по дневному отдѣленію пріюта.

О т д ѣ л ь у ч е б н ы й.

Воспитанцы пріюта по занятіямъ распределяются на два отдѣленія, а каждое отдѣленіе на двѣ группы—старшую и младшую. Въ младшую группу перваго отдѣленія принимаются дѣвочки совершенно неграмотныя и по мѣрѣ успѣховъ переводятся въ слѣдующія группы. Законъ Божій воспитанницы изучаютъ подъ руководствомъ законоучителя священника отца Михаила Лавинова. Преподаваніе Закона Божія распределено по программѣ, съ трехгодичнымъ курсомъ; въ первый годъ воспитанницамъ изъясняется понятіе о крестномъ знаменіи и затѣмъ онѣ заучиваютъ наизусть главнѣйшія молитвы со словъ законоучителя; во второй годъ—Священную Исторію Ветхаго Завета, болѣе осмысленно заучиваютъ молитвы пройденнаго первый годъ и кромѣ того заучиваютъ еще и другія молитвы; въ третій годъ—Священную Исторію Новаго Завета, объясненіе символа вѣры, десяти заповѣдей и ознакомленіе съ церковнымъ Богослуженіемъ. Чтеніе, письмо и счетность. Дѣти младшей группы перваго отдѣленія обучаются грамотѣ по звуковому способу совмѣстнаго обученія чтенію и письму, счетъ въ прямомъ и обратномъ порядкѣ до десяти, сложенію, вычитанію, умноженію и дѣленію единичныхъ чиселъ и нумераціи до 100. Дѣти старшей группы,—читаютъ, объясняютъ прочитанное, пишутъ съ прописей; считаютъ въ прямомъ и обратномъ порядкѣ въ предѣлахъ пятидесяти, дѣлаютъ устныя задачи на всѣ четыре дѣйствія въ предѣлахъ 50, нумерація до 500. Дѣти младшей группы 2 отдѣленія,—читаютъ и объясняютъ прочитанное, пишутъ изъ книги, заучиваютъ басни, дѣлаютъ задачи на всѣ четыре дѣйствія въ предѣлахъ одной сотни, нумерація до 1,000. Дѣти старшей группы,—читаютъ, заучиваютъ басни и стихи, пишутъ подъ диктовку, съ объясненіемъ главныхъ частей грамматики, дѣлаютъ задачи на всѣ четыре дѣйствія, нумерація чиселъ всѣхъ величинъ, знакомятся съ дробными величинами.

Харьковское Губернское Попечительство долгомъ считаетъ засвидѣтельствовать, что въ отчетномъ 1886 году подвѣдомственные ему Харьковскій и Старобѣльскій дѣтскіе пріюты находились въ отличномъ состояніи и порядкѣ.

Нѣмецкое благотворительное общество въ 1886 году.

Правленіе Общества въ отчетномъ году состояло изъ слѣдующихъ лицъ: предсѣдатель Максъ Гельферихъ, казначей Эмиль Залле, письмоводитель Августъ Грундлеръ и члены: Генрихъ Бюрау, Фридрихъ Кохъ и Юлій Бильдтъ.

Дѣйствительныхъ членовъ Общества было 111, сумма взносовъ равнялась 1172 р. Кромѣ взносовъ, суммы Общества состояли: 1) изъ пожертвованій 43 р.; 2) сбора съ бала, устроеннаго въ пользу Общества 741 руб. 80 к.; 3) сбора съ спектакля 264 руб. 95 к.; 4) процентовъ съ капитала и съ цѣнныхъ бумагъ 112 р. 28 к. Всего дохода было 2334 р. 3 к. Расходъ въ этомъ году равнялся 977 р. 79 к., при чемъ наибольшія суммы расходовались на вспомошествова-

не бѣднымъ, именно 540 р.; на мѣсячныя пособія израсходовано 241 руб.; на экстренныя пособія для развѣздовъ 103 р. Остальная сумма израсходована въ разныхъ случаяхъ мелкой благотворительности. Осталось отъ 1886 года въ кассѣ Общества 1356 р. 24 к. Присоединивъ-же оставшуюся сумму отъ 1885 года, находимъ къ 1 января 1887 г. всего капитала въ кассѣ Общества 2184 р. 73 к.

Въ общемъ дѣятельность Общества въ 1886 году расширилась сравнительно съ прошлымъ годомъ, хотя средства его уменьшились; такъ, оно потеряло 4 члена и увеличило число призрѣваемыхъ бѣдныхъ на 49, доходы его уменьшились на 179 р., расходы-же возрасли на 372 руб.

Французское благотворительное общество за 1886 годъ.

Правленіе Общества въ отчетномъ году состояло изъ слѣдующихъ лицъ: председатель Жиллонъ, вице-председатели Малербъ и Монне, секретарь Рюмо, казначей Покъ и члены Меларъ и Вагнеръ.

Дѣйствительныхъ членовъ въ Обществѣ было 50. Общая сумма членскихъ взносовъ равнялась 583 руб. 25 к. Кромѣ взносовъ, суммы Общества состояли: 1) изъ остатка отъ 1885 г. 4031 р. 40 к.; 2) изъ процентовъ на капиталъ, находящійся въ городскомъ банкѣ (3748 р.) 149 р. 92 к., что въ совокупности съ членскими взносами составляло 4764 р. 57 к. Исключая отсюда расходы Общества 518 р., находимъ къ 1 января 1887 года въ кассѣ Общества 4246 р. 57 к. Изъ общей расходной суммы 489 руб. затрачено на содержаніе 8 лицъ, остальные 28 руб. на мелкіе расходы по дѣламъ Общества.

Дѣятельность Общества, сравнительно съ прошлымъ годомъ, значительно расширилась, именно: число членовъ его увеличилось на 11, сумма взносовъ увеличилась на 60 р. 25 к., расходы Общества на вспомошествованія возрасли на 62 р. 15 к. и капиталъ Общества увеличился на 215 р. 17 к.

Швейцарское благотворительное общество за 1883 годъ.

Правленіе Общества въ отчетномъ году состояло изъ слѣдующихъ лицъ: председатель А. Виссъ, секретарь Ж. Дишъ, казначей С. Виттверъ, члены М. Гретеръ, Матеи, Озле.

Въ Обществѣ состояло 5 почетныхъ членовъ и 65 дѣйствительныхъ. Общая сумма, которою располагало Общество въ этомъ году, была 664 р. 65 к., израсходовано изъ этой суммы 511 р. 12 к., осталось 153 р. 53 к. Присоединяя сюда билетъ Общества, на помѣщенный въ городскомъ банкѣ капиталъ, находимъ излишка въ кассѣ Общества 213 р. 66 к., а вмѣстѣ съ капиталомъ прошлаго года 3436 р. 53 к. Кромѣ членскихъ взносовъ и пожертвованій на мѣстѣ, капиталъ Общества пополняется ежегодными пожертвованіями изъ Швейцаріи, именно: отъ конфедерации 100 фр., отъ правительства кантона Невшателя 30 фр., и отъ 15 соединенныхъ кантоновъ 20 фр., всего 150 фр., или 60 рублей.

Въ 1886 году Общество выдало 43 билета для посѣщенія бѣдными приюта Общества, по которымъ проведено въ приютѣ 734 дня, на что затрачено Обществомъ 215 р. 15 к.

Дѣятельность Общества расширяется въ смыслѣ увеличенія числа членовъ, увеличенія средствъ и расширенія благотворительности.

Б о г а д ѣ л ь н и.

Въ г. Харьковѣ находится 7 богадѣленъ: двѣ изъ нихъ содержались Харьковскимъ благотворительнымъ обществомъ и по одной—губернскимъ земствомъ, мѣщанскимъ обществомъ, совѣтомъ Римско-Католической церкви, Евангели-

ческо-лютеранскимъ обществомъ и купцомъ К. И Велитченкомъ. Во всѣхъ этихъ богадѣльняхъ призрѣваемые состоятъ на полномъ содержаніи учреждений, завѣдующихъ богадѣльнями. Число призрѣваемыхъ въ 1886 году было слѣдующее: въ богадѣльняхъ Благотворительнаго общества—12 мужчинъ, 17 женщинъ; въ земской богадѣльнѣ—мужчинъ 100, женщинъ 31; мѣщанскаго общества—28 мужчинъ и 32 женщины (содержаніе обошлось въ 3,277 р.); Римско-Катол. общ.—4 мужч. 16 женщ.; Лютеранскаго—8 женщ. и въ богадѣльнѣ Велитченка—15 женщинъ.

Въ Сумскомъ у. имѣются четыре богадѣльни: въ гг. Сумахъ и Бѣлопольѣ, въ слободахъ Юнаковкѣ и Нижней-Сыроваткѣ. Сумская богадѣльня содержится на средства города, Бѣлопольская на капиталъ, завѣщанный частнымъ лицомъ, а двѣ сельскія на счетъ крестьянскихъ обществъ. Въ 1-й богадѣльнѣ призрѣвалось 8 мужч. и 12 женщ.; во 2-й—2 муж. и 5 женщ.; въ 3-й—2 муж. и 3 женщ.; въ 4-й—2 муж. и 1 женщ. Всѣ призрѣваемые пользуются полнымъ содержаніемъ и одеждою; городскія богадѣльни помѣщаются въ принадлежащихъ городамъ домахъ, а сельскія въ общественныхъ домахъ, довольно удобныхъ и просторныхъ.

Въ Лебединскомъ у. богадѣльня имѣется лишь въ г. Лебединѣ; она содержится на счетъ города и въ ней проживаютъ 8 мужч. и 8 женщ., которые пользуются лишь однимъ помѣщеніемъ.

Ахтырскій уѣздъ имѣетъ 4 богадѣльни. Въ г. Ахтыркѣ богадѣльня содержится на счетъ земства; въ ней призрѣвалось 26 душъ обоего пола, получающихъ, кромѣ помѣщенія, пищу и частію одежду; содержаніе стоило 7,950 руб.

При Ряснянскомъ монастырѣ въ богадѣльнѣ призрѣвается 17 душъ мужскаго пола, состоящихъ на полномъ содержаніи монастыря; содержаніе ихъ обходится въ 1,700 руб. Въ сл. Котельвѣ и Боромлѣ богадѣльни содержатся обществами, которыя даютъ только помѣщеніе съ отопленіемъ, что стоитъ 50 и 100 руб.; въ Котельвѣ призрѣвается 9, въ Боромлѣ 11 душъ об. пол.

Изъ среднихъ уѣздовъ, богадѣльни есть лишь въ Валковскомъ. Въ г. Вазкахъ назначеніе богадѣльни, содержимой на капиталъ, пожертвованный вдовой коллежскаго совѣтника Костевскою, призрѣвать 10 душъ бѣдныхъ дворянъ (5 муш. и 5 женщ.); завѣдываетъ богадѣльней земство. Въ сл. Старомъ-Мерчикѣ богадѣльня содержится на капиталъ въ 12,000 руб., пожертвованный Г. В. Шидловскимъ и тоже состоитъ въ завѣдываніи земства; въ ней помѣщается 8 мужч. и 3 женщ., которые, кромѣ помѣщенія съ отопленіемъ и освѣщеніемъ, получаютъ необходимую одежду и приварочное довольствіе, что стоитъ въ годъ 660 руб. Въ сл. Коломакѣ и Новой-Водолагѣ богадѣльни содержатся сельскими обществами, въ 1-й помѣщается 5 мужч. и 1 женщ., которые имѣютъ помѣщеніе и продовольствіе (расхода 80 руб.); въ послѣдней 1 мужч. и 6 женщ., пользующихся лишь помѣщеніемъ съ отопленіемъ, а пищею и одеждою—отъ добровольныхъ благотворителей.

Въ г. Богодуховѣ богадѣльни не имѣется, но открыто благотворительное заведеніе, содержимое на средства госуд. крестьянина г. Ахтырки Василія Карновича Подгорнаго.

Изъ южныхъ уѣздовъ богадѣльни имѣютъ Купянскій, Зміевскій и Изюмскій. Въ г. Купянскѣ общественная богадѣльня устроена на 8 кроватей, содержится на городскія средства, отпускаемые въ размѣрѣ 300 р. въ годъ и, кромѣ того, съ вѣчнаго вклада въ 1,868 р., пожертвованнаго тит. сов. Любицкимъ, и пожертвованій частныхъ лицъ. Въ ней призрѣваются бѣдные и увѣчные жители города обоего пола, въ числѣ 15 душъ (10 женщ. и 5 муж.) Призрѣваемые получаютъ изъ средствъ богадѣльни одежду и пищу, на что расходуется до 600 руб.

Въ г. Зміевѣ въ городской богадѣльнѣ призрѣвается 5 муж. и 6 жен. и въ сл. Ново-Борисоглѣбскѣ въ общественной богадѣльнѣ содержится 4 муж. и 7 жен. Обѣ находятся въ удовлетворительномъ положеніи, призрѣваемые пользуются одеждою и пищею и на содержаніе первъ истрачено 425 р. 50 к. изъ прибылей городского Донецъ-Захаржевскаго банка и второй—275 р. изъ процентовъ общественнаго капитала.

Въ Изюмской городской богадѣльнѣ призрѣвается на счетъ города 3 муж. и 10 жен.; богадѣльцы пользуются помещеніемъ и пищей; содержаніе ихъ состоитъ до 500 р. Въ г. Славянскѣ богадѣльня содержится на средства кунца Поликарпа Михайловскаго; въ ней призрѣваемыхъ 5 жен., на содержаніе которыхъ израсходовано до 400 р.

Харьковское Общество любителей охоты.

Съ 1 сентября 1885 г. по 1 сентября 1886 г. было 28 членовъ, уплатившихъ членскихъ взносов—515 р. Вслѣдствіе недостаточности средствъ на содержаніе собакъ и доѣзжачаго по постановленію общаго собранія члены Общества внесли дополнительный взносъ по 5 руб., всего 95 руб. Съ гостей получено 12 руб. 70 коп. и кромѣ того члены Правленія пожертвовали на покупку лошади 25 руб. Всего поступило 647 руб. 70 коп.

Израсходовано: возвращено члену Общества взятыя у него заимообразно въ 1884½ г. 70 р., кормъ собакъ и лошади 190 р. 53 к., дрова 37 р. 15 к., жадованье доѣзжачему 150 р., куплена лошадь 36 р., квартира 60 р. 40 к., публикаціи и мелочи разныя 19 р. 2 к., содержаніе собакъ въ лѣтніе мѣсяцы 72 р., починка повозки 8 р., итого 643 р. 10 к.

Въ прошломъ 1885½ г. Общество устраивало нѣсколько облавъ на волковъ по просьбамъ мѣстныхъ крестьянскихъ обществъ и затѣмъ постоянно устраивало для своихъ членовъ охоты съ гончими собаками. Имущество Общества заключается въ 10 гончихъ собакахъ и верховой лошади. Вообще дѣла Общества не блестящи и оно крайне нуждается въ матеріальной поддержкѣ.

Съ 1 сентября 1886 г. въ Обществѣ состоитъ 31 дѣйствительный членъ и 8 почетныхъ членовъ.

Правленіе состоитъ изъ предѣдателя Егора Ивановича Сартиссона, вице-предѣдателя Егора Кондратьевича Бродскаго и ченовъ-распорядителей Андрея Андреевича Пильстрема, Семена Николаевича Савченко и Михаила Михайловича Ломиковскаго.

Харьковская Акціонерная Компанія по торговлѣ шерстью

съ 1-го іюня 1886 года по 1-е іюня 1887 года.

Операции Компаніи и дѣятельность Правленія въ отчетномъ году заключались въ слѣдующемъ:

I. Счетъ займовъ. Къ 1 іюня 1886 г. Компанія была должна Харьковской конторѣ Государственнаго банка 78490 руб. 90 к. Въ отчетномъ году сдѣлано было 2 займа: 1 заемъ въ Екатеринославск. отдѣленіи Государственнаго банка на 1500 руб. и 1 заемъ въ Харьковской конторѣ Государственнаго банка на 8924 р. 40 к. Итого 88915 р. 30 к. Въ теченіи года въ 16 разъ уплачено банку 88915 руб. 30 к. Съ 9 сентября 1886 года Компанія ничего не должна банкамъ.

II. Счетъ нерозданнаго дивиденда. Къ 1 іюня 1886 года нерозданнаго дивиденда за 1882/83 г. находилось въ кассѣ 2046 р. 20 к., въ отчетномъ году выдано 134 р. 40 к., остается въ кассѣ дивиденда 1882/83 г. 1911 р. 80 к.

III. Счетъ невыплаченнаго капитала за акціи. Къ 1 іюня 1886 г. осталось капитала на 3 акціи, вышедшія въ 1869 и 1871 гг. въ тиражъ погашенія и не предъявленныя къ оплатѣ 342 р. 84 к. Въ отчетномъ году къ оплатѣ акцій не было представлено. Къ 1 іюня 1887 года состоитъ 342 р. 84 к.

IV. Счетъ капиталовъ. Къ 1 іюня 1886 г. состояло капиталовъ: 1) основнаго 300001 р. 66 к., 2) запаснаго 10858 р. 97½ к. и 3) Кондратьевскихъ премій 1000 р. Итого 311860 р. 63½ к. Въ отчетномъ году перемены не произо-

шло. Къ 1 іюня 1887 года состоитъ капиталовъ: 1) основнаго 300001 р. 66 к., 2) запаснаго 10858 руб. 97¹/₂ к. и 3) Кондратьевскихъ премій 1000 руб. Итого 311860 р. 63¹/₂ к.

Г. Счетъ акцій Компаніи. Изъ общаго числа 2625 акцій Компаніи къ 1 іюня 1886 года 2336 акцій находилось на рукахъ у акціонеровъ (часть ихъ была въ портфель правленія, еще невытребованная акціонерами), а 289 находится въ кассѣ правленія, по счету акцій на сумму 7617 р. 5¹/₂ к.

ГІ. Счетъ имущества. Къ 1 іюня 1887 г. состоитъ: 1) недвижимаго имущества на 39306 р. 11¹/₄ к., 2) движимаго на 1115 р. 58 к. и 3) акцій Компаніи на сумму 7617 р. 5¹/₂ к. Итого 48038 р. 74³/₄ к.

ГІІ. Счетъ ссудъ. а) Подъ наличную шерсть. Къ 1 іюня 1886 г. подъ наличную шерсть находилось ссудъ 156311 р. 17 к., въ отчетномъ году еще было выдано 161619 р. 48 к. Итого 317930 р. 65 к. Въ отчетномъ году получено обратно 316229 р. 34 к., остается въ ссудѣ къ 1 іюня 1887 г. 1701 р. 31 к.

б) Подъ обязательства. Къ 1-му іюня 1886 года находилось въ ссудѣ 11,750 р., въ отчетномъ году получено обратно 5,165 р., остается въ ссудѣ къ 1-му іюня 1887 года 6,585 р. в) По счету разныхъ лѣтъ. Къ 1-му іюня 1886 года считалось въ ссудѣ 150,802 р. 45³/₄ к., въ отчетномъ году получено въ уплату 370 р. 91 к., числится къ 1-му іюня 1887 года 150,431 р. 54³/₄ к.

г) По счету корреспондента. Къ 1-му іюня 1886 года считалось въ долгу 3 р. 6 к., въ отчетномъ году еще было выдано 145 р. Итого 148 р. 6 к. Въ отчетномъ году получено въ уплату 118 р. 6 к., числится къ 1-му іюня 1887 года 30 р.

ГІІІ. Счетъ доходовъ. Получено 0/0 на розданный въ ссуду капиталъ: Подъ наличную шерсть 9,859 р. 74 к., подъ будущую шерсть 848 р. 74 к., изъ банковъ по текущему счету 1,047 р. 55 к., за комиссію по продажѣ шерсти 1,625 р. 38 к., за храненіе и страховку шерсти 7,552 р. 83 к., возвращено 0/0 изъ банка за выкупъ до срока 136 р. 12 к., выручено отъ найма пакгаузовъ 3,129 р. 21 к., за мытье шерсти 12,777 р. 30 к., разные доходы 390 р. 62 к. Итого 37,367 р. 49 к.

ГІV. Счетъ расходовъ. На жалованье и расходы по управленію 6,949 р. 1 к., на жалованье и расходы по шерстяному двору 820 р. 63 к., на жалованье, городскія и государственныя повинности по моечному заведенію и страхованіе его 1,495 р. 64 к., уплачено 0/0 государственному банку 702 р. 85 к., уплачено за гербовую бумагу при залогѣ шерсти 11 р. 50 к., уплачено маклерамъ 234 р. 38 к., за застрахованіе шерсти 836 р. 77 к., за гильдейское свидѣтельство на 1887 годъ 882 р. 65 к., возвращено 0/0 за уплатою ссуды до срока 555 р. 25 к., уплачено за наемъ дома и пакгаузовъ 3,500 р., произведено расходовъ по мойкѣ и ремонтъ ея 4,816 р. 66 к., израсходовано матеріаловъ изъ остатка прошлаго года 28 р. 68 к., на пополненіе дефицита по отчету 18⁸⁵/₈₆ года 6,628 р. 19 к. Итого 27,462 р. 21 к. Затѣмъ чистаго дохода 9,905 р. 28 к.

На основаніи Высочайше утвержденныхъ 15 января 1885 года правилъ объ обложеніи торговыхъ и промышленныхъ предпріятій дополнительнымъ сборомъ, три процента изъ чистаго дохода—297 р. 15 к. должны быть внесены въ Харьковское губернское казначейство въ доходъ казны; остающіеся затѣмъ 9,608 р. 13 к. составляютъ чистую прибыль Компаніи. Правленіе полагало бы употребить эту прибыль такъ: раздать въ дивидендъ по три рубля на акцію, что составитъ на 2,625 акцій 7,875 р., а остатокъ прибыли 1,733 р. 13 к. причислить къ запасному капиталу.

Балансъ на 1-е іюня 1887 г.

Дебетъ. Счетъ кассы: Наличными деньгами 1,700 р. 27 к., на текущемъ счету въ 1-мъ Харьковск. Общ. взаимн. кредита 30,300 р., на текущемъ счету во 2-мъ Общ. взаимн. кредита 30,000 р., въ Государ. банкѣ 50,582 р. 50 к., серіями 500 р., растроченные Михайломъ Череватенко 3,500 р., членскій взносъ въ Общ. взаимн. кредита 10 р. Счетъ долговъ: Подъ наличную шерсть 1,701 р. 31 к., подъ обязательства на шерсть 6,585 р., въ долгу за корреспондентомъ 30 р., по счетамъ разныхъ лѣтъ 150,431 р. 54³/₄ к. Счетъ собственности: Не-

движимое имущество 39,306 р. 11¹/₄ к., движимое 1,115 р. 58 к., акции Компаніи 7,617 р. 5¹/₂ к. Счетъ мойки: Матеріалами 1,141 р. 18 к. Итого 324,520 р. 55¹/₂ коп.

Кредитъ. Счетъ капиталовъ: Основной 300,001 р. 66 к., запасный 10,858 р. 97¹/₂ к., Кондратьевская премія 1,000 р. Счетъ долговъ: Нерозданнаго дивиденда 1,911 р. 80 к., невыплачено за акции, вышедшія въ тиражъ погашенія 342 р. 84 к., постороннихъ суммъ 500 р. Счетъ прибыли: Прибыль 1886 г. года 9,905 р. 28 к. Итого 324,520 р. 55¹/₂ к.

Акціонерное Общество „Новая Баварія“ въ Харьковѣ за 1886 годъ.

Правленіе Общества состояло изъ 3-хъ лицъ. Общій приходъ и расходъ суммъ въ 1886 году доходилъ до 342610 руб. 50 к. Капиталовъ Общества къ 1 января 1887 года состояло на 623151 р. 77 к. Имущества разнаго на 699149 р. 37 к. Дѣятельность Общества за 1886 годъ изобразилась полученіемъ прибыли 28365 р. 47 к. При заводѣ состояла больничка съ годовымъ докторомъ, для безплатнаго лѣченія рабочихъ и служащихъ завода, содержаніе которой обошлось Обществу около тысячи рублей.

Общество Водоснабженія и Газосвѣщенія

за время съ 1 іюня 1885 г. по 1 іюня 1886 г.

Харьковскій Газовый Заводъ.

Приходъ: Счетъ газа:			
По частному освѣщенію	21918800 к. ф. Р.	70493.55	
„ городскому „	14744000 „ „ „	24816.32	
Запасъ газа къ 1-му іюня 1886 г.	102900 „ „ „	205.80	
	<u>36765700 к. ф. „</u>		Р. 95515.67
Потеря газа	1248000 „ „		
Домашнее освѣщеніе	450000 „ „		
	<u>38463700 „ „</u>		
*) Коксу произведено	166075 п.		
За исключен. кокса употребл. на топку ретортныхъ печей. 51674 п.			
За исключен. домашняго расхода кокса	9060 „ 60734 „	105341 п. „	11691.06
***) Дегтю произведено	8321 п.		
*) Остатокъ кокса къ 1 іюня 1885 г.		26703 п. Р.	2005.45
Произведено	166075 п.		
0/0 за исключ. кокса употребл. на топку ретортн. печей . 51674 п.			
0/0 за исключ. домашняго расхода кокса	9060 „ 60734 „	105341 „ „	11691.06
Продано		132044 „ Р.	13696.51
		110533 „ „	12620.96
		<u>21511 п.</u>	<u>1075.55</u>
**) Остатокъ дегтя къ 1 іюня 1885 г.		2104 30 ф. Р.	841.90
Произведено	8321 п.		
0/0 за исключ. домашн. расхода дегтя	106 „ 35 8214 05		4014.07
		<u>10318 35</u>	<u>Р. 4855.97</u>

1/0 за исключеніемъ домашн. расхода дегтя.	<u>106 35 ф.</u>	8214 п. 5 ф. „	<u>4014.07</u>
		P.	111220.80
Счетъ найма газомѣрителей		P.	2685.82
Отчислено въ счетъ погашенія имущества заводовъ		„	<u>925.62</u> „ 1760.20
Счетъ частнаго газоустройства			<u>4516.70</u>
		P.	<u>117497.70</u>

Расходъ: Счетъ газа:

Уголь для выдѣлки газа . 230759 п. P.	36581.38		
Матеріалъ для очистителей и запасъ газа къ 1-му іюня 1885 г.	<u>1024.34</u>	P.	37605.72
Счетъ заводскихъ расходовъ.	6780.74		
„ содержанія городского освѣщенія „	5634.99		
„ расходовъ по ремонтамъ	10414.13		
„ содержанія конторы.	13082.78		
„ „ частнаго освѣщенія. „	840.58		
„ страхованія.	<u>2246.60</u>	„	38999.82
Списано: неблагонадежныхъ долговъ . P.	372.29		
„ со счета сооруженія	884.11		
„ „ „ аппаратовъ	1069.31		
„ „ „ главной канализаціи „	26.53		
Отчислено въ счетъ погашенія имущества заводовъ	<u>1679.55</u>		<u>4031.79</u>
Прибыль (перенесена къ общему выводу счета прибыли и убытки).			<u>80637.33</u>
			<u>36860.37</u>
			<u>117497.70</u> P. <u>117497.70</u>

Харьковское общество водоснабженія за 1886 годъ.

Въ годичномъ засѣданіи 14 іюня 1887 года Общество постановило: 1) Въ виду того, что выручка за воду въ 1886 году достигла 88829 р. 95 к., къ авансамъ отъ гг. строителей до суммы гарантированной городомъ въ 100375 р. впредь не прибѣгать. 2) Изъ прибыли, согласно § 15 устава и постановленія общаго собранія 6 ноября 1880 года, отчислить 6250 р., на составленіе фонда погашенія акціонернаго капитала, считая впредь на него по 6% годовыхъ и выдать 30000 р., т. е. по 6 р. на акцію, въ дивидендъ, начавъ уплату 15 іюля 1887 года. 3) Избрать въ директоры: Н. О. Рубана и С. Н. Сучкова, въ кандидаты М. И. Гржибовскаго и въ члены ревизіонной комиссіи В. Н. Биркина и В. А. Эпштейна. 4) Выслушавъ докладъ правленія о положеніи судебного процесса съ городскимъ управленіемъ и о результатахъ судебного осмотра и научныхъ экспертизъ по водопроводному дѣлу, постановлено: несмотря на благоприятныя для Общества водоснабженія заключенія экспертовъ, поручить Правленію общества, по примѣру прежнихъ лѣтъ, не приостанавливая судебного процесса, продолжать мирные переговоры съ городскимъ управленіемъ о скорѣйшемъ окончаніи всѣхъ недоразумѣній, возникшихъ между Обществомъ и городомъ и, если послѣдуетъ соглашеніе, заключить мировую сдѣлку.

Продано.	<u>8112 35</u>	P.	<u>3973.57</u>
Остатокъ дегтя къ 1 іюня 1886 г.	<u>2206 п.</u>		<u>882.40</u>

Свѣдѣнія о дѣйствіи водопровода въ 1886 году.

МѢСЯЦЫ.	Машины работа- ли часовъ.	Средняя ежечасная работа машинъ.	Сдѣлано машин- нами оборотовъ.	Поднято машин- нами воды ве- деръ.	Среднее ежечасное количество поднятой воды.	Продано воды ведеръ.	Процентное отноше- ніе поднятой воды къ проданной.	ВЫРУЧЕНО ЗА ВОДУ			Средняя ежесу- точная продажа воды.	Употреблено удл.	На 1000 ведеръ поднятой воды.	
								Изъ буд- и водое- мовъ.	Съ домовъ.					Итого.
									По водо- мѣру.	По оптовой цѣнѣ.				
Январь	695	22,4	1518188	3415923	110191	2793476	80,8	3046 08	2709 32	1228 29	6983 69	225 28	2435 0,71	
Февраль	648	23,1	1314746	2958178	105650	2621060	88,6	2840 55	2494 05	1218 05	6552 65	234 02	2060 0,69	
Мартъ	754	24,3	1662784	3741264	120700	2801788	74,9	3033 09	2703 94	1267 44	7024 47	226 59	2505 0,67	
Апрѣль	756	25,2	1598852	3597427	119914	2919632	81,1	3141 07	2962 16	1195 85	7229 08	243 30	2430 0,67	
Май	1076	34,7	1990995	4479738	144508	3482483	77,7	3600 05	3893 65	1212 52	8706 22	280 83	3025 0,67	
Іюнь	719	24	1571766	3536473	117882	3040732	86	2997 11	3391 22	1213 50	7601 83	253 39	2640 0,73	
Іюль	733	23,6	1698660	3821985	123290	3063344	80	2932 72	3448 60	1277 04	7658 36	247 04	2780 0,72	
Августъ	696	22,4	1681802	3784054	122066	3281628	86,7	3245 52	3657 41	1301 14	8204 07	264 63	2690 0,71	
Сентябрь	656	21,8	1510118	3397765	113258	2979292	87,7	2880 11	3367 26	1200 86	7448 23	248 26	2440 0,71	
Октябрь	731	23,6	1566732	3525147	113714	2926836	83	2901 40	3133 63	1282 06	7317 09	236 03	2710 0,77	
Ноябрь	671	22,3	1450166	3262873	108760	2766788	84,8	2664 92	2981 62	1270 43	6916 97	230 56	2520 0,77	
Декабрь	694	22,4	1462475	3290569	106147	2854916	88,3	2764 13	3042 43	1330 73	7137 20	230 20	2610 0,82	
	8829	24,1	19027284	42811396	117291	35531980	83	36046 75	37785 29	14997 91	88829 95	243 40	30485 0,71	
Въ 1885 году	8371	22,93	19448588	42008945	115093	33605812	80	37123 88	32062 93	14827 72	84014 53	230 17	28037 0,66	
Противъ 1885 г.: больше	458	1,17	—	802451	2198	1926168	3	—	5722 36	170 19	4815 42	13 23	2448 0,05	
меньше	—	—	421304	—	—	—	—	1077 13	—	—	—	—	—	

Харьковское Общество Взаимнаго

Счетъ ежегодныхъ поступлений преміи и 0/0 пожарныхъ убытковъ и прибыли со врем
по 1 января

Въ какомъ году.	П Р И Х О Д Ъ.				Р А С					
	Страховой преміи и 0/0 на капиталъ.		Другихъ поступле- ній, какъ-то: стра- ховыя досточки, го- рѣлый матеріалъ, городская ссуда и движимое имуще- ство.		В С Е Г О.		Вознаграж- деніе за по- жарные убытки.		Жалованье по управле- нію.	
	РУБЛИ.	КОП.	РУБЛИ.	КОП.	РУБЛИ.	КОП.	РУБЛИ.	КОП.	РУБЛИ.	КОП.
1865	16217	8	319	90	16536	98	2090	—	1458	43
1866	23969	34	30424	48	54393	82	9360	49	2587	50
1867	31415	12	281	15	31696	27	3090	—	2588	33
1868	38065	94	139	30	38205	24	7095	—	2865	40
1869	44667	81	191	10	44858	91	31235	35	2940	6
1870	49609	91	330	22	49940	13	5199	95	3056	6
1871	57195	39	161	—	57356	39	44118	28	4086	66
1872	67112	53	170	30	67282	83	2715	—	4514	84
1873	73697	88	204	—	73901	88	4023	—	4612	—
1874	83043	20	296	—	83339	20	8394	52	4662	—
1875	89953	53	954	60	90908	13	36794	—	4951	99
1876	92124	74	405	—	92529	74	11766	8	5354	29
1877	94212	65	195	—	94407	65	11818	—	5588	70
1878	99840	8	117	—	99957	8	8046	—	5771	—
1879	92043	49	201	—	92244	49	12655	75	5980	—
1880	94615	20	218	80	94834	—	20667	50	7403	50
1881	99725	14	1085	97	100811	11	10695	—	8192	78
1882	106795	87	722	90	107518	77	16254	—	8537	97
1883	115300	27	607	49	115907	76	75971	—	8646	—
1884	120568	85	137	60	120706	45	21252	—	9073	47
1885	126112	16	298	20	126410	36	61451	—	9629	73
1886	125150	88	88	40	125239	28	26141	—	9670	—
Всего.	1741437	6	37549	41	1778986	47	430832	92	122107	73

За 22 года существованія взаимнаго страхованія выдано Обществомъ по
ежегодно 19583 руб. 31½ коп.

**) Въ этой суммѣ заключается капиталъ Императора Александра II 20000
постройку 4-й части. ****) Въ этой суммѣ заключается 10000 руб., данные то
Всѣхъ членовъ къ 1-му января 1887 г. состояло 3097 человекъ.

страхованія имущества отъ огня.

ени открытія дѣйствій Общества Взаимнаго страхованія съ 14 декабря 1864 г. 1886 г.

Х О Д Ъ.		В С Е Г О.		Чистая при- быль за расхо- дами.		Капиталь Общества.		Городская ссуда и капи- таль Импера- тора Александр а II.	
РУБЛИ.	КОП.	РУБЛИ.	КОП.	РУБЛИ.	КОП.	РУБЛИ.	КОП.	РУБЛИ.	КОП.
Уплата 0/0 за город- скую ссуду, канцелар- ские матеріалы, ре- монтъ, награда, храни- леніе 0/0 бумагъ, на пожарную часть, ка- питаль Императора Александра II и проч. предметы.									
778	23 ^{1/2}	4326	66 ^{1/2}	12210	31 ^{1/2}	12310	31 ^{1/2}	—	—
795	4	12743	3	11650	79	23861	10 ^{1/2}	30000	—
3198	36 ^{1/2}	8876	69 ^{1/2}	22819	57 ^{1/2}	46680	68	30000	—
2356	94	12317	34	25887	90	72568	58	30000	—
2626	23	36801	64	8057	27	80625	85	30000	—
1617	19	10873	20	39066	93	119692	78	30000	—
2968	85	51173	79	6182	60	125875	38	30000	—
2843	65	10073	49	57209	34	183084	72	30000	—
3021	63	11656	63	62245	25	245329	97	30000	—
4076	40	17132	92	66206	28	311536	25	30000	—
3336	11	45082	10	45826	3	357362	28	30000	—
*) 34273	12	51493	49	71036	25	428398	53	*) Ссуда воз- вращена въ Городскую Управу.	—
2959	27	20365	97	74041	68	502440	21	—	—
2936	15	16753	15	83203	93	585644	14	—	—
2444	31	21080	6	71164	43	656808	57	Капиталь Императора Александра II.	—
4834	—	32905	—	61929	—	718737	57	—	—
**) 23532	64	42420	42	58390	69	777128	26	20678	89
2032	96	26824	93	80693	84	857822	10	21806	54
2032	64	86649	64	29258	12	887080	22	22771	10
1506	75	31832	22	88874	23	975954	45	23790	32
***) 17666	—	88746	13	37663	63	1013618	8	24820	47
****) 11517	73	47265	73	77973	55	1091591	63	25835	6
134454	21	687394	84	1091591	63	—	—	—	—

жарныхъ убытковъ 430832 руб. 92 коп., средняя цифра которыхъ составляла

руб. **) Въ этой суммѣ заключается 15000 руб. данные Городскому Управленію на му-же Управленію на организацию пожарнаго обоза 4-й части.

Сумское общество взаимнаго страхованія имущества отъ огня
съ 1 февр. 1885 г. по 1 февр. 1886 г.

Общество состоитъ изъ 151 члена, застраховавшихъ свои строенія въ сум-мѣ 1518986 р. 50 коп. Къ 1 февраля 1886 года Общество имѣло денежнаго капитала 24115 р. 80 коп. и разнаго имущества на 112 руб. 20 коп. Въ теченіи отчетнаго года получено страховой преміи, процентовъ на капиталъ и друг., всего 8530 р. 68 коп. Израсходовано 468 р. 30 коп. Чистой прибыли получено 8062 р. 38 коп. Пожаровъ въ теченіи года не было.

Операции кредитныхъ учрежденій Харьковской губерніи за
1886 годъ.

Харьковская Контора Государственнаго Банка.

(Коммерческія операции.)

	Рубли.
Основной капиталъ	300000
Текущихъ счетовъ (состояло)	66694226
Спеціальній текущій счетъ	6399682
Вкладовъ (состояло)	7046713
Учетныхъ векселей *)	9385000
Переучтенныхъ векселей	1970692
Протестовано векселей Харьк. конторы	71934
Всего-же къ 1-му Января 1887 г. не взыскано долговъ по векселямъ Харьк. конторы **)	1011039
Ссудъ подъ соло-векселя	903800
Протестованъ одинъ вексель	29000
Открытый кредитъ по спеціальнымъ счетамъ обезпеченнымъ векселя- ми и 0/0 бумагами	2975782
По особому вексельному счету 1-го Харьк. Общ. взаимн. кред., обезпе- чивающему разрѣшенную ему Государствен. Банкомъ ссуду въ 550000 руб., движеніе векселей выражается въ слѣдующихъ цифрахъ:	
Осталось къ 1 Января 1886 г. на 850555 р.	
Учтено въ теченіи 1886 г. на 2046282 „	2896837
Возвращено на 2046380 „	
Ссудъ подъ залогъ 0/0 бумагъ	1270575
Ссудъ подъ залогъ товаровъ (шерсти и сахара)	709901
Расходъ конторы	42171
Чистая прибыль	27134

*) Въ 1886 г. Конторой учтено векселей на 4910139 р., остальные-же остались отъ предъиду-щаго года и присланы для полученія.

**) Всѣ протестованные векселя списаны на счетъ прибылей и убытковъ своевременно.

Городскіе Общественные банки.

НАЗВАНІЕ ОПЕРАЦІЙ.	Харьковскій.	Бѣлопольскій.	Зміевскій.	Золочевскій.	Изюмскій.	Купянскій.	Славянскій.	Сумскій.	Итого.
	В ъ т ы с я ч а х ъ .								
Основный капиталъ (къ 1-му января 1887 г.)	1300	87	27	13	35	44	47	234	1787
Запасный капиталъ (къ 1-му января 1887 г.)	250	—	—	1	5	2 ^{1/2}	—	10	268 ^{1/2}
Процентныя влады и текущіе счета (состояло)	17820	184	109	42	169	285	101	3811	22521
Учтено векселей	10184	506	221	77	434	357	200	2073	14052
Протестовано векселей (къ 1-му января 1887 г.)	47	13	6	2	1 ^{1/2}	2 ^{1/2}	9	8	89
Текущій спеціальный счетъ подъ обезпеченіе	245	—	—	—	—	—	—	—	245
Выдано ссудъ подъ:									
Процентныя бумаги	1455	4	10	2	24	24	56	484	2059
Товары	1393	—	—	—	—	—	—	—	1393
Драгоцѣнныя вещи	43	—	—	—	1	1 ^{1/2}	6	24	75 ^{1/2}
Строенія	4052	46	1	29	—	9	10	321	4468
Земли	26	13	—	—	1 ^{1/2}	16	1	62	119 ^{1/2}
Чистой прибыли	169	*)	2	—	—	**)	***)	29	200
Расходы по содержанію и управленію	76	3	1 ^{1/2}	2	2 ^{1/2}	5	4	20	114
Отчислено изъ прибылей:									
На благотворительн. цѣли	9	—	—	—	—	—	—	—	9
На городскія надобности	70	—	—	—	—	—	—	—	70
*) Убытка 10,231 р. 94 к.									
**) Убытка 1,439 р. 61 к.									
***) Убытка 12,805 р. 56 к.									

Общій выводъ полученныхъ за время существованія Ха
средѣле

	За		За		За		За	
	1866 г.		1867 г.		1868 г.		1869 г.	
Въ основной капиталъ	4420	51	22297	89	47325	43	67711	84
Въ запасный капиталъ	1105	14	3894	87	5000	—	—	—
На протестованные векселя	—	—	—	—	—	—	—	—
Въ награду директорамъ	—	—	—	—	—	—	7000	—
Александровской больницѣ	—	—	—	—	—	—	1250	—
Благотворительному Обществу	—	—	—	—	1000	—	1000	—
Дѣтскому приюту	—	—	—	—	500	—	500	—
Безплатной школѣ дѣвочекъ	—	—	—	—	500	—	500	—
На учрежденіе Коммерческаго училища	—	—	—	—	3000	—	—	—
На учрежденіе Технологическаго Ин-	—	—	—	—	—	—	—	—
ститута	—	—	—	—	—	—	—	—
На учрежденіе Реального училища	—	—	—	—	—	—	—	—
На учрежденіе Ремесленнаго училища	—	—	—	—	—	—	—	—
На пособіе пострадавшимъ отъ неуро-	—	—	—	—	—	—	—	—
жая жителямъ Самарской губ.	—	—	—	—	—	—	—	—
Въ распоряженіе кунеческаго общества,	—	—	—	—	—	—	—	—
для пособія бѣднымъ	—	—	—	—	—	—	—	—
На постройку и содержаніе госпиталь-	—	—	—	—	—	—	—	—
ныхъ барачковъ	—	—	—	—	—	—	—	—
Въ распоряженіе Общества Краснаго	—	—	—	—	—	—	—	—
Креста	—	—	—	—	—	—	—	—
Безплатной лѣчебницѣ Медицинскаго	—	—	—	—	—	—	—	—
Общества	—	—	—	—	—	—	—	—
Обществу призрѣнія безпріютн. сиротъ	—	—	—	—	—	—	—	—
На устройство дѣтской больницы	—	—	—	—	—	—	—	—
На покупку мѣста Технологическому	—	—	—	—	—	—	—	—
Институту	—	—	—	—	—	—	—	—
На постройку городской больницы, въ	—	—	—	—	—	—	—	—
возвратъ занятыхъ изъ кунеч. капит.	—	—	—	—	—	—	—	—
Въ распоряженіе Городскаго Общества.	—	—	—	—	—	—	—	—
Итого	5525	64	26192	76	57325	43	77961	84

рьковского Городского Купеческого Банка прибылей и ра-
не оныхъ.

За 1870 г.	За 1871 г.	За 1872 г.	За 1873 г.	За 1874 г.	За 1875 г.	За 1876 г.	За 1877 г.
93878	136359 66	137822 45	150184 22	185000	100000	40000	—
—	—	—	—	—	—	10000	22000
—	—	5000	22860 67	36466 75	45436 38	35680 89	90018 22
—	—	10000	10000	10000	10000	10000	10000
5000	5000	5000	5000	5000	5000	7000	5000
1000	1000	1000	1000	1000	1000	1000	1000
500	500	500	500	500	500	500	500
500	500	500	500	500	500	500	500
—	—	—	—	—	—	—	—
—	—	—	—	—	—	10000	10000
—	—	—	10000	—	15000	20676 85	—
—	—	—	—	—	—	—	—
—	—	—	3000	—	—	—	—
—	—	—	—	—	—	2000	2000
—	—	—	—	—	—	25000	46000
—	—	—	—	—	—	25000	—
—	—	—	—	—	—	—	3000
—	—	—	—	—	—	—	3000
—	—	—	—	—	—	—	5607
—	—	—	—	—	—	—	11043 40
—	—	—	—	—	—	—	3500
—	—	—	—	—	—	—	—
100878	143359 66	159822 45	203044 89	238466 75	177436 38	187357 74	213168 62

	За		За		За	
	1878 г.		1879 г.		1880 г.	
Въ основной капиталъ	—	—	—	—	—	—
Въ запасный капиталъ	8000	—	30000	—	30000	—
На протестованные векселя	125552	37	102235	94	137173	96
Въ награду директорамъ	10000	—	—	—	—	—
Александревской больницѣ	5000	—	5000	—	5000	—
Благотворительному Обществу	1000	—	1000	—	1000	—
Дѣтскому Приюту	500	—	500	—	500	—
Безплатной школь дѣвочекъ	500	—	500	—	500	—
На учрежденіе Коммерческаго училища	—	—	—	—	—	—
На учрежденіе Технологическаго Института	10000	—	10000	—	10000	—
На учрежденіе Реального училища	—	—	—	—	—	—
На учрежденіе Ремесленнаго училища	—	—	—	—	26889	40
На пособіе пострадавшимъ отъ неурожая жителямъ Самарской губ	—	—	—	—	—	—
Въ распоряженіе купеческаго общества, для пособія бѣднымъ	2000	—	2000	—	2000	—
На постройку и содержаніе госпитальныхъ баракъ	—	—	—	—	—	—
Въ распоряженіе Общества Краснаго Креста	—	—	—	—	—	—
Безплатной лѣчебницѣ Медицинскаго Общества	—	—	—	—	—	—
Обществу призрѣнія безпріютныхъ сиротъ	—	—	—	—	—	—
На устройство дѣтской больницы	—	—	—	—	—	—
На покупку мѣста Технологическому Институту	—	—	—	—	—	—
На постройку городской больницы, въ возвратъ занятыхъ изъ купеческ. капитал.	—	—	—	—	—	—
Въ распоряженіе Городскаго Общества	26087	85	64773	47	58557	58
Итого	188640	22	216009	41	271620	94

За 1881 г.		За 1882 г.		За 1883 г.		За 1884 г.		За 1885 г.		За 1886 г.		ВСЕГО.
—	—	—	—	—	—	—	—	—	—	—	—	985000
50000	—	90000	—	50000	—	80000	—	70000	—	90000	—	640000
86368	01	65797	36	41371	11	110509	54	84235	46	47352	69	1036059 35
—	—	—	—	—	—	—	—	—	—	—	—	77000
5000	—	5000	—	5000	—	5000	—	5000	—	5000	—	88250
1000	—	1000	—	1000	—	1000	—	1000	—	1000	—	19000
500	—	500	—	500	—	500	—	500	—	500	—	9500
500	—	500	—	500	—	500	—	500	—	500	—	9500
—	—	—	—	—	—	—	—	—	—	—	—	3000
—	—	—	—	—	—	—	—	—	—	—	—	50000
—	—	—	—	—	—	—	—	—	—	—	—	45676 85
34434	75	40290	34	—	—	—	—	—	—	—	—	101614 49
—	—	—	—	—	—	—	—	—	—	—	—	3000
2000	—	2000	—	2000	—	2000	—	2000	—	2000	—	22000
—	—	—	—	—	—	—	—	—	—	—	—	71000
—	—	—	—	—	—	—	—	—	—	—	—	25000
—	—	—	—	—	—	—	—	—	—	—	—	3000
—	—	—	—	—	—	—	—	—	—	—	—	3000
—	—	—	—	—	—	—	—	—	—	—	—	5607
—	—	—	—	—	—	—	—	—	—	—	—	11043 40
—	—	—	—	—	—	—	—	—	—	—	—	3500
78738	99	62161	35	95302	15	60139	94	68658	51	70899	85	585319 69
258541	75	267249	05	295673	26	259649	48	231893	97	217252	54	3797070 78

Изъ запаснаго капитала перечислено въ основной 300,000 рублей.

Общества взаимнаго кредита.

НАЗВАНІЕ ОПЕРАЦІЙ.	1-е Харь- ковское.	2-е Харь- ковское.	Общ. при- кащиков.	Общ. горно- промышлен- никовъ.	Измское.	Лебедин- ское.	Сумское.	ИТОГО.
	ВЪ ТЫСЯЧАХЪ.							
Оборотный (основной) капиталъ къ 1 января 1887 года	171	179	119 ^{1/2}	25	25	56	130	765 ^{1/2}
Запасный (резервный) капиталъ къ 1 января 1886 года	—	37	59	—	21	13	37 ^{1/2}	167 ^{1/2}
Процентныхъ вкладовъ (состояло) .	1073	1567	3240	24 ^{1/2}	159	435	903	7401 ^{1/2}
Текущихъ счестовъ (состояло) .	1989	4163	1458	126	148	146	1467	9497
Займы въ Государственномъ и друг. банкахъ	2599	—	50	330	132	21	—	3132
Учено векселей	3102	2306	1602	261	550	838	2233	10892
Протестованныхъ векселей къ 1-му января 1887 года	31	13	2	2	11	7	28	94
Текущій счетъ подъ обезпеченіе .	463	1446	850	75	—	—	138	2972
Суды подъ залогъ 0/0 бумагъ . .	153	1236	962	—	15	103	274	2743
" " " драгоцѣнныхъ вещей и товаровъ	—	80	748	9	3 ^{1/2}	—	—	840 ^{1/2}
Расходы правленія	33	24 ^{1/2}	31	4	5 ^{1/2}	4	14	116
Чистой прибыли	нѣт.	35	54	нѣт.	2	11	11	113

Акціонерныя Банки *).

Харьковскій Торговый банкъ къ 1 января 1887 года.

А К Т И В Ъ.

I. Касса (государст. кредитныя билеты и разнѣнная монета). Остатокъ къ 1 января 1887 г.	180703	87
II. Текущій 0/0 счетъ въ Харьк. конторѣ государств. банка. Остатокъ къ января 1887 г.	743701	81
III. Безъ 0/0 текущ. счетъ въ Харьк. конторѣ госуд. банка по переучету. Остатокъ къ 1 января 1887 года	187593	16
IV. Учетъ векселей имѣющихъ не менѣе 2-хъ подписей. Остатокъ къ 1 января 1887 г.	2180461	40
V. Учетъ вышедшихъ въ тиражъ цѣнныхъ бумагъ и купоновъ. Остатокъ къ 1 января 1887 г.	140449	—
VI. Суды подъ залогъ. Остатокъ къ 1 января 1887 года.		
а) подъ залогъ 0/0 бумагъ:		
гарантированныхъ . . . С. Р.	136305	—
негарантированныхъ	4608685	50
б) подъ залогъ товаровъ	620293	24
	5365283	74
VII. Процентныя бумаги, принадлежащія банку. Остатокъ къ 1 января 1887 года:		
гарантированныхъ . . . С. Р.	20303	—

*) Свѣдѣній объ операціяхъ Харьковскаго отдѣленія Волжско-Камскаго коммерческаго банка не получено.

негарантированныхъ . . . „ 408 50 20711 50
 процентовъ на нихъ 172 50

20884 —

VIII. Корреспонденты банка. Остатокъ къ 1 января 1887 года.

1) по ихъ счетамъ (Loro)

а) кредиты обеспеченные:

1) цѣнными бумагами на комиссиі . . . 275604 25

2) товарами и торгов. обязательств. . . 961640 79

б) бланковые кредиты (переводы оплач.) . . 691521 87

2) по счетамъ банка (Nostro)

а) свободныя суммы въ распоряженіи банка . 17326 90

б) векселя у корреспондентовъ 2442 68

1948536 49

IX. Просроченныя ссуды. Остатокъ къ 1 января

1887 года. 30688 —

X. Расходы подлежащія возврату. Остатокъ къ 1-му

января 1887 года 8775 35

XI. Переходящія суммы. Уплаченные на 1887 годъ

проценты по переучету и перезалогу 57864 12

Векселя на комиссиі 57719 —

Разныя 265843 60

381426 72

11188503 54

П А С С И В Ъ.

I. Складочный капиталъ. 10000 акцій по 100 руб. 1000000 —

II. Запасный капиталъ. Перенесено на 1 января

1887 года 403753 46

III. Вклады. Остатокъ къ 1 января 1887 года.

1) на текущія счеты: 1922369 34

2) безсрочные 937429 44

3) срочные 2120207 19

4980005 97

IV. Переучтенныя векселя и торговыя обязательства.

Остатокъ къ 1 января 1887 года 797995 94

V. Перезалогъ цѣнныхъ бумагъ. Остатокъ къ 1 ян-

варя 1887 года 2398700 —

VI. Корреспонденты банка. Остатокъ къ 1 января

1887 года:

1) по ихъ счетамъ (Loro)

а) свободныя суммы въ распоряж. корресп. . 57263 24

б) векселя на комиссиі 59169 56

2) по счетамъ банка (Nostro)

суммы, оставшіяся за банкомъ (перев. выд.) . 866087 21

982520 01

VII. Невыплаченный по акціямъ банка дивидендъ.

1) За 1881, 1882, 1883, 1884 и 1885. Остатокъ

къ 1 января 1887 года 5421 05

2) За 1886 годъ. Перенесено на 1 января 1887 г. . 102600 — 108021 05

VIII. Проц., подлежащ. уплатѣ по вкладамъ по 1887 г.:

а) на текущія счеты 35517 64

б) срочнымъ и безсрочнымъ 155482 62

191000 26

IX. Полученныя проценты и комиссиі на 1887 годъ.

Отчислено по статьямъ: 13, 14, 15 77337 86

Недѣлимый остатокъ прибыли отъ 1886 года . . 38 24

77376 10

X. Переходящія суммы. Векселя на безъ %о текущемъ

счетѣ въ Х. К. Г. Б. 187593 16

Суммы отчисленныя по § 64 устава:

Членамъ правленія за 1886 годъ 20182 62

Служащимъ банка	293 14	
Фондъ на образ. эмеритальной кассы служ. банка.	28204 16	
Разныя	10977 60	247250 68
XI. Государ. 5 ⁰ / ₀ сборъ отъ денежныхъ капиталовъ.		
Перенесено на 1 января 1887 года		1880 07
		11188503 54
Вкладовъ на храненіи . . . С. Р.	174050.	

Ипотечныя банки.

Харьковскій Земельный.

Въ 1886 году выдано банкомъ вновь ссудъ: земельныхъ 10814100 руб. городскихъ 2577400. Погашено срочными и досрочными взносами: земельныхъ 10970675, и городскихъ 995300 руб. За вычетомъ сказаннаго погашенія общая сумма ссудъ къ 1-му января 1887 года состоитъ изъ 49687225 руб. Эти цифровыя данныя показываютъ, что дѣятельность банка и въ прошедшемъ году не только не сократилась, но, напротивъ, увеличилась. Изъ всѣхъ пятнадцати лѣтъ, въ которыя дѣйствуетъ банкъ, минувшій годъ можетъ быть названъ одинъ изъ самыхъ дѣятельныхъ потому, что въ прошломъ году открылъ свои дѣйствія Дворянскій банкъ (а ранѣе того, какъ извѣстно, и Крестьянскій). Переходъ дворянскихъ имѣній въ Дворянскій банкъ, продажа имѣній при содѣйствіи Крестьянскаго банка и поступленіе новыхъ заемщиковъ на мѣсто выбывшихъ—утроило работу.

Въ 1886 году былъ произведенъ четвертый выпускъ акцій, на сумму 450000 руб. и въ концѣ года произведена акціонерами полная оплата этихъ акцій. Выпускъ акцій вынуждался необходимостью, въ видахъ усилившейся выдачи ссудъ. Въ прошломъ же году банкъ входилъ къ г. Министру Финансовъ съ ходатайствомъ о разрѣшеніи выдавать ссуды на болѣе продолжительные сроки подъ залогъ земель и городскихъ недвижимыхъ имуществъ, а также и о дарованіи заемщикамъ тѣхъ льготъ, которыя допущены впервые Дворянскимъ банкомъ. Ходатайства эти удовлетворены полностью. Выдача ссудъ на новые сроки была начата со второй половины прошлаго года; съ того же времени вступили въ дѣйствіе и новыя правила о льготахъ.

Поступленіе платежей шло болѣе или менѣе удовлетворительно. Многіе заемщики воспользовались новыми льготами.

Подвергнуто было публикаціямъ, за невзносъ срочныхъ платежей, земельныхъ имѣній 269 и городскихъ недвижимыхъ имуществъ 326. Дѣйствительной продажѣ подвергнуто было 5 земельныхъ имѣній и 12 городскихъ недвижимыхъ имуществъ. На проданныхъ земельныхъ имѣніяхъ числилось капитальнаго долга 63347 руб. 14 коп., сверхъ того выручено 16791 руб., 03 к.; на городскихъ имуществвахъ числилось капитальнаго долга 199367 руб. 37 к., сверхъ этой суммы выручено 3744 руб. 70 коп. Осталось за Банкомъ одно земельное имѣніе въ 355 десят., на сумму 13732 руб. 93 коп. и 8 городскихъ имуществъ, на сумму 61462 руб. 49 коп. Изъ этихъ имѣній, земельное имѣніе запродало крестьянамъ безъ убытка; изъ городскихъ—продано 6, при чемъ понесено убытка лишь 1652 руб. 14 коп. (два имущества продано съ прибылью 57 руб.); остаются непроданными два дома въ г. Орлѣ съ капитальнымъ долгомъ 39513 руб. 42 коп.

Банкъ достигъ наконецъ того, что суммы, списанныя на покрытіе убытковъ по имѣніямъ, оставшимся за Банкомъ, покрываютъ всѣ убытки.

Частныхъ продажъ владѣльцами заложенныхъ имѣній было произведено 296, вторыхъ закладныхъ 282, а съ совершенными въ прежніе годы, теперь вторыя закладныя лежатъ на 2349 имѣніяхъ.

Прибыль Банка, за списаніемъ отнесенныхъ въ потери 126023 руб. 09 коп., состоитъ изъ 755811 руб. 74 коп., а за отчисленіемъ, согласно Устава

Банка, въ запасный капиталъ, учредителямъ, Членамъ Правленія, Оцѣночной Коммиссiи и служащимъ, предположено выдать въ дивидендъ по 13⁰/₀ или 26 руб. на акцію первыхъ трехъ выпусковъ, и по 4 р. 36 к. на акцію 4 выпуска.

Запасный капиталъ получилъ въ прошломъ году приращеніе въ 120155 руб. 30 коп. и состоитъ теперь въ суммѣ 650944 руб. 46 коп.

Къ 1 Января 1887 г. по Харьковской губерніи состояло въ залогѣ въ Харьковскомъ Земельномъ банкѣ: 712 имѣній, заключающихъ въ себѣ 760721 десят. земли, подъ которыя выдано по номинальной цѣнѣ закладныхъ листовъ 7735800 руб. Въ томъ числѣ: въ теченіи 1886 года принято въ залогъ: 132 имѣнія, заключающихъ 89656 десятинъ земли, а выдано подъ нихъ 2388100 рублей. Погашены ссуды: въ 1886 году по 97 имѣніямъ, заключающимъ 71881 десят. земли и состоявшихъ въ залогѣ въ суммѣ 1822300 руб. Краткосрочныхъ ссудъ по имѣніямъ въ Харьковской губерніи выдаваемо не было.

Въ 1886 году не было продано съ публичныхъ торговъ ни одно имѣніе въ Харьковской губерніи.

Харьковское отдѣленіе Общества Взаимнаго поземельнаго кредита.

Общая свѣдѣнія о движеніи залоговъ по Харьковскому Округу за 188⁵/₆ годъ.

	Число имѣн.	Количество земли.	Оцѣнка.	ССУДА.		
				Металлическ.	Кредитная.	Краткосрочная.
Къ 1-му іюля 1885 года состояло заложенныхъ въ Обществѣ имѣній по Харьковскому Округу *)	477	362316	18451438	7192475	995700	802925
Въ теченіи года вновь принято въ залогъ	2	1649	108500	2500	49000	13020
Выдано дополнительныхъ ссудъ: По переоцѣнкѣ 20 имѣній съ увеличеніемъ оцѣнки	—	—	456252	—	262100	10900
Недоданныхъ ссудъ до 50 ⁰ / ₀ съ оцѣнки имѣнія съ курсовыми разницями	—	—	—	500	11700	36103
Конвертировано изъ металлическихъ ссудъ	—	—	—	—	3000	—
Увеличилось число имѣній отъ раздѣла ихъ на части (4 имѣнія на 11 частей)	7	—	—	—	—	—
Увеличилось земли при движеніи залоговъ	—	81	—	—	—	—
Итого	486	364046	19016190	7195475	1321500	862948
Въ теченіи года выкуплено имѣній и погашено ссудъ	19	20016	1018500	371700	77400	77050
Освобождено отъ залога безъ взноса ссуды и уменьшилось при движеніи залога	—	74	—	—	—	—
Соединено 4 имѣнія въ два	2	—	—	—	—	—
Конвертировано въ кредитную ссуду	—	—	—	2500	—	—
Итого	21	20090	1018500	374200	77400	77050
Затѣмъ на 1-е іюля 1886 года состоитъ въ залогѣ имѣній	465	343956	17997690	6821275	1244100	785898

*) Остатокъ взятъ новый на основаніи исправленныхъ свѣдѣній о залогахъ Правленіемъ.

Вѣдомость объ имѣніяхъ, состоящихъ въ залогъ Общества, съ подраздѣленіемъ ихъ по уѣздамъ за 1885/6 годъ.

НАЗВАНІЕ УѢЗДОВЪ.	Число имѣній	Колличество дѣсятинъ земли.	Оцѣнка имѣній.	Выданная долгосрочн. ссуда.		Приходится среднимъ числомъ.			Процентное отношеніе суммъ ссудъ каждаго уѣзда къ общей суммѣ ссудъ.				
				Металлическая.	Кредитная.	На заложенное имѣніе.	На каждую десятину.	Оцѣнка.					
1 Изюмскій	100	98157	4252126	1601100	279200	1880300	42521	18803	43	32	19	15	23,32
2 Купянский	97	46355	1784300	712300	75600	787900	18394	8122	38	49	16	99	9,76
3 Зміевскій	56	34608	1786215	668300	148000	816300	31896	14577	51	61	23	58	10,12
4 Богодуховскій	43	26730	1904970	735300	173700	909000	44301	21139	71	26	34	—	11,27
5 Волчанскій	46	44779	2263029	915075	89300	1004375	49196	21834	50	53	22	43	12,45
6 Харьковскій	33	13024	1113100	372700	149000	521700	33730	15809	85	46	40	05	6,47
7 Лебединскій	32	23575	1561740	536100	149400	685500	48804	21422	66	24	29	07	8,50
8 Старобѣльскій	21	23022	799635	332300	11400	343700	38078	16366	34	73	14	93	4,26
9 Сумскій	17	21352	1724330	593900	140500	734400	101431	43200	80	75	34	39	9,10
10 Валковскій	14	8668	525495	246900	600	247500	37535	17078	60	62	28	55	3,08
11 Ахтырскій	6	3686	282750	107300	27400	134700	47125	22450	76	71	36	54	1,67
Итого	465	243956	17997690	6821275	1244100	8065375	38704	17345	52	32	23	44	

По размѣру выданныя ссуды распределяются такъ.

ссудъ болѣе 100000 руб.	выдано	металлическихъ	Кредитныхъ
" отъ 50000 "	100000	"	16
" " 20000 "	50000	"	87
" " 10000 "	20000	"	99
" " 5000 "	10000	"	105
" " 2000 "	5000	"	114
" менѣе 2000 "	выдано	"	41
Итого	465	465	108

Свѣдѣніе о дѣятельности въ 1886 году сберегательныхъ кассъ, открытыхъ при уѣздныхъ казначействахъ Харьковской губерніи.

По какой сберегательной кассѣ.	Къ 1 Января 1886 г. состоял.		Въ 1886 году поступило.		Въ 1886 году вышло.		Къ 1 Января 1887 г. осталос.	
	Число вкладч.	Н а сумму.	Число вкладч.	Н а сумму.	Число вкладч.	Н а сумму.	Число вкладч.	Н а сумму.
		РУБЛН. К.		РУБЛН. К.		РУБЛН. К.		РУБЛН. К.
По Валковской . . .	101	10584 82	111	37095 93	52	12260 6	160	35420 69
„ Богодуховской . . .	52	5283 91	55	12174 81	21	4813 22	86	12645 50
„ Ахтырской . . .	117	19284 94	120	44085 75	50	24129 97	187	39240 72
„ Лебединской . . .	44	3779 71	59	10484 5	17	3033 10	86	11230 66
„ Сумской . . .	86	14343 2	157	36541 56	50	15684 43	193	35200 15
„ Зміевской . . .	83	12039 61	71	19932 53	12	11258 48	142	20713 66
„ Волчанской . . .	88	11091 10	92	24304 57	27	8068 74	153	27326 93
„ Куянской . . .	98	7795 83	100	30259 71	26	14346 25	172	23709 29
„ Изюмской . . .	52	6950 40	63	11236 94	32	5814 61	83	12372 73
„ Старобѣльской . . .	69	8044 17	109	25378 19	15	6618 42	163	26803 94
Итого . . .	790	99197 51	937	251494 4	302	106027 28	1425	244664 27

П Р И Б А В Л Е Н І Е .

Харьковская частная женская Воскресная школа, открытая 22 марта 1870 года. *)

1) Цѣль школы—толковое обученіе грамотѣ тѣхъ, кто поступилъ въ школу неграмотнымъ, и сообщеніе дальнѣйшихъ свѣдѣній тѣмъ, кто окончилъ ежедневную школу и желаетъ продолжать учиться.

2) Обученіе въ школѣ безплатное, причѣмъ ученицы пользуются школьными учебными пособіями въ классѣ и правомъ брать на домъ книги для чтенія изъ школьной бібліотеки.

3) Въ школѣ обучаются ежегодно около 300 ученицъ, возрастомъ отъ 10—40 лѣтъ и болѣе.

4) Курсъ обученія въ школѣ неограниченъ, т. е. ученица, поступающая въ школу, пользуется правомъ оставаться въ ней нѣсколько лѣтъ сряду.

5) Правомъ поступать въ школу пользуются только такія лица, которыя по тѣмъ или другимъ причинамъ не могутъ обучаться въ ежедневной школѣ.

6) При школѣ имѣется музей, заключающій въ себѣ модели, атласы, глобусы, картины для нагляднаго обученія, а также ученическая и учительская бібліотека.

7) Въ школѣ устраиваются два ежегодно школьныхъ праздника: елка и молебствіе; послѣднее бываетъ въ день годовщины открытія школы, при чемъ каждая ученица получаетъ по книгѣ. На обоихъ праздникахъ поетъ хоръ ученицъ, обучившихся пѣнію въ Воскресной же школѣ.

8) Распорядительницей школы состоитъ Х. Д. Алчевская; законоучителемъ—священникъ О. Стефанъ Любицкій, преподающій безвозмездно со дня открытія школы, и до 60 учительницъ, обучающихъ въ школѣ безплатно.

9) Харьковская Воскресная школа имѣетъ свой собственный капиталъ и затрачиваетъ на школьные расходы проценты съ него (отъ 300 до 400 р. въ годъ).

*) Подробную характеристику школы см. „Семья и Шк. 1877 г. т. II стр. 187 и „Школа и Общество“ С. И. Миропольскаго.

ОТДѢЛЪ VI. МЕДИЦИНСКІЙ.

Адресы врачей города Харькова.

- Александровъ* Владиміръ Степановичъ. Сумская ул., собств. домъ.
Акименко Николай Семеновичъ. Мало-Нѣмецкая, собств. домъ.
Алексѣевъ Ѳома Константиновичъ. Рыбная ул., д. Голевой. Приемъ отъ 8—10 и отъ 4—6. (Нервные, душевные и женскія болѣзни).
Алферовъ Сергій Петровичъ. Ярославская ул., д. Аглинцовой № 2-й.
Андіонъ Николай Павловичъ. Воскресенская ул., собств. д. № 24-й. Приемъ отъ 8—10 ч. утра. (Хирургическія болѣзни).
Анучинъ Викторъ Николаевичъ. Въ зданіи военнаго госпиталя.
Афошенко Николай Ивановичъ. Рыбная ул. № 21-й. (Дѣтскія болѣзни).
Баньковский Северіанъ Георгіевичъ. Старомосковская улица, д. № 30. Приемъ отъ 4—6 ч. вечера.
Бартеневъ Леонидъ Леонидовичъ. Б. Сумская, д. Бутова № 10-й.
Барабашевъ Павелъ Николаевичъ. Рымарская улица, д. Шагаева. Приемъ ежедневно отъ 1—3 ч. дня. (Глазныя болѣзни).
Барскій Ѳедоръ Яковлевичъ. Московская ул., д. Шенвальдъ.
Беллинъ Эмилій Ѳедоровичъ. Николаевская площ., д. Добрынина. Приемъ ежедневно отъ 8—10 ч. утра и отъ 5—6 ч. вечера.
Бергъ Леонидъ Геронимовичъ. Дворянская улица, городской домъ. Приемъ больныхъ дѣтей ежедневно отъ 12—1 ч. дня.
Бобинъ Владиміръ Павловичъ. Нѣмецкая улица, д. № 14-й. (Лѣчебница). Приемъ отъ 4—6 ч. веч. (Внутреннія болѣзни).
Бобинъ Павелъ Павловичъ. Московская ул., № 12-й. Приемъ отъ 9—11 ч. утра и отъ 4—6 ч. вечера. (Женскія и внутреннія болѣзни).
Брауде Борисъ Марковичъ. Екатеринославская ул., д. Базилевского № 6-й. Приемъ отъ 9—11 ч. утра и отъ 4—6 ч. веч. (Ушныя, горловыя и кожныя болѣзни).
Брукъ Фани Абрамовна. Вознесенская ул., д. Шкаффа. Приемъ отъ 12—1 ч. дня. (Дѣтскія болѣзни).
Бруевъ Александръ Яковлевичъ. Екатеринославская ул., д. № 29-й.
Вилкомирскій Иннолиту Осиповичъ. Рыбный базаръ, домъ Деревянкина № 6-й.
Виноградскій Иванъ Александровичъ. Петинская ул., соб. домъ № 17-й.
Волинъ Василій Павловичъ. Старомосковская ул., д. Горловой № 26-й.
Волыяскій. Уг. Ярославской и Конторской № 1-й. Приемъ отъ 9—12 и 5—7 ч. (Сифилисъ и мочеполовыя болѣзни).
Вышинскій Левъ Михайловичъ. Конторская ул., домъ № 6-й. Приемъ отъ 4—6 ч. ежедневно, кромѣ воскресенья. (Внутреннія болѣзни).
Гагенторнъ Владиміръ Давыдовичъ. Николаевская ул., д. Штейфона № 20. Приемъ ежедневно отъ 3—5 час. (Преимущественно дѣтскія болѣзни).
Гагаринъ Николай Васильевичъ. Чернышевская ул., д. № 9-й. (Глазная клиника).
Германъ. Хирургическая клиника.
Гаузъ Фердинандъ Васильевичъ. Садовая ул., соб. д. № 1-й.
Герценштейнъ Ульрихъ Леоновичъ. (Глазныя болѣзни). Военно-Медицинское Управленіе.

Гинзбургъ Маркъ Давыдовичъ. Николаевская ул., собств. д. № 1. Приемъ съ 8^{1/2} до 9^{1/2} ч. утра и съ 3 до 4 ч. веч. (Женскія болѣзни).

Гиршманъ Леонардъ Леопольдовичъ. Ново-Мало-Сумская ул., собств. домъ № 13. (Профессоръ офталмологін Н. Х. У.). Приемъ отъ 4 до 6 ч. вечера.

Глинскій Алексій Григорьевичъ. Ново-Мало-Сумская ул., соб. д.

Грабовскій Михаилъ Ивановичъ. Земская Губернская Больница.

Гринбергъ Григорій Моисеевичъ. Старо-Московская ул., д. Карпова. Приемъ отъ 12 до 2 часовъ дня. (Акушерскія, женскія и дѣтскія болѣзни).

Госъевъ Лазарь Акимовичъ. Сумская ул. № 14.

Грубе Вильгельмъ Федоровичъ. (Профессоръ хирургін Н. Х. У.). Классическій пер. д. Дувина № 2. Приемъ отъ 5 до 7 ч. вечера ежедневно, а по воскресеньямъ и праздничнымъ днямъ отъ 10—11 ч. утра.

Гуляевъ Иванъ Петровичъ. Ново-Мало-Сумская ул., д. Гинша.

Даниловъ Илья Ильичъ. Москалевская ул., д. № 3.

Данилевскій Михаилъ Яковлевичъ. Сумская ул., д. Полюты № 36.

Данилевскій Константинъ Яковлевичъ. Сумская ул., д. № 36. (Первыя болѣзни и электротерапия).

Данилевскій Григорій Яковлевичъ. Сумская ул., д. Полюты № 36.

Денисовъ Михаилъ Адриановичъ. Нѣмецкая ул., д. Яковлевой № 3.

Державинъ Василій Егоровичъ. Ново-Мало-Сумская ул., д. Покровской № 8.

Дзичковскій Людвигъ Михайловичъ. Въ зданіи Губернской земской больницы.

Дракинъ Иванъ Николаевичъ. Кузнечная ул., д. № 12.

Доброславскій Иванъ Васильевичъ. Клочковская ул., № 62.

Дубровъ Исаакъ Яковлевичъ. Конторская ул., д. Холявиной № 38.

Дудукаловъ Алексій Ивановичъ. Михайловская пл., собств. д. № 10. Приемъ больныхъ отъ 8 до 11 часовъ утра.

Дынинъ Д. А. Сумская № 44.

Дюковъ Евграфъ Яковлевичъ. Чернышевская № 9. (Глазная клиника).

Жебуневъ Михаилъ Ивановичъ. Ново-Мало-Сумская ул., д. № 9. Приемъ отъ 9—11 ч. утра и отъ 5—6 ч. вечера.

Зарубинъ Иванъ Кондратьевичъ. Конторская ул., собств. д. № 3. Приемъ больныхъ отъ 5—7 вечера.

Золотаревская. Конторская, д. быв. Григоросудо.

Захаржевскій Николай Игнатьевичъ. Московская ул., д. № 23. Приемъ отъ 9 до 11 ч. утра и отъ 5—7 веч. (Внутреннія и мочеполовыя болѣзни).

Ивановъ Силуанъ Васильевичъ. Харинскій пер., д. Хариной.

Киселевъ Дмитрій Ивановичъ. Черноглазовская ул., собств. д. № 7. Приемъ отъ 8—10 ч. ут. и отъ 5—6 ч. веч. (Внутреннія болѣзни).

Кислиценко Тимофей Тимофеевичъ. Ярославская, д. Мечниковой № 26. Приемъ отъ 9 до 10 ч. ут. и отъ 4—6 ч. веч. (Внутреннія болѣзни).

Клейнбергъ Юлій Васильевичъ. Москалевская ул., д. Горобцовой № 26.

Ковалевскій Павелъ Ивановичъ. Михайловская площ., д. фонъ-Галлеръ. Приемъ отъ 4—6 ч. веч. (Душевыя и первыя болѣзни).

Колпачки Иванъ Марковичъ. Нѣмецкая, № 16 д. Шретеръ. (Дѣтскія болѣзни). Приемъ отъ 9—11 ч. у. и отъ 5—6 ч. веч.

Кононенко Дмитрій Адриановичъ. Уголь Рождественской и Конторской д. Буревича № 2. Приемъ отъ 3—5 пополудни.

Коланъ Абрамъ Леонтьевичъ. Рождественскій пер. № 9. Приемъ отъ 9 до 11 и отъ 4 до 6. (Внутреннія и женскія болѣзни).

Костенко Евтихій Никитичъ. Клочковская ул., собств. д. № 1.

Кравцовъ Петръ Ивановичъ. Большая-Сумская д. № 7. Приемъ отъ 8—10 утра, а въ воскресенье и четвергъ отъ 6—8 ч. веч.

Коланъ. Московская, д. № 8. (Массажъ и шведская гимнастика).

Клементьевъ. Терапевтическая клиника.

Клейфъ Софья Давыдовна. Московская ул., д. Кемпера. (Женскія болѣзни).

Коноповъ, Чеботарская № 37. Приемъ отъ 11—1 ч. и отъ 6—7^{1/2} веч. (кромя Воскр.). Мочеполовыя болѣзни.

- Кремянскій* Яковъ Семеновичъ. Садовая ул. соб. д. № 6. (Внутреннія болѣзни).
- Крыло* Владиміръ Платоновичъ. Екатеринославская ул. д. Коробьина № 30.
- Кузнецовъ* Александръ Харитоновичъ. Сумская ул., д. Рубинштейна № 7.
- Пріемъ отъ 9 до 11 ч. утра, а въ среду и пятницу отъ 5—6 ч. вечера. (Внутреннія, болѣзни кожи и сифилисъ).
- Кульчицкій* Николай Константиновичъ. Рымарская ул., д. Шагаева № 3.
- Кучинъ* Константинъ Захаровичъ. Дмитріевская ул., д. Ѳедоровскаго № 17.
- Лашкевичъ* Валеріанъ Григорьевичъ. Екатеринославская ул., д. Егорьева № 10. Пріемъ отъ 9—11 ч. утра ежедневно. (Внутреннія болѣзни).
- Лезель* Ѳедоръ Францовичъ. Нѣмецкая ул., собств. д. № 33.
- Лицынъ* Павелъ Анастасьевичъ. Конторская ул., д. № 9-й.
- Лобко* Николай Александровичъ. Вознесенскій пер., д. № 10.
- Ломиковскій* Михайлъ Михайловичъ. Рымарская ул., д. Галанова. (Болѣзни горла, носа и уха).
- Масалитимовъ* Александръ Григорьевичъ. Университетская ул., д. Пашенко—противъ монастыря. Пріемъ отъ 10—12 ч. утра. (Акушерство и женскія болѣзни).
- Масловскій* Александръ Николаевичъ. Большая Москалевская ул., д. № 32.
- Марчевскій* Николай Евгеніевичъ. Ново-Мало-Сумская ул., д. Снарскаго.
- Пріемъ отъ 4—6 вечера. (Внутреннія болѣзни).
- Мироновъ* Матвій Максимовичъ. Пріемъ отъ 1—3 дня. Нетеченская ул., домъ № 32. (Акушеръ).
- Моравскій* Цезарь Осиповичъ. Екатеринославская ул., д. Файнберга. Пріемъ отъ 5—6 ч. вечера. (Женскія болѣзни).
- Мирицъ*. Александровская больница.
- Мотте* Юлій Юльевичъ. Черноглазовская ул., домъ Абашева.
- Мурашко* С. Л. Конторская ул., д. № 41.
- Немировская* Людмила Яковлевна. Большая Сумская, д. № 14.
- Оболенскій* Иванъ Николаевичъ. Нѣмецкая ул., собств. домъ. Пріемъ отъ 5—7 ч. вечера. (Внутреннія болѣзни).
- Окороковъ* Владиміръ Петровичъ. Б.-Сумская, № 14.
- Омельченко* отъ 9—12 и отъ 4—7. Благовѣщенская, № 7-й.
- Орѣшкинъ*. Конторская ул., д. быв. Григоросуло.
- Окинчикъ* Евгеній Станиславовичъ. Михайловская площ., д. Хариной № 12.
- Оршанскій* Исаакъ Григорьевичъ. Чернышевская, д. Сыцяно. (Нервные болѣзни). Пріемъ отъ 10 до 12 ч.
- Павловскій* Леонидъ Константиновичъ. Воскресенская ул., д. № 12. Отъ 9—11 и отъ 4—6. (Внутреннія болѣзни).
- Панфиловъ* Алексій Васильевичъ. Конторская ул., № 9.
- Писаревскій* Ѳедоръ Александровичъ. Рыбная площ., д. Деревянкиной № 6.
- Пріемъ ежедневно отъ 10 до 12 ч. дня. (Хирургическія и зубныя болѣзни).
- Пислячевскій* Фотій Викторовичъ. Рымарская д. № 4-й.
- Питра* Альбертъ Самойловичъ. Горинскій пореул., собств. домъ № 5. Пріемъ отъ 10 до 1 ч. дня. (Внутреннія болѣзни).
- Платоновъ* Иванъ Яковлевичъ. Михайловская площ. д. № 26. (Нервные и душевные болѣзни). Отъ 4—6 ч. вечера.
- Подрезъ* Аполлиарій Григорьевичъ. Ключковская ул., д. № 29. Пріемъ отъ 12—2, кромѣ воскресенья. (Хирургическія и мочеполювыя болѣзни).
- Пономаревъ* Михайлъ Діевичъ. Конторская ул., д. № 1-й.
- Поповъ* Михайлъ Ѳедоровичъ. Сумская ул., д. Лазаревскаго.
- Попова* Александра Григорьевна. Конторская ул., д. Тамбовцева № 7.
- Пріемъ отъ 11—1 ч. ежедневно. (Женскія и дѣтскія болѣзни).
- Поповъ* Митрофанъ Алексѣвичъ. Рождественская ул., д. № 10. Пріемъ отъ 3—5 ч. ежедневно. (Внутреннія болѣзни).
- Поповъ* Василій Ивановичъ. Подгорная ул., д. Лабинскаго.
- Поповъ* Леонидъ Николаевичъ. Рыбная ул., д. № 21. (Зубныя болѣзни).
- Полубинскій* Порфирій Васильевичъ. Ново-Мало-Сумск. ул., д. Козлова № 15.
- Полухтовъ* Дмитрій Никитичъ. Подольскій пер., собств. домъ.

- Полюта* Георгій Антоновичъ. Большая Сумская ул., № 40.
- Полюта* Георгій Георгиевичъ. Сумская № 40.
- Порай-Кошицъ* Владиміръ Игнатъевичъ. Благовѣщенская ул., д. № 18.
Пріемъ, кромѣ воскресенья, ежедневно отъ 9 до 11 час., а въ понедѣльникъ и пятницу отъ 5—9 ч. веч. (Венерическія болѣзни).
- Прейсъ* Николай Павловичъ. Михайловск. у., д. № 8-й. (Венерическ. болѣзни).
- Приходьковъ* Николай Николаевичъ. Конная ул., № 25.
- Проконенко*. Иѣмецкая ул., д. Иконниковой.
- Протопоповъ* Николай Андреевичъ. Б. Москалевская, д. Горобцова.
- Протопоповъ* Михайль Николаевичъ. Подгорная ул., д. Фенина № 2-й.
- Раковский* Автономъ Евгениевичъ. Б. Сумская, д. № 16. Отъ 9 до 12 и отъ 5—7. (Зубныя и хирургическія болѣзни).
- Рейнгардтъ*. Харинскій пер., № 8. (Акушерская клиника).
- Робакъ* Сигизмундъ Антоновичъ. Екатеринославская ул., д. Вуйчъ № 55.
Пріемъ отъ 9—12 ч. и отъ 5—7 ч.
- Рубинскій* Василій Александровичъ. Сумская ул., д. Григорьева № 16.
Пріемъ отъ 8 до 10 час. утра. (Внутреннія болѣзни и сифились).
- Рудневъ* Стенанъ Матвѣевичъ. Черноглазовская ул., д. Ромашкевича № 5.
- Рындовскій* Александръ Григорьевичъ. Ключковская ул., д. № 33.
- Свѣтушинъ* Михайль Ивановичъ. Петровскій пер., д. Кноблохъ, № 8-й.
Пріемъ отъ 3—4 час. (Внутреннія и золотушныя болѣзни).
- Севастьяновичъ* Михайль Михайловичъ. Старо-Московская ул., соб. д. № 22.
- Середенко* Никаноръ Кирилловичъ. Куликовская ул., д. Пячченка № 15.
- Сибирцевъ* Михайль Алексѣев. Б.-Панасовка, д. № 11.
- Сильванскій* Александръ Михайловичъ. Театральный пер., № 7-й д. Кривошеевой. (Акушерство и женскія болѣзни).
- Сланцевскій* Николай Константиновичъ. Вознесенская ул., д. № 9.
- Смирнитскій* Николай Александровичъ. Иѣмецкая ул., д. № 14, противъ Инструментальнаго переул. Пріемъ ежедневно отъ 9 до 11 час. утра, кромѣ четверга. (Внутреннія болѣзни, осмотръ кормилицъ и оспопрививаніе).
- Сочава* Николай Афанасьевичъ. Иѣмецкая ул., д. Эренбурга № 21. Пріемъ отъ 10 до 11 ч. ежедневно. (Женскія и дѣтскія болѣзни).
- Субботинъ* М. С. Рымарская ул., д. № 30, ежедневно отъ 5—7 веч. (Хирургическія болѣзни).
- Судейкинъ* Николай Петровичъ. (Внутреннія болѣзни). Дворянская набережная, собств. домъ.
- Святогоръ-Штепинъ* Александръ Александровичъ. Екатеринославская ул., д. Базилевичъ.
- Толочиновъ* Николай Филипповичъ. Сумская ул., собств. домъ. Директоръ акушерской клиники.
- Томашевскій* Михайль Валентиновичъ. Богуновскій пер., д. № 8. Санитарный врачъ г. Харькова, принимаетъ отъ 9 до 10 час. утра въ санитарной лабораторіи въ городскомъ домѣ на Николаевской площади.
- Тржесякъ* Нарцисъ Станиславовичъ. Большая Панасовская ул., собств. домъ № 13. Пріемъ отъ 9—11 ч. утра и отъ 5—7 час. веч. (Горловыя и дѣтскія болѣзни и вообще болѣзни, требующія терапевтическаго лѣченія).
- Трагандуаки*. Екатеринославская ул., д. № 15. Отъ 9—11 и отъ 5—7 час. веч. (Сифились и мочеполовыя болѣзни).
- Триклеръ* Николай Петровичъ. Хирургическая клиника.
- Туранскій* Николай Сильвестровичъ. Конторская ул., соб. д. № 55. Пріемъ отъ 7¹/₂ до 8¹/₂ ч. утра и отъ 5—7¹/₂ веч. (Болѣзни внутреннія и сифились).
- Туранскій* Федоръ Николаевичъ. Москалевская ул., д. Парфенова.
- Фавръ* Владиміръ Егоровичъ. Мало-Гончаровская ул., домъ Нани № 10.
Пріемъ отъ 11 до 1 ч. дня. (Акушеръ).
- Файстъ* Эдуардъ Францевичъ. Конная ул., д. № 37.
- Федотовъ* Иванъ Алексѣевичъ. Пріемъ отъ 4—6 ч. Цыганская ул., № 3.
- Федоровъ* Платонъ Николаевичъ. Харинскій пер. д. Раапъ. (Акушеръ).
- Филипповъ* Николай Николаевичъ. Хирургическая клиника.

- Фуксъ* Борисъ Осиповичъ. Мѣщанская ул., д. Шкаффа.
- Филипсъ* Александръ Юльевичъ. Классическій пер., д. Дувина № 2. Отъ 8—10 ч. и отъ 5—6 ч.
- Филипповичъ* Иванъ Гавриловичъ. Почтовый пер., собств. д. № 10. Приемъ отъ 5—7 ч. вечера. (Хирургическія болѣзни).
- Франковскій* Владиславъ Андреевичъ. Бахметевскій пер., собств. д. № 2. (За Контрой государственнаго банка). Приемъ отъ 8 до 9 ч. утра.
- Хавкинъ* Борисъ Владиміровичъ. Благовѣщенская ул., д. Канивальскаго.
- Чуижинъ* Петръ Никаноровичъ. Екатеринославская ул., д. Додукалова № 8. Приемъ больныхъ отъ 4¹/₂ до 6¹/₂ ч. веч. (Акушеръ).
- Черезховъ*. Харинскій пер. д. № 4-й, квар. № 3-й.
- Шабельскій* Михаилъ Александровичъ. Михайловская площ., д. № 33.
- Шахова* Серафима Васильевна. Екатеринославская ул., д. Коробкина № 30. Приемъ отъ 11 до 1 часу дня. (Женскія болѣзни и акушерство).
- Шилтовъ* Александръ Минаевичъ. Михайловская пл., д. Сорокина № 8. (Горловыя болѣзни).
- Шопинъ* Михаилъ Ильичъ. Уголь Рымарской ул. и Бурсацкаго переулка, д. Шевырева № 1. Приемъ отъ 9—11 ч. утра и отъ 4—6 ч. веч. (Ушныя и горловыя болѣзни).
- Шрейберъ* Григорій Александровичъ. Ярославская ул., д. № 12.
- Штейфонъ* Павелъ Константиновичъ. Скрипицкій пер., д. № 15. Приемъ отъ 4—6 ч. вечера. (Венерическія болѣзни).
- Шульцъ* Леопольдъ Фодоровичъ. Чернышовская улица, соб. д. № 13. Приемъ отъ 8 до 10 ч. утра ежедневно, кромѣ субботы. (Хирургическія и венерическія болѣзни).
- Яковенко* Яковъ Григорьевичъ. Благовѣщенская ул., въ зданіи Александровской больницы.
- Яковскій* Тимоѳей Петровичъ. Петровскій пер., д. Эдельберга. Приемъ отъ 9—11 ч. утра и отъ 5—6 ч. веч. (Внутреннія болѣзни).
- Ясинскій* Павелъ Африкановичъ. Приемъ больныхъ женскими болѣзнями ежедневно отъ 11¹/₂ до 2 ч. дня, на Екатеринославской ул., въ д. Безкровнаго.

Ветеринары гор. Харькова.

- Очаковскій* Іосифъ Николаевичъ. Кузнечная ул., д. № 26. Отъ 9 до 6 ч. веч.
- Поповъ* Алексій Григорьевичъ. Приемъ отъ 3 до 6 ч. веч. Конторская ул., д. № 58.
- Раупахъ* Максимилианъ Карловичъ. Ново-Мало-Сумская № 26.
- Шадринъ* Николай Анлолоновичъ. Приемъ съ 12 до 3 час. дня и послѣ 7 ч. вечера. Старо-Московская ул., д. № 71.
- Фершманъ* Робертъ Ивановичъ. Старо-Московская ул., д. № 67.
- Шатира* Л. Л. Подольскій пер., д. № 12.

Акушеры.

- Брылова* Софья Абрамовна Вознесенская улица, домъ Лейбина.
- Макарова* Марья Федоровна Примѣровская улица, домъ Бѣлошенка.
- Федорова* Анна Филипповна Примѣровская улица, собственный домъ.
- Яковлева* Марья Антоновна Дворянская набережная, домъ № 9.
- Таранова* Марья Алексѣевна Старо-Московская улица, домъ № 46.
- Семиненкова* Анна Осиповна Старо-Московская улица, домъ № 46.
- Мухина* Анна Владиславовна Конная улица, домъ № 19.
- Ковалевская* Анна Абрамовна Гимназическая набер., домъ Булатникова.
- Шауфусъ* Анна Константиновна Старо-Московская ул., д. Чайковской.
- Кручинина* Любовь Леоптьевна Гимназическая набережн., д. Покровскаго

- Ярославская Александра Андреевна Михайловская ул., д. Базилевича.
 Оружбинская Дарья Васильевна Михайловская ул., домъ Прокоповича.
 Попова Авдотья Яковлевна Михайловская площадь, домъ Лейбиной.
 Толкина Анна Ивановна Михайловская улица, собственный домъ.
 Градовская Анна Ивановна Савельевскій переулокъ, собственный домъ.
 Шорина Прасковья Григорьевна Михайловская улица, домъ № 28.
 Арефьева Елисавета Константиновна Старо-Мясницкая улица, домъ № 6.
 Котляръ Гнеда Лейбовна Елинскій переулокъ, домъ № 6.
 Ботомольная Сура Нетеченская улица, домъ № 29.
 Насъдкина Анна Павловна Змиевская улица, домъ № 20.
 Арепьева Софья Васильевна Воскресенская улица, домъ № 17.
 Боровлева Вѣра Михайловна Нетеченская улица, домъ № 49.
 Вьницковская Фран. Адам. Воскресенская улица, домъ № 19.
 Гейлигъ урожд. Мазуровская Эстеръ Броха Грек. ул., д. Косарева № 13.
 Браминская Ольга Паумовна Воскресенская улица, домъ № 20.
 Криворучкина урожд. Максимова Ан. Дм. Ващенковск. пер., д. № 28.
 Лавровская Вѣра Викентьевна Престольный переулокъ, собствен. д. № 5.
 Полевшия Хая Мееровна Воскресенская площадь, домъ № 1.
 Абрось Софья Престольный переулокъ.
 Полякова Марья Акимовна Москалевская улица, собственный домъ № 39.
 Терлецкая Марья Николаевна Москалевская улица, домъ № 24.
 Оберемкова Марья Ксеноф. Москалевская улица, домъ № 4.
 Радькова Анна Терентьевна Столярный переулокъ, домъ № 5.
 Функъ Матильда Столярный переулокъ, домъ № 20.
 Гурманидзе Эмма Карловна Карташевскій переулокъ, домъ № 3.
 Лавровская Неон. Николаевна Сирохинская улица, домъ № 9.
 Петрова Прасковья Ивановна Приходьковскій переулокъ, домъ № 3.
 Ворщева Варвара Сергѣевна Верхне-Колодежи. переулокъ, домъ № 8.
 Кузлева Екатерина Федоровна Николаевская улица, домъ Лянина.
 Ласъ Линна Слесарный переулокъ, домъ Савельева.
 Кириблумъ Фрейда Самойловна Николаевская улица, домъ Лабинской.
 Тубяшиъ Гольда Николаевская улица, домъ Петровской.
 Гренская Марія Николаевская улица, домъ Гинзбурга.
 Дольциъ Зинаида Александровна Московская улица, домъ Тараньгина.
 Китикатъ Варвара Моисеевна Мѣщанская улица, домъ Львовыхъ.
 Подрезъ Ел. Николаевна Горяинскій пер. д. быв. Клейна.
 Водкина Дарья Осиповна Мѣщанская улица, домъ Куцной.
 Зельцеръ Вѣра Куликовская улица, домъ Худашева.
 Серебрянникова Зисла Мѣщанская улица, д. Куцной.
 Шрейберъ Кейла Нѣмецкая улица, домъ Яковлевыхъ.
 Орловская Анна Петровна Николаевская площадь, домъ Куликовыхъ.
 Середенко Анна Кирилловна Куликовская улица, домъ Панченко.
 Шабертъ Генр. Кондратьевна Нѣмецкая улица, домъ Гуднона.
 Линевская Ольга Карновна Театральнй переулокъ, домъ Лабинскаго.
 Сабатовская Адел. Подгорная улица, домъ Фенина.
 Овсянникова Марья Антиповна Черноглазовская улица, домъ Абашева.
 Алексѣева Александра Садово-Куликовская улица, домъ Вольнера.
 Добровольская Анна Никаноровна Сумская улица, собственный домъ.
 Шпарвардтъ Мат. Сумская улица, домъ Григорьева.
 Герстендорфъ Варвара Ново-Чернышевская улица, собственный домъ.
 Воиданова Александра Васильевна Канлуновскій пер., д. Заламатьевой.
 Райсъ Мар. Марковна Подольскій переулокъ, домъ № 10.
 Генриэта Амалія Конный переулокъ, домъ Корецкой.
 Иванова Евг. Университетская улица, домъ Пащенкова-Тряпкина.
 Старшая городова акушерка Еманова Марья Осиповна Горяинскій переулокъ, домъ Гаугеръ (Сѣверная гостиница).
 Заикина Матрена Ивановна Ключковская улица, домъ Павлова.
 Мармерштейнъ Вося Рухля Ключковская улица, домъ Доценка.

- Ряднова Анна Васильевна Классическій переулокъ, домъ № 10.
 Бляжеръ Лія Борисовна Сумская улица, домъ № 7.
 Пальцевейнъ Мар. Ивановна Сумская улица, домъ № 7.
 Лагутина Матрена Михайловна Ключковская улица, домъ № 27.
 Тришубенкова Ир. Ев. Сумская улица, домъ № 5.
 Тимофеева Неон. Дмитриевна Харинскій переулокъ, домъ № 8.
 Кобозева Олимп. Алексѣевна Ключковская улица, домъ № 34.
 Логвинова Розал. Эрнес. Ключковская улица, домъ № 57.
 Бурдели Екатерина Осиповна Ключковская улица, домъ № 70.
 Денъубова Александра Ивановна Рогатинскій переулокъ, домъ № 9.
 Климова Евдок. Панкр. Рогатинскій переулокъ, собственный домъ № 7.
 Чернявская Анастасія Ивановна Мордвиновскій пер., собствен. д. № 16.
 Заушкевичъ Прасковья Васильевна Рогатинскій переулокъ, домъ № 3.
 Дворянкина Елена Васильевна Екатеринославская улица, домъ № 82.
 Канцеляри Александра Андреевна Мало-Панасовская улица, домъ № 26.
 Цилинская Евд. Михайловна Кузинская улица, домъ Беренгеймъ.
 Кізіихина Аграфена Ипат. Чеботарская улица, домъ Сергѣева.
 Трагандуаки Ан. Тимофеевна Екатеринославская ул., д. Чижевскаго.
 Скрижеева Екатерина Михайловна Конторская ул., д. Пашенк.-Трянкина.
 Гуртжанидзе Эмил. Вильг. Конторская улица, домъ № 35.
 Чаповецъ Людмила Ивановна Ярославская улица, домъ Рудзевичъ.
 Масюткина Софія Лопанскій переулокъ, домъ Шидокирскаго.
 Гулмина-Юшкевичъ Елизав. Яковл. Рождественская ул., д. Безкровнаго.
 Дегалева Анаст. Максим. Екатеринославская улица, домъ Додукалова.
 Колянъ-Кельсонъ Гойда Благовѣщенская улица, домъ Семигановскаго.
 Подкаминская Ревек. Изр. Тюремная площадь, домъ Ковальчукова.
 Сильжо-Блоцкая Мар. Гаврил. Жандармская пл., д. Сарандиани.
 Маркова-Штейнъ Анаст. Марков. Жандармская площ., д. Логвиненко.
 Кессенихъ Ан. Алексѣев. Екатеринославская ул., д. Меньшикова.
 Дагно Кал. Дмитриевская улица, домъ Алещенко.
 Богдамова Дар. Николаев. Конторская улица, домъ Шпекиной.
 Вцислицкая-Попова Екатер. Наум. Усовская улица, д. Данилова.
 Жукова Matr. Петр. Конторск. ул., д. Сухова № 51, кв. 2.

Дентисты г. Харькова.

- Анжельсонъ М. И. и О. И. Приемъ отъ 10—3 ч. дня. Екатеринославская у., д. Додукалова.
 Вейцелинъ Рудольфъ Карловичъ. Ярославская ул., д. Смирнитской. Приемъ отъ 10 до 5 ч.
 Гиршовскій Г. Я. Екатеринославская ул., д. Безкровнаго. Приемъ отъ 9 до 6 ч. вечера.
 Вальтеръ Г. А. Уголь Рымарской ул. и Николаевской площ. № 2—4. Приемъ отъ 9 часовъ утра.
 Ваиеръ. Сумская ул., д. Вертеловскаго.
 Виткинъ А. А. Екатеринославская ул., д. Безкровнаго.
 Ланденбергъ. Николаевская площ., д. № 9-й.
 Лицына Ольга Игнатьевна.—Приемъ отъ 10 ч. утр. до 4 ч. в. Конторская, домъ Петрова № 9.

Нѣкоторыя свѣдѣнія о клиникахъ Харьковскаго университета и о другихъ лечебныхъ заведеніяхъ въ г. Харьковѣ.

I. Терапевтическая клиника. (Въ зданіи Университета). 25 кров. для постоянныхъ больныхъ. Въ число стационарныхъ больныхъ принимаются только

съ разрѣшенія Директора клиники. Приѣмъ приходящихъ больныхъ съ *внутренними* болѣзнями въ 12 часовъ по воскресеньямъ, понедѣльникамъ, средамъ и пятницамъ, кромѣ праздничныхъ дней. Закрыта съ 1-го мая по 1-е сентября.

Приѣмъ больныхъ съ *горловыми* болѣзнями по вторникамъ, четвергамъ и субботамъ въ 11 часовъ. Директоръ профес. В. Г. Лашкевичъ.

Въ лѣтніе и зимніе каникулы приѣмъ больныхъ прекращается.

2. Хирургическая клиника. (Въ зданіи Университета). 25 кроватей. Директоръ профес. В. Ѳ. Грубе. Закрыта отъ 1-го мая по 1-е сентября.

3. Акушерская клиника. (Харинскій пер. д. Раншъ). 25 кроватей. Плата за кровать въ мѣсяць 8 руб.; бѣдныя принимаются безплатно. Приѣмъ приходящихъ больныхъ ежедневно отъ 10 час. до 1 ч. дня. Закрыта отъ 1-го мая по 1-е сентября. Директоръ проф. Н. Ф. Толочинъ.

4. Глазная клиника. (Чернышовская ул., № 9-й). На 21 кровать, изъ которыхъ 10 содержатся на счетъ университетскихъ суммъ, 10 Харьковскимъ губернскимъ земствомъ и 1 кровать Курскимъ земствомъ. Директоръ профессоръ Л. Л. Гиршманъ.

10 клиническихъ кроватей закрываются въ лѣтнее каникулярное время. Плата 8 р. 60 к. въ мѣсяць. Бѣдные—безплатно.

Приѣмъ приходящихъ глазныхъ больныхъ ежедневно отъ часу дня.

5. Александровская городская больница. (Благовѣщенская ул.). Право на поступленіе въ Харьковскую городскую Александровскую больницу имѣютъ лица обоюго пола изъ чернорабочаго класса и другіе неимущіе, проживающіе въ городѣ Харьковѣ, у которыхъ имѣются больничные билеты для безплатнаго лѣченія.

Кроватей имѣется 220.

Высочайше утвержденнымъ мнѣніемъ Государственнаго Совѣта на содержаніе этой больницы установленъ сборъ въ размѣрѣ 50 коп. въ годъ на слѣдующихъ основаніяхъ: 1) сборъ сей взимается со всѣхъ лицъ обоюго пола, нанимаемыхъ въ Харьковѣ для домашняго услуженія и для работъ въ разныхъ заведеніяхъ, фабрикахъ и заводахъ, или занимающихся черною работою по-денно и поштучно, а также извозомъ и торговлею въ разность; 2) сборъ на больницу принимается ежедневно въ больничной конторѣ съ выдачею именныхъ билетовъ на одинъ годъ, безъ каковыхъ билетовъ никто изъ нанимателей не вправе держать у себя лицъ въ услуженіи или для работъ; 3) лица, обязанныя взносомъ больничнаго сбора и постоянно проживающія въ Харьковѣ, должны, при взятіи годичнаго билета, внести въ тоже время сборъ сполна; 4) находящіяся при рабочемъ дѣти его до 15 лѣтъ, если не состоятъ сами въ услуженіи, обязывающемъ имѣть больничный билетъ, пользуются въ больницѣ безплатно и безъ взноса сбора; 5) наблюденіе за прожигательствомъ безъ больничнаго билета возлагается на домовладѣльцевъ и на полицію; 6) за неимѣніе установленнаго выше билета (п. 2), лица, обязанныя взять таковой (п. 1), подвергаются взысканію по ст. 60 уст. о наказ., налагаемыхъ мировыми судьями; виновный же въ содержаніи у себя такихъ лицъ безъ билета подлежитъ отвѣтственности по ст. 61 того же устава; въ обоихъ случаяхъ взысканныя деньги обращаются въ пользу больницы; 7) независимо отъ установленнаго штрафа, въ случаѣ поступленія въ больницу безъ больничнаго билета лица, обязаннаго имѣть таковой взыскивается съ него, или

общества, къ которому онъ принадлежитъ, плата соразмѣрно времени, проведеннаго въ больницѣ по стоимости содержанія больнаго. Старшій врачъ Я. Г. *Яковенко*.

6. Городская дѣтская больница. (Дворянская ул. д. № 11-й). 30 кроватей съ отдѣленіями для инфекціонныхъ больныхъ. Приемъ въ больницу дѣтей всѣхъ сословій отъ рожденія до 13 лѣтъ—*бесплатно*. Оснопрививаніе ежедневно. Врачъ-распорядитель Л. И. *Бергъ*.

7. Лѣчебница для приходящихъ больныхъ Харьковскаго Медицинскаго Общества и больница имени Д. Л. Донецъ-Захаржевскаго на шесть кроватей (открыта 22-го сентября 1885 г.). Пѣмецкая ул. д. № 14, рядомъ съ Синагогой. Приемъ больныхъ въ больницу во всякое время безъ различія званія, пола, возраста съ внезапными заболѣваніями, *бесплатно*. Пріютъ для *роженицъ*.

Въ лѣчебницѣ больные берутъ билеты уплачивая 20 коп. при первомъ посѣщеніи (билеты дѣйствительны до 1 января). Больнымъ выдается лекарство, или-же они, при желаніи съ ихъ стороны, покупаютъ въ частной аптекѣ со скидкой 50%; для чего кладется штемпель на рецептъ и рецептъ долженъ быть подписанъ дежурнымъ врачомъ-распорядителемъ. Къ этому способу выдачи лекарствъ приходится прибѣгать и потому, что въ аптекѣ лѣчебницы имѣются не всѣ (по каталогу аптеки) медикаменты, имѣющіеся въ частныхъ аптекахъ. Приемъ ежедневно отъ 10 до 2 час. дня, исключая Нового года, сочельника (5 января), воскресенья на масляницѣ, 1-го дня Троицы, Великой Субботы, 1-го дня Св. Воскресенія, сочельника предъ Рождествомъ (24 декабря) и 1-го дня Рождества Христова. Оснопрививаніе телячьей лимфой по воскресеньямъ, вторникамъ, четвергамъ и субботамъ отъ 2 до 2½ часовъ. Врачи-распорядители при лѣчебницѣ и больницѣ—В. П. *Бобинъ* и Н. А. *Смирнитскій*.

8. Пастеровскій прививочный Институтъ и бактериологическая станція Харьковскаго Медицинскаго Общества (Пѣмецкая ул. д. № 14, совет. домъ Общества). Въ лабораторіи для предохранительнаго лѣченія отъ водобоязни приемъ отъ 10 до 12 час. дня и отъ 5—6 час. вечера. Имѣется особое помѣщеніе для лицъ, нуждающихся въ лѣченіи, но неимѣющихъ возможности жить въ городѣ. Завѣдующіе врачи Н. А. *Протопоповъ* и Ю. Ю. *Мотте*.

9. Губернская земская больница (Сабурова дача), съ отдѣленіями для психіатрическихъ больныхъ; 435 кроватей, изъ нихъ 285 постоянныхъ. Старшій врачъ *Рышковскій*.

10. Земскій родильный домъ. Родильный домъ открытъ на шесть кроватей. Родильный домъ закрывается на время каникулъ (іюнь и іюль) для производства ремонтныхъ работъ, а въ случаѣ происшедшихъ заразныхъ заболѣваній и въ срединѣ года для дезинфекціи зданія и больничныхъ принадлежностей.

Приемъ беременных и роженицъ производится безпрерывно во всякое время дня и ночи.

Приемъ ученицъ бываетъ одинъ разъ въ два года, въ августѣ мѣсяцѣ.

Курсъ ученія продолжается два года.

Отъ поступившихъ въ училище требуется: по Закону Божію—знаніе молитвъ и важнѣйшихъ событій вѣтхаго и новаго завѣта. По ариметикѣ—три начальныхъ дѣйствія надъ числами (сложеніе, вычитаніе и умноженіе). По

русскому языку—чтеніе и письмо подь диктовку, безъ значительныхъ ошибокъ и знаніе важнѣйшихъ правилъ этимологій.

Учениць стипендіатокъ 12 и приходящихъ 40.

Предметы *обязательные*: акушерство (теоретическое и практическое), Законъ Божій, русскій языкъ и ариметика. *Необязательные* (для приходящихъ учениць): анатомія, физиологія и латинскій языкъ. Директоръ П. А. Ясинскій.

11. Женская венерическая лѣчебница въ г. Харьковѣ. (Старо-Московская ул., д. Башинскаго). Содержится на добровольныя пожертвованія содержателей домовъ теримости. Устроена на 30 кроватей. Завѣдуетъ городской врачъ.

12. Бесплатная амбулаторная лѣчебница при Харьковской Общинѣ Сестеръ Краснаго Креста. (Сумская ул. д. Мирной). Приемъ ежедневно отъ 12—1 ч. дня (женскія и дѣтскія бол.). Отъ 1 до 2 ч. (хирургическія) и отъ 2—3 дня (внутреннія болѣз.). Среда, Пяти. и Воскрес. (электротерапія) отъ 3—4 ч. Понед. Среда и Пяти. (массажъ) отъ 3—4 ч.

Частныя лѣчебныя заведенія.

1. Хирургическая лѣчебница Э. О. проф. А. Г. Подреза.

(Клочковская улица, д. № 20).

1. Въ лѣчебницу принимаются во всякое время больные обоюга пола, нуждающіеся въ хирургическомъ лѣченіи.

2. Больные, одержимые заразительными болѣзнями, въ лѣчебницу приняты быть не могутъ.

3. Выписаться больной можетъ изъ лѣчебницы во всякое время.

4. Плата за помѣщеніе, содержаніе и уходъ опредѣляется по взаимному соглашенію больного съ уполномоченнымъ отъ завѣдующаго лицомъ (смотрителемъ), причемъ принимается въ расчетъ размѣръ требованій со стороны больного, обстановка лѣченія каждаго случая, а также матеріальное благосостояніе поступающаго.

5. Расчетъ больныхъ съ уполномоченнымъ (смотрителемъ) производится при поступленіи больного въ лѣчебницу на мѣсяць по недѣльно—за недѣлю впередъ, или за три дня впередъ, если предвидится болѣе кратковременное пребываніе въ заведеніи.

6. При выходѣ больного изъ лѣчебницы раньше срока уплаты, лѣчебница возвращаетъ причитающуюся по расчету сумму обратно.

7. Въ видахъ собственной пользы и успѣшнаго хода хирургическаго лѣченія, больные обязаны оберегать чистоту помѣщенія лѣчебницы.

2. Хирургическая лѣчебница и поликлиника съ постоянными кроватями проф. М. С. Субботина.

(Сумская д. Добровольской № 60.)

Приемъ больныхъ страціонарныхъ—во всякое время, приходящихъ отъ 10 до 12 ч. Полное содержаніе отъ 30 до 150 руб. въ мѣсяць. Бѣдные больные принимаются безплатно.

3. Ларингоскопическій кабинетъ и лѣчебница съ постоянными кроватями Дыкина.

(Театральная площадь.)

Лѣчебница имѣеть постоянныя кровати и амбулаторію для лицъ обоого пола. Стационарныя больныя принимаются въ нее во всякое время дня, приходящіе же съ горловыми и ушными страданіями—отъ 9—11 ч. утра.

Плата за содержаніе и лѣченіе по взаимному соглашенію, и производится при поступленіи больнаго въ лѣчебницу за недѣлю впередъ—отъ 75 руб. въ мѣсяць. Живущіе въ лѣчебницѣ больныя занимають отдѣльныя комнаты, и могутъ пользоваться совѣтомъ другихъ врачей—спеціалистовъ.

При лѣчебницѣ имѣется ингаляціонный залъ. Постоянный консультантъ лѣчебницы—профессоръ В. Ф. Грубе. Одержимые заразительными болѣзнями въ лѣчебницу не принимаются.

Всѣми приспособленіями и спеціальными аппаратами имѣющимися здѣсь могутъ пользоваться какъ стационарныя, такъ и приходящіе больныя.

4. Лѣчебница и поликлиника для нервныхъ больныхъ приватъ-доцента доктора медицины И. Г. Оршанскаго.

(Чернышевская д. Сыцанко.)

1) Лѣчебница находится подъ непосредственнымъ управленіемъ д-ра Оршанскаго и устроена на 25 больныхъ.

2) При лѣчебницѣ находится гидронатическое отдѣленіе для больныхъ живущихъ въ лѣчебницѣ, а равно и для приходящихъ больныхъ.

3) Въ гидронатическомъ отдѣленіи имѣются холодныя и теплыя ванны, холодныя и теплыя души, электрическія ванны и души, приспособленія для обвертыванія и обтиранія, минеральныя ванны и проч.

4) Для пользованія гидронатіей назначаются часы отъ 8—11 утра и отъ 6—8 вечера.

5) Къ пользованію гидронатіей допускаются лишь тѣ приходящіе больныя, которымъ это лѣченіе назначено врачомъ.

6) Плата за 1 сеансъ гидронатіи въ видѣ ванны, души или обвертыванія по 50 к. за холодный и по 1 р. за теплый. Абонементъ въ 30 сеансовъ холодной гидронатіи 10 р., теплой—20 р.

7) При лѣчебницѣ имѣется электрическій кабинетъ. Плата за сеансъ электричества 1 р., за 30 сеансовъ—20 р. Сеансъ вдыханія сжатого воздуха или кислорода—1 р., за 30 сеансовъ—20 р. Сеансъ массажа—1 р., 30 сеансовъ—20 р.—Сеансъ электрической ванны—2 р., 30 сеансовъ—45 р.

Условія помѣщенія больныхъ въ лѣчебницу.

1) Больныя поступающіе въ лѣчебницу могутъ получать отдѣльный номеръ.

2) Больныя, находящіеся въ лѣчебницѣ, пользуются всѣми медицинскими пособіями лѣчебницы, какъ-то: гидронатіей, электричествомъ, сжатымъ воздухомъ и пр.

3) Плата за номеръ въ недѣлю отъ 30 до 50 р.

4) Въ мѣсяць отъ 100—200 р.

5) Плата за мѣсто въ номерѣ отъ 50—75 р. въ мѣсяць.

6) Больныя, находящіеся въ лѣчебницѣ, могутъ оставаться подъ наблюденіемъ своего врача.

5. Частная лѣчебница для душевныхъ и нервныхъ больныхъ доктора И. Я. Платонова.

(Михайловская площадь д. № 26.)

Приемъ стационарныхъ во всякое время дня и ночи. Приходящихъ отъ 4—6 ч. вечера ежедневно.

6. Частная психіатрическая лѣчебница и пріютъ для неизлѣчимо-душевно-больныхъ, доктора Сбоева.

Помѣщается близъ Основы, домъ Шингелъ (бывшая Богомоловская дача), устроена на 25 кроватей мужчинъ и женщинъ. Плата за содержаніе и лѣченіе въ мѣсяцъ отъ 75 рублей и выше—до 150 рублей.

Приемъ больныхъ ежедневно съ 8 часовъ утра до 6 вечера.

7. Женская лѣчебница и родильный институтъ врача Гринберга.

(Старо-Моск. ул., № 3-й д. Карпова, прот. 1-й мужской гимназіи).

Въ лѣчебницу принимаются больные внутренними, акушерскими и женскими болѣзнями во всякое время.

Существуетъ также особое отдѣленіе для секретныхъ беременныхъ. Документы послѣднихъ представляются въ запечатанныхъ конвертахъ и въ такомъ видѣ хранятся при дѣлахъ лѣчебницы впредь до выписки ихъ изъ заведенія (§ 15 устава).

Больныя женщины, находясь въ лѣчебницѣ и пользуясь ея уходомъ и содержаніемъ, могутъ также приглашать другихъ врачей, подъ наблюденіемъ которыхъ онѣ могутъ оставаться все время своего пребыванія въ лѣчебницѣ.

Плата за помѣщеніе, содержаніе, уходъ и лѣченіе больныхъ въ лѣчебницѣ назначается, по предварительному соглашенію, отъ 75 до 150 руб. въ мѣсяцъ или отъ 40 до 80 руб. за полъ-мѣсяца (§ 14 устава). Плата-же съ больныхъ, которые лѣчатся у другихъ врачей, отъ 60 до 120 руб. въ мѣсяцъ или отъ 35 до 70 руб. за полъ-мѣсяца.—При лѣчебницѣ находится также амбулаторія для приходящихъ больныхъ женщинъ и дѣтей съ платою за совѣтъ—30 коп. (§ 12 устава).—Здѣсь также производится медицинскій осмотръ кормилицъ. За освидѣтельствованіе и рекомендацію годной кормилицы взимается съ нанIMATEЛЯ два рубля (§ 17 устава). Иностранцевъ на отвѣтъ письменный просятъ прилагать марку почтовую.

Оспенный телятникъ О. И. Тертичниковой.

(Троицкій переулокъ д. № 7-й).

Телятникъ существуетъ съ 1883 г. Лимфа и детритъ снимаются ежедневно. Цѣна за баночку на 10 челов. 1 руб. Требующіе не менѣе 10 баночекъ пользуются уступкою 30%. Ослопрививаніе производится ежедневно отъ 10 до 12 ч. дня.

Больницы при учебныхъ заведеніяхъ.

Въ Харьковскомъ Духовномъ Училищѣ постоянная больница на 12 кроватей при 200 ученикахъ. Фельдшерница живетъ при больницѣ. Приѣмъ амбулаторныхъ больныхъ производится ежедневно, преимущественно вечеромъ. Врачемъ состоитъ Рубинскій В. А. На случай эпидеміи, больные могутъ быть размѣщены еще въ 2-хъ спальняхъ, совершенно отдѣльныхъ (на верхнемъ этажѣ), по 30 человекъ въ каждой.

Въ Семинаріи больница на 20 человекъ при 300 воспитанникахъ; имѣется постоянный фельдшеръ. Докторъ Костенко Е. Н.

Харьковское Епархіальное женское училище имѣетъ больницу въ отдѣльномъ корпусѣ, въ 2 этажа, на 25 кроватей при 320 ученицахъ. Постоянная фельдшерница. Д-ръ Стефановичъ-Севастьяновичъ М. М.

При мужскихъ гимназіяхъ существуютъ больнички. При первой,—врачемъ М. М. Стефановичъ-Севастьяновичъ и при второй,—врачемъ Д. И. Кисилевъ.

Аптекарскіе магазины.

Русское общество торговли аптекарскими товарами (Петровскій пер. собственный домъ).

Щавинскаго (Уголь Московской и Рыбной ул. д. Водоньянова).

Ярошевскаго (Шлянный пер.).

Груздева П. И. (Николаевская площадь).

И отдѣленіе его-же магазина на Екатеринославской ул. д. Гинзбурга.

Аптеки г. Харькова.

Сартиссона Егора Ивановича, на Николаевской площади, въ домѣ Куликова.

Хилинскаго Цезаря Ромуальдовича, на углу Театральной пл. и Сумской ул., въ домѣ Бутова.

Середницкаго Цеслава Николаевича, на Нѣмецкой ул., въ домѣ Эренбурга № 21.

Лапина Ивана Павловича, Торговая площадь, д. Чикина.

Лапина Михаила Павловича, Екатеринославская ул., домъ № 10, Егорьева.

Савченко Никол. Николаевича, Екатеринослав. ул., д. Детлова.

Кохъ Фридриха Бернардовича, Московская ул., собст. домъ № 16-й.

Фрейбергъ на Старо-Московской ул., домъ Карпова, № 3.

Демьяненко Анны Ивановны, на Михайловской площади, въ домѣ Финке.

Бурицова Николая Ивановича, на Рыбной ул., домъ Волжско-Камскаго банка.

Г. Хилинскаго, отдѣленіе аптеки на Ключковской ул., домъ Фомичева.

Г. Гутаева, отдѣленіе аптеки на Большой Москалевской ул., домъ Парфенова.

Лертцера Федора Федоровича на Ярославской ул., аренд. в. *Кіашикинъ*.

Гутаева Василія Семеновича, на Воскресен. ул., домъ Зайцевой, аренд. *И. А. Венцовскій*.

Состояніе медицинской помощи въ 1886 году.

Народное здравіе и общественное призрѣніе.

Врачи. Всѣхъ врачей въ Харьковской губерніи въ отчетномъ году было 273, въ томъ числѣ: служащихъ—193 и вольнопрактикующихъ—80. При населеніи губерніи, равномъ 2257667 д. об. п., на одного врача приходится 8270 д. об. п. за исключеніемъ же 41 врача военнаго вѣдомства, на каждого изъ остальныхъ 232 врачей приходится до 9731 д. об. п.

Въ г. Харьковѣ числилось 172 врача: 108 служащихъ и 64 ¹⁾ вольнопрактикующихъ. При 172343 д. об. п. жителей г. Харькова, на каждого врача приходится до 1002 д. об. п., за исключеніемъ же 27 военныхъ врачей—до 1188 д. об. п.

Въ остальныхъ городахъ и уѣздахъ губерніи числилось 101 врачъ, въ томъ числѣ 85 служащихъ и 16²⁾ вольнопрактикующихъ.

Изъ 51 земскихъ врачей—42 завѣдывали участками (2 изъ нихъ въ то же время городскими больницами и 14 сельскими) и 9 одними городскими больницами; кромѣ того, изъ ихъ числа 7 въ то же время состояли городскими врачами, а нѣкоторые служили также въ другихъ вѣдомствахъ и учрежденіяхъ.

Отношеніе числа всѣхъ участковыхъ врачей къ пространству и числу жителей въ уѣздахъ видно изъ слѣдующей таблицы:

У ѣ з д ы.	Мѣсто жительства врача.		Всѣхъ участковыхъ врачей.	Во всемъ уѣздѣ.		На одного участка врача приходится жит. число жит.	Полагая на участка врача 25000 душъ об. пола слѣдуетъ имѣть врачей.	
	Въ городѣ.	Въ уѣздѣ.		Число жителей.	ПРОСТРАНСТВО.			
					Квадрат. сажень.			Десятин.
Харьковскій	1	2	3	158868	2905,1	302607,4	52956	до 6
Ахтырскій	1	3	4	132574	2432,3	253362,9	33143	„ 5
Богодуховскій	1	3	4	144595	2719,3	283262,0	36149	„ 5
Валковскій	—	2	2	120981	2140,1	222925,6	60490	„ 5
Волчанскій	1	3	4	151214	3480,6	362562,2	37803	„ 6
Зміевскій	1	4	5	203942	4935,6	514122,3	40788	„ 8
Изюмскій	—	2	2	250001	6818,3	710236,6	125000	„ 10
Купянскій	1	1	2	212221	6027,9	627909,2	106110	„ 8
Лебединскій	2	4	6	156016	2712,9	282588,8	26002	„ 6
Старобѣльскій	1	4	5	352904	10867,7	1132049,7	70581	„ 14
Сумскій	1	4	5	202008	2788,9	290510,6	40401	„ 8
Итого	10	32	42	2085324 ³⁾	47828	4982137,3 ⁴⁾	—	до 81

Всѣхъ ветеринарныхъ врачей въ Харьковской губерніи было 68. Въ г. Харьковѣ числилось 31 ветеринарный врачъ, а именно: Ветеринарнаго института—9, Окружнаго военно-медицинскаго управленія—4, Врачебнаго Отдѣленія—3 ⁴⁾, Государственнаго коннозаводства—2 и вольнопрактикующихъ—13 ⁵⁾. Въ уѣздныхъ городахъ и уѣздахъ состояло—37 ветеринарныхъ врачей, — въ томъ числѣ: административныхъ—1, сверхштатныхъ—8, земскихъ—10, въ вѣдѣніи городского управленія—1, особый (при Тростянецкой экономіи) ветеринарный врачъ—1, Государственнаго коннозаводства—1 и вольнопрактикующихъ—8.

1) Въ томъ числѣ 4 женщины-врача.

2) 1 женщина-врачъ.

3) Сюда не вошли 172343 жителей г. Харькова.

4) 1 сверхштатный.

5) Цифра эта не постоянная.

Фельдшеровъ числилось—275 и фельдшерицъ—11 (изъ нихъ 197 занимались оспопрививаніемъ). Повивальныхъ бабокъ было—68 (23 изъ нихъ въ тоже время и прививали оспу), оспопрививателей—76 и ветеринарныхъ фельдшеровъ—22.

Больницы. Число больницъ въ Харьковской губерніи было слѣдующее:

Названіе города и уѣзда.	Число больницъ.	Число кроватей.	Пользовано.	Умерло.
Въ г. Харьковѣ	6	742	7658	591
„ Харьковскомъ уѣздѣ	1	28	27	—
„ г. Ахтыркѣ и уѣздѣ	4	105	985	41
„ Богодуховѣ.	3	45	554	33
„ Валкахъ.	2	32	282	16
„ Волчанскѣ.	4	41	796	37
„ Зміевѣ	1	17	344	12
„ Изюмѣ	2	62	752	54
„ Кушанскѣ	2	60	938	43
„ Лебединѣ	3	40	235	13
„ Старобѣльскѣ.	1	25	384	17
„ Сумахъ	5	90	969	79
Итого	34 ¹⁾	1287	13924 ²⁾	927

Въ томъ числѣ:

	Число больницъ.	Число кроватей.
1) Губернская земская больница съ психіатрическимъ отдѣленіемъ	1	450
2) Земскихъ больницъ въ городахъ	15	409
3) Городскаго управленія	2	250
4) Сельскихъ	13	136
5) Родильный пріютъ	1	6
6) Лѣчебница Медицинскаго общества	1	6
7) Частная лѣчебница для проституттокъ	1	30
Итого	34	1287

Тюремныхъ больницъ въ губерніи числилось 8, съ 199 кроватями. Въ продолженіи всего года больныхъ арестантовъ въ нихъ было 1678³⁾, изъ которыхъ умерло 72 (4,28%).

Аптеки. Всѣхъ аптекъ въ губерніи было 41, въ томъ числѣ вольныхъ 35 и безъ права вольной продажи лекарствъ—6. Вольныя аптеки находятся: а) въ городахъ: Харьковѣ—12⁴⁾, Ахтыркѣ—2, Богодуховѣ—1, Валкахъ—1, Волчанскѣ—1, Зміевѣ—1, Кушанскѣ—1, Лебединѣ—1, Старобѣльскѣ—1 и въ Сумахъ—2; б) въ заштатныхъ городахъ: Бѣлопольѣ—1, Славянскѣ—1⁵⁾, Чугуевѣ—1, Краснокутскѣ—1 и Золочевѣ—1 и в) въ селахъ: въ Барвенковѣ—1, Новой-Водолагѣ—1, Алексѣевкѣ—1, Котельвѣ—1, Ново-Екатеринославѣ—1 и въ Бѣловодскѣ—1. Изъ 35 вольныхъ аптекъ на долю сельскихъ относится—3 (въ Золочевѣ, Котельвѣ и Новой-Водолагѣ). Аптекарскихъ магазиновъ было—7, а именно: въ г. Харьковѣ—4, въ Славянскѣ—1 и въ Сумахъ—2.

Всѣхъ рецептовъ записано въ рецептурныя книги 244068, изъ которыхъ въ г. Харьковѣ—196262. Принимая наличное населеніе губерніи равнымъ—2257667 д. об. п., получится, что одна аптека приходится на 65346 жителей;

1) Сюда не вошли клиники, больницы при гимназіяхъ, при духовныхъ училищахъ, фабрикахъ, заводахъ и частныхъ лѣчебницъ.

2) Сюда не вошли 4174 болѣи. (ум. 175 или 4,190%), лѣчившихся въ пріемныхъ покояхъ, врачебныхъ пунктахъ и др.

3) Сюда не вошли 296 арестантовъ лѣчившихся въ тюремныхъ отдѣленіяхъ, при городскихъ больницахъ, и 4413 арестантовъ, пользовавшихся лѣченіемъ амбулаторно.

4) Кромѣ того, два аптечныхъ отдѣленія.

5) И одно временное аптечное отдѣленіе.

для Харькова-же, съ населеніемъ въ 172343 д. об. п., одна аптека приходится на 14362 д. об. п.

Врачебная дѣятельность. Дѣятельность врачей гражданскаго вѣдомства состояла, кромѣ подавнїя медицинскаго пособія заболѣвшимъ, въ исполненїи разныхъ обязанностей по части судебно-медицинской, медико-полицейской и санитарной.

Въ подавнїи медицинскаго пособія больнымъ дѣятельность врачей выразилась слѣдующими цифрами, взятыми изъ представленныхъ ими годовыхъ отчетовъ: 1) Всѣхъ больныхъ, пользовавшихся во всѣхъ больницахъ губерніи, было 18098 (умерло 1102 или 6,08⁰/₀); изъ нихъ: а) въ городскихъ больницахъ гражданскаго вѣдомства 15129 (ум. 991 или 6,55⁰/₀); б) въ прїемныхъ покояхъ, врачебныхъ пунктахъ и пр. 2966 (ум. 111 или 3,74⁰/₀) и в) въ тюремныхъ больницахъ и отдѣленїяхъ—1974 (ум. 77 или 3,90⁰/₀), и 2) пользовавшихся внѣ больницъ было 515218, изъ которыхъ умерло 12951 или 2,51⁰/₀. Всего-же больныхъ во всей губерніи числилось 533316, изъ которыхъ умерло 14053 или 2,63⁰/₀.

Въ судебно-медицинской, медико-полицейской и санитарной частяхъ принимали участіе преимущественно штатные врачи *). Всѣхъ входящихъ бумагъ по Врачебному отдѣленію въ теченїи отчетнаго года числилось 7,745, изъ которыхъ нерѣшенныхъ осталось 3; исходящихъ—9,047, въ томъ числѣ: на основанїи 345 ст. уст. угол. суд.—23; на основанїи 355 ст. уст. угол. суд.—40; на основанїи 368 ст. 1 ч. X т. св. зак. гражд. изд. 1857 г.—15. Произведено во Врачебномъ отдѣленїи освидѣтельствований лицъ на право полученїя пенсій и единовременныхъ пособій—49, химико-микроскопическихъ изслѣдованій—83. Судебно-медицинскихъ актовъ въ губерніи составлено было 1,954; судебно-медицинскихъ вскрытій мертвыхъ тѣлъ было 326; освидѣствовано живыхъ людей въ судебно-медицинскомъ отношенїи 1,516, врачебно-полицейскихъ осмотровъ явной и тайной проституціи сдѣлано 11,212. Въ санитарномъ отношенїи осмотрѣны всѣ болѣе или менѣе значительныя промышленныя и торговыя заведенїя, рынки, площади, гостиницы, рестораны, хлѣбныя, булочныя заведенїя и др., а также многіе предметы, которые могли имѣть вліяніе на состояніе общественнаго здравїя. Ко всему этому слѣдуетъ еще присоединить трудъ врачей по участію въ воинскихъ присутствїяхъ, въ засѣданїяхъ судебныхъ учреждений, въ разныхъ комиссіяхъ, экспертизахъ и т. п.

Мѣропрїятїя Харьковскаго городского общественнаго управленїя по народному здравію въ теченїи отчетнаго года состояли: а) въ мѣрахъ для подавленїя существовавшихъ инфекціонныхъ заболѣваній, преимущественно-же тѣхъ изъ нихъ, которые имѣли склонность распространяться или принимали эпидемическое развитіе; б) въ различнаго рода мѣропрїятїяхъ для предупрежденїя развитїя народныхъ и эпизоотическихъ болѣзней, и наконецъ в) въ подавнїи пособій заболѣвающимъ. Мѣропрїятїя, указанные въ первыхъ двухъ отдѣлахъ, приводились въ исполненїе, главнымъ образомъ, черезъ городского санитарнаго и двухъ ветеринарныхъ врачей; подавнїе-же пособій заболѣвающимъ подавалось въ двухъ городскихъ больницахъ (Александровской и Дѣтской).

Для подавленїя существовавшихъ инфекціонныхъ заболѣваній (дифтерита, скарлатины и дезинтерїи) примѣнялись изоляція (въ особыя отдѣленїя городскихъ больницъ) и дезинфекція. Главное вниманїе было обращено на учебныя заведенїя, причѣмъ принято было въ руководство наставленїе Медицинскаго совѣта по надзору за ними въ санитарномъ отношенїи: всякій заболѣвшій инфекціонною болѣзнію воспитанникъ допускался въ школу только по прошествїи узаконеннаго срока.—Для предупрежденїя развитїя заразныхъ и эпизоотическихъ болѣзней, кромѣ постоянныхъ заботъ объ улучшенїи общихъ гигиеническихъ условій города, было обращено особое вниманїе на ночлежныя прїюты, какъ на разсадникъ болѣзней. Благодаря пожертвованію 40 т. купцомъ Н. А. Тихоновымъ, рѣшено выстроить общественный городской ночлежный прїютъ. Въ учрежденной при городской управѣ санитарной лабораторїи

*) Санитарный врачъ находится только въ Харьковѣ.

производились, кромѣ обязательныхъ для городского управленія изслѣдованій (водопроводной и рѣчной воды, нѣкоторыхъ пищевыхъ продуктовъ и др.), санитарныя изслѣдованія по требованіямъ частныхъ лицъ, по утвержденной думой таксѣ. Наибольшее число такихъ изслѣдованій пало на долю свиного мяса и окороковъ, съ цѣлью опредѣленія въ нихъ присутствія трихинъ. На свободные отъ трихинъ окорока накладывалось клеймо, съ которымъ они поступали въ продажу.

Мѣры для предупрежденія развитія и прекращенія чумной эпизоотіи состояли въ слѣдующемъ: городская управа предложила полиціи и частнымъ жителямъ немедленно сообщать о каждомъ случаѣ заболѣванія чумою, съ цѣлью возможнаго примѣненія поданія ветеринарной помощи, а также для изоляціи заболѣвающаго скота и дезинфекціи зараженныхъ помѣщеній; для вывоза-же труповъ, павшихъ отъ чумы животныхъ, наняты были особыя подводы, причѣмъ было обращено особенное вниманіе на устройство карантинновъ и вообще на строгое соблюденіе ветеринарно-полицейскихъ мѣръ.

Участіе земства въ поддержаніи народнаго здравія въ уѣздахъ сосредоточивается на дѣятельности уѣздныхъ земствъ; губернское-же земство ограничивается завѣдываніемъ губернской земской больницы, повивальнымъ училищемъ, фельдшерской школой и богадѣльней.

Всѣ городскія и сельскія больницы находились въ непосредственномъ завѣдываніи земскихъ врачей; при пріемныхъ-же покояхъ и врачебныхъ пунктахъ состояли опытные фельдшера и повитухи, которые, вмѣстѣ съ оспопрививателями, занимались подъ наблюденіемъ врачей и оспопрививаніемъ.

Участковые врачи въ опредѣленные дни объѣзжали свой участокъ, какъ для контроля всего низшаго медицинскаго персонала, такъ и для поданія помощи, преимущественно въ особенно важныхъ случаяхъ. Областной съѣздъ врачей, бывшій въ г. Харьковѣ въ 1881 году, рекомендовалъ земству не разѣздную, а осѣдную (стаціонарную) систему врачебной помощи при участкѣ въ 25,000 душъ обоего пола и территоріальномъ пространствѣ не свыше 25 верстъ отъ мѣста жительства врача; при каждомъ участкѣ должны быть правильно устроенныя амбулаторіи и больничка (на 10—20 кроватей), при бесплатномъ лѣченіи сельскаго населенія. Система эта еще не могла быть вездѣ приведена въ исполненіе.

Эпидеміи. Свѣдѣнія объ эндемическихъ и заразныхъ болѣзняхъ въ отчетномъ году могутъ быть выражены въ слѣдующихъ числахъ:

	Пользов.	Умерло.	‰ смерти
1. Дифтеритъ	5898	2208	37,43
2. Тифъ	7269	537	7,39
3. Оспа	1499	187	12,48
4. Скарлатина	3897	794	20,37
5. Корь	11801	455	3,85
6. Заушница	2984	40	1,34
7. Кровавый поносъ	7317	490	6,69
8. Катарръ дыхательныхъ органовъ	34283	554	1,61
9. Гриппъ	1306	62	4,75
10. Коклюшъ	5852	351	5,99
11. Сибирская язва	394	38	11,82
12. Водобоязнь	12	10	83,33
13. Бленнорройное воспаленіе глазъ	2885	1	0,03
14. Венерическая болѣзнь	13446	44	0,27
Итого	98843	5771	5,84

а) *Дифтеритъ*. Въ теченіи всего времени отъ начала эндемическаго распространенія болѣзни и введенія болѣе правильной регистраціи, заболѣваемость и смертность отъ дифтерита представляются въ слѣдующихъ цифрахъ:

Въ 1878 г.	заболѣло	15432,	умерло	5000,	% смертности	30,00
„ 1879 „	„	19517,	„	6886,	„	35,03
„ 1880 „	„	18277,	„	7200,	„	39,03
„ 1881 „	„	9100,	„	3971,	„	43,06
„ 1882 „	„	8390,	„	2903,	„	34,06
„ 1883 „	„	4941,	„	1566,	„	31,06
„ 1884 „	„	4082,	„	1227,	„	30,05
„ 1885 „	„	4709,	„	1574,	„	33,42
„ 1886 „	„	5898,	„	2208,	„	37,43
Итого.		90346,	„	32535,	„	36,01

Отсюда видно, что эпидемія дифтерита въ отчетномъ году была, сравнительно съ предыдущимъ, нѣсколько сильнѣе.

Слѣдующая таблица показываетъ степень распространенія и напряженія дифтерита по уѣздамъ:

	Пользовано.	Умерло.	% смертн.
Г. Харьковъ	713	25	3,51
Харьковскій уѣздъ	67	22	32,83
Ахтырскій „	228	95	41,66
Богодуховскій „	98	38	38,77
Валковский „	40	4	9,99
Волчанскій „	291	125	42,95
Зміевскій „	8	1	16,66
Изюмскій „	267	115	43,07
Купянскій „	941	448	47,71
Лебединскій „	254	106	41,73
Старобѣльскій „	1926	780	40,5
Сумскій „	1065	448	42,07
Итого	5898	2208	37,43

Изъ этой таблицы видно, что наибольшее число дифтеритныхъ больныхъ было въ Старобѣльскомъ уѣздѣ (1926), затѣмъ въ Сумскомъ (1065), Купянскомъ (941), г. Харьковѣ (712), Волчанскомъ уѣздѣ (291), Изюмскомъ (267), Лебединскомъ (254), Ахтырскомъ (228), Богодуховскомъ (98) и Харьковскомъ уѣздѣ (67). По числу умершихъ первое мѣсто занимаетъ также Старобѣльскій уѣздъ (780), затѣмъ Купянскій (449), Сумскій (448), Волчанскій (125), Изюмскій (115), Лебединскій (106), Ахтырскій (95), Богодуховскій (38), г. Харьковъ (25) и Харьковскій уѣздъ (22).

Степень напряженія и распространенія дифтерита по мѣсяцамъ была слѣдующая:

М ъ С Я Ц Ы.	Пользов.	Умерло.
Январь	516	204
Февраль	364	135
Мартъ	313	104
Апрѣль	246	79
Май	244	75
Іюнь	227	76
Іюль	286	93
Августъ	439	138
Сентябрь	602	214
Октябрь	683	272
Ноябрь	852	377
Декабрь	714	281
Итого	5486*)	2048*)

*) Въ эту цифру не вошли 412 больныхъ и 160 умершихъ, показанныхъ безъ раздѣленія ихъ по мѣсяцамъ.

Отсюда видно, что въ осеніе и зимніе мѣсяцы цифра больныхъ была наибольшая.

Главнѣйшія мѣры для предупрежденія развитія и прекращенія дифтерита въ губерніи состояли, какъ и въ прошломъ году, въ подачѣ больнымъ медицинской помощи мѣстнымъ медицинскимъ персоналомъ, въ изоляціи и дезинфекціи. Въ г. Харьковѣ при Дѣтской больницѣ имѣется особое отдѣленіе для дифтеритныхъ дѣтей, куда принимаются иногда и взрослые, которые преимущественно лѣчатся въ общихъ больницахъ. Изъ 713 точно зарегистрированныхъ въ г. Харьковѣ случаевъ дифтерита, наибольшая цифра (81) падаетъ на августъ мѣсяцъ, затѣмъ на сентябрь (74), октябрь (70), ноябрь (60), декабрь (57), январь (53), февраль (52), мартъ (52), май (51), июль (46), апрѣль (45) и июнь (40). Наибольшій процентъ заболѣваемости падаетъ на дѣтей въ возрастѣ отъ 1—до 10 лѣтъ; съ этого же возраста цифра больныхъ рѣзко падаетъ. Наибольшій процентъ смертности встрѣчался также въ зимніе и осенніе мѣсяцы.

б) *Тифъ*. Всѣхъ тифозныхъ больныхъ было 7,249, изъ которыхъ умерло 537 или 7,39%. Наибольшее число случаевъ заболѣванія относится къ брюшной формѣ тифа (изъ 2,493 больныхъ умерло 250 или 10,02%), затѣмъ—неопредѣленной формѣ тифа (изъ 2,101 болѣн. умерло 133 или 6,33%), къ сыпному (изъ 1,365 больныхъ умерло 118 или 8,64%) и, наконецъ, къ возвратному (изъ 1,310 больныхъ умерло 36 или 2,75%).

Наибольшее число тифозныхъ больныхъ падаетъ на Сумскій уѣздъ (заболѣло 1,829, умерло 135), затѣмъ—на Лебединскій (забол. 1,199, умер. 140), Куянскій (заб. 703, умер. 27), Харьковскій (забол. 552, умер. 18), Волчанскій (заб. 523, ум. 21), Ахтырскій (заб. 482, ум. 33), Зміевскій (заб. 459, ум. 46), Изюмскій (заб. 364, ум. 28), Богодуховскій (заб. 332, ум. 23), Валковскій (заб. 295, ум. 16) и Старобѣльскій (заб. 282, ум. 31).

Изъ отчетовъ врачей видно, что главнѣйшую причину появленія и распространенія тифа составляли: а) заносъ болѣзни возвращающимися съ заработковъ рабочими (уѣзды: Харьковскій, Ахтырскій, Валковскій, Волчанскій, Лебединскій и Сумскій), в) бѣдность, скученность, дурнаго качества вода и пища, тѣсныя, сырыя, перѣдко на изменной и болотистой мѣстности, жилища и т. п. (уѣзды: Харьковскій, Ахтырскій, Валковскій, Волчанскій и Сумскій). Общія мѣры противъ этой болѣзни состояли въ очисткѣ загрязненныхъ колодезевъ, въ примѣненіи дезинфекціи, изоляціи и въ наибольшемъ сосредоточеніи медицинской помощи въ зараженныхъ мѣстахъ.

в) *Оспенныхъ* больныхъ въ губерніи было 1,499, изъ которыхъ умерло 187 или 12,48%. Сравнительно съ прошлымъ годомъ цифра больныхъ и процентъ смертности нѣсколько уменьшились.

Наибольшее число больныхъ было въ Богодуховскомъ уѣздѣ (заб. 346, ум. 13), затѣмъ—въ Куянскомъ (заб. 236, ум. 52), Старобѣльскомъ (заб. 155, ум. 44), Ахтырскомъ (заб. 146, ум. 19), Лебединскомъ (заб. 135, ум. 9), Зміевскомъ (заб. 120, ум. 23), Валковскомъ (заб. 98, ум. 11), Сумскомъ (заб. 86, ум. 5), г. Харьковѣ (заб. 92, ум. 2), Харьковскомъ уѣздѣ (заб. 35, ум. 4), Изюмскомъ (заб. 17, ум. 4), и въ Волчанскомъ (заб. 30, ум. 1).

Изъ свѣдѣній, доставленныхъ во Врачебное отдѣленіе, видно, что: а) оставшихся безъ привитія оспы отъ прошлаго года дѣтей было—26,538, б) новорожденныхъ—105,551, в) въ теченіи отчетнаго года вакцинировано—77,709 и г) умерло безъ привитія оспы 6,128. Слѣдовательно, изъ 132,089 д. об. пол. (26,538+105,551) была привита оспа 77,709, что составляетъ 58,83%. Сравнивая эту послѣднюю цифру съ таковою-же за прошлый годъ (57,15%), находимъ, что оспопрививаніе въ настоящемъ году производилось, повидимому, съ большимъ успѣхомъ.—Оспопрививаніемъ занимались подъ руководствомъ городскихъ, уѣздныхъ и земскихъ врачей, оспопрививатели и повитухи, преимущественно-же земскіе фельдшера. Число всѣхъ оспопрививателей было 296 (изъ нихъ 197 фельдшеровъ, 23 повивальныхъ бабокъ и 96 оспопрививателей). Въ г. Харьковѣ, при городской Дѣтской больницѣ, имѣется особый оспопрививательный кабинетъ для безплатнаго оспопрививанія; въ теченіи года была привита въ немъ оспа 916 дѣтямъ; оспопрививаніе производилось исключи-

тельно детритомъ. При лѣчебницѣ медицинскаго общества также производится осповививаніе осповививательницей, подъ руководствомъ врачей лѣчебницы, гдѣ въ теченіи года привита оспа 19 дѣтямъ и, кромѣ того, городскимъ осповививателемъ въ теченіи года привита оспа 260 дѣтямъ.

г) *Всѣхъ венерическихъ больныхъ* въ отчетномъ году было 13,456 (изъ нихъ умерло 44 или 0,270/0). Цифра эта гораздо менѣе дѣйствительной, потому что очень многіе больные у врачей не лѣчатся, а обращаются нерѣдко къ мѣстнымъ фельдшерамъ, знахарямъ и др.

Наибольшее число венериковъ было пользовано въ Харьковскихъ больницахъ (1,431); затѣмъ въ слѣдующихъ уѣздныхъ больницахъ: въ Изюмской (263), Куянской (207), Сумской (182), Волчанской (168), Харьковской тюремной (132), Зміевской уѣздною (130), Валковской (78), Ахтырской (73), Богодуховской (54), Харьковской (54) и Лебединской (10).

По числу же всѣхъ больныхъ всѣ уѣзды (кромѣ г. Харькова, въ которомъ зарегистрировано всего только 2,947 больныхъ), въ отношеніи распространенія венерической болѣзни располагаются въ такомъ порядкѣ: Старобѣльскій (2,291), Куянскій (1,960), Волчанскій (1,446), Изюмскій (1,309), Лебединскій (1,018), Сумскій (881), Харьковскій (537), Зміевскій (278), Богодуховскій (255), Ахтырскій (179) и Валковскій (148).

Что касается до причинъ появленія и распространенія сифилиса, то городское населеніе, какъ видно изъ отчетовъ врачей, заражается преимущественно черезъ проституцію, прислугу, совмѣстное съ зараженными сожительство; сельское же населеніе, въ которомъ обыкновенно чаще встрѣчаются вторичныя и третичныя формы сифилиса, — черезъ заносъ венерической болѣзни (уѣзды Волчанскій и Сумскій), а также черезъ совмѣстное сожительство, общеніе и браки съ зараженными (уѣзды: Валковскій, Волчанскій, Лебединскій и Сумскій).

Для лѣченія венерическихъ больныхъ въ г. Харьковѣ имѣются особыя (на 159 кроватей) отдѣленія: въ губернской земской больницѣ (на 100 кроватей), въ городской больницѣ (на 29 кроватей) и въ открытой въ началѣ 1883 года особой частной больницѣ (на 30 кроватей) для лѣченія занесенныхъ въ списки проститутковъ.

Кромѣ г. Харькова, одинъ только Валковскій уѣздъ имѣетъ особую земскую больницу (на 12 кроватей) для лѣченія венерическихъ больныхъ, куда принимаются бесплатно крестьяне всего уѣзда; въ остальныхъ же уѣздахъ такіе больные лѣчатся въ уѣздныхъ и сельскихъ больницахъ, а также амбулаторно у участковыхъ земскихъ врачей.

Врачебно-полицейскія мѣры для предупрежденія распространенія венерическихъ болѣзней, въ отчетномъ году, главнымъ образомъ, состояли въ наблюденіи за проституціей. Всѣхъ публичныхъ домовъ и домовъ свиданій въ губерніи числилось 30, изъ нихъ въ г. Харьковѣ 25; проститутковъ въ нихъ было 342, изъ которыхъ въ г. Харьковѣ 256. Въ теченіи года сдѣлано 11,212 осмотровъ; но осмотрѣ отправлено въ больницу на излѣченіе 582 проститутки; женщинъ же, не внесенныхъ въ списки, найдено зараженными 89. Кромѣ осмотровъ на фабрикахъ и заводахъ, въ мѣстахъ заключенія, воинскихъ командъ, осмотрамъ подвергались также и возвращающіеся съ заработковъ рабочіе и отпускные нижніе чины.

д) *Перемежающаяся лихорадка.* По числу больныхъ она занимаетъ первое мѣсто въ ряду другихъ болѣзней. Больныхъ числилось 60,736 (ум. 151 или 0,240/0), что составляетъ около 11,380/0 всѣхъ больныхъ вообще. Наибольшее число больныхъ значилось въ Сумскомъ уѣздѣ (заб. 13,922 ум. 41), затѣмъ въ Лебединскомъ (заб. 6,383, ум. 23), Ахтырскомъ (заб. 6,145, ум. 10), Харьковскомъ (заб. 5,792, ум. 9), Зміевскомъ (заб. 5,115, ум. 3), Богодуховскомъ (заб. 4,848, ум. 5), Старобѣльскомъ (заб. 4,065, ум. 50), Волчанскомъ (заб. 3,172, ум. 1), Валковскомъ (заб. 3,014, ум. 6), Изюмскомъ (заб. 2,990), Куянскомъ (заб. 2,938, ум. 2), въ г. Харьковѣ (заб. 1,679, ум. 1) и въ Харьковской тюрьмѣ (заб. 394).

Болѣзнь эта періодически наблюдалась въ продолженіи цѣлаго года, но болѣе въ осенніе и весенніе мѣсяцы, при наступленіи сырой и ненастной по-

годы. Въ низменныхъ и болотистыхъ мѣстахъ малярія составляетъ господствующую болѣзнь. Большинство умершихъ принадлежитъ къ случаямъ тяжелой малярийной кахексїи.

е) *Умственные расстройства.* Всѣхъ больныхъ въ психіатрическомъ отдѣленіи губернской земской больницы въ теченіи отчетнаго года было 720, осталось отъ прошлаго года 307 и прибыло въ отчетномъ году 411. Изъ нихъ выздоровѣло и выписалось 356, умерло 68 (9,44%) и осталось 294.

Въ 1875 году	осталось	115,	прибыло	238,	всего	353,	осталось	117
„ 1876	„	117,	„	279,	„	396,	„	105
„ 1877	„	105,	„	273,	„	378,	„	117
„ 1878	„	117,	„	337,	„	454,	„	170
„ 1879	„	170,	„	451,	„	621,	„	221
„ 1880	„	221,	„	502,	„	723,	„	202
„ 1881	„	202,	„	611,	„	813,	„	237
„ 1882	„	237,	„	539,	„	776,	„	259
„ 1883	„	259,	„	493,	„	752,	„	352
„ 1884	„	352,	„	497,	„	849,	„	302
„ 1885	„	302,	„	436,	„	738,	„	307
„ 1886	„	307,	„	411,	„	718,	„	294

Изъ приведенной таблицы видно, что количество психическихъ больныхъ постепенно уменьшается.

Эпизоотіи. Въ теченіи отчетнаго года въ Харьковской губерніи на домашнихъ животныхъ были наблюдаемы слѣдующія эпизоотическія болѣзни: чума, повальное воспаленіе легкихъ, ящуръ, сибирская язва, дифтеритъ, инфлюенца, тифъ, саль, оспа, повальное воспаленіе глазъ, тимпанитъ, жаба, глисты, кровавая моча, мытъ, круозная жаба и злокачественная катарральная лихорадка. Всего заболѣвшаго скота значилось 81,863, изъ которыхъ пало 46,590, въ томъ числѣ: а) крупнаго рогатаго скота заболѣло—72,983 (пало 42,965), б) мелкаго—8,502 (пало 3,518) и лошадей 378 (пало 107).

а) *Чума.* Заболѣло 60,570 (крупнаго рогатаго скота 57,161 и мелкаго 3,409), пало 45,360 (крупнаго рогатаго скота 42,567 и мелкаго 2,793). Болѣзнь встрѣчалась во всей губерніи, за исключеніемъ Лебединскаго уѣзда.

	У	Ѳ	З	Д	Щ.	Крупн. рог. скота.		Мелк. рогат. скота.	
						Заболѣло.	Пало.	Заболѣло.	Пало.
Харьковскій	4326	3169	495	387
Ахтырскій	1362	976	60	52
Богодуховскій	4283	3253	—	—
Валковскій	2063	1495	—	—
Волчанскій	6042	4514	400	400
Зміевскій	11207	8940	1844	1448
Изюмскій	6013	4129	207	168
Куянскій	14144	11362	—	—
Старобѣльскій	7238	4418	243	206
Сумскій	446	270	160	132
Въ г. Харьковѣ	37	32	—	—
Итого						57161	42567 *)	3409	2793

б) *Повальное воспаленіе легкихъ* крупнаго рогатаго скота встрѣчалось только въ Богодуховскомъ (заб. 2, пало 1), Волчанскомъ (заб. 40, пало 12) и въ Лебединскомъ (заб. 5, пало 5) уѣздахъ.

в) *Ящуръ* крупнаго рогатаго скота былъ наблюдаемъ въ 8 уѣздахъ: въ Харьковскомъ (заб. 14), Ахтырскомъ (заб. 1,548), Богодуховскомъ (заб. 43), Волчанскомъ (заб. 120), Зміевскомъ (заб. 322, пало 26), Изюмскомъ (заб. 6,693, пало 45), Куянскомъ (заб. 3,491, пало 99) и въ Старобѣльскомъ (заб. 3,040, пало 5).

*) Въ томъ числѣ убито 331 год., на сумму 7,826 р. 75 к.

г) *Сибирская язва* встречалась на крупномъ и мелкомъ рогатомъ скотѣ, а также и на лошадяхъ. Она была наблюдаема въ нижеслѣдующихъ уѣздахъ.

У	Ф	З	Д	Ы.	Крупнаго ро- гатаго скота.		Мелкаго ро- гатаго скота.		Лошадей.	
					Забол.	Пало.	Забол.	Пало.	Забол.	Пало.
Ахтырскій	17	13	91	91	1	1
Валковскій	5	5	—	—	—	—
Волчанскій	54	25	121	121	18	17
Зміевскій	1	1	—	—	15	11
Изюмскій	50	50	8	6	2	2
Лебединскій	14	12	10	10	35	30
Сумскій	—	—	—	—	4	4
Итого .					141	106	230	228	75	64

д) *Оспа* овецъ была наблюдаема въ 5 уѣздахъ: въ Ахтырскомъ (заб. 105, пало 25), Зміевскомъ (заб. 71, пало 9), Куянскомъ (заб. натуральной оспой 429, пало 219, вынужденной 1,930, пало 30 и предохранительной 2,082, пало 2), Старобѣльскомъ (заб. 229, пало 206) и въ Сумскомъ (заб. 16, пало 5).

Остальными эпизоотіи не представляли значительнаго распространенія и, по степени заболѣваемости, могутъ быть, въ нисходящемъ порядкѣ, расположены слѣдующимъ образомъ:

а) *Мытъ* лошадей наблюдался въ 3 уѣздахъ: въ Ахтырскомъ (заб. 58), Волчанскомъ (заб. 21, пало 2) и въ Сумскомъ (заб. 60).

б) *Повальное воспаленіе глазъ*—въ Зміевскомъ уѣздѣ (заб. 100, пало 100).

в) *Тимпанитъ крупнаго рогатаго скота*—въ Ахтырскомъ (заб. 57, пало 34) и Зміевскомъ (заб. 20, пало 5) уѣздахъ.

г) *Кровавая моча* крупнаго рогатаго скота—въ Ахтырскомъ уѣздѣ (заб. 70, пало 3).

д) *Мокрецъ* у лошадей—въ Изюмскомъ (заб. 4, пало 1) и Сумскомъ уѣздѣ (заб. 53).

е) *Инфлюенца* лошадей—въ Волчанскомъ уѣздѣ (заб. 40, пало 13) и въ Сумскомъ (заб. 15, пало 1).

ж) *Злокачественная лихорадка* крупнаго рогатаго скота—въ Богодуховскомъ уѣздѣ (заб. 50, пало 28).

з) *Жаба* крупнаго рогатаго скота—въ Зміевскомъ (заб. 25, пало 1) и Сумскомъ уѣздахъ (заб. 20, пало 10).

и) *Крупозная жаба* у лошадей—въ Ахтырскомъ уѣздѣ (заб. 21, пало 2).

к) *Санъ лошадей*—въ Ахтырскомъ (заб. 12, убито 12), Сумскомъ (заб. 1, убито 1) и въ Харьковскомъ (заб. 5, убито 5) уѣздахъ.

л) *Дифтеритъ* крупнаго рогатаго скота—въ Волчанскомъ уѣздѣ (заб. 13, пало 13).

м) *Тифъ* лошадей—въ Сумскомъ уѣздѣ (заб. 10, пало 5).

н) *Глисты* крупнаго рогатаго скота—въ Изюмскомъ уѣздѣ (заб. 3).

Домашняя аптека.

Въ мѣстностяхъ, отдаленныхъ отъ городовъ, имѣющихъ аптеки, въ помѣщичьихъ экономіяхъ, монастыряхъ, на заводахъ, фабрикахъ, при волостныхъ управленіяхъ и даже въ частныхъ домахъ весьма полезно имѣть домашнія аптеки. Это необходимо не только для доставленія больнымъ своевременной помощи, но и для сокращенія расходовъ на покупку каждый разъ лекарствъ изъ аптекъ, такъ какъ въ аптечныхъ складахъ оптомъ все вообще медикаменты могутъ быть приобретаемы значительно дешевле, чѣмъ въ аптекахъ. Во всякомъ случаѣ домашняя аптека не можетъ стоить дорого: значительная часть лекарственныхъ растений можетъ быть собрана для аптеки самимъ ея

составителемъ, бесплатно, на поляхъ и лугахъ (см. стат. проф. Полюта въ Харьк. календарѣ 1886—1887) и только немногія лекарства придется купить въ аптечныхъ складахъ и въ аптекахъ.

При каждой домашней аптекѣ должны быть слѣдующія принадлежности:

1. Фарфоровая или стеклянная ступка, ц. 40 к.
2. Спиртовая лампа, ц. 60 к.
3. Стекляная лейка, ц. 30 к.
4. Пропускная бумага для фильтровъ, за десть 35 к.
5. Фильтръ для процеживанія жидкостей, для котораго бумага складывается въ видѣ вѣера и вкладывается въ лейку.
6. Ложечка фарфоровая или роговая, ц. 30 к.
7. Шпатель, роговой ц. 15 к.
8. Аптечные вѣсы съ разновѣсками, ц. 2 р.
9. Термометръ Цельсія, для измѣренія температуры тѣла, ц. 1 р. 20 к.
10. Термометръ Реомюра для ваннъ, ц. 75 к.
11. Мѣшокъ гутаперчивый для льда, ц. 25 к.
- 12 $\frac{1}{2}$ арш. клеенки американской для согрѣвающихъ компрессовъ, ц. 75 к.
13. Клизтирная трубка съ нѣсколькими гутаперчивыми наконечниками, надѣвающимися на костяной, ц. 75 к.
14. Бружка Эсмарха, ц. 2 р. 50 к.
15. Бинтъ холщевый, ц. 90 к.
16. 6 кровососныхъ банокъ стеклянныхъ, ц. 60 к.
17. 1 кисточка простая, ц. 5 к.
18. 1 кисточка горловая, ц. 15 к.
19. $\frac{1}{4}$ ф. гигроскопической ваты, ц. 25 к.
20. Парофиновой бумаги $\frac{1}{2}$ дести— ц. 30 коп.

Аптекарьскій вѣсъ.

Аптекарьскій фунтъ равенъ $\frac{7}{8}$ рус. торговаго фунта и состоитъ изъ 12 унцій, унція изъ 8 драхмъ, драхма изъ 3 скрупуловъ, скрупуль изъ 20 грановъ т. е. въ аптекарскомъ фунтѣ 5760 грановъ. Знаки которыми обозначается медицинскій вѣсъ, слѣдующіе:

℥—Одна унція или 7 золотниковъ.

℥S—Полъ-унція или 4 драхмы.

℥ij—Двѣ драхмы.

℥j—Одна драхма или 60 грановъ.

ʒ—Скрупуль или 20 грановъ.

Число унцій, драхмъ и грановъ отмѣчается римскими цифрами I, II, III, IV, V, VI, VII, VIII, IX, X.

Лекарственные средства, которыя слѣдуетъ имѣть въ каждомъ семействѣ.

Англійскій пластырь. Кусокъ новой черной тафты растянуть съ помощью нѣсколькихъ булавокъ на чистой деревянной доскѣ, мягкой кистью покрыть нѣсколько разъ рыбьимъ клеємъ, распущеннымъ въ винномъ спиртѣ. Готоваго пластыря въ аптекѣ листъ стоитъ 10 коп.

Липкій пластырь чаще употребляется съ лѣчебною цѣлью. Цѣна 10 коп. $\frac{1}{4}$ ар. Нарѣзываютъ полосками въ палецъ ширины. Слегка нагрѣваютъ на свѣчѣ и заклеиваютъ напр. некровотокащія раны.

Арниина, горный баранникъ (*arnica montana*). Цвѣты ея собираются въ июль, а корни въ сентябрѣ. На унцію спирта кладется одна драхма цвѣта арники, употребляется для втиранія и примочекъ при ушибахъ.

Алтейный корень. Отваръ корня употребляется для полосканія при болѣзняхъ горла, при поносѣ, а также для клистировъ. Фунтъ 40 коп.

Александрійскій листь. *Fol sennae alexandr.* Противъ запоровъ въ видѣ отвара. (Изъ одной унціи на шесть), принимать по столовой ложкѣ чрезъ 2 ч. до дѣйствія желудка. Фунтъ 65 к.

Бузина черная, деревянная (*sambucus nigra*). Употребляютъ сухіе цвѣты, какъ потогонное, ягоды, какъ охлаждающее. Для приготовления настоя—унцію цвѣтовъ наливаютъ 12 унціями воды. Въ видѣ сухой припарки прикладываютъ бузину въ мѣшечкахъ.

Бертолетова соль. *Kali chloricum*. При болѣзняхъ горла для полосканія растворяютъ 1 чайную ложку въ стаканѣ воды. Глотать вредно. Отъ искры порошокъ взрыв. какъ порохъ. Фунтъ 60 коп.

Виннокаменная кислота. (*Ac. tartaricum*). Для составленія пшучихъ порошковъ (съ водою). Сода 20 к. за фун., кислота 1 р. 20 к. за фун. Берется по равной части, по полужложкѣ чайной, на стаканъ воды.

Вазелинъ, лучшее смягчающее средство, замѣняетъ гольдъ-кремъ, бываетъ бѣлый и желтый. Послѣдній натуральный. Фунтъ 1 руб.

Глауберова соль, какъ слабительное, отъ 1—2 ложекъ на приемъ. Фунтъ 15 коп.

Глицеринъ для смягченія кожи, прибавляютъ напр. по равной части къ настойкѣ іода. Фунтъ 60 коп.

Горькія травы (полынь, деревей, трилистникъ или бобовникъ) по 20 коп. за фунтъ. Полезны, какъ средство укрѣпляющее, возбуждающее аппетитъ.

Гофманскія капли (*spiritus aethereus*), по 20 к. за унцію, употребляются при тошнотѣ, обморокѣ, по 20 капель на столовую ложку воды.

Горчица бѣлая (*brassica eruca*) и горчица черная (*sinapis nigra*), полезна преимущественно для горчичниковъ; употребляется какъ отвлекающее средство. Въ домашней аптекѣ полезно имѣть готовые горчичники.

Зеленое мыло, за фунтъ 20 к. Превосходное средство противъ наложныхъ болѣзней (парши, чесотка).

Камфорный спиртъ (*spiritus camphor.*) Камфорный спиртъ приобѣтается изъ аптекъ по 1 р. за унцъ и употребляется при ревматическихъ боляхъ, боляхъ рукъ и ногъ и при зубной боли. Чайную ложку спирта втирать въ болящее мѣсто. Готовить можно и дома: 1 часть камфоры, 9 частей спирта, въ 90° и 3 части воды.

Насторовое масло (*oleum ricini*) по 50 коп. за фунтъ, легкое и скорое слабительное. Приемъ отъ одной до двухъ столов. ложекъ.

Кремортартаръ (*cremor tartari*). Полезное средство для охлаждающаго питья. На приемъ употребляется отъ одной до двухъ чайныхъ ложекъ на стаканъ воды, причемъ хорошо прибавить кусочекъ сахару, смотря по вкусу. За фунтъ 80 коп.

Квасцы для полосканія рта. Чайную ложку на стаканъ воды. За фунтъ 10 коп.

Капли Иноземцева, при сильномъ поносѣ отъ 15—30 капель. Отъ 3 до 4 разъ въ сутки послѣ каждаго испражненія. Фл. 30 к.

Лакрица—отъ кашля. Фунтъ 75 коп.

Лимонная магнезія, легкое слабительное; принимаютъ по столовой ложкѣ въ стаканѣ воды. Фунтъ 1 р. 75 к.

Ленъ (*linum usitatissimum*). Цвѣтеть въ июнѣ и июль. Употребляются только сѣмена льна въ декоктѣ; на 1½ ф. воды кладется отъ 5—10 драхмъ льна-наго сѣмени. Назначается для промывательнаго, въ припаркахъ, полосканіяхъ.

Летучая мазь. Составляется изъ смѣси равныхъ частей крѣпкаго нашатырнаго спирта и деревяннаго масла, которые надобно влить вмѣстѣ въ стеклянку и закупорить пробкой, сильно взболтать, чтобы масло соединить со спиртомъ. Въ аптекахъ за фунтъ 90 коп.

Липовый цвѣтъ и бузина употребляются въ видѣ настоя, какъ потогонныя средства. За фунтъ 30 коп.

Мушка Розенберга. Кус. 30 коп.

Магnezія жженная употребляется какъ легкое слабительное. Чайную ложку на приемъ. Самое лучшее и первое средство при отравленіи всѣми кислотами и уксусной эссенціей. За фунтъ 1 р. 40 к.

Миндаль (сладкій) употребляется въ формѣ молока при разстройствѣ желудка. Фунтъ 60 коп.

Мята (перечная) употребляется при тошнотѣ, поносѣ, въ видѣ настоя (чай) и въ видѣ спиртнаго настоя. За фунтъ 40 к. Мятныя капли за унцію 25 к.

Настойка іода противъ мѣстныхъ болей, гдѣ нѣтъ ранъ. Фл. 20 коп.

Нашатырный спиртъ (ammonium liquidum) по 40 к. за фунтъ; его даютъ нюхать при обморокѣ и угорѣвшимъ.

Опodelьдокъ. Наскоблить мелкими стружками три золотника лучшаго бѣлаго мыла, развести однимъ золотникомъ крѣпкаго нашатырнаго спирта, прибавить два лота чистаго виннаго спирта, столько-же холодной воды, одинъ золотникъ истолченной камфоры, тридцать капель эфирнаго (летучаго) розмаринаго масла (40 к. за унцію) и 20 капель перегоннаго масла богородицкой травы (за фунтъ 30 коп.). Подогрѣть эту смѣсь на огнѣ, и когда она распустится и всѣ вещества соединятся между собою, размѣшать, выложить въ банку, крѣпко закупорить и обвязать пузыремъ. Въ аптекахъ можно покупать готовый опodelьдокъ за 1 фун. 1 р. 50 к.

Очищенное терпентинное масло (oleum terebinthinae rectif.). Фунтъ 40 коп. Лучшее изъ средствъ для успокоенія болей. Само по себѣ безъ предварительнаго смазыванія кожи (у дѣтей напр.) саломъ сильно раздражаетъ кожу. После смаз. ol. terebint. и покрытія нѣкотораго мѣста кожи парафиновой бумагой — можно обойтись и безъ горчичника.

Полуторохлористое желѣзо (ferrum sesqui-chloratum) въ формѣ раствора (Liquor ferri sesquichlor.) лучшее кровоостанавливающее средство. 10 капель на стаканъ воды — для примочекъ и наружнаго употребленія, при кровотеченіи изъ носа втягивать такой растворъ въ водѣ. Цѣна за унцію 10 коп.

Ревень (radix rhei) — въ порошокъ часто употребляется какъ слабительное по 10—20 гр. на приемъ. Изъ него готовится сиропъ (syrupus rhei) — дѣтское слабительное по чайной ложечкѣ. Цѣна за фунтъ 4 руб.

Рвотный корень (radix Ipecacuanhae) — какъ рвотное въ порошокъ по 20—30 гр. на приемъ. Цѣна за унцію 30 коп. Хорошо при засореніи груди. 6 гранъ на стаканъ гниятка. Дать остыть, слить, осадокъ выбросить, прибавить сахару или сиропа по вкусу и принимать по столовой ложкѣ чрезъ часъ.

Ромашка римская и простая, употребляется въ видѣ настоя (чая) какъ противунервное средство. Цѣна за ф. 40 к.

Свинцовый уксусъ. Приготавливается въ аптекахъ по 60 коп. за фунтъ. Полезенъ при ушибахъ на поверхности тѣла. Кладется столовая ложка на стаканъ холодной воды. Взболтавши, смочить кусокъ холста и прикладывать, пока не уменьшится краснота, припухлость и жаръ.

Стручковый перецъ (въ видѣ спиртной настойки) употребляется снаружи для втираній. Ц. 40 коп. за ф.

Слускъ. Наломать небольшими кусочками бѣлаго воску, распустить на огнѣ, и разведя деревяннымъ масломъ, чтобы составила не слишкомъ твердая мазь, размѣшать и остудить. Обыкновенно для перевязки ссадинъ, послѣ приложенія мушекъ.

Танинъ, въ растворѣ, для полосканія; чайную ложку на стаканъ воды. Цор. 20 коп.

Уголь. Древесный уголь, очищенный отъ золы, служитъ для очищенія болотной и воиющей воды. Для этого его насыпаютъ въ холщевый мѣшокъ и погружаютъ въ воду.

Уисусъ,—простой или ароматическій (ц. за ф. 50 коп.),—употребляется смѣшанный съ водою для примочекъ, растираній и обтираній (напр. при горячкахъ).

Успокоительная вода Распайля (Eau sedative). Фунтъ чистой рѣчной, если можно, перегнанной воды, двѣ столовыя ложки нашатырнаго спирту, драхму кафурнаго и двѣ драхмы кухонной соли, вылить въ бутылку, закупорить и разбалтывать до тѣхъ поръ, пока соль не распустится, Ц. за фунтъ 15 коп.

Хинная кора. (Cortex chinae)—употребляется для приготовления хиннаго вина. Цѣна за ф. 2 руб.

Хининъ. Сѣрниокислый хининъ (Chininum sulfuricum)—самое вѣрное средство противъ перемежающихся лихорадокъ. По трудной растворимости сѣрно-кислой хининъ удобно принимать въ водѣ съ прибавленіемъ лимона и соляной (разведенной) кислоты. На приемъ 5 гранъ для взрослыхъ. Цѣна за унцію около 2-хъ руб.

Хининъ соляно-кислый (Chininum sulphuricum) предпочитается сѣрниокислому по своей лучшей растворимости, потому и требуется его меньше на приемъ. Приемъ 4 грана для взрослыхъ. Около 3 руб. за унцію.

Цитварное сѣмя. (Semen sinae)—глистогонное средство. Употребляется съ медомъ въ видѣ каши. Ц. за ф. 40 к.

Шалфей употребляется въ видѣ настоя для полосканій. За унцію 10 к.

Термометръ (градусникъ).

Термометръ нашелъ громадное примѣненіе въ медицинѣ. Человѣкъ въ здоровомъ состояніи сохраняетъ приблизительно одну и ту же температуру въ теченіи сутокъ съ маленькими колебаніями—и, благодаря этому, есть возможность, помимо всего другаго, только по однимъ указаніямъ термометра, отличить болѣзненное состояніе человѣка, сопровождающееся въ большинствѣ случаевъ повышеніемъ температуры тѣла.

Въ настоящее время уже ни одна больница не обходится безъ термометра и съ каждымъ днемъ употребленіе его становится все больше и больше. Колебанія термометра проходятъ въ нѣкоторыхъ болѣзняхъ настолько однообразно (въ извѣстный даже день отъ начала болѣзни) и одинаково у всѣхъ людей болящихъ, не смотря на различіе возраста, сложенія и прочихъ условій, что для лицъ знакомыхъ съ этимъ дѣломъ нѣтъ никакого труда, не видя больного, а имѣя только записъ показаній термометра, сказать—что за болѣзнь. На показанія термометра основаны цѣлыя методы лѣченія. Но не менѣе важны услуги термометра при сомнительныхъ случаяхъ заболѣванія или, лучше сказать, при началѣ какой-либо острой болѣзни; особенно у дѣтей термометръ незамѣнимъ, хотя-бы изъ-за одного того, что вовремя можно отдѣлать больного отъ здоровыхъ.

Медицинскіе термометры бываютъ двухъ родовъ—простые и максимальные. Послѣдніе отличаются тѣмъ, что имѣютъ такое приспособленіе въ ртутномъ столбикѣ, которое не позволяетъ ему опуститься, если термометръ отнять отъ тѣла (напр., поднести его къ свѣчѣ, чтобы лучше разглядѣть показанія или даже отослать его къ врачу). А по прошествіи этого времени для того, чтобы опять употребить этотъ термометръ надо его встряхнуть и ртутный столбикъ на столько спадеть, что верхняя точка (верхняго столбика) будетъ ниже обычной температуры у здороваго человѣка.

Обыкновенно термометръ кладутъ въ подкрыльцевую впадину (подъ мышку), хотя прилагаютъ и къ другимъ частямъ тѣла (ротъ, ухо и проч.). Лучше въ лежачемъ положеніи вложить шарикъ термометра въ правую, или лѣвую подкрыльцевую впадину (устраняя оттуда бѣлье) и прижать руку (кисть) къ передней поверхности туловища; 10 минутъ достаточно, чтобы получить вѣр-

ный результатъ, такъ какъ въ это время ртутный столбикъ болѣе не подымется, хотя бы термометръ въ такомъ положеніи находился и еще 10 минутъ. Обыкновенно измѣряютъ температуру 2 раза въ сутки (утромъ—въ 8 часовъ и вечеромъ—въ 6 часовъ), но иногда (наприм., тифъ) полезно знать температуру и въ часъ дня. Однократное или даже однодневное измѣреніе недостаточно, въ особенности въ серьезныхъ болѣзняхъ (горячка, скарлатина). Измѣреніе температуры въ теченіи нѣсколькихъ дней указываетъ доктору прямо на болѣзнь, а не-врачамъ время обратиться къ доктору, или пока отдѣлить больныхъ отъ здоровыхъ, или наоборотъ.

Нормальною температурою считается:

У дѣтей	отъ 36,8—37,7.
У взрослыхъ	отъ 36,5—37,5.
У пожилыхъ	отъ 36,8—37,5.

Выше этого температура же лихорадочная, особенно, если держится нѣсколько дней. Болѣе низкая температура при жалобахъ на что-либо—тоже требуетъ помощи врача.

Сравнительная таблица градусовъ Цельсія, Реомюра и Фаренгейта.

Цельс.	Реом.	Фаренг.	Цельс.	Реом.	Фаренг.
—65 ⁰			+ 20	+ 1,6	+ 35,6
—60	—48,0	—76,0	4	3,2	39,2
—55	—44,0	—67,0	6	4,8	42,8
—50	—40,0	—58,0	8	6,4	46,4
—45	—36,0	—49,0	10	8,0	50,0
—40	—32,0	—40,0	12	9,6	53,6
—35	—28,0	—31,0	14	11,2	57,2
—33	—26,4	—27,4	16	12,8	60,8
—31	—24,8	—23,8	18	14,4	64,4
—30	—24,0	—22,0	20	16,0	68,0
—28	—22,4	—18,4	22	17,6	71,6
—26	—20,8	—14,8	24	19,2	75,2
—24	—19,2	—11,2	26	20,8	78,8
—22	—17,6	— 7,6	28	22,4	82,4
—20	—16,0	— 4,0	30	24,0	86,0
—18	—14,4	+ 0,4	32	25,6	89,6
—16	—12,8	3,2	34	27,2	93,2
—14	—11,2	6,8	35	28,8	96,8
—12	— 9,6	10,4	40	32,0	104,0
—10	— 8,0	14,0	45	36,0	113,0
— 8	— 6,4	17,6	50	40,0	122,0
— 6	— 4,8	21,2	55	44,0	131,0
— 4	— 3,2	24,8	60	48,0	140,0
— 2	— 1,6	28,4	100	80,0	212,0
0	0,0	32,0			

Искусственное дыханіе. Пугающее всѣхъ и cadaго явленіе, могущее быть у человека, совершенно здороваго,—затрудненное дыханіе, одышка и полная остановка дыханія могутъ быть при обмираніи новорожденныхъ, удушій, повѣшеніи, утопленіи, угарѣ, вообще сдавленіи грудной кѣтки (напримѣръ, въ толпѣ народа), при болѣзняхъ рта, гортани, легкихъ и сердца.

Прежде всего необходимо устранить, если надо, видимыя препятствія для дыханія, напримѣръ, засореніе рта, носа, убѣдиться, что языкъ не служитъ препятствіемъ для дыханія (не распухъ, не запалъ назадъ), озаботиться приглашеніемъ врача, а потомъ, не теряя головы, знать, что и сами вы можете предѣлать всѣмъ доступныя операціи, какъ наприм. положить больна-

го на бокъ, подложить подъ спину что нибудь твердое (напр. платье скатанное) и попеременно поворачивать тѣло то на животъ, то на спину, надавливая слегка на спину руками положенными плашмя. Не забыть въ тоже время согрѣвать руки и растирать ноги, намочивши руки во что нибудь маслянистое. Если такой способъ оживленія не приводитъ къ желанной цѣли, то пробуютъ и другой способъ. Подкладываютъ подъ плечи и голову что нибудь твердое, берутъ руки больнаго выше локтей, поднимаютъ ихъ разомъ выше головы больнаго и потомъ опускаютъ къ туловищу, надавливая его же руками на грудь съ боковъ. Помощнику не мѣшаетъ изрѣдка сдѣлать надавливаніе на животъ рукою, положенною плашмя. Эти попытки къ оживленію не должны быть прекращаемы даже и въ теченіи часа.

Понятно, что всѣ мѣропріятія должны быть не такъ энергичны, когда больной уже вздохнулъ.

Поданіе помощи въ несчастныхъ случаяхъ.

Кровотеченіе. Въ этомъ отдѣлѣ мы хотимъ поговорить о кровотеченіи могущемъ быть при раненіи нашего тѣла. Раню называется поврежденіе мягкихъ и твердыхъ частей тѣла съ нарушеніемъ ихъ цѣлости. Потеря крови весьма опасная вещь, даже и тогда, когда кровотеченіе, повидимому, и остановилось уже. На любой части тѣла мы наблюдаемъ кровотеченіе, бывающее 2-хъ родовъ. Если струя крови прерывистая и кровь свѣтлая (алая), то это кровотеченіе изъ жилъ бьющихся (артерій), а если струя непрерывная и кровь темная, то изъ жилъ другого сорта венъ (просвѣчиваютъ напр. на тыльной сторонѣ кисти руки). Наконецъ и еще различаютъ третій видъ кровотеченія, когда поверхность раны покрывается кровью безъ опредѣленныхъ, выше указанныхъ признаковъ—это кровотеченіе называется волоснымъ, т. е. оно изъ самыхъ мелкихъ артерій и венъ. Прежде всего въ такихъ несчастныхъ случаяхъ слѣдуетъ озаботиться остановкою кровотеченія. Достаточно бываетъ, очистивши рану (обмывши, удаливши все постороннее, напримѣръ волоса, грязь и что-либо въ этомъ родѣ) приладить края раны и нажать на это мѣсто рукою; но если чрезъ нѣсколько минутъ кровотеченіе мало того, что не останавливается, а вытекаетъ изъ раны, то при первомъ родѣ кровотеченія (бьющемъ, прерывистомъ) слѣдуетъ прижимать уже не на рану, а въ опредѣленныхъ мѣстахъ. Напримѣръ, на рукѣ, если рана на кисти, то тамъ гдѣ доктора берутъ за пульсъ, выше сгиба кисти по направленію къ локтю. Если рана ниже локтя или плеча даже, то по направленію отъ подмышки въ бороздкѣ. Вѣрность мѣста прижатія жилъ указанныхъ узнается по ихъ біенію. Прижимать надо пальцами, напримѣръ большими или указательнымъ, не надавливая ногтями на кожу; но вообще это утомительно очень, а посему въ помощь слѣдуетъ на прижимающій палецъ положить еще и другой, тогда прижатіе можно дѣлать и въ теченіи даже часа. На такихъ членахъ тѣла какъ рука или нога еще одинъ способъ остановки кровотеченія—это бинтованіе, въ такомъ родѣ: взять бинтъ, хотя-бы и холщевый, но лучше резиновый, и если, положимъ, кровотеченіе изъ кисти руки и прижатіе жилы въ указанномъ мѣстѣ не помогаетъ, то наложить начиная съ концовъ пальцевъ бинтъ потуже и прошедши бинтомъ самую рану (въ нашемъ случаѣ на мѣстѣ пульса) наложить какой-нибудь жгутъ (лучше резиновую трубку), обернувши нѣсколько разъ кругомъ руки и завязать. Тогда бинтъ вы можете снять, открывши рану. Посылка за врачомъ въ такихъ случаяхъ, конечно, крайне необходима ранѣе всякихъ такихъ мѣропріятіій. На ногѣ на ступнѣ, прижимать жилу въ подъемѣ, въ случаѣ раны на ступнѣ или даже на голени (лыткѣ), то въ подколенной ямкѣ. Если рана на бедрѣ, то прижимается въ паху. При кровотеченіи изо-рта, губъ,—помогаетъ прижатіе жилы къ кости нижней челюсти противъ первыхъ коренныхъ зубовъ. При кровотеченіи изъ раны на затылкѣ—помогаетъ прижатіе за ухомъ на $\frac{1}{2}$ верш-

ка, противъ угла челюсти. На вискѣ есть своя жилка—ее скоро можно отыскать. Кромѣ пальцевъ, жгута, можно иногда воспользоваться и слѣдующимъ: если найдено такое мѣсто, на которое надавливая удастся уменьшить или даже остановить кровь, то тогда кусокъ пробки, или даже узелъ платка, прикладываютъ (на рукахъ и ногахъ это удобно) вмѣсто пальцевъ и тѣмъ-же платкомъ обвязываютъ вокругъ. Такой уходъ за раной съ кровотеченіемъ сокращаетъ иногда болѣзнь до нѣсколькихъ дней, даже часовъ, вмѣсто болѣзни въ теченіи многихъ и многихъ недѣль. Здѣсь не лишнее будетъ сказать нѣсколько словъ о повязкахъ. Кромѣ управленія съ кровотеченіемъ надо позаботиться о томъ, чтобы дать извѣстное положеніе рукъ, ногъ, если онѣ переломлены. Обыкновенный лубокъ, картонъ, подложенные въ такомъ положеніи не даютъ возможности переломленной конечности двигаться въ мѣстѣ перелома и спасаютъ отъ уродства. Здѣсь кстати замѣтить, что нерѣдко такъ называемые костоправы исправляютъ вывихи суставовъ тамъ, гдѣ ихъ вовсе нѣтъ. Въ большинствѣ случаевъ достаточно хорошо обвязать ушибленный суставъ и приложить ледъ въ пузырь, пока дадутъ знать врачу.

Одна изъ несчастныхъ случайностей, и по преимуществу лѣтомъ, и дающая всегда не мало жертвъ—*утопленіе*. Все способы „откачиванія“ утопленниковъ сводятся къ тому, чтобы дать свободный доступъ воздуха въ грудь (легкія), но обыкновенно забываютъ позаботиться очистить ротъ, осмотрѣть положеніе языка; если онъ запалъ въ глотку, то вытащить его, причемъ необходимо положить что-либо между зубами (пробку, кусокъ дерева, монету обвернутую въ платокъ) и тогда легко пальцами схватить кончикъ языка и слегка потянуть его впередъ. Тогда уже, не боясь класть на землю, начать производить *искусственное дыханіе*. Безобразный способъ качанія на бочкѣ ведетъ въ большинствѣ случаевъ къ сдиранію кожи и только.

При повѣшеніи съ петли снимать осторожно, дабы не уронить. Искусственное дыханіе. При посинѣвшемъ лицѣ клистиры съ уксусомъ и солью.

Пораженіе молніей. Искусственное дыханіе и все могущее возбудить дыханіе—напр. обливаніе холодной водой съ извѣстной высоты (струей). Обкладываніе всего тѣла свѣже-вырытою землею.

Солнечный ударъ. Подъ палящими лучами тихаго дня теплой или жаркой погоды, во время рабочей поры, на жнитвѣ или въ походахъ, у человѣка является сильная головная боль, головокруженіе, потеря сознанія и онъ быстро падаетъ безъ чувствъ и движенія. Иногда чрезъ нѣсколько часовъ наступаетъ смерть; чаще-же ударъ медленно протекаетъ: разбитость, жгучій жаръ кожи, сердцебиеніе, судороги отдѣльныхъ мышцъ. Здѣсь полезны холодныя обливанія, ледъ или примочки на голову, горчичники на затылокъ и къ икрамъ, банки на шею сзади, пиявки за уши, клистиры съ уксусомъ. Большею частію всего этого подъ руками не оказывается, и остается обливаніе холодною водою и натираніе веществами, раздражающими кожу, напр. хрѣномъ, перцовкой, бодягой, горчицей и проч.

Замерзаніе. Замерзшаго надо какъ можно осторожниѣе перенести въ нетопленную комнату, защищенную отъ сквознаго вѣтра, и, раздѣвъ его, обложить слоемъ снѣга, толщиною въ четыре пальца. Если при раздѣваніи пришлось-бы расправлять согнутые члены, то лучше разрѣзать одежду, чѣмъ сгибать руки или ноги. По мѣрѣ того, какъ снѣгъ будетъ таять, его нужно замѣнять новымъ; если-же нѣтъ снѣга, то обернуть замерзшаго полотномъ намоченнымъ въ соленой холодной водѣ, и поддерживать тѣмъ или другимъ способомъ холодъ до тѣхъ поръ, пока не обнаружатся какіе нибудь признаки жизни. Послѣ этого, т. е., когда въ тѣлѣ замѣтна будетъ нѣкоторая теплота, нужно тереть члены немного нагрѣтымъ сукномъ или фланелью, и когда этимъ путемъ удастся оживить человѣка, то, во избѣжаніе слишкомъ сильнаго прилива крови къ головѣ, сдѣлать ножную ванну и дать выпить маленькую чашку чаю, мяты, ромашки, словомъ, что есть въ домѣ. Возвращеніе къ жизни идетъ такъ: сначала является сердцебиеніе, потомъ дыханіе, чувствительность и, наконецъ, сознаніе.

Угарь. Въ случаяхъ сильнаго угара необходимо: 1) доставить свѣжій воздухъ и 2) *вызвать искусственное дыханіе* и сердцебіеніе. Поэтому больнаго обязательно вынести изъ угарной комнаты, въ крайнемъ случаѣ, даже на морозъ, растегнуть все платье; если есть трудно сжимаемый корсетъ—разрѣзать осторожно ножницами, а въ комнатѣ—отворить трубу, дверь, форточку, окно и вентиляторъ, если есть. Для достиженія второй цѣли: *вспрыскиваніе*, съ силою, холодной водой груди и лица; послѣ чего тотчасъ нужно вытереть и опять повторить; прикладываніе льда и снѣга, если есть, къ головѣ, вискамъ и груди; раздраженіе въ носу бородкой пера, нюхательнымъ табакомъ, нашатырнымъ спиртомъ; растираніе жесткой щеткой по груди 2—3 раза, пока не появится вздохъ. Если это не помогаетъ, тогда необходимо искусственное дыханіе.

Отравленіе. Отравленіе можно предположить, когда послѣ пищи, питья, лекарства внезапно наступаетъ острая болѣзнь (рвота, поносъ, упадокъ силъ) и почти навѣрно отравленіе, если такія явленія наступаютъ у нѣсколькихъ человѣкъ въ одно время. Надо всегда не забыть обратить вниманіе на то, что окружаетъ такого больнаго: рвоту, все что отъ больнаго получалось, моча, отдѣленіе желудка, лекарство, сохранить для передачи врачу, въ виду того, что половина успѣха потеряна, если не знаешь съ чѣмъ имѣешь дѣло. Яды разнообразны, но ихъ дѣлятъ на два отдѣла, главнымъ образомъ—*растительные яды и металлическіе*. Къ первымъ относятся—критоное масло, лавровишневая вода, бѣлена, кукольванъ, опій, табакъ, челибуха и др. Ко вторымъ относятся, мышьякъ, сулема, мѣдный купоросъ, фосфоръ, іодъ и друг. Надо помнить, что есть распоряженіе начальства *по аптекамъ—отпускать даже и безъ денегъ противоядія, т. е. вещества, которыя могутъ не дать яду убить человека*. Вотъ для этого и необходимо аптекарю, хотя приблизительно, дать знать чѣмъ отравился человѣкъ—растительнымъ ядомъ или металлическимъ. Теперь еще одно общее правило. Если прошло нѣсколько минутъ или даже часъ, то можно дать рвотное (рвотный корень, мыльной воды, щекотать зѣвъ), докторамъ доступно даже вымыть желудокъ. Хорошо послѣ рвоты давать молоко или что нибудь слизистое, напр. воду съ бѣлкомъ яичнымъ, отваръ льнянаго сѣмени. *Только при отравленіи фосфоромъ (напр. спичками свѣрыми) не слѣдуетъ давать ничего жирнаго, напр. молока*. При упадкѣ силъ—вино, кофе, гофманскія капли.

Къ отравленію примыкаетъ и *укушеніе змьями, мухами, оводами, пчелами и проч.* Послѣ очищенія мѣста укуса, надо убѣдиться, не осталось ли жало, напр. пчелы, въ тѣлѣ и конечно его удалить, и потомъ, размывая рану теплой водой, стараться, чтобы кровь шла изъ ранки, надавливая или лучше сказать выдавливая со всѣхъ сторонъ все то, что можетъ выходить изъ ранки. Для этой-же надобности надо поставить (если можно) банку, какъ указано ниже. Дѣлаютъ иногда высасываніе крови и ртомъ, но надо быть вообще съ этимъ осторожнымъ:—можетъ быть во рту существуетъ ссадина отъ испорченнаго зуба и проч., тогда ядъ можетъ и чрезъ эту ссадину понасть во внутрь человѣка *высасывающаю*.

Не только на фабрикахъ, заводахъ и проч., но часто и при самыхъ обыкновенныхъ занятіяхъ случаются *ожоги*. Хорошо дѣйствуетъ, если имѣется при сыпаніе порошкомъ обыкновенной *соды*, крахмала, или даже прямо обложить хорошо ватой. Не забыть при загорѣвшемся платьѣ укрыть плотно чѣмъ нибудь,—этимъ обыкновенно удается прекратить дальнѣйшіе ожоги. У докторовъ къ ожогамъ относятся и *отмороженія* въ одинъ и тотъ же отдѣлъ болѣзней. Первая же помощь при отмороженіи нѣсколько отличается. Здѣсь надо осторожно согрѣть кожу, напр. вытираніемъ снѣга, маслянистымъ, чтобы не сдирать кожи при треніи. Важно одно при ожогѣ—по возможности оставить верхній слой кожи; этимъ предупреждается гноеніе.

Есть еще частое страданіе, гдѣ помощь можетъ быть подана удовлетворительно и обыкновеннымъ человѣкомъ, хотя и не всегда, конечно, успѣшно,—*ущемленіе грыжи*. У простаго люда „грызью“ называются многія болѣзни, но мы поговоримъ о томъ случаѣ, когда часть кишки выходитъ подъ кожу изъ живота и спускается напр. въ мошонку, пахъ, является на мѣсто пунка (очень

часто у дѣтей). Грыжа эта иногда и входитъ, напримѣръ при лежаніи, иногда ее и самъ больной выправляетъ, поддерживаютъ ее и бандажами; но при всѣхъ указанныхъ случаяхъ можетъ быть и такъ, что вышедши изъ живота грыжа не входитъ обратно, болитъ, является рвота, невозможность ходить за большою нуждою. Это называется ущемленіемъ грыжи. Бываетъ смерть въ нѣсколько дней, и даже часовъ, при указанныхъ явленіяхъ. Представимъ случай: если нѣтъ доктора близко,—то до послѣдней крайности надо постараться выправить эту грыжу и бываетъ, что уже при совершенномъ отчаяніи—это удается. Самъ больной лучше всѣхъ можетъ руководить тѣми мѣропріятіями, которыми стараются выправить грыжу. Онъ весьма точно можетъ рассказать о своихъ ощущеніяхъ, а слѣдовательно, поощрять васъ при помощи ему. Надо постепенно, захвативши всю грыжу, производить легкое сжиманіе, передвигая весь грыжевой мѣшокъ съ одной стороны въ другую, пока вы не почувствуете, что мѣшокъ грыжевой (кишка, иногда и съ содержимымъ) начинаетъ измѣнять форму и величину и, наконецъ, если удастся выправить, то слышите даже особый звукъ клокотанія. Опухоль же не всегда сразу проходитъ, такъ какъ часто кожа припухаетъ отъ вашихъ попытокъ къ выправленію грыжи. Отсутствие боли, испражненіе на низъ—указываютъ о благополучномъ исходѣ дѣла. Далѣе надо позаботиться о томъ, чтобы не повторилось выпаденіе кишки (грыжи), для чего существуетъ цѣлая дюжина всякихъ бандажей. Надо обращаться къ опытнымъ въ этомъ дѣлѣ людямъ, т. наз. бандажистамъ. Бандажъ долженъ удерживать грыжу и никоимъ образомъ не давить на нее до ощущенія боли, и не только не давить на самую грыжу, но и вообще нигдѣ не давить.

Предохранительныя мѣры отъ заболѣваній.

Дезинфекція—очищеніе. Въ послѣднее время доктора пишутъ проихождение многихъ болѣзней маленькимъ, простымъ глазомъ невидимымъ, животнымъ и даже такимъ образомъ, что каждая болѣзнь развивается отъ особыхъ, ей присущихъ, организмовъ. Вотъ этимъ-то, они говорятъ, и объясняются повальные болѣзни (эпидемическія). Если уже удалось добиться такого объясненія этихъ болѣзней, то начали думать, какъ-бы избавляться отъ этихъ маленькихъ животныхъ, или по крайней мѣрѣ уменьшать ихъ вредное дѣйствіе на человѣка и полезныхъ домашнихъ животныхъ.

Болѣзни повальныя будутъ слѣдующія: *оспа, дифтеритъ (инюлая жаба), холера, тюрючка (сыпной, брюшной и возвратный тифы), скарлатина, кровавый поносъ, корь, краснуха, коклюшъ, чахотка, гнойное воспаленіе глазъ, родильная тюрючка (иногда бываетъ у роженницъ)*. Наконецъ, и болѣзни животныхъ, которыя могутъ переходить на человѣка: *сапъ, сибирская язва, бешенство*.

Всѣ такія болѣзни лучше лѣчить въ больницахъ, но не всегда и вездѣ это возможно, но еслибы и отравили такого, вышеуказанною болѣзною, заболѣвшаго въ больницу, то и тогда все-таки необходимо сдѣлать очищеніе квартиры, чтобы болѣзнь не распространилась на другихъ, жившихъ вмѣстѣ съ больнымъ. Необходимо помнить, что не только слѣдуетъ очистить квартиру (полъ, стѣны), но и то, что соприкасалось съ больнымъ: бѣлье, постель, кровать, посуду и проч. Для такихъ разныхъ вещей необходимы, конечно, и разные способы очищенія. Еще одно замѣчаніе:—если больной остается въ квартирѣ, дома, то по возможности удалить его отъ здоровыхъ или наоборотъ—и оставить ему только необходимыя вещи, и никоимъ образомъ не оставлять ему платья, такъ какъ при такихъ болѣзняхъ выходить на воздухъ нельзя, а въ платьѣ лучше всего помѣщаться всякой заразѣ.

Главнѣйшія средства очищенія слѣдующія: 1. *Провѣтриваніе.* Даже и въ холодное время можно имъ пользоваться, отворяя окно, печную дверку, форточку, наконецъ, даже дверь. Лучше, если можно перенести больного въ дру-

кую комнату и сдѣлать сквозникъ въ комнатѣ больного въ теченіи нѣкотораго времени.

2. Вытираніе вѣткою вѣткою пыли со стѣнъ, мебели и проч. Сухая вѣтшка подыметъ только пыль и оставляетъ ее опять въ комнатѣ.

3. Топка камня или даже печи, если дверка изъ комнаты больного, много помогаютъ очищенію воздуха въ комнатѣ.

4. Теперь очистка воздуха комнаты можетъ быть дѣлаема и лекарственными средствами. Напримѣръ, карболовой кислотой (чистой кислоты ложку чайную на стаканъ переваренной воды) и побрызгать на полъ два въ день, а лучше брызгать такимъ инструментомъ, какъ брызгаютъ духами (нульверизаторъ);—и меньше идетъ раствора, и удобнѣе; можно напримѣръ брызгать и на стѣны, платье и проч. Карболовая кислота ядовита, а потому ее держать въ сохранномъ мѣстѣ, а въ водѣ распускается она плохо и надо ее хорошенько размѣшивать.

5. Отхожія мѣста, помойную яму, сорный ящикъ слѣдуетъ тоже не забыть, а въ углахъ стульчаковъ посыпать порошокъ *хлористой извести*, и въ самую яму хорошо влить растворъ *железнаго купороса* (1 ф. на ведро воды).

6. При концѣ болѣзни (изъ вышеупомянутыхъ заразительныхъ) не мѣшаетъ все приходившее въ соприкосновеніе съ больнымъ сжечь, начиная съ постели, платья и проч. вещей, если къ этому, конечно, позволятъ средства; а если нѣтъ, то вышеуказанными путями можно ихъ и очистить (дезинфицировать) надлежащимъ способомъ.

7. Хотя мы и упоминали въ предъидущемъ о вентиляціи, но значеніе ея такъ велико вообще, что лишній разъ заговорить о ней не мѣшаетъ. Дѣлать ее на два вида—искусственную и естественную. Последняя это та, о которой мы уже разъ говорили—т. е. отворяніе форточки и окна или даже двери. Къ искусственной-же относятся каминны и разнаго рода вентиляторы, вставляемые въ тѣхъ мѣстахъ стѣнъ, гдѣ проходятъ дымовыя трубы, или въ верхней части печей.

8. Не менѣе важно для человѣка и то, что составляетъ чуть не 80% его тѣла. Вещество это вода. Питье, умываніе,—безъ воды не обойдешься. Благодаря этому дару природы, и благодаря тому, что это вещество вы можете имѣть въ различныхъ видахъ (жидкость, паръ и въ твердомъ состояніи), вы можете до безконечности разнообразить ваши требованія отъ воды, но воды чистой. Чистой воду въ иной мѣстности совершенно имѣть нельзя. То изъ болота, то изъ подъ конюшни, гдѣ устроенъ колодезь не за вашу память, то наконецъ изъ рѣки (напр. Харьковскихъ), а чистой воды все-таки нѣтъ. Наука техниковъ знаетъ это и потому придумала цѣлую серію способовъ очистить воду негодную и сдѣлать ее поэтому годной. Вода годною считается, если она прохладна, чиста, безъ запаха (довольно и этого). Есть особая приспособленія, называемыя фильтрами, назначеніе которыхъ удалить изъ воды все, дающее водѣ извѣстный (водѣ не свойственный) запахъ и цвѣтъ, а даже и вкусъ. Всякій человѣкъ различитъ хорошую воду отъ дурной. Здѣсь помогаетъ больше всего уголь древесный: въ видѣ куска или порошка, онъ всегда одинаково хорошо очищаетъ воду. Такіе фильтры (стоимостью въ 1 р. 50 коп.) можно купить въ аптекарскомъ магазинѣ. Надо спросить только о томъ, какъ можно его послѣ долгаго употребленія сдѣлать опять годнымъ.

9. А если хотите вашу квартиру или домъ хорошо очистить, то попросите для этого людей опытныхъ. (Въ Харьковѣ г. санитарный врачъ—можно его видѣть въ лабораторіи, которая помѣщается въ Городскомъ домѣ).

Харьковская санитарная лабораторія.

Въ Харьковѣ, подъ завѣдываніемъ городского санитарнаго врача, въ Городскомъ домѣ, находится санитарная лабораторія, при которой находится нѣ-

сколько рабочихъ людей, называемыхъ санитарями. Если кто пожелаетъ очистить свою квартиру послѣ больного, въ особенности съ заразительною болѣзнію, то выносить мебель, постель и пр. предметы, о дезинфекціи которыхъ сказано особо и въ комнатѣ оставляетъ нетронутымъ сметь послѣ больного. Тогда уведомляетъ о томъ санитарнаго врача, который посылаетъ санитаровъ съ дезинфекціонными средствами и они очищаютъ комнаты слѣдующимъ способомъ. Сначала, если нѣтъ обоевъ, то смачиваютъ стѣны и потолокъ водою, а потомъ вымываютъ ихъ растворомъ хлоридовой извести или другими средствами по назначенію санитарнаго врача. Двери, окна и пр. также вымываютъ этими-же средствами. Послѣ сжигаютъ сметь въ печкѣ тутъ-же и закрываютъ комнаты на нѣсколько часовъ или дней, соответственно степени зараженія ихъ. Наконецъ, вывѣтриваютъ ихъ и штукатурку стѣны и потолокъ оскабливаютъ и бѣлятъ по распоряженію хозяина. Санитары содержатся на счетъ городскихъ суммъ; средства для дезинфекціи пріобрѣтаетъ санитарная лабораторія также на счетъ этихъ-же суммъ; поэтому хозяева квартиръ и домовъ обязуются за дезинфекцію ничего никому не платить. О дезинфекціи комнатъ оклеенныхъ обоями сказано особо.

Искусственное вскармливаніе дѣтей, оспопрививаніе, водобоязнь, сапъ и отравленіе спорыньей.

Больше всего доставляетъ хлопотъ маленькое существо, лжившееся иногда не во время. Мать обыкновенно у такихъ дѣтей тоже слабая и кормить грудью (лучшею пищею) своего ребенка не можетъ. Тогда приходится обращаться за совѣтомъ къ доктору, но много и много разъ приходилось видѣть, какъ и безъ совѣта обходятся разумно съ дѣтьми, вскармливая ихъ такъ наз. рожкомъ. Вотъ объ этихъ-то рожкахъ я и хочу поговорить съ вами. Рожки бываютъ и нарочно для этого устроенные стеклянные, очень и очень неудобные, такъ какъ мыть ихъ цѣлое несчастье, да къ тому-же обыкновенно имѣется только одинъ такой рожокъ. Онъ вѣчно съ молокомъ, оттого и кормятъ обыкновенно такихъ дѣтей ежеминутно (грудью этого не сдѣлаешь, неудобно). Иныя заботливыя матери, такъ берутъ прямо рога вола и, боясь обкармливать ребенка, на ночь всунуть ему этотъ рогъ, не закрытый со стороны другой, а ребенокъ и глотаетъ воздухъ; наглотавшись воздуха—начинаетъ болѣть желудкомъ, являются поносы, ребенокъ и безъ того дряхлый (если неценошенъ), животь вздуть, руки, какъ плети болтаются возлѣ туловища, да ко всему этому еще и худѣетъ. Чаще такую картину и видишь при искусственномъ вскармливаніи. Можно, конечно, до нѣкоторой степени замѣнить материнское молоко и коровимъ, но дѣлать такимъ образомъ. Прежде всего ограничиться просто двумя простыми бѣлаго стекла пузырьками антечными. Можно ихъ мыть, да если и разобьешь, то недорого стоитъ. На горлышко надѣть обыкновенный резиновый сосокъ, тогда у васъ лучше всякихъ мудреныхъ рожковъ и выйдетъ хорошій рожокъ. Одинъ пузырекъ долженъ быть въ водѣ всегда, а другой значить въ дѣлѣ, да раза три мѣнять ихъ въ теченіи дня. Дѣло въ томъ, что молоко киснетъ очень скоро, да обыкновенно у людей, прибѣгающихъ къ такому кормленію дѣтей, нѣтъ своихъ коровъ, а покупное молоко, которое еще скорѣе домашняго киснетъ. Часто отъ нечистаго содержанія рожка у дѣтей бываютъ поносы, съ которыми иногда и доктора не знаютъ что дѣлать—до того они упорны. Молоко должно быть разбавляемо переваренною водою, и въ различное время не одинаково, потому что и составъ молока матери съ возрастомъ ребенка мѣняется.

Оспопрививаніе. Къ заботамъ о дѣтяхъ относится также и то, чтобы не были рябыми, съ некрасивыми лицами, съ бѣльмами на глазахъ, а иногда и совсемъ слѣпыми. Каждому извѣстно, что всѣ такія невзгоды производитъ оспа. Добилась наука, что можно и предупреждать такія несчастія, именно оспо-

прививаніемъ. Прививать оспу лучше на первомъ году жизни ребенка и лучше до начала прорѣзыванія зубовъ, именно до 6 мѣсяцевъ, начиная съ трехъ. Оспопрививаніе—подражаніе натуральной оспѣ, но разница здѣсь та, что при оспѣ обыкновенно больше тѣхъ прыщиковъ, кои образуются на мѣстахъ укуловъ, только. Жаръ и прочія болѣзненные явленія бывають также, какъ и при натуральной оспѣ, но конечно въ значительно меньшей мѣрѣ. Слѣдовательно, если все это, да прибавить къ прорѣзыванію зубовъ, когда и безъ того дѣти болѣють, то выходитъ иногда такая уже болѣзнь, что приходится бѣжать за докторомъ. Вотъ почему совѣтъ прививать оспу до 6—7 мѣсяцевъ. И такъ до году прививають, а слѣдовательно и снимають оспу (съ ручки на ручку). Вотъ здѣсь-то и ошибка была прежде. Совѣты докторовъ бывали нѣсколько разъ по этому поводу и рѣшили не съ ручки на ручку, а прививать коровью или телячью оспу, такъ какъ и безопасно и также дѣйствительно.

Водобоязнь (бѣшенство). Человѣку нерѣдко приходится заболѣвать отъ любимато имъ домашняго животнаго—собаки. Царапина даже, а тѣмъ болѣе ранка отъ укушенія—ведуть для человѣка гибельныя послѣдствія. Обыкновенно такія раненія кожи заживаютъ очень быстро, но недѣль черезъ шесть, если собака была больна водобоязнью, на мѣстѣ этой ранки (маленькаго рубца) является припухлость и болѣзненность. Изъ общихъ явленій:—тошнота, изменение голоса, напряженіе шеи и неловкость въ движеніи головы, а чрезъ нѣсколько дней является настоящая водобоязнь, такъ какъ не смотря на жажду больные не могутъ видѣть воды. Являются судороги, какъ при надучей болѣзни. Одна изъ особенностей такой болѣзни у людей та, что у нихъ является желаніе кусаться, о чемъ впрочемъ они иногда и предупреждаютъ окружающихъ.

Лучше всего конечно предупредить поводъ къ заболѣванію такою болѣзнію, слѣдовательно, долженъ быть присмотръ за такими полезными домашними животными, какъ собаки. Является такая болѣзнь у собаки въ большинствѣ случаевъ въ лѣтнее время, когда надо заботиться объ снабженіи собакъ водою. Собаки больныя вообще рѣзко измѣняютъ свое поведеніе. Дѣлаются скучными, измѣняется ихъ лай, отказываются отъ пищи и рядомъ съ этимъ грызутъ камни и проч. Это общій, не всегда конечно постоянный, видъ больныхъ собакъ. Одно можно только сказать, за всякою собакою, позволившею себѣ укунить человѣка,—надо прослѣдить въ теченіи иногда и долгаго времени. Не бить ее и не отгонять отъ себя, а, напротивъ, ласкать, кормить и рядомъ съ этимъ сравнивать, какова была собака и какова теперь. А тѣмъ временемъ, не забыть, ранку не заживать и стараться поддержать въ ней кровотеченіе высасываніемъ, банками и проч. способами, указанными при укушеніи змѣями и проч. Головы не терять, а постараться при первой-же возможности обратиться къ врачу.

Сапъ. Другое изъ полезныхъ животныхъ—лошадь бываетъ причиною заболѣванія, и тоже серьезнаго для человѣка. Чаще изъ носа у лошадей больныхъ вытекаетъ слизь. Здѣсь еще одна особенность. Въ бѣшенствѣ ядъ дѣйствуетъ только тогда, когда онъ попадаетъ въ кровь человѣка (чрезъ ранку, ссадину и проч.), но сапный ядъ можетъ быть и летучъ кромѣ того, т. е. чрезъ вдыхаемый воздухъ человѣкомъ онъ можетъ попасть въ легкія и надѣлать большой бѣды. Такъ какъ при этой болѣзни являются ранки и язвы, то зараза можетъ быть перенесена и мухами, т. е. муха посидѣвши на ранкѣ у лошади и перелетѣвши къ человѣку, укусивши его, можетъ такимъ образомъ заразить и человѣка. Начинается дѣло съ такъ называемыхъ общихъ явленій, т. е. разбитости, усталости (лихорадка). Являются красныя пятна (чаще на открытыхъ частяхъ тѣла—рукахъ, лицѣ), отъ этихъ красныхъ пятенъ идутъ красныя полосы по направленію кровяныхъ жилъ (венъ), опухаютъ железы (лимфатическія железы), образуются нарывы на этихъ мѣстахъ и дѣло почти непоправимое. Безошибочно можно сказать съ чѣмъ имѣешь дѣло, если такіе пузыри и проч. являются возлѣ носа, рта. Можно совѣтывать только опять ту же внимательность къ лошади, какъ въ предъидущемъ совѣтовали внимательность къ собакамъ, а лѣчить очень и очень трудно.

Отравленіе спорыньей (эрготизмъ). И такъ обижаетъ человѣка все окружающее, если вспомнить, что нища и даже повидимому самая безобидная—можетъ иногда служить причиною большихъ неприятностей. На житѣ (ржи), подѣ вліяніемъ сырой погоды, развиваются иногда на каждомъ почти колосѣ черныя, длинныя, зернушки, хорошо извѣстныя всѣмъ сельскимъ жителямъ. Если такая рожь не будетъ очищена отъ рожковъ, то получившаяся изъ нея мука, а далѣе и хлѣбъ, безусловно вредны для употребленія. Открыть въ мукѣ присутствіе рожковъ не трудно. На ложку муки, растворенную въ стаканѣ воды, прибавить сѣрной кислоты нѣсколько капель и если есть рожки въ мукѣ, то вверху стакана окажется розовый цвѣтъ жидкости. Употребленіе хлѣба изъ муки съ примѣсью рожковъ вызываетъ слабость и разбитость, боль въ рукахъ и ногахъ и чувство ползанія мурашекъ по тѣлу. Спустя нѣсколько дней послѣ такихъ явленій въ тѣлѣ, являются признаки начинающагося антонова огня (гангрены) на выдающихся частяхъ тѣла (удаленныхъ отъ сердца)—пальцахъ ногъ, рѣже рукъ и на носу. Вотъ картина вообще этого нерѣдкаго страданія, и особеннаго характернаго, если этими явленіями заболѣваетъ очень много людей въ извѣстной мѣстности. Что-же дѣлать? Во-первыхъ не употреблять такой муки, и во-вторыхъ, бѣжать къ врачу.

Къ уходу за больными.

Къ общимъ мѣрамъ по уходу за больными необходимо сказать нѣсколько словъ о *ваннахъ, обтираніяхъ, компрессахъ и клистирахъ*. Уже потому, что по крѣпости и другимъ причинамъ врачъ не всегда можетъ присутствовать при этихъ мѣропріятіяхъ у постели больного, а безъ нихъ не обходится лѣченіе почти можно сказать всякой, въ особенности тяжелой, болѣзни.

Начнемъ съ *компрессовъ*. Ихъ можно раздѣлить на слѣдующія группы: охлаждающій, согрѣвательный и теплый.

Первые изъ нихъ могутъ быть *влажные* и *сухіе*.

Влажный дѣлается при помощи пары кусковъ холста. Одинъ кусокъ помещается въ сосудъ въ водѣ, а другой, слегка выжатый, на мѣсто по назначенію, и по мѣрѣ согрѣванія этотъ послѣдній замѣняется находящимся въ сосудѣ съ водѣю.

Сухіе, охлаждающіе компрессы, дѣлаются при помощи пузырей (гуттаперчевыхъ, воловьихъ и проч.), а иногда и при помощи куска клеенки свернутой узломъ. Можно пользоваться водѣю холодной или мелкими кусками льда, снѣгомъ. Полезно не прямо прикладывать пузырь на больное мѣсто, а чрезъ холстъ, сложенный вдвое, втрое. Достаточно иногда, чтобы пузырь лежалъ возлѣ, а не на больной части тѣла. Напр., тяжесть пузыря со льдомъ на голову и не охлаждаетъ, а скорѣе давитъ. Привязанный снуркомъ къ изголовью кровати, чтобы не скатиться и не давить, пузырь даетъ возможность не беспокоить больного и себя частымъ поправленіемъ пузыря. При такомъ охлажденіи не забывать окружающія больное мѣсто части укрыть чѣмъ либо (сукиномъ, фланелью), чтобы и не охладить того, чего не надо.

Согрѣвательный компрессъ имѣетъ цѣлью не раздражать особенно кожи, но дѣйствовать какъ припарка, неудобная опять по своей частой перемѣнѣ.

Холстъ намачиваютъ въ водѣ (большею частью холодную, ледяную даже), складываютъ въ нѣсколько слоевъ, выжимаютъ слегка, кладутъ на указанное мѣсто, вслѣдъ за этимъ—кусокъ клеенки или парафиновой бумаги по размѣру больший, чѣмъ мокрый компрессъ, чтобы теплоту, развивающуюся подѣ компрессомъ, удержать, такъ сказать, на мѣстѣ и потомъ уже привязываютъ чѣмъ-либо—платкомъ, шарфомъ и проч. Вмѣсто холста мокраго хорошо взять слой гигроскопической ваты. Намачивается она прекрасно и кромѣ того, благодаря своей растяжимости, можетъ принимать любую форму члена. Напр., на шеѣ у дѣтей холстъ часто и давитъ, и великъ, и плотно не прилегаетъ. Вата-же и парафиновая бумага не оставляютъ желать чего-либо лучшаго.

Обтиранія весьма необходимы, не ради уже одной чистоты и правильной работы кожи, а потому еще, что въ лихорадочныхъ болѣзняхъ (тифъ и проч.) уменьшаютъ жаръ иногда на полтора градуса. Если повторять такія обтиранія чрезъ часъ, два, то можно не допускать до 40° жара при указанныхъ болѣзняхъ, а, слѣдовательно, устранить бредъ и проч. непріятныя явленія. Дѣлаются они при помощи воды, уксуса, спирта разбавленнаго и проч. быстро, руками безъ большихъ ногтей, безъ колець и проч. украшеній, чтобы не надѣлать ненужныхъ и опасныхъ ссадинъ на кожѣ.

Обливанія, обвертыванія и ванны уже требуютъ того, чтобы врачъ самъ, хотя-бы разъ, присутствовалъ при исполненіи своихъ назначеній. Ванны полезны напр. при тифѣ брюшномъ, но въ извѣстномъ періодѣ болѣзни положительно могутъ убить больного.

Клистеры раздѣлить можно на нѣсколько видовъ: *слабительный, лекарственный и питательный*. Вода съ масломъ (деревяннымъ, касторовымъ, прованскимъ), налитая въ эмарховскій душъ (кружка съ отверстіемъ и краномъ у дна, гуттаперчевая трубка съ наконечникомъ), могутъ быть полезны иногда всякихъ слабительныхъ, дѣйствующихъ чрезъ большой промежутокъ времени. Возьмите, напр., такой случай, когда больному и нельзя дать лекарства внутрь (рвота, непониманіе дѣти), сумасшествіе).

Лекарственный клистиръ, конечно, всегда по назначенію врача. Есть много инструментовъ для ставленія клистира. Душъ Эмарха лучше всѣхъ, именно потому, что не нагоняетъ никогда воздуха въ кишки, что нерѣдко случается при другихъ инструментахъ. Лекарства надо поставить ложку столовую, а трубка клистирная у васъ вмѣщаетъ ихъ пять. Конечно можно и здѣсь, набравши напр. дѣтскую клистирную трубку, перевернуть ее вверхъ наконечникомъ и сдавливать шарикъ до тѣхъ поръ пока не покажется капли жидкости лекарственной, и уже, не разжимая руки, такъ и вводить эту клистирную трубку; наконечникъ во всѣхъ случаяхъ слѣдуетъ смазывать чѣмъ-нибудь маслянистымъ.

Приставленіе банокъ. Во многихъ случаяхъ приходится пользоваться простыми, но дѣйствительными способами. Колотье въ груди, приливы крови къ головѣ заставляютъ думать, нельзя-ли на первое время, до приглашенія врача, облегчить себя. Помимо горчичниковъ, растираній—полезны весьма и сухія банки. Операцию эту можно совершить за неимѣніемъ принаровленныхъ для этого особыхъ стаканчиковъ, обыкновенной рюмкой, стаканомъ. Дѣлается это такъ: берутъ, положимъ, рюмку, вымываютъ ее въ теплой водѣ и взявши ее въ одну руку, повернувъ отверстіе банки къ тѣлу, другой рукой зажигаютъ что нибудь (легко загорающееся и потухающее, напр. бумагу, помоченную въ спиртъ, скипидаръ, одеколонъ) и быстро вложивши и вынувши это зажженное вещество изъ рюмки, приставляютъ ее къ тѣлу. Лучше обмыть ту часть кожи тѣла, на которую надо приставить банки. Обыкновенно чрезъ нѣсколько минутъ получается видимое втягиваніе части кожи подъ такой банкой, кожа измѣняется въ цвѣтъ, показываетъ расширеніе или лучше сказать видимое обозначеніе кожныхъ темныхъ жилокъ, иногда появляются маленькіе пузырьки сверху кожи. Банки снимаютъ, слегка надавивши на край банки и сразу ее отнимая отъ кожи, придерживая пальцами, окружающую банку кожу. Остается круглое темное пятно, гораздо больше, отверстія банки, болѣе темное по краю, а со временемъ еще болѣе темнѣющее. Если-бы надо было, но по назначенію врача, то на этихъ-же мѣстахъ просѣкаютъ кожу особымъ инструментомъ (скаррификаторомъ), вновь ставятъ такимъ-же манеромъ банки и выходятъ банки кровососныя.

Мѣры дезинфекціи (обезвреживанія).

1. Дезинфекція жилыхъ помѣщеній.

А. Окуриваніе хлоромъ, 1 фунтъ хлорной извести развести 1 штофомъ воды, размѣшать въ глиняной чашкѣ и прилить 2 фунта соляной кислоты,

разбавленной равнымъ объемомъ воды. 1 фунта хлорной извести достаточно для дезинфекціи 10—40 куб. саж. пространства, смотря по загрязненію и степени предполагаемаго зараженія помѣщенія.

Б. Окуриваніе сѣрой. Расплавленной сѣрой пропитываются тряпки, пакля, и т. п. предметы и затѣмъ на глиняныхъ тарелкахъ, плиткахъ или кирпичачахъ эти предметы сожигаются. Для дезинфекціи 10 куб. саж. пространства потребно сожигать до 3 фун. сѣры.

Примѣчаніе. Окуриваніе въ томъ и другомъ случаѣ должно быть производимо при закрытыхъ дверяхъ и окнахъ, причемъ, во избѣжаніе порчи, изъ помѣщенія должны быть удалены всѣ цѣнные металлическіе предметы. При окуриваніи помѣщенія вмѣстѣ съ мебелью, платьемъ и т. п. должно пользоваться сѣрой, какъ гораздо менѣе разрушительнымъ средствомъ, чѣмъ хлоръ. Помѣщеніе остается закрытымъ не менѣе сутокъ, а затѣмъ хорошо въ теченіи нѣсколькихъ дней провѣтривается.

В. Въ видахъ дезинфекціи помѣщенія всегда должно обѣливать известью (а не мѣломъ)—одной или съ прибавленіемъ $\frac{1}{10}$ части по вѣсу хлорной извести. Полъ, окна, двери могутъ быть вымыты растворомъ карболовой кислоты (1 часть кислоты на 20 частей воды).

Г. Для очищенія воздуха въ помѣщеніи, занятомъ жильцами, кромѣ провѣтриванія, можно пользоваться окуриваніемъ или опрыскиваніемъ хорошимъ укусомъ съ прибавленіемъ одеколона или другихъ пахучихъ веществъ, пульверизаціей (распыливаніемъ) хорошаго французскаго терпентина, лучше въ смѣси со спиртомъ (1 ч. терпентина на 2—3 части спирта), или еще лучше—эфирнаго сосноваго масла въ такой же смѣси, или эйкалиптоваго спирта (1 ч. эйкалиптола на 8—10 ч. спирта). Для мытья или обрызгиванія пола можно пользоваться скипидарной водой, для полученія которой поступаютъ такъ: $\frac{2}{3}$ большой бутылки наполняютъ водой, сверхъ которой наливаютъ слой скипидара (терпентина) въ нѣсколько палецевъ толщиной. Закупоренную бутылку повторно взбалтываютъ и держатъ на окиѣ, обращенномъ къ солнцу. Когда нужно, отстоявшуюся воду изъ подъ скипидарнаго слоя добываютъ при помощи сифона (изогнутой дугообразной стеклянной трубки одинъ конецъ которой опускается въ жидкость, а другой остается снаружи; втягивая въ себя воздухъ чрезъ этотъ послѣдній до тѣхъ поръ, пока жидкость начнетъ переливаться въ наружное колѣно, и затѣмъ быстро отнимая ротъ, мы получимъ струю жидкости до тѣхъ поръ, пока уровень ея въ сосудѣ не будетъ на одной высотѣ съ концомъ наружнаго колѣна). Еще лучше, если сосудъ для полученія скипидарной воды будетъ имѣть кранъ у самаго дна. Вмѣсто скипидарной воды можно пользоваться камфорной водой, получаемой взбалтываніемъ воды съ растертой при помощи спирта камфорой.

II. Дезинфекція платья и бѣлья.

А. Все малоцѣнное—разныя тряпки, подстилки и т. п.—лучше всего сожигать, обливъ предварительно дегтемъ или керосиномъ.

Б. Бѣлье съ больныхъ заразительными болѣзнями—или тотчасъ же обдается кипяткомъ въ достаточномъ количествѣ, а еще лучше, если его можно погрузить въ котелъ или чугунокъ съ кипящей водой и затѣмъ поддерживать кипяченіе до 1 часа, или продержать нѣсколько времени въ хорошо истопленной печи. Вмѣсто кипятка можно опускать на $\frac{1}{2}$ или 1 часъ въ хлорную воду и затѣмъ хорошо прополоскать. Для полученія хлорной воды поступаютъ такъ: 1 фунтъ хлорной извести распускается въ 3 ведрахъ воды. Тщательно взболтавши, смѣси даютъ хорошо отстояться и затѣмъ совершенно прозрачный растворъ сливаютъ и употребляютъ, какъ хлорную воду. Вмѣсто хлорной воды употребляютъ растворъ цинковаго купороса ($\frac{1}{2}$ фунта на 1 ведро воды), въ которомъ бѣлье держится въ теченіи 6—12 часовъ. Наконецъ, бѣлье можетъ быть смочено растворомъ карболовой кислоты (2 части на 100 частей воды) и въ такомъ смоченномъ видѣ оставляется до самой стирки.

В. Только что указаннымъ растворомъ карболовой кислоты можетъ быть опрыскиваемо и сомнительное верхнее платье. Кроме того, последнее нужно хорошо выколачивать на открытомъ воздухѣ и затѣмъ провѣтривать въ теченіи нѣсколькихъ дней. Платье заразныхъ больныхъ слѣдуетъ окуривать сѣрой—отдѣльно или вмѣстѣ съ помещеніемъ, которое занимаетъ больной. Можно, наконецъ, обезвреживать какъ бѣлье, такъ и платье при помощи горячаго воздуха въ особыхъ печахъ или въ обыкновенной русской печи. Жаръ не долженъ превышать 100° Реомюра, а самое прожариваніе должно продолжаться не менѣе 3 часовъ. Прибѣгая къ этому способу, нужно тщательно наблюдать, чтобы не было спичекъ въ карманахъ.

III. Дезинфекція отхожихъ мѣстъ, нечистотъ и проч.

А. Внутреннія части стульчаковъ, пролетныхъ трубъ, желоба для мочи должно чаще смазывать дегтемъ и промывать водой—простой или карболовой (1 часть нечистой карболовой кислоты на 50—60 частей воды). Особенно хорошаго промыванія требуетъ комнатная посуда, въ которую затѣмъ можно вливать 1—2 столовые ложки обыкновеннаго или древеснаго уксуса, карболовой воды, дегтярной жидкости (1 часть дегтя на 3—5 частей воды). Въ комнатные стульчаки указанное количество слѣдуетъ вливать въ расчетѣ на 1 человѣка въ сутки.

Б. Если содержимое отхожихъ и помойныхъ ямъ до того не было дезинфицировано, то передъ удаленіемъ его на 1 куб. саж. должно влить 12 ведеръ раствора желѣзнаго купороса (2 части купороса на 1 часть воды, слѣдовательно, въ 12 казенныхъ ведрахъ будетъ 6 пуд. купороса).

В. Послѣ очистки отхожей ямы, въ нее можно вливать:

или растворенную сѣрную кислоту (1 ч. купороснаго масла на 10 частей воды; при смѣшеніи всегда должно вливать кислоту въ воду, помещенную въ деревянной, глиняной, но ни какъ не въ металлической посудѣ), въ расчетѣ по $\frac{1}{10}$ фунта на человѣка;

или растворъ желѣзнаго купороса (1 фунтъ купороса на $1\frac{1}{2}$ фун. воды) въ той-же пропорціи;

или карболовую воду (1 ч. нечистой карболовой кислоты на 4 ч. воды) въ томъ же количествѣ;

или дегтярную жидкость (1 часть дегтя на 3 части воды) въ количествѣ $\frac{1}{2}$ фунта на человѣка.

Указанныя жидкости можно смѣшивать одна съ другой и употреблять въ томъ же количествѣ, или поступать такъ, что въ ведрѣ карболовой воды или дегтярной жидкости растворять по 1 фунту желѣзнаго купороса. Точно также въ древесномъ или обыкновенномъ уксусѣ, назначенномъ для комнатной посуды, можно растворять желѣзный купоросъ въ количествѣ $\frac{1}{2}$ —1 ф. на ведро.

Вмѣсто всѣхъ указанныхъ жидкостей, для дезинфекціи испражнений можетъ служить просѣянная земля въ количествѣ 4—5 фунт. на человѣка въ сутки. Прибавляя вмѣстѣ съ тѣмъ указанныя жидкости, мы значительно можемъ усилить дѣйствіе земли.

IV. Дезинфекція человѣческаго тѣла.

Во всякое время, а во время повальныхъ болѣзней особенно, должно сохранять тѣло въ возможно большей чистотѣ при помощи обмываній—просто водой или съ мыломъ, уксусомъ, водкой. Это особенно требуется по отношенію къ открытымъ частямъ тѣла—головѣ, рукамъ и шеѣ. За неимѣніемъ уксуса можно пользоваться квасомъ. Очень полезно также возможно чаще прополаскивать ротъ и горло отварной водой съ виномъ, водкой или нѣсколькими каплями ароматическаго спирта. Руки должны быть тщательно обмываемы послѣ каждаго прикосновенія къ какому-либо подозрительному предмету, въ томъ числѣ и къ тѣлу больного человѣка.

Въ IV книжкѣ „Deutsche Vierteljahrsschrift für öffentliche Gesundheitspflege“ за 1884 годъ помѣщено „Наставленіе о свойствахъ холеры и о поведеніи въ холерное время“. Подъ этимъ наставленіемъ находятся подписи Коха, Петтенкофера и Скржечки. Два первые несомнѣнно представляютъ теперь собою самыхъ выдающихся авторитетовъ въ холерномъ вопросѣ не въ одной Германіи. Притомъ, имѣеть еще важное значеніе то различіе во взглядахъ, которое характеризуетъ взгляды того и другаго на условіи распространенія холеры. Но въ практическомъ отношеніи такое различіе не воспренятствовало дойти до такого соглашенія, что дало возможность заключить совмѣстное наставленіе такими словами: „другихъ предохранительныхъ отъ холеры мѣръ, кромѣ указанныхъ въ наставленіи, неизвѣстно“. Все это придаетъ данному „наставленію“ особенно важное значеніе.

„Холера распространяется посредствомъ людскихъ сношеній—и заразное ея начало почти исключительно *прилипаетъ* къ людямъ и къ тѣмъ предметамъ, которые приходили съ ними въ непосредственное соприкосновеніе. Многочисленныя наблюденія показываютъ, что распространенію заразы, особенно при появленіи ея въ болѣе значительныхъ населеніяхъ, болѣе всего способствуетъ *бѣгство* изъ нихъ жителей, разносящихъ при этомъ заразу во всѣхъ направленіяхъ и часто на далекія разстоянія. Такому бѣгству нужно противодѣйствовать всѣми силами—тѣмъ болѣе, что каждый у себя дома, при соблюденіи излагаемыхъ здѣсь мѣръ, и при соответственномъ образѣ жизни, лучше можетъ предохранить себя отъ холеры, чѣмъ въ путешествіи и вдали отъ своей домашней обстановки.

„Всякій, кто не хочетъ подвергать себя опасности, допуская заразу въ свой домъ, долженъ *остерегаться принимать у себя людей, прибывшихъ изъ холерныхъ мѣстъ*. Уже при появленіи первыхъ случаевъ заболѣванія холерой въ какомъ нибудь мѣстѣ, на прибывающихъ оттуда людей нужно смотрѣть, какъ на возможныхъ передатчиковъ заразы.

„Въ холерное время нужно вести *наивозможно правильный образъ жизни*. Опытъ учитъ, что *расстройства пищеваренія* преимущественно благоприятствуютъ заболѣванію холерой. Поэтому необходимо остерегаться всего, что можетъ вызвать эти расстройства, какъ излишество въ пищѣ и питьѣ, употребленіе трудноваримыхъ кушаній; особенно должно избѣгать того, что вызываетъ *поносъ*, появленіе котораго требуетъ возможно быстрой врачебной помощи. Не должно употреблять низкаго пищевого средства, происходящаго изъ дома, гдѣ господствуетъ холера. Тѣ пищевыя средства, происхожденіе которыхъ неизвѣстно, должны быть употребляемы только въ *вареномъ* видѣ. Особенно нужно остерегаться употребленія не кипяченнаго *молока*.

„Всякая могущая быть загрязненной человѣческими отбросами *вода* должна быть строжайшимъ образомъ избѣгаема. Подозрительна всякая обыкновенная колодезная вода въ населенныхъ мѣстахъ, а также вода изъ болотъ, прудовъ, ручьевъ и рѣкъ, которые обыкновенно имѣють нечистые притоки. Но особенно опасна вода, загрязненная такъ или иначе холерными изверженіями. Относительно этого нужно обращать преимущественное вниманіе на то, чтобы помойная вода отъ мытья (нечистой) посуды и зачаканнаго бѣлья не попадала въ колодцы и водяные потоки и даже не приближалась къ нимъ. Если нельзя имѣть безукоризненную воду, то имѣющуюся должно употреблять лишь въ прокипяченномъ видѣ (отварною). Сказанное относится не только къ водѣ для питья, но и къ водѣ для домашняго употребленія, такъ какъ могущія находиться въ водѣ болѣзнетворныя вещества могутъ попасть въ человеческое тѣло вслѣдствіе употребленія такой воды для мытья кухонной посуды, очищенія и варенія кушаній, мытья бѣлья и т. д. Но не должно смотрѣть на воду, какъ единственнаго разносителя заразы и считать себя вполне обозначеннымъ отъ болѣзни только потому, что употребляется для питья лишь безукоризненная или кипяченая вода.

„Каждый холерный *больной* можетъ стать исходнымъ пунктомъ распространенія болѣзни и поэтому, гдѣ только это возможно, больныхъ *не слѣдуетъ*

оставлять въ домъ, а помѣщать въ больницу. Гдѣ это неисполнимо, нужно по крайней мѣрѣ, не допускать никакихъ ненужныхъ сношеній съ больнымъ.

„Если не требуютъ того обязанности, не должно посылать домовъ съ холерными больными и особенно тѣхъ, которые преимущественно были посѣщаемы болѣзнию въ прежнія эпидеміи.

„Не слѣдуетъ также бывать въ тѣхъ мѣстахъ, гдѣ скопляется много народа (ярмарки, увеселенія и пр.).

„Въ помѣщеніяхъ, гдѣ находятся холерные больные, не должно принимать ни пищи, ни питья.

„Запачканныя холерными изверженія одежду и бѣлье должно тотчасъ-же или сожигать, или погружать въ кипящую воду, или по крайней мѣрѣ, на 24 часа класть въ 5 процентный растворъ карболовой кислоты.

„Холерныя изверженія по возможности должно принимать въ сосуды, содержащіе только-что указанный растворъ. Имъ же слѣдуетъ промывать сосуды по ихъ опорожненіи. Смѣшанныя съ такимъ растворомъ изверженія безъ опасенія могутъ быть спускаемы въ отхожія ямы или клозеты. Стрежайшимъ образомъ нужно блюсти за тѣмъ, чтобы холерныя изверженія не попали какъ-нибудь въ сосѣдство колодезь или рѣкъ, изъ которыхъ берется вода.

„Полы и всѣ запачканныя холерными изверженіями предметы нужно очищать сухими полотенцами или тряпками, которыя затѣмъ или тотчасъ-же сожигать, или класть въ 50/0-ный растворъ карболовой кислоты. Всѣ бывшіе въ соприкосновеніи съ больнымъ предметы, которыхъ нельзя сжечь, проварить или обеззаразить карболовымъ растворомъ, должно обезвреживать въ особыхъ дезинфекціонныхъ учрежденіяхъ посредствомъ горячаго пара—или, по крайней мѣрѣ, на 6 дней оставлять ихъ внѣ употребленія въ сухомъ провѣтриваемомъ пространствѣ. Помѣщенія, гдѣ находились холерные больные, должно также на 6 дней оставлять необитаемыми, въ условіяхъ непрерывнаго провѣтриванія, такъ чтобы они могли совершенно высохнуть. Въ извѣстныхъ случаяхъ для высушиванія слѣдуетъ пользоваться и отопленіемъ.

„Кто приходитъ въ соприкосновеніе съ холерными больными или ихъ постелью и одѣяніемъ, тотъ долженъ основательно вымыть себѣ руки водою съ мыломъ, а гдѣ можно, обмыть ихъ потомъ еще 50/0-нымъ карболовымъ растворомъ. Это особенно необходимо при загрязненіи рукъ изверженіями больныхъ. Обязательно должно избѣгать прикосновенія нечистыми руками къ нищѣ.

„Въ случаѣ смерти, труна, гдѣ это возможно, должно, не медля, удалить изъ дома и перенести въ трuinное помѣщеніе. Если нельзя омыть труна въ этомъ послѣднемъ мѣстѣ, то должно оставить его безъ омовенія.

„Похороны должны быть устраиваемы возможно болѣе просто. Провожатыхъ не должно допускать въ трuinное помѣщеніе и участвовать въ похоронныхъ процессіяхъ.

„Предметы одежды, бѣлье и другіе предметы употребленія отъ холерныхъ больныхъ или труновъ не должны быть безъ надлежащаго предварительнаго обеззараживанія пересылаемы въ другія мѣста. Получатели почтовыхъ посылокъ, содержащихъ подобныя предметы, лучше всего сдѣлаютъ, если передадутъ ихъ тотчасъ-же въ дезинфекціонное учрежденіе.

„Лица, занимающіеся мытьемъ бѣлья, должны принимать его только тогда, когда оно предварительно было обеззаражено.

„Другихъ предохранительныхъ отъ холеры мѣръ, кромѣ указанныхъ, неизвѣстно, а отъ употребленія восхваляемыхъ обыкновенно въ холерное время лекарственныхъ средствъ должно воздерживаться“.

Въ дополненіе къ приведенному наставленію слѣдуетъ еще указать, что въ холерное время всѣми средствами нужно остерегаться простуды вообще, а особенно живота, почему избѣженнымъ лицамъ полезно въ это время носить шерстяныя или бумажныя фуфайки, брюшники, длинные жилеты и т. п. Вредны также въ это время долгое голоданіе, крайнее утомленіе—и не только тѣлесное, но и умственное. Отъ дурно вліяющихъ быстрыхъ и сильныхъ нравственныхъ потрясеній уберечься, конечно, невозможно, но всегда нужно

имѣть ихъ вредность въ виду, чтобы самому не стать причиной такихъ потрясеній для другихъ, если, конечно, есть возможность избѣгнуть этого.

Для каждаго лучше всего, если онъ и въ холерное время будетъ вести свой прежній, привычный образъ жизни, избѣгая только всякихъ излишествъ въ какомъ-бы-то ни было отношеніи. При появленіи чувства недомоганія, особенно въ связи съ легкимъ расстройствомъ пищеваженія (плохой аппетитъ, непріятный вкусъ во рту, бурчаніе и вздутіе живота и вообще непривычныя ощущенія въ животѣ, легкой поносъ) необходимо не выходить изъ дому, потентѣе одѣться, особенно хорошо укрыть животъ, прилечь и наняться чего нибудь горячаго—*чаю съ ромомъ или коньякомъ, мяты*—для того, чтобы пропотѣть. Въ качествѣ домашнихъ средствъ въ такихъ случаяхъ вообще можно рекомендовать *мятные* препараты—мятный настой, мятные капли на сахарѣ, мятные лепешки, а также—ромъ, коньякъ, хорошую водку, красное вино въ небольшихъ количествахъ (до самаго легкаго опьяненія). Если недомоганіе сопровождается лихорадочнымъ состояніемъ, то полезно принять хининъ, при кислой или жирной отрыжкѣ—соды, при вздутіи и боляхъ въ животѣ полезны *согревающіе к мпрессы*.

Вездѣ и всегда, гдѣ и когда возможно, необходимо, конечно, прибѣгать къ помощи врача. Въ городовъ эта помощь рѣдко доступна для всякаго и во всякое время. Потому всегда полезно имѣть въ запасѣ нѣкоторыя врачебныя средства, относительно пользованія которыми должно руководиться заранее полученными наставленіями врача. Такъ, наприм., изъ наружныхъ средствъ полезно имѣть всегда подъ рукой *горчичный спиртъ*, смоченная которымъ тряпка или бумажка замѣняетъ сильно-дѣйствующій горчичникъ; нужно только эту тряпку или бумажку на тѣлѣ прикрыть сверху клеенкой, фланелью и т. п. для того, чтобы спиртъ не испарялся. Изъ внутреннихъ средствъ слѣдуетъ имѣть, всегда подъ рукою общеизвѣстныя *капли Иноземцева* или *Боткина* или другія сходныя съ ними по рецепту врача.

Въ селахъ громадную помощь и нравственную поддержку населенію могутъ оказывать и дѣйствительно во многихъ случаяхъ оказываютъ священники, скорѣе и болѣе всего изъ образованнаго общества приходящія въ соприкосновенію съ заболѣвающими крестьянами. Кромѣ исполненія своихъ прямыхъ обязанностей, они вѣроятно, въ большинствѣ случаевъ не отказались-бы подавать и нѣкоторую медицинскую помощь заболѣвающимъ, если-бы ихъ снабдить врачебными средствами и инструкціями относительно ихъ употребленія. Тоже примѣнимо, конечно, къ учителямъ, помѣщикамъ и т. п. Священники, кромѣ того, живымъ словомъ могутъ дѣйствовать въ пользу осуществленія тѣхъ мѣръ предосторожности, которыя излагаются въ наставленія.

Лѣчебныя минеральныя воды Харьковской губерніи.

1. Славянскія. Въ 1½ верстахъ отъ г. Славянска и верстахъ въ трехъ отъ курско-харьково-азовской желѣзной дороги есть нѣсколько небольшихъ соляныхъ озеръ. Три изъ нихъ извѣстны своими лѣчебными свойствами Слѣпное, Маяцкое и Рѣпное; кромѣ того есть до 60 минеральныхъ источниковъ и артезіанскій колодезь. Слѣпное и Маяцкое озера доставляютъ минеральную грязь; на берегу Рѣпнаго—находится Славянское минеральное заведеніе. *Славянскія минеральныя воды* сдѣлались извѣстныя своими прекрасными лѣчебными свойствами еще съ 30-хъ годовъ; но только въ 50-хъ годахъ устроены были необходимыя и простѣйшія гидронатическія сооруженія. Но сооруженія эти были въ такой степени примитивны—и вообще болыне были въ такой степени лишены элементарнѣйшихъ удобствъ, что число пользующихся Славянскими водами годъ отъ году не только не увеличивалось, но уменьшалось. Съ 1876 года Славянскія воды переданы были въ вѣдѣніе города и этимъ годомъ начинается новая эпоха въ исторіи Славянскихъ водъ. По мѣрѣ

силъ и возможности городъ дѣлаетъ разнообразныя улучшенія и можно надѣяться, что въ непродолжительномъ времени Славянское водолѣчебное заведеніе займетъ, въ числѣ нашихъ русскихъ водолѣчебныхъ заведеній, то мѣсто, какое ему приличествуетъ по дѣйствительно замѣчательнымъ качествамъ водъ.

Въ настоящее время Славянское водолѣчебное заведеніе состоитъ изъ 22 теплыхъ ваннъ въ заведеніи возлѣ озера, въ томъ числѣ паровыя и грязныя и 10 холодныхъ купаленъ на берегу озера—5 мужескихъ и 5 женскихъ. Заведеніе помѣщается въ довольно тѣнистомъ паркѣ, тянувшемся по берегу. Больныя помѣщаются или въ номерахъ, принадлежащихъ заведенію, или на квартирахъ, понастроенныхъ частными лицами въ окрестностяхъ заведенія. Новый большой курзалъ, недавно выстроенный городомъ, удовлетворяетъ потребностямъ общественной жизни.

Больныя могутъ еженедѣльно пользоваться совѣтами такихъ опытныхъ и извѣстныхъ докторовъ, какъ харьковскіе профессора гг. Грубе, Лашкевичъ. Вообще жизнь въ Славянскѣ недорога и для нашихъ русскихъ больныхъ, неизбалованныхъ отечественными курортами, можетъ быть названа относительно удобной; къ сожалѣнію, крайне скудная и однообразная природа необходимо вынуждаетъ больнаго на монотонный и скучный образъ жизни.

Изъ химическаго анализа Славянскихъ водъ видно, что онѣ, по содержанію хлористаго натра, принадлежатъ къ сильнѣйшимъ водамъ Россіи, не уступающія Старорусскимъ, а по количественному содержанію серно-кислаго натра—единственныя у насъ. Изъ иностранныхъ водъ Славянскія приближаются къ Иншльскимъ и Киссингенскимъ.

Главный контингентъ больныхъ, пользующихся Славянскими водами, приходится на золотуху во всевозможныхъ ея проявленіяхъ, сифилисѣ и ревматизмѣ; затѣмъ на страданія нервной системы, какъ центральной, такъ и периферической; наконецъ, на женскія и на кожныя болѣзни.

Цѣна теплымъ ваннамъ отъ 40 до 75 коп., холоднымъ—въ общей купальнѣ—5 к., въ отдѣльной купальнѣ—10 к., за дѣтей половинная плата.

Курсъ лѣченія считается 1½ мѣсяца. Заведеніе открыто съ половины мая до конца августа. Жизнь на Славянскихъ водахъ обходится дешевле, чѣмъ на Кавказскихъ, Сергіевскихъ, Старорусскихъ и Липецкихъ. Цѣны на квартиры за весь періодъ лѣченія слѣдующія: а) дачи Благотворительнаго Общества въ основомъ паркѣ 300—500 руб. въ пять комнатъ, б) дачи частныхъ предпринимателей въ 1—2 комнаты 100 руб., при каждой дачѣ садикъ, в) крестьянскія дачи (отдѣльные домики) специально приспособленные для приѣма больныхъ—75—100 руб. и г) крестьянскія хаты, хозяева которыхъ помѣщаются на лѣто въ нежилыхъ строеніяхъ, 30—60 руб. При послѣднихъ двухъ разрядахъ помѣщеній также имѣются маленькіе садики. Гостиницъ при заведеніи нѣтъ. Обѣды получаютъ въ буфетѣ, который помѣщается въ ротондѣ парка; отдѣльный обѣдъ въ три кушанья стоитъ 1 руб., а въ мѣсяцъ 15 руб. Кромѣ того есть три лица, дающія обѣды по 8 руб. въ мѣсяцъ за 2 кушанья и 15 руб. за 3 кушанья. Приѣзжіе, имѣющіе свою прислугу, готовятъ нищу у себя изъ припасовъ, которые приносятся изъ Славянска торговками на-домъ. Въ Славянскѣ продукты недороги, но плата мѣстной прислугѣ высокая, отъ 6 до 12 р. въ мѣсяцъ, такъ что лучше привозить прислугу съ собой.

Березовскія минеральныя воды лежатъ при хуторѣ Березовомъ, Валковскаго уѣзда, въ 20 верстахъ отъ г. Харькова, и въ трехъ верстахъ отъ села Люботина. Положеніе хутора Березово живописно, и удобно въ санитарномъ отношеніи. Мѣстность, довольно возвышенная, перерѣзывается глубокой балкой, покрытой старымъ тѣнистымъ, хотя и запущеннымъ, паркомъ; тутъ и находится зданіе водолѣчебнаго заведенія. Кругомъ небольшіе холмы, частью покрыты лѣсомъ. Вообще въ условіяхъ мѣстности нѣтъ ничего могущаго дурно дѣйствовать на больныхъ.

Водолѣчебное заведеніе Березова состоитъ изъ источниковъ, гдѣ берутъ минеральную воду для внутренняго употребленія, и изъ ваннаго зданія, гдѣ можно имѣть ванны минеральной воды различныхъ температуръ. На прудѣ съ минеральной водой устроены купальни. Для больныхъ есть двѣ гостиницы

съ заломъ для общаго табльдота и танцевъ,—съ роялемъ, билліардомъ и читальней, и отдѣльныя дачи (числомъ 9), принадлежащія заведенію.

Опытъ почти 20 лѣтъ, въ теченіи которыхъ больные, въ большемъ или меньшемъ количествѣ, съѣзжались для пользованія Березовскими водами, показываетъ, что наиболѣе пользы воды эти оказывали при слѣдующихъ страданіяхъ: анеміи или малокровіи, хлорозѣ, бѣлокровіи, золотухѣ, англійской болѣзни, хроническомъ желудочно-кишечномъ катаррѣ, страданіяхъ печени и селезенки, при болѣзняхъ матки, напр. хроническомъ воспаленіи, нѣкоторыхъ болѣзняхъ легкихъ, напр. хроническомъ воспаленіи подреберной плевы, эмфиземѣ, хроническомъ катаррѣ бронхъ, страданіяхъ нервной системы.

Цѣна квартирныхъ помѣщеній опредѣляется ихъ размѣрами. Отдѣльныя дачи сдаются отъ 80 до 300 руб. въ сезонъ, смотря по величинѣ дачи. Эти дачники чаще всего имѣютъ свой столъ, пользуясь провизіей: отъ мясниковъ, которые привозятъ мясо изъ Люботина, отъ заведенія, отъ сосѣдняго землевладѣльца и отъ крестьянокъ. Лица, помѣщающіеся въ гостиницахъ платятъ въ сезонъ въ старой отъ 25 до 50 руб., въ новой отъ 75 до 15 руб. за номеръ. Номеръ состоитъ изъ одной комнаты съ перегородкой. Меблировка въ новой гостиницѣ удовлетворительна, за то въ старой слишкомъ уже проста.

Ванны, при покупкѣ 100 билетовъ сразу стоятъ 45 руб., въ отдѣльной продажѣ 50 коп., за ванну, съ дѣтей половина.

Сообщеніе съ Березовомъ довольно удобное, въ 6 верстахъ отъ хутора есть желѣзно-дорожная платформа, куда живущіе въ Березовомъ доставляются за извѣстную плату на линейкахъ и фазтонахъ. Березовскія воды открыты для больныхъ съ 15 мая по 1 сентября. Курсъ лѣченія шесть недѣль. Во время сезона въ Березовѣ живетъ врачъ П. П. Бобинъ и есть сельская аптека. Также готовится кефиръ.

III. Мурафскія. въ с. Мурафѣ, Богодуховскаго уѣзда, Харьк. губ. находится сѣрно-щелочной минеральный источникъ, при которомъ (сообщеніе г. Стома въ протоколахъ Харьковскаго Медицинскаго Общ. за 1865 г.) была устроена волостная лѣчебница или пріемный покой для пользованія больныхъ государственныхъ крестьянъ. Вода источника прозрачна, чиста, на нѣкоторомъ разстояніи издаетъ сѣрный запахъ. вкусъ соленоватый, употребленная внутрь производитъ отрыжку тухлыми яйцами. При изслѣдованіи 7 октября 1864 г. при $t^{\circ}=21^{\circ}$ R, въ источникѣ 40° , а въ ближайшей рѣчной водѣ 8° . Химическое изслѣдованіе въ лабораторіи Харьк. Университета дало слѣдующее: реакція щелочная; удѣльный вѣсъ 1,004; при $t^{\circ} 19^{\circ}$ содержитъ: 1) кислый углекислый натръ; 2) сѣрниокислый натръ; 3) сѣрниокислую известь; 4) сѣрниокислую магнезію; 5) хлористый натрій; 6) слѣды желѣзныхъ солей и 7) экстрактивные вещества. Въ 100 частяхъ находится 1 часть твердаго остатка. Въ 1865 г. было устроено при лѣчебницѣ 5 ваннъ и котель для нагрѣванія воды. Крестьяне пользовались безплатно, а для другихъ лицъ ванна стоила 10 коп.

Лѣченіе домашнихъ животныхъ.

Какъ давать лекарства животнымъ. Самый легкій способъ дать лекарство больному животному—это въ поилѣ или кормѣ; но иногда животное на столько слабо, что не въ состояніи ни ѣсть, ни пить, тогда слѣдуетъ давать лекарства въ шарикахъ или въ поилѣ изъ рожка или бутылки. Во время даванія лекарства, а особенно жидкаго, слѣдуетъ обращать вниманіе на существенное условіе—именно, чтобы языкъ животного былъ свободенъ, потому что посредствомъ мускульныхъ движеній этого органа, входъ въ дыхательное горло закрытъ во время прохода пищи или питья въ глотку. Введеніе же малѣйшаго количества корма въ дыхательный проходъ причиняетъ сильное раздраженіе, выражаемое тотчасъ-же кашлемъ. Мѣшая естественнымъ движеніямъ языка, мы рискуемъ произвести удушеніе. Вотъ примѣръ: бычку, который страдалъ раздутіемъ брюха, дали лекарства послѣ корма и вливая его въ горло, языкъ держали. Быкъ вдругъ уналь и околѣлъ. Оказалось, что въ дыха-

тельно горлѣ нашли около 8 дюймовъ пережеваннаго сѣна, занесеннаго туда жидкимъ лекарствомъ, и отъ этого произошло удушеніе. Если лошадь не хочетъ принимать лекарства въ кормъ, то самое лучшее дать ей его въ шарикахъ. Шарикъ долженъ быть смоченъ въ деревянномъ маслѣ, а по формѣ и величинѣ долженъ походить на куриное яйцо, наименьшаго размѣра. Человѣкъ стоя у праваго плеча животнаго, повероченнаго къ стойлу, лѣвой рукой осторожно вытягиваетъ языкъ на правую сторону, но не дергая его, а лишь прижимаетъ къ нижней челюсти. Шарикъ, находящійся въ концѣ пальцевъ правой руки, тотчасъ препровождается къ задней части языка, а рука за тѣмъ быстро отдергивается и языкъ освобождается. Если шарикъ не тотчасъ проглотенъ, то слабый ударъ въ подбородокъ животнаго, заставитъ его проглотить; еще лучше дать животному при этомъ воды, или улучшеннаго поила. Если животное строптиво, то челюсти слѣдуетъ держать открытыми посредствомъ узды, или въ нѣкоторыхъ случаяхъ посредствомъ желѣзнаго или деревяннаго шара, инструмента, нарочно для этого сдѣланнаго. Давая лошади лекарство въ поилѣ, лучше всего употреблять рожокъ, такъ какъ бутылка можетъ разбиться, и поступать такъ: стоя у праваго плеча, нужно приподнять лѣвою рукою голову, давленіемъ подъ нижнюю челюсть, правой-же рукой вкладывается отверстіе рожка въ ротъ животнаго и выливается содержимое рожка, поддерживая голову кверху, пока лошадь не проглотитъ всего. Если животное не хочетъ открывать рта, языкъ нужно придерживать на сторонѣ, ввести рожокъ и, быстро опорожнивъ его сразу, выпустить языкъ. При всемъ этомъ нужно соблюдать большую кротость въ обращеніи съ животнымъ. Ничего нельзя добиться нетерпѣніемъ или рѣзкимъ и грубымъ обращеніемъ. Быку и коровѣ удобнѣе давать жидкія лекарства изъ бутылки, чѣмъ изъ рожка, приподнявъ голову животнаго на столько, чтобы жидкость не вылилась обратно. Бутылку не слѣдуетъ глубоко вкладывать въ горло. Языкъ должно оставить свободнымъ и поступить слѣдующимъ образомъ: животное нужно поставить лѣвымъ бокомъ къ стѣнѣ и, стоя съ правой стороны его, придерживать верхнюю челюсть, просунувши лѣвую руку надъ головою животнаго, поворачивая его направо и слегка приподнимая кверху; правой-же рукой выливается въ ротъ содержимое изъ бутылки, употребляя при всемъ этомъ какъ можно менѣе насилія.

Воспаленіе глазъ. Очищеннаго бѣлаго витріоля $\frac{1}{16}$ часть лота распускается въ 12 лот. дистиллированной или переваренной воды, добавивъ $\frac{1}{2}$ лота опійной настойки. Лекарствомъ этимъ промывать глаза больной скотинѣ отъ 5—6 разъ въ день.

Воспаленіе вымени. Сахару свинцоваго одинъ лотъ растворить въ кварцѣ отвара ромашки и употреблять теплымъ для обмыванія вымени.

Вши и блохи. Сѣрной ртутной мази 2 лота, вонючаго животнаго масла и рѣннаго масла по лоту, смѣшать и натирать шерсть животнаго.

Глисты. а) У лошадей—истолченнаго въ мелкій порошокъ рвотнаго камня отъ $\frac{1}{2}$ (для жеребятъ) до 1 лота (для взрослыхъ животныхъ) и полыннаго порошка 4—8 лотовъ, замѣсить съ мукою и водою въ тѣсто для пилюль и, раздѣливъ на 4 порціи, давать каждый часъ по одной. Лошадямъ должно прекратить дачи корма за полчаса до приѣма лекарства.

б) У овецъ—взять поваренной соли 2 фунта, березоваго дегтя и девятильника (*herba tanacetii*), въ порошокъ, cadaго по 4 фунта; замѣсивъ съ водою и мукою въ густое тѣсто, скачать изъ него ленточки, и высушивъ ихъ давать животнымъ въ размельченномъ видѣ съ дробленнымъ овсомъ.

Запоръ мочи. Домашнее средство: взять пригоршню тертаго свѣжаго корня петрушки и замѣсить его въ кашницу съ мукою и водою. Вспомогательныя средства: холодныя клистиры, холодныя обливанія внутренней стороны заднихъ ляжекъ.

Кровоунимающія средства. Обмыванія укусомъ и холодною водою. Взять желѣзнаго купороса 1 лотъ, воды 1 фунтъ. Смѣшать вмѣстѣ и употребить какъ примочку.

Копытная мазь для сохраненія и роженія копытъ. Взять поровну чистаго

дегтя и свиного сала и, положивши вмѣстѣ, слегка подогрѣть и потомъ мѣшать безпрестанно деревянной лопаткой, пока остынетъ.

Кривавая моча. 5 лотовъ блекоты, 2 лота свинцоваго сахара, смѣшать съ водою и мукою и сдѣлать десять большихъ пилюль и давать 4 раза въ день.

Лишай у телятъ. 2 лота сѣры, 1 лоть терпентину, кабаньяго жиру 8 лотовъ, сдѣлать мазь и втирать три раза въ день.

Парши у лошадей. 2 фунта холодной извести, $\frac{1}{2}$ ф. терпентину, $\frac{1}{8}$ лавроваго масла и 1 фунтъ мыла сѣраго, сдѣлать мазь и втирать.

Парши у скота. $\frac{1}{2}$ ф. сушеного табаку, сварить въ квартѣ воды и смѣшать съ $\frac{1}{2}$ фунт. терпентина.

Парши у овецъ. 20 фунтовъ сѣрнистаго желѣза и 20 квартъ воды смѣшать и сдѣлать ванну, въ которой слѣдуетъ нѣсколько разъ искупать овцу.

Поносъ у лошадей и скота. Сахару свинцоваго $\frac{1}{8}$ лота растворить въ квартѣ отвара ромашки или мяты; давать три раза въ день.

Поносъ у телятъ. Давать сырое яйцо со скорлупою.

Поносъ у овецъ. Алоэ и камфоры въ порошокъ двѣ драхмы, $\frac{1}{2}$ фунта пяташу и полкварты водки; давать три раза въ день по ложкѣ.

Пораженіе молніею. Обливать холодною водою и дѣлать холодныя примочки къ головѣ, обмывать уксусомъ и спиртомъ, натирать кожу щеткой. Полезны раздражающіе клистиры, вкладываніе въ ротъ кусочковъ хлѣба, налитанныхъ водою. Животное положить на свѣже-взрытую землю.

Раздутіе брюха у рогатаго скота. При зеленомъ кормѣ. Взять нашатырнаго и виннаго спирта каждаго по $1\frac{1}{2}$ лота; воды $\frac{1}{2}$ кружки. Дать въ одинъ пріемъ.

Слабительное: для лошадей— $\frac{1}{4}$ лота каломелю, 1 л. алоэ и 2 лота сѣраго мыла, сдѣлать пилюлю и дать заразъ; **для скота**—кварту кислаго молока смѣшать съ ложкою соли обыкновенной и дать въ одинъ разъ; **для овецъ**—четвертая часть того самаго лекарства, что для лошадей.

Лѣченіе чумы рогатаго скота по способу М. Раупаха.

Чумою рогатаго скота называется заразительная болѣзнь этихъ животныхъ, наглядно характеризующаяся слѣдующими признаками: обильное истеченіе слезъ, истеченіе слизи изъ носа и усиленная чувствительность пояницы. Къ этому присоединяется лихорадка ($t^0=39^0$ Ц. и выше), потеря жвачки и позыва на пищу, усиленная жажда, мягкія и впоследствии жидкія кишечныя изверженія, охриплый не сильный кашель, общая слабость, легкія судороги и проч.

Въ февралѣ 1887 года, въ засѣданіи Харьковскаго Медицинскаго Общества, членъ сего Общества, М. К. Раупахъ, представилъ записку о лѣченіи чумы рогатаго скота способомъ, который ему представился лучшимъ, чѣмъ тотъ, который онъ сообщилъ этому-же Обществу въ 1886 году. Нынѣ Р. даетъ взрослому животному, больному чумою, всякій часъ по два грана мышьяковистой кислоты съ одною восьмою частию грана сулемы и пятью гранами іодоформа. Пріемовъ такихъ перваго дня лѣченія Р. даетъ шестнадцать. Если на второй день лѣченія нормальная температура тѣла возстановилась, (т. е. $t^0=38^0$ Ц.), то животное считается выздоровѣвшимъ; но если она не возстановилась, то на третій день лѣченія Р. даетъ еще восемь пріемовъ того-же лекарства и такимъ-же способомъ. Тогда нормальная температура тѣла у нѣкоторыхъ возстановляется и такія животныя также считаются выздоровѣвшими. Но если нормальная температура на четвертый день лѣченія не возстановилась, то на пятый день лѣченія Р. даетъ еще четыре пріема того-же средства, и если на пятый день лѣченія она не возстановляется, то животное обыкновенно погибаетъ. Для питья Р. даетъ воду съ прибавленіемъ къ ней на всякое ведро половины унціи продажной соляной кислоты. Если во время лѣченія температура тѣла внезапно повышается, то количество сулемы Р. повышаетъ до одной четверти грана на пріемъ.

Когда для лѣченія взяты были животныя, заболѣвшія не болѣе какъ отъ 24 часовъ, то при такомъ лѣченіи 0/о смертности бываетъ менѣе 6; но если

взяты были больные отъ двухъ и трехъ дней, то 0/о смертности гораздо больше и доходить до 400/о. Къ этому нужно присоединить, что если животное безъ лѣченія пребыло болѣе трехъ дней, то надежды на излѣченіе этимъ способомъ мало. На основаніи сказаннаго можно советовать часто измѣрять температуру здоровыхъ животныхъ во время господствующей эпизоотіи, чтобы заблаговременно начинать лѣченіе; нужно только послѣ всякаго животнаго дефаннекцировать термометръ.

Формула лекарства Раупаха.

Rp. Pulveris Acidi arsenicosi grana duo,
 Bichlorethi hydrargyri grani $\frac{1}{8}$ partem,
 solve in
 Aquae communis tepidae libris duabus
 et adde
 Pulveris Iodoformi grana quinque,
 Naphthalini grana decem,
 Natrii chlorati depurati drachmas duas;
 post perfectam refrigerationem
 adde

Acidi sulfurici concentrati drachmam unam.

M. D. S. Размѣшать въ деревянной посудѣ въ 16 бутылкахъ теплой воды и послѣ совершеннаго охлажденія ея прибавить къ ней, при взбалтываніи смѣси, англійской сѣрной кислоты двѣ унціи и взболтанной смѣси давать на приемъ по бутылкѣ.

Если бы кто пожелалъ составить это лекарство безъ участія ветеринара, то ему предлагается обратить вниманіе на слѣдующія обстоятельства. 1) Выписать изъ аптеки мышьяковистую кислоту, сулему и іодоформъ въ видѣ самаго мелкаго порошка. 2) Поваренную соль перекристаллизировать, такъ какъ авторъ это считаетъ необходимымъ. 3) Нафталинъ въ ступкѣ растереть съ поваренною солью. 4) Давать лекарство изъ бутылки отъ шампанскаго вина, потому что она крѣпче другихъ и 5) При вливаніи лекарства въ ротъ не поднимать слишкомъ вверхъ голову животному и вливать лекарство въ ротъ малыми количествами наразъ, чтобы животное свободно могло глатать его и чтобы оно не попало въ дыхательное горло. Если лекарство будетъ разлито при дачѣ его, то это его количество должно быть пополнено такъ, чтобы животное приняло полный его приемъ.

Лѣчебница для больныхъ животныхъ Общества покровительства животныхъ.

(Старо-Московская ул., № 71).

Приемъ ежедневно отъ 8 до 11 ч. утра и отъ 5 до 7 вечера, въ воскресные и праздничные дни отъ 9 до 12 утра.

Клиники Харьковского Ветеринарнаго Института.

Относительно приема, содержанія и выдачи животныхъ. Въ ветеринарныя клиники принимаются для лѣченія домашнія животные.

Приемъ больныхъ животныхъ въ клиники бываетъ ежедневно отъ 9 часовъ утра до 3-хъ пополудни, преимущественно-же во время визитаціи профессоровъ отъ 11-ти часовъ утра до 1-го пополудни; эти-же часы назначаются для обратной выдачи животныхъ по выздоровленіи ихъ, или при желаніи владѣльца взять животное изъ клиники до окончанія лѣченія.

За врачебныя пособія больнымъ животнымъ въ клиникахъ не полагается никакой платы; за содержаніе-же ихъ взимается плата, по 40 копѣекъ въ сутки за большихъ и по 15 коп. за малыхъ животныхъ. Больныя животныя, въ

особенности рогатый скотъ, представляющія особый научный интересъ, могутъ быть содержимы въ клиникахъ бесплатно.

Плата за содержаніе больныхъ животныхъ въ клиникѣ вносится владѣльцами ихъ впередъ, по назначенію ординаторовъ клиники, за время отъ одной недѣли до одного мѣсяца, сообразно предполагаемой продолжительности болѣзни животного, и въ случаѣ выхита животного изъ клиники ранѣе срока, за который внесена плата, излишне уплаченные деньги владѣльцу не возвращаются.

Предъ истеченіемъ срока, за который внесены деньги за содержаніе животного, отъ владѣльца требуется возобновленіе платы, и если въ день окончанія срока плата не будетъ внесена, то клиники распоряжаются слѣдующ. образомъ:

а) Если животное одержимо незаразительною болѣзью, то возвращается владѣльцу чрезъ полицію.

б) Если животное одержимо заразительною болѣзью, то послѣ предварительнаго увѣдомленія владѣльца, оно убивается или-же оставляется въ клиникѣ для производства надъ нимъ опытовъ, причемъ остается на содержаніи клиники.

По принятіи животного въ клиники владѣльцу выдается за подписью ординатора клиники квитанція.

Владѣлецъ лично или чрезъ довѣренное лицо можетъ удостовѣряться о состояніи здоровья и ходѣ болѣзни своего животного въ клиникѣ каждый день отъ 9 до 11 часовъ дня, но при этомъ выводъ животныхъ изъ стойлъ или клѣтокъ дозволяется не иначе, какъ съ разрѣшенія ординатора.

Ветеринарная клиника, употребляя всѣ старанія къ скорѣйшему и успѣшному излѣченію ввѣренныхъ ей животныхъ, а также къ надлежащему уходу за ними, не отвѣчаетъ за несчастные случаи, могущіе послѣдовать съ больными животными.

Деньги, вносимыя за содержаніе животныхъ, принимаются ординаторомъ.

При ветеринарныхъ клиникахъ находятся отдѣленія, куда приводятся больныя животныя для осмотра, лѣченія и производства операций (амбулаторныя ветеринарныя клиники).

За осмотръ животныхъ, лѣченіе и производство операций не взимается никакой платы, но клиника не беретъ на себя отпуска лекарствъ по рецептамъ. Всѣхъ мѣстъ въ клиникѣ 60.

Харьковская Община Краснаго Креста.

(Сумская ул., д. Мирнаго).

Община ежедневно отъ 12 до 3-хъ часовъ пополудни принимаетъ амбулаторныхъ больныхъ всѣхъ званій и вѣроисповѣданій; при чемъ время пріема распределено: отъ 12 до часа дня гинекологическихъ больныхъ; отъ часа до 2-хъ съ хирургическими болѣзнями и отъ 2-хъ до 3-хъ часовъ для больныхъ съ внутренними болѣзнями.

Медицинскіе совѣты и необходимыя лекарства даются всѣмъ бѣднымъ больнымъ бесплатно.

Лица, желающія воспользоваться услугами сестеръ Общины по уходу за больными на дому, платятъ за это въ пользу Общины по 1 руб. въ сутки, при чемъ обязаны предоставить приглашенной сестрѣ отдыхъ не менѣе 4-хъ часовъ въ сутки и кормить ее на свой счетъ питательною пищею. Къ тѣмъ же больнымъ, которые средствъ не имѣютъ, съ разрѣшенія г-жи попечительницы, могутъ быть безвозмездно назначаемы для ухода сестры Общины, съ выдачею даже необходимыхъ лекарствъ на счетъ Общины и принятіемъ довольствія командированной сестрѣ на счетъ той-же Общины.

Составъ Общины состоитъ изъ 15 сестеръ, одной старшей и 2 испытуемыхъ.

Сестры могутъ быть командированы въ больницы и клиники. При Общинѣ находится одна комната для пріѣзжихъ больныхъ.

ОТДѢЛЪ VII. ГОРОДСКОЕ ХОЗЯЙСТВО.

Дѣятельность Харьковскаго городского обществннаго управленія за 1886 годъ.

I. Дѣятельность городской Думы.

Въ 1886 году засѣданій думы было 49; не состоялось 4 засѣданія по не-явкѣ законнаго числа гласныхъ. Въ состоявшихся засѣданіяхъ разсмотрѣно 220 докладовъ, касавшихся разныхъ отраслей городского хозяйства. Наиболѣе интересными были доклады по слѣдующимъ отдѣламъ:

1) *Городской, купеческій банкъ.* На разсмотрѣніе думы представленъ докладъ комиссіи для постоянной ревизіи Харьковскаго городского банка, изъ коего видно, что настоящее положеніе городского банка вполне прочно и обезпечено; залоги по ссудамъ удовлетворяютъ уставу банка и тѣмъ гарантируютъ послѣдній отъ потерь по ссуднымъ операціямъ; вексельный портфель хотя и понесъ убытки, но текущіе проценты по этой операціи покрываютъ потерю и даже даютъ не малый излишекъ въ чистую прибыль банка; количество-же обязательствъ, которыя могутъ оказаться сомнительными, едва ли превыситъ 20% всей суммы портфеля. Для полученія еще болѣе удовлетворительныхъ результатовъ, въ виду ненормальнаго положенія въ банкѣ операціи ссудъ подъ залогъ недвижимыхъ имуществъ, комиссія предлагаетъ слѣдующія мѣры: 1) всѣ суммы, имѣющія сдѣлаться свободными отъ погашенія выданныхъ уже ссудъ подъ залогъ недвижимыхъ имуществъ, обратить на выдачу новыхъ ссудъ и преимущественно мелкимъ домовладѣльцамъ; 2) дозволить перезалоги въ той же суммѣ не болѣе одного раза, а дальнѣйшіе разрѣшать не иначе, какъ по уплатѣ заемщиками 5% выданной ссуды, и 3) ходатайствовать о дозволеніи банку открывать спеціальныя текущіе счета подъ залогъ недвижимыхъ городскихъ имуществъ, какъ это практикуется въ другихъ кредитныхъ учрежденіяхъ, но въ половинной суммѣ противъ оцѣночной ихъ стоимости.

Въ совѣщаніяхъ по настоящему докладу комиссіи, дума относительно первой изъ предлагаемыхъ мѣръ пришла къ заключенію, что примѣненіе ея не можетъ быть поставлено въ обязанность правленію банка и должно быть предоставлено ближайшему усмотрѣнію правленія. Вопросъ о погашеніи ссудъ при перезалогахъ недвижимыхъ имуществъ, дума оставила открытымъ впродъ до представленія работъ комиссіи объ измѣненіи плана погашенія ссудъ. Затѣмъ относительно предложеннаго комиссіей ходатайства о дозволеніи банку открыть текущіе счета подъ залогъ недвижимыхъ имуществъ, дума постановила: просить комиссію означенный вопросъ разработать подробно и внести его вновь на заключеніе думы. Закончивъ обсужденіе доклада ревизіонной комиссіи о повѣркѣ операцій банка, дума постановила: докладъ утвердить и благодарить комиссію за ея трудъ.

По поводу отчета городского банка за 1884 годъ, признаннаго городской думой правильнымъ и ею утвержденнаго, подымались вопросы, касающіеся различныхъ сторонъ дальнѣйшей дѣятельности банка. Гласнымъ Е. С. Гордѣенко была представлена на эту тему записка, затѣмъ выслушаны мнѣнія ревизіонной комиссіи и учетнаго комитета, и дума постановила вопросъ о замѣнѣ ручательства за городской банкъ представленіемъ свободнаго городского имущества, о подчиненіи банка періодической ревизіи со стороны министерства финансовъ, объ уменьшеніи кредитуемымъ размѣра, открываемаго имъ

кредита по учету векселей, объ опредѣленіи порядка дѣйствій учетнаго комитета по учету векселей оставить открытыми; повѣренному банка предложить представлять отчетъ о своихъ занятіяхъ въ ревизионную комиссію, повѣряющую годовые отчеты банка. Отзывъ министерства финансовъ по вопросу о соглашеніи городского банка съ неисправными плательщиками по векселямъ передать въ правленіе банка для совмѣстной съ постоянною ревизионною комиссіею разработки основаній, на какихъ могутъ быть заключаемы сдѣлки съ должниками.

Представленный на разсмотрѣніе докладъ комиссіи, по повѣркѣ отчета Харьковскаго городского купеческаго банка за 1885 годъ, думою утверждень, а также утверждено и распредѣленіе прибылей, причемъ изъ нихъ отчислено на городскія надобности 68,658 р. 51 к. По ходатайству директора банка, ассигновано три тысячи рублей въ распоряженіе правленія банка для выдачи въ награду служащимъ въ канцеляріи банка по усмотрѣнію правленія. Въ текущемъ году было произведено шесть ревизій кассы, фондовъ и текущаго счета городского банка городскимъ головою съ членами городской управы и правленія банка, при чемъ наличность кассы и стоимость процентныхъ бумагъ найдены совершенно вѣрно показанными какъ въ книгахъ, такъ и въ балансѣ.

Городскіе расходы. Смѣта расходовъ по статьямъ 5, 6, 7, 8, 9 и 1 *) принята въ этомъ году безъ измѣненій. Смѣты расходовъ на пособия постороннимъ вѣдомствамъ и на отопленіе и освѣщеніе тюрьмы утверждены также безъ измѣненій. Расходъ на содержаніе сиротскаго суда утверждень въ суммѣ 2870 р. На пенсіи разнымъ лицамъ отчислено 9498 р. 91 к., при чемъ ежегодное увеличеніе расхода на пенсіи вызвало замѣчаніе гласнаго Тамбовцева о необходимости учрежденія эмеритальной кассы для служащихъ въ городскомъ управленіи, по поводу чего городской голова заявилъ, что проектъ эмеритальной кассы уже составленъ и будетъ внесенъ на разсмотрѣніе думы. Расходъ на содержаніе пожарной команды и обоза утверждень въ суммѣ 58858 р. 98 к. На ремонтъ городскихъ общественныхъ зданій, а также зданія реальнаго училища и Старо-Сергіевскаго ряда ассигновано 25822 р. 64 к. На содержаніе городского повѣреннаго, санитарныхъ врача и надзирателя, базарныхъ надзирателей, инженера, архитектора, двухъ чертежниковъ и землебра ассигновано 11400 р. Кромѣ того дума постановила утвердить: въ пособие обществу покровительства животнымъ на ловлю бродячихъ собакъ 500 р., расходы на иллюминированіе города 500 р. и на непредвидѣнныя издержки 6000 р. Разсмотрѣвъ всѣ городскія потребности подлежащія удовлетворенію, дума постановила: смѣту расходовъ на 1886 г. утвердить въ суммѣ 656783 р. 36 к. Образующійся по смѣтѣ дефицитъ въ количествѣ 21673 р. 8 к. покрыть остатками отъ назначенныхъ по смѣтѣ расходовъ и сверхсмѣтными поступлениями доходовъ; если-же окажется что этими средствами дефицитъ не можетъ быть пополненъ, то поручить управѣ доложить о томъ думѣ въ августѣ для указанія источника.

Городская недоимка по содержанію полиціи въ количествѣ 138620 р. 95 к., по ходатайству думы, сложена въ этомъ году правительствомъ съ города; такимъ образомъ, расходы его уменьшились, хотя въ общемъ они въ текущемъ году были настолько велики, что дума поручила управѣ взять въ ссуду изъ городского банка 160000 р. подъ залогъ городского дома на Николаевской площади. Сумма эта необходима для пополненія запаснаго капитала, изъ котораго сдѣлано было позаймствованіе на постройку торговаго ряда по Университетской улицѣ.

Строительная часть: мосты и зданія. Въ январѣ этого года дума постановила поручить управѣ приступить къ исправленію Кузнечнаго моста, ассигновавъ на это сумму въ 1833 р. 22 к., затѣмъ просить комиссію по наблюденію за городскими сооружениями осмотрѣть мосты Харьковскій и Купе-

*) Указанныя статьи касаются слѣдующихъ отдѣловъ городскихъ расходовъ: 1) содержанія городского общественнаго управленія, 5) выдача пенсій, 6) содержанія учебныхъ заведеній, 7) содержанія благотворительныхъ заведеній, 8) содержанія общественныхъ заведеній 9) пособия казѣ.

ческій, въ виду необходимости ихъ также ремонтировать. Купеческій мостъ комиссія нашла нужнымъ перестроить совершенно; по этому поводу дума постановила: устроить Купеческій мостъ высокій, не ниже водъ 1877 года и не выше водъ 1853 года. На эту постройку въ февралѣ 1887 г. думою ассигновано 15000 р. На временное же его исправленіе была отчислена сумма 500 р. На ремонтъ Нетеченскаго моста ассигновано 315 р., кромѣ того на устройство перилъ по набережнымъ отъ Нетеченскаго моста по правому берегу вверхъ до Кузнечнаго, отъ Харьковскаго до куналенъ и по лѣвому берегу отъ Купеческаго до Бурсацкаго утвержденъ расходъ въ суммѣ 3189 р. 60 к. Въ октябрѣ этого-же года утверждено устройство моста на Журавлевкѣ суммою въ 4000 р., перестройка-же мостовъ Конторскаго, Бурсацкаго и на Пескахъ отложена. На устройство деревянной набережной по лѣвую сторону Нетеченскаго моста ассигновано думою 2196 рублей. По вопросу о постройкѣ городскихъ зданій, хозяйственная комиссія единогласно пришла къ тому заключенію, что прежде всѣхъ другихъ построекъ необходимо начать постройку корпуса лавокъ на Университетской ул., такъ какъ старыя лавки угрожаютъ полнѣйшимъ разрушеніемъ. Постройку рѣшено было предпринять по плану и фасаду, составленному архитекторомъ Загоскинымъ. Затѣмъ думою рѣшено было заняться ремонтомъ городскихъ казармъ, находящихся на Старо-Московской улицѣ, во дворѣ бывшемъ Синицыныхъ, такъ какъ по заявленію гласнаго Павловскаго необходимо въ нихъ перестроить нѣкоторыя части заново, и передѣлать непременно въ этомъ же году конюшни по крайней мѣрѣ на 35 лошадей. Полное исправленіе и переустройство казармъ дума въ этомъ году отклонила и ограничилась общимъ ремонтомъ, на что и ассигновала 1500 р.

Сообщеніе губернатора, по предложенію министра внутреннихъ дѣлъ, о постройкѣ новыхъ казармъ городомъ на свои капиталы, съ тѣмъ, чтобы потомъ городъ получалъ отъ казны вознагражденіе за помѣщенія войскъ, думою отклонено, въ виду того, что затраты на постройку казармъ были бы настолько велики, а погашеніе ихъ такъ медленно, что думѣ пришлось бы сильно сократить городской бюджетъ, необходимый для удовлетворенія городскихъ потребностей, такъ какъ никакими свободными капиталами городъ не располагаетъ.

Мощеніе улицъ. Въ текущемъ году дума постановила замостить улицы: Гіевскую, Кладбищенскую, Чернышевскую, Лопанскій переулокъ и Дѣвичью. Последнія двѣ въ томъ случаѣ, если домохозяева внесутъ четвертую часть расхода. Расходъ на новое замощеніе утвержденъ въ суммѣ 25,157 р. 36 к. Что касается перемощенія улицъ, то дума постановила перемостить улицы: Университетскую, Кузнечный переулокъ, площадь противъ городского дома; затѣмъ вымостить на средства пожертвованныя городомъ Технологическому Институту улицу, ведущую отъ Нѣмецкой къ Институту.

На мелочный ямочный ремонтъ мостовыхъ дума ассигновала 5,000 р., на устройство канавы въ Рудаковскомъ переулкѣ 50 р., прочіе проекты замощенія и перемощенія улицъ, предложенные какъ управою, такъ и домовладельцами отклонены. По поводу доставки камня для мощенія улицъ дума постановила войти въ сдѣлку съ Кременчугской городской управой на слѣдующихъ условіяхъ: 1) Харьковская управа пріобрѣтаетъ 1,500 кубовъ камня изъ Кременчугскихъ каменоломенъ лучшаго качества, исключительно темносняго цвѣта, вѣсомъ каждый кубъ въ 1,000 пудовъ, и обязывается забрать это количество въ теченіи 1886, 1887 и 1888 годовъ; 2) условіе о поставкѣ 1,500 кубовъ можетъ быть измѣнено не иначе, какъ по обоюдному соглашенію; 3) Кременчугская управа обязывается на пополненіе потери камня въ пути отъ раструски грузить по 615 п. въ вагонъ, которые при расчетѣ будутъ считаться за 600 п., 4) цѣна камня опредѣляется за первые 500 кубовъ по 25 р., а за остальное количество по 23 р. за кубъ вѣсомъ 1,000 пудовъ.

Освѣщеніе. Расходъ на освѣщеніе улицъ газомъ дума утвердила въ 25,000 р. и на керосиновое освѣщеніе въ 18,568 р. Кромѣ того разрѣшила управѣ поставить 110 новыхъ керосиновыхъ фонарей на улицахъ, указанныхъ въ спискѣ управы. Расходы въ 450 р. на ремонтъ керосиновыхъ фонарей и на

устройство добавочныхъ 114 фонарей для керосинового освѣщенія въ суммѣ 1,026 р. приняты думою. На перестановку газовыхъ фонарей дума ассигновала 1,000 р.

Расходы на содержаніе учебныхъ заведеній. По поводу вопроса о постройкѣ новаго зданія ремесленного училища дума постановила утвердить проектъ и смѣту новаго зданія для помѣщенія училища и мастерскихъ въ суммѣ 46,826 р. 47 к. Деньги эти должны быть взяты изъ 60,000 р., пожертвованныхъ городомъ на устройство и обзаведеніе училища, плата за обучающихся въ ремесленномъ училищѣ утверждена въ размѣрѣ 6 р. въ годъ. На содержаніе перваго приходскаго училища ассигновано 2,400 р., втораго 3,066 р. третьяго 2,600 р. *), пятаго 2,000 р., шестаго 2,300 р. Затѣмъ отчислено: на содержаніе женской Александровской школы 1,200 р., школамъ общества грамотности 1,600 р., на содержаніе параллельныхъ классовъ реального училища 4,200 р., пособіе школѣ рисованія Раевской 200 р., школѣ попечительства Воскресенской церкви 300 р., пособіе музыкальному училищу 1,000 р., на уплату за ученицъ 1-й женской гимназій 2,225 р., на содержаніе второй женской гимназій 9,777 р. 40 к., на уплату за ученіе 10 ученицъ 2-й женской гимназій 400 р., 10 учениковъ реального училища 300 р., на содержаніе 1 ученицы въ школѣ Благотворительнаго общества 100 р. и 1 въ дѣтскомъ пріютѣ 65 р., въ пособіе Харьковскому обществу призрѣнія безпріютныхъ сиротъ 3,000 р., въ пособіе Харьковскому обществу исправительныхъ пріютовъ 500 р., на содержаніе городского ремесленного училища 10,000 р.

Содержаніе больницъ и санитарныхъ учрежденій. Смѣта расходовъ по содержанію Александровской больницы, представленная попечительнымъ совѣтомъ больницы въ суммѣ 25,000 р., была отклонена думою, большинствомъ 18 голосовъ, и утверждена въ размѣрѣ 21,000 р. На содержаніе дѣтской больницы дума ассигновала 9,480 р. и одновременно ординатору больницы, женщины врачу Брукъ, за усердное исполненіе своихъ обязанностей, 120 р. Затѣмъ утверждены расходы: въ пособіе лѣчебницъ для приходящихъ бѣдныхъ больныхъ 1,000 р., на наемъ помѣщенія и содержаніе трупнаго покоя 431 р., на наемъ помѣщенія для освидѣтельствованія проститутокъ 350 р., и на другіе расходы по санитарной части 3,310 р. Кромѣ того городомъ ассигновано въ день двадцатипятилѣтія Харьковскаго медицинскаго общества (24-го мая) 300 р., на устройство въ Харьковѣ бактериологической станціи для лѣченія укушенныхъ бѣшенными животными.

Меры противъ чумы рогатаго скота. Вслѣдствіе увѣдомленія губернатора о появившейся чумной эпизоотіи и о принятіи мѣръ къ пресѣченію распространенія и прекращенію ея въ Харьковѣ, такъ какъ Харьковъ является источникомъ распространенія ея въ уѣздѣ, дума постановила по предложенію управы пригласить ветеринарнаго врача Терещенко принять на себя обязанности городского ветеринарнаго врача и составить комиссію для санитарнаго надзора за скотомъ, подъ предѣлательствомъ члена управы. Въ комиссію пригласить членами: директора ветеринарнаго института А. А. Раевского, гласнаго Ф. Ф. Даниловича и скотопромышленниковъ И. С. Толкачева, Я. В. Ключку и Т. Я. Ветчинкина. Для приглашенія ветеринарнаго врача и для усиленія санитарнаго надзора за скотомъ разрѣшить управѣ кредитъ до 150 р. Составленная комиссія, изслѣдовавъ вопросъ о состояніи эпизоотіи въ Харьковѣ, доложила думѣ, что хотя въ настоящее время въ городѣ нѣтъ серьезныхъ заболѣваній скота, тѣмъ не менѣе ветеринарный надзоръ за скотомъ учредить необходимо, а потому желательно, чтобы скотъ продавался въ одномъ какомъ-нибудь мѣстѣ, на скотопригонномъ дворѣ, гдѣ онъ и будетъ подвергаться осмотру, и что такой дворъ слѣдуетъ устроить около Рогатинскаго моста, въ томъ мѣстѣ гдѣ были въ прошломъ году канустники. Дума, раздѣляя съ своей стороны мнѣніе комиссіи, постановила—поручить управѣ разсмотрѣть вопросъ объ устройствѣ въ указанномъ мѣстѣ скотопригоннаго двора и снести съ

*) Расходы на содержаніе четвертаго приходскаго училища за отсутствіемъ попечителя школы не были утверждены окончательно.

Харьковской уѣздной земской управой, относительно того, чтобы предстоящая на 60-иной недѣлѣ Проводская ярмарка въ Харьковѣ не была запрещена.

Проектъ устройства ночлежнаго пріюта. Вслѣдствіе заявленія купца И. А. Тихонова о предлагаемыхъ имъ Харьковскому обществу на устройство въ городѣ ночлежнаго пріюта 40,000 р. дума большинствомъ голосовъ постановила: предложеніе И. А. Тихонова принять на условіи платежа ему въ теченіи 20 лѣтъ по 2,700 р. ежегодно, а по истеченіи 20 лѣтъ капиталъ остается въ собственность городского общества, и благодарить его за пожертвованіе.

Проектъ устройства адреснаго стола. Въ январѣ текущаго года въ думѣ былъ возбужденъ вопросъ объ устройствѣ въ городѣ адреснаго стола по примѣру адресныхъ столовъ, существующихъ во всѣхъ большихъ городахъ Имперіи, при чемъ для ознакомленія съ основаніями, на которыхъ предполагается устроить адресный столъ въ Харьковѣ, гласнымъ были сообщены изъ положенія объ адресномъ столѣ въ г. Одессѣ правила, исполненіе коихъ относится къ обязанности домовладѣльцевъ. По окончаніи преній дума заключила, что предлагаемая правила являются стѣснительными для домовладѣльцевъ и между прочимъ нашла совершенно достаточнымъ для адреснаго стола веденіе домовладѣльцами нынѣ существующихъ домовыхъ книгъ. Въ дальнѣйшихъ засѣданіяхъ, разсмотрѣвъ окончательно вопросъ объ устройствѣ адреснаго стола, дума выразила свое заключеніе въ слѣдующей редакціи: находя полезнымъ устройство въ Харьковѣ адреснаго стола, она беретъ на себя расходъ по предоставленію для него помѣщенія, съ тѣмъ, однако, чтобы думѣ предоставлено было предварительно войти въ разсмотрѣніе тѣхъ правилъ, которыми будутъ опредѣляться обязанности жителей по отношенію къ адресному столу.

II. Дѣятельность Управы за 1886 годъ.

Городская управа состояла, какъ и въ 1885 г., изъ городского головы и 5 членовъ управы, завѣдывающихъ отдѣленіями управы.

Персональ служащихъ въ управѣ въ 1886 г. былъ тотъ же самый, какой и въ 1885 г., за исключеніемъ санитарнаго надзирателя Берга, мѣсто котораго заступилъ въ 1886 г. околоточный надзиратель Баженовъ.

Въ 1886 г. раздѣленіе управы на отдѣленія и распредѣленіе занятій между членами было тоже самое, какъ и въ 1885 году. Засѣданій управы въ 1886 г. было 263 (19 засѣд. болѣе противъ 1885 г.); въ нихъ разсмотрѣно 1264 прошеній, заявленій, докладовъ и т. п. (105 менше противъ 1885 г.), а именно: а) 228 заявленій объ отдачѣ въ аренду столовъ, рундуковъ на базарахъ, палатокъ и городскихъ лавокъ; б) 725 оцѣнокъ недвижимыхъ имуществъ для взиманія оцѣночнаго сбора; в) 126 оцѣнокъ недвижимыхъ имуществъ для залога въ городскомъ банкѣ на сумму 2210665 руб. и одна для залога по подрядамъ и поставкамъ на 8202 руб. 86 коп.; г) проектъ плановъ и фасадовъ частныхъ построекъ 483, и кромѣ того выдано 214 разрѣшеній на мелкія ремонтныя работы; д) заявленій о ночлежныхъ пріютахъ и различнаго содержанія бумагъ 117.

Число засѣданій и количество докладовъ по мѣсяцамъ представляются въ слѣдующемъ видѣ:

Въ январѣ	23 засѣданія	97 докладовъ.
„ февралѣ	21 „	85 „
„ мартѣ	24 „	133 „
„ апрѣлѣ	16 „	67 „
„ маѣ	20 „	117 „
„ іюнѣ	25 „	96 „
„ іюлѣ	24 „	126 „
„ августѣ	21 „	87 „
„ сентябрѣ	23 „	109 „
„ октябрѣ	23 „	124 „

Въ ноябрѣ	21 засѣданіе	106 докладовъ.
„ декабрѣ	22 „	118 „
	<u>263</u>	<u>1264</u>

Входящихъ бумагъ въ 1886 г. было 10207 (на 35 №№ менѣе противъ 1885 г.), исходящихъ 7377 (на 41 №№ болѣе противъ 1885 г.), торговыхъ и промысловыхъ документовъ, а ровно купеческихъ свидѣтельствъ, замѣняющихъ паспорта 6717 (на 392 болѣе противъ 1885 г.) и ярмарочныхъ документовъ 977 (на 316 менѣе противъ 1885 г.)

Городскимъ головою и членами управы ежемѣсячно производилась ревизія городской кассы по подлиннымъ приходо-расходнымъ документамъ, а также была ревизуема, ежемѣсячно, совмѣстно съ членами правленія банка, на основаніи нормальнаго положенія о банкахъ, касса Харьковскаго городского купеческаго банка, и о результатахъ ревизіи доводилось каждый разъ до свѣдѣнія думы.

Наиболѣе выдающаяся дѣятельность управы, судя по отчетамъ, касалась вопросовъ улучшенія условій народнаго здравія, положенія санитарной лабораторіи при управѣ, положенія учебныхъ заведеній, юридической защиты земельныхъ и другихъ матеріальныхъ интересовъ города и массы другихъ хозяйственныхъ постановленій.

Мѣропріятія Харьковскаго общественнаго управленія по народному здравію въ 1886 году, ограниченныя кругомъ дѣятельности, указываемымъ городскимъ положеніемъ, удобно изложить въ слѣдующихъ отдѣлахъ: 1) Мѣры для подавленія существовавшихъ инфекціонныхъ заболѣваній, главнымъ образомъ такихъ, которыя имѣли склонность распространяться или получали эпидемическое развитіе. 2) Различнаго рода мѣропріятія для предупрежденія развитія народныхъ болѣзней. 3) Мѣры для подавленія эпизоотическихъ болѣзней. 4) Поданіе пособія заболѣвающимъ.

Мѣропріятія, указанія въ первыхъ двухъ отдѣлахъ, приводились въ исполненіе главнымъ образомъ черезъ санитарнаго врача, г. Томашевскаго, состоящаго при общественномъ управленіи, или при его участіи.

Въ мѣропріятіяхъ противъ эпизоотическихъ болѣзней городское управленіе пользовалось кромѣ того содѣйствіемъ городского ветеринарнаго врача, г. Терещенка, и временно для борьбы съ чумною эпизоотіею приглашало магистра ветеринарныхъ наукъ, г. Попова.

Отчетный годъ долженъ быть признанъ для города Харькова въ отношеніи развитія инфекціонныхъ заболѣваній вполне благопріятнымъ. Заболѣванія эти не развились до размѣровъ угрожающихъ эпидемій; а потому общественному управленію и не встрѣчалось надобности въ принятіи какихъ либо экстренныхъ мѣръ.

Изъ замѣчавшихся инфекціонныхъ болѣзней главная роль принадлежитъ дифтериту и скарлатинѣ.

Дифтеритная эпидемія, существующая въ городѣ приблизительно съ 1878 года, въ теченіи послѣднихъ лѣтъ показывавшая склонность къ ослабленію, въ 1886 году проявляла свою дѣятельность чрезвычайно слабо: не только количество заболѣваній значительно уменьшилось, но и сила заразительности болѣзни замѣтно стала падать. Смертность отъ дифтерита также замѣтно уменьшилась. Данныя по дифтеритной эпидеміи отчетнаго года говорятъ въ пользу того, что дифтеритный ядъ значительно уже потерялъ свою силу какъ въ отношеніи заразительности, такъ и въ отношеніи губительнаго вліянія на заболѣвающихъ.

Гораздо большее значеніе имѣла эпидемія скарлатины, которая въ отчетномъ году приняла довольно значительныя размѣры и по силѣ смертности превосходила дифтеритную эпидемію.

Лѣтомъ замѣчались весьма частыя заболѣванія между дѣтьми эпидемическою дезинтеріею, которая, впрочемъ, очень большихъ размѣровъ не приняла. Свѣдѣнія объ инфекціонныхъ заболѣваніяхъ получались санитарнымъ врачомъ изъ городскихъ больницъ, отъ полиціи, частныхъ лицъ и врачей.

Мѣры для подавленія инфекціонныхъ заболѣваній состояли въ изоляціи больныхъ и въ производствѣ дезинфекціи зараженныхъ помѣщеній.

Для изоляціи больныхъ городское управленіе пользовалось больничными помѣщеніями Дѣтской и Александровской городскихъ больницъ; а для производства дезинфекціи зараженныхъ помѣщеній содержало дезинфекціонную команду, въ числѣ 7 человекъ, которая дѣйствовала подъ надзоромъ полицейскаго санитарнаго надзирателя по указаніямъ и распоряженіямъ санитарнаго врача.

Что касается способовъ дезинфекціи, то введеніе сулемы въ число дезинфекціонныхъ средствъ значительно облегчило ихъ исполненіе. Кромѣ могущественнаго дѣйствія на заразительныя начала, сулема не обладаетъ тѣмъ дурнымъ запахомъ, который часто имѣютъ другія дезинфекціонныя средства (хлоръ, сѣрнистая кислота, корболовая кислота и др.) Сулема поэтому употреблялась наичаще для цѣлей дезинфекціи.

Кромѣ дезинфекціи, производившейся для подавленія заразныхъ болѣзней, производились еще предупредительныя дезинфекціи въ нѣкоторыхъ общественныхъ учрежденіяхъ (арестантскія помѣщенія и ночлежныя пріюты). Въ этихъ случаяхъ приведеніе въ чистоту помѣщенія и побѣлка стѣнъ растворомъ хлоридной извести считались достаточнымъ для освѣженія помѣщеній. Дезинфекціонная команда кромѣ того занималась приведеніемъ въ чистоту пространствъ подъ мостами, на набережныхъ, площадяхъ, убирала навозъ животныхъ и производила другія работы. Во время разившейся чумной эпизоотіи на рогатомъ скотѣ въ г. Харьковѣ при помощи той же команды производимы были дезинфекціи какъ помѣщеній, въ которыхъ находились чумныя животныя, такъ и экипажей, на коихъ вывозились ихъ трупы.

Мѣры для предупрежденія развитія народныхъ болѣзней заключались въ улучшеніи гигиеническихъ условій какъ частныхъ дворовъ, такъ и различнаго рода общественныхъ учреждений. Надзоръ за опрятнымъ содержаніемъ частныхъ дворовъ принадлежитъ городской полиціи. Мѣры же общественнаго управленія противъ нарушеній санитарныхъ правилъ частными домовладѣльцами были принимаемы въ исключительныхъ случаяхъ вслѣдствіе осмотровъ, произведенныхъ врачомъ и санитарнымъ полицейскимъ чиновникомъ по поводу жалобъ, подаваемыхъ въ городскую управу, и заявленій членовъ управы и частныхъ лицъ. Мѣры состояли въ понужденіи неисправныхъ домовладѣльцевъ къ удаленію замѣченныхъ нарушеній; при чемъ почти всегда эти мѣры были достаточными. При неисполненіи же требованій управы въ случаяхъ жалобъ лицъ, терпящихъ отъ неисправностей домовладѣльцевъ, управа выдавала первымъ необходимымъ удостовѣреніямъ для привлеченія ихъ къ суду.

Изъ общественныхъ учреждений наиболѣе нуждающимися въ улучшеніи гигиены являются ночлежныя пріюты. Состояніе частныхъ ночлежныхъ пріютовъ въ городѣ Харьковѣ почти ничѣмъ не отличалось отъ предъидущаго года. Число официально-извѣстныхъ управъ пріютовъ было 14, въ нихъ помѣщалось 549 ночлежниковъ. Въ отчетномъ году вопросъ объ устройствѣ въ г. Харьковѣ общественнаго ночлежнаго пріюта, благодаря пожертвованію купца Тихонова, быстро подвинулся къ своему разрѣшенію. Дума въ засѣданіи 16 сентября постановила принять пожертвованныя г. Тихоновымъ 40 тыс. руб. для постройки общественнаго ночлежнаго пріюта, и тѣмъ дала возможность осуществить столь необходимое для бѣднаго класса жителей учрежденіе. Вопросъ объ улучшеніи положенія ночлежниковъ въ г. Харьковѣ не новый. Еще въ 1872 году въ городской думѣ обсуждала этотъ вопросъ и въ докладѣ гласнаго Оболескаго, энергично проводившаго мысль о необходимости улучшенія положенія бѣднаго люда, высказаны вполне справедливо и доказательно тѣ причины, которыя вызываютъ эту необходимость. Результатомъ преній по этому поводу въ думѣ явилось образованіе благотворительнаго общества доставленія ночлежныхъ пріютовъ въ г. Харьковѣ, уставъ котораго утвержденъ министромъ внутреннихъ дѣлъ 3 марта 1873 г. Къ сожалѣнію, общество это, скопившее капиталъ, достигавшій уже до 4,000 руб. сер., по разнымъ причинамъ должно было ликвидировать свои дѣла, и въ засѣданіи 30 ноября 1879 г. прекратило свою дѣятельность, передавши свой капиталъ другимъ благоотво-

рительнымъ учрежденіямъ. Съ тѣхъ поръ нерѣдко въ Харьковскомъ обществѣ возбуждался вопросъ о необходимости придти на помощь бѣднымъ изъ рабочаго класса людямъ, обитающимъ въ ночлежныхъ пріютахъ, и вопросъ этотъ весьма часто обсуждался въ мѣстной печати, а также былъ предметомъ обсуждения въ думѣ. Вопросъ ставился прямо какъ предметъ чисто благотворительный, а потому и не встрѣчалъ достаточнаго содѣйствія и сочувствія общества. Въ настоящее же время, въ виду имѣющагося капитала, городской думѣ остается только избрать для осуществленія этого дѣла особую исполнительную комиссію и принять въ основаніе начало чисто экономическое, и главною задачею поставить достиженіе санитарныхъ цѣлей.

Главнѣйшія основныя условія устройства ночлежныхъ пріютовъ въ г. Харьковѣ, согласно указаніямъ опыта и наблюденій, должны быть слѣдующія:

1) Относительно мѣста, на которомъ долженъ быть устроенъ общественный ночлежный пріютъ, необходимо указать три пункта: а) окрестности Благотворительнаго базара (Клочковская, Панасовская улицы съ своими переулками); б) окрестности Рыбнаго и Петеченскаго базаровъ, и в) окрестности желѣзной дороги. Тяготѣніе ночлежниковъ къ этимъ пунктамъ объясняется близостью тѣхъ мѣстъ, гдѣ они могутъ находить себѣ дневную работу.

2) Относительно количества и величины ночлежныхъ домовъ было-бы достаточно трехъ домовъ каждаго на 100 человекъ. Нѣсомненно необходимо, въ видахъ интересовъ ночлежниковъ, устроить по одному пріюту въ каждой изъ трехъ сказанныхъ мѣстностей. Если бы могъ явиться вопросъ о неудобствѣ устройства трехъ ночлежныхъ пріютовъ съ самаго начала, то необходимо было бы ограничиться тогда двумя: одинъ изъ нихъ долженъ быть устроенъ въ окрестности желѣзной дороги, а другой въ районѣ одного изъ двухъ выше-сказанныхъ базаровъ.

3) Ночлежные дома должны представлять жилое, хорошо отапливаемое, съ достаточною вентиляціею, помѣщеніе, въ которомъ бы на каждаго жильца приходилось не менѣе 1 куб. саж. воздуха. Въ пріютѣ должно быть особое помѣщеніе, гдѣ бы приходящіе люди могли мыть лицо и руки. Съ этою цѣлью пріютъ долженъ быть снабженъ обильно водою, которая должна будетъ служить также для питья и для приготовленія пищи.

4) Въ пріютѣ должно имѣться особое помѣщеніе для прислуги и надзирателя.

5) Необходимо также устройство кухни, въ которой бы для ночлежниковъ возможно было готовить горячую пищу.

Городская управа поручила уже городскому архитектору составить проектъ и смѣту на постройку ночлежныхъ пріютовъ въ г. Харьковѣ и подготовила докладъ думѣ для утвержденія смѣты и избранія особой строительной комиссіи.

Кромѣ улучшенія гигиены въ частныхъ дворахъ и ночлежныхъ пріютахъ, управа принимала мѣры для регулированія гигиеническихъ условій въ различныхъ промышленныхъ заведеніяхъ, обуславливающихъ самыми предметами своего производства крайне неблагоприятныя условія для здоровья прилегающихъ къ нимъ мѣстностей. Особенное вниманіе въ этомъ отношеніи она обращала на шерстомойныя заведенія, какъ загрязняющія отбросками рѣку Лопань и заражающія воздухъ въ окрестности въ продолженіи почти всего лѣта. Особою комиссіей, назначенной для изслѣдованія способовъ обработки шерсти въ пяти дѣйствовавшихъ въ Харьковѣ въ 1886 г. шерстомойняхъ, найдено, что: 1) Все существующіе способы мытья шерсти не могутъ предотвратить загрязненіе рѣки отбросами производства.

2) Подвергнутыя испытанію способы обезвреживанія и утилизаціи шерстяныхъ помой не дали до сихъ поръ положительныхъ и надежныхъ результатовъ. Сюда относится способъ сжиганія сѣрки и способъ обработки ея на самотопенномъ заводѣ для добыванія сала.

Последній способъ, въ виду сдѣланныхъ г. Петренко опытовъ, едва-ли можетъ имѣть будущность, такъ какъ въ рѣку при этомъ способѣ все-таки приходится спускать дурнокачественные отброски. Что касается способа сжи-

ганія сѣрки на поташъ, то въ гигиеническомъ отношеніи способъ этотъ былъ бы вполне удовлетворительнымъ, но къ сожалѣнію высокая цѣна необходимаго для этого топлива дѣлаетъ его едва-ли исполнимымъ въ экономическомъ отношеніи.

Необходимымъ кажется продолжать опыты сжиганія сѣрки, только опыты эти произвести въ большихъ размѣрахъ и обставить ихъ болѣе точнымъ образомъ, чѣмъ это дѣлалось на Кампанейской мойкѣ.

3) Остается еще одинъ не испытанный способъ—это орошеніе грязными водами полей. Исполненіе этого способа въ Харьковѣ кажется возможнымъ, въ виду близкаго нахождения большихъ песчаныхъ пространствъ, принадлежащихъ г. Квиткѣ, который готовъ дать городу право орошать безплатно эти пространства шерстяными помоями, съ цѣлью воспользоваться ими потомъ въ хозяйственномъ отношеніи. Коммиссія на основаніи всего этого постановила просить г. городского голову созвать всѣхъ владѣльцевъ Харьковскихъ шерстобоевъ и при ихъ участіи разрѣшить вопросъ о возможномъ освобожденіи рѣки Лопани отъ загрязненія отбросками шерстобойныхъ заведеній.

Съ тою же цѣлью улучшенія гигиеническихъ санитарныхъ условій города управа установила контроль надъ скотобойнями, шубными и кожевными заводами, кладбищами, свалочными пунктами и базарами. На базарахъ, кромѣ обмывенныхъ періодическихъ осмотровъ мяса, по распоряженію городского головы былъ учрежденъ микроскопическій осмотръ свиного мяса, производившійся въ санитарной лабораторіи. Въ виду крайне неудовлетворительнаго состоянія Харьковск. скотобоевъ, не обезпечивающихъ возможности санитарнаго и полицейскаго надзора, управа по изслѣдованіи вопроса коммиссіей рѣшила устроить общественную скотобойню и соединенный съ нею скотопригонный дворъ, для чего предположила занять площадь на выгонной городской землѣ близъ Урала. До устройства же скотобоевъ управою оставленъ этотъ промыселъ въ прежнемъ видѣ. Кромѣ того неоднократно сзывались въ управу лица, занимающіяся вывозомъ нечистотъ и хозяева шубныхъ и кожевен. заводовъ съ цѣлью установленія мѣръ для возможнаго улучшенія ихъ занятій.

Изъ ряда эпизоотическихъ болѣзней, которыя посѣтили въ прошломъ году г. Харьковъ, обратила на себя вниманіе чума (*Pestis bovina*), развившаяся на мѣстномъ рогатомъ скотѣ. Прошлый 1886 годъ по заболѣваемости и смертности скота отъ чумы можетъ быть причисленъ къ числу самыхъ неблагоприятныхъ годовъ. Подобное заключеніе необходимо сдѣлать на основаніи общей суммы потерь, которая понесла вся Харьковская губернія, а также и владѣльцы культурнаго молочнаго скота (коровъ) въ г. Харьковѣ.

Появленіе чумы среди городского дойнаго скота и степень развитія ея тѣсно связаны съ развитіемъ чумы въ уѣздѣ и много зависятъ отъ степени строгости контроля за здоровьемъ скота, пригоняемаго на площадку для мѣстнаго продовольствія и сельско-хозяйственныхъ потребностей. Неоднократно наблюдалось, что купленный въ городѣ на площадкѣ скотъ для сельскихъ работъ и отведенный въ скорости въ близъ лежащія села падалъ отъ чумы и служилъ агентомъ для дальнѣйшаго развитія и распространенія заразы.

Аналогичные случаи наблюдались весьма часто и подкрѣплялись полицейскими дознаніями. А потому съ большою вѣроятностью можно допустить, что настоящая скотопригонная площадка по многимъ очевиднымъ фактамъ никогда не можетъ считаться свободною отъ чумной заразы.

Вотъ главнымъ образомъ тѣ причины, въ силу которыхъ получилось такое сильное развитіе чумы на рогатомъ скотѣ въ г. Харьковѣ. Что касается общей суммы потерь, понесенныхъ владѣльцами дойнаго скота отъ чумы въ г. Харьковѣ, то она приблизительно состояла въ 300 случаяхъ заболѣванія, изъ коихъ на долю навшихъ приходится приблизительно 200 головъ.

Самого высшаго развитія чума достигла въ іюлѣ и августѣ. Въ виду большаго распространенія эпизоотіи въ городѣ, городская управа своевременно приняла необходимыя мѣры. Она обратилась къ мѣстнымъ полицейскимъ властямъ и частнымъ жителямъ съ просьбою немедленно сообщать въ управу о каждомъ случаѣ чумнаго заболѣванія. Кромѣ необходимой возможно строгой изоляціи бы-

да производима дезинфекція тѣхъ помѣщеній, въ коихъ находились зачумленныя животныя. Для вывоза труповъ павшихъ отъ чумы животныхъ управою наняты были подводы, которыя послѣ вывоза тоже подвергались дезинфекціи. Трупы вывозились на свалочный пунктъ и тамъ вмѣстѣ съ кожей зарывались въ глубокія ямы.

Кромѣ чумы рогатаго скота въ городѣ наблюдались случаи *сапа* на лошадяхъ.

Осмотромъ обнаружено, что изъ 24 лошадей было 6 санныхъ, и по предварительному соглашенію съ владѣльцемъ больныхъ лошадей онѣ были убиты и зарыты съ кожами при должныхъ мѣрахъ предосторожности.

Былъ одинъ случай заболѣванія сибирской язвой, происшедшій отъ зараженія при сортировкѣ сырыхъ кожъ. Вслѣдствіе этого была произведена дезинфекція кожъ, на кожевенныхъ заводахъ и нѣкоторыя были уничтожены.

Относительно заболѣванія *собачьимъ бешенствомъ* общественному управленію извѣстны только два достовѣрныхъ случая: въ одномъ изъ нихъ убитая собака направлена въ Ветеринарный институтъ для изслѣдованія, а въ другомъ отвезена на свалочный пунктъ. Въ обоихъ случаяхъ приняты были всѣ необходимыя мѣры предосторожности и дезинфекціи.

Кромѣ мѣръ, принимаемыхъ для благосостоянія народнаго здравія, въ виду необходимости улучшенія гигиеническихъ условій Харькова во всѣхъ отношеніяхъ, городская управа нашла очень важнымъ озаботиться постояннымъ изслѣдованіемъ продуктовъ привозимыхъ на Харьковскіе рынки и потребляемыхъ въ пищу жителями, вслѣдствіе этого учреждена при городской управѣ санитарная лабораторія для изслѣдованія пищевыхъ и другихъ веществъ, имѣющихъ медико-гигиеническое значеніе. Городская дума въ засѣданіи 2 мая 1886 года санкціонировала существованіе лабораторіи, утвердивъ докладъ управы по этому предмету съ предоставленіемъ лабораторіи права взимать за изслѣдованія веществъ плату по таксѣ. Санитарная лабораторія существовала и прежде, но занимала самое малое помѣщеніе въ одномъ изъ флигелей на дворѣ Дѣтской больницы и была весьма недостаточно снабжена лабораторными принадлежностями. Въ началѣ 1886 года лабораторія по распоряженію городского головы переведена въ городской домъ на Николаевской площади и снабжена различнаго рода лабораторными принадлежностями, выписанными управою на сумму около 650 р. отъ Ритинга изъ С.-Петербурга. Съ такими средствами лабораторія можетъ дать изслѣдователю полную возможность производить безъ затрудненія изслѣдованія въ кругу главнѣйшихъ вопросовъ, имѣющихъ гигиеническое значеніе.

Плата, взимаемая за изслѣдованіе, поступаетъ въ вознагражденіе лицу, производившему изслѣдованіе, съ удержаніемъ изъ нея 15% въ пользу лабораторіи. Въ отчетномъ году занимались изслѣдованіями въ лабораторіи слѣдующія лица: магистръ фармаціи Л. В. Шиперовичъ, врачъ М. Э. Бѣляевскій, санитарный врачъ г. Томашевскій и подъ его контролемъ 11 студентовъ университета. Всѣхъ изслѣдованій, записанныхъ въ журналы лабораторіи, было произведено въ теченіи года 1166. Число это, соотвѣтственно задачамъ лабораторіи раздѣляется, на двѣ части.

1) 884 изслѣдованія произведены по частнымъ заказамъ; изъ нихъ 875 изслѣдованій произведено на открытіе трихинъ въ свиномъ мясѣ. За эти изслѣдованія получено 211 руб. 55 коп. Изъ этой суммы изслѣдователямъ выдано 177 руб. 11 коп. и передано въ кассу управы 35 руб. 44 коп. Удержанная часть не составляетъ 15% всей суммы, потому что санитарный врачъ, какъ состоящій на службѣ общественнаго управленія, за изслѣдованія платы не получалъ. Сверхъ того выдано 20 р. одному изъ студентовъ, занимавшемуся изслѣдованіями молока, масла и хлѣба для цѣлей общественнаго управленія.

2) 282 изслѣдованія произведены для цѣлей общественнаго управленія. Эти изслѣдованія были слѣдующія: воды, пищевыхъ продуктовъ, молока, чая, коровьяго масла и пива.

Для изслѣдованія воды взято было 157 образцовъ водопроводныхъ водъ, остальные изъ колодцевъ города и изъ рѣки Лопани. Изслѣдованія дѣлались

съ цѣлью опредѣлить признаки и степень загрязненія водъ, при чемъ въ водопроводахъ признаковъ загрязненія ни разу не открыто, а въ рѣкѣ Лопани по крайней мѣрѣ прогрессирующаго загрязненія не обнаружено.

Исслѣдованія различнаго рода пищевыхъ продуктовъ производимы были для того, чтобы познакомиться съ тѣми качествами, какія имѣютъ они на мѣстномъ рынкѣ. Избраны были для этой цѣли главнѣйшіе продукты: молоко, хлѣбъ и мясо.

Изъ юридическихъ дѣлъ, веденныхъ Харьковской городской управой въ защиту матеріальныхъ интересовъ города, по отчету повѣреннаго управы въ этомъ году въ производствѣ было 53 дѣла. Изъ этого числа въ 34 дѣлахъ предметомъ судебного разбирательства былъ вопросъ о правѣ собственности городского общества на недвижимыя имѣнія, остальные же 19 дѣлъ возникли вслѣдствіе неисполненія частными лицами и обществами письменныхъ и словесныхъ договоровъ, заключенныхъ съ управой. Движеніе дѣлъ въ отчетномъ году было слѣдующее: по 14 дѣламъ состоялись рѣшенія въ пользу городского общества, по 6 дѣламъ постановлены рѣшенія не въ пользу городского общества, по остальнымъ же дѣламъ произведена письменная подготовка, состоялись допросы свидѣтелей, осмотры и измѣреніе спорныхъ мѣстъ. Въ числѣ проигранныхъ дѣлъ находятся дѣла по искамъ городской управы и Императорскаго университета къ Захарьеву, Кулаковой и Бѣлоброву, а также по иску управы къ крестьянамъ Андрею и Агафіи Мурмыламъ. Предметомъ спора въ этихъ дѣлахъ были весьма цѣнные участки городской земли, находящіяся по правую и лѣвую сторону Московскаго шоссе между городскимъ кладбищемъ и военнымъ госпиталемъ. Въ данномъ случаѣ отвѣтчики прибѣгли къ обыкновенному приему, а именно при посредствѣ многочисленныхъ свидѣтелей старались установить существованіе давностнаго владѣнія. На рѣшеніе окружнаго суда по этимъ дѣламъ повѣреннымъ принесены апелляціонныя жалобы въ Судебную палату. *) Въ отчетѣ за прошлый годъ было указано на необходимость сдать въ долгосрочную аренду по нотаріальнымъ договорамъ малые участки земли, находящіяся по окраинамъ города, такъ какъ участки эти, прилегая къ заселенной мѣстности, находятся въ наиболѣе опасномъ положеніи и легко могутъ быть захвачены сосѣдними жителями. И дѣйствительно въ отчетномъ году обнаружено нѣсколько подобныхъ захватовъ, изъ которыхъ наиболѣе крупнымъ является захватъ, произведенный Харьковскимъ сельскимъ обществомъ двухъ участковъ земли по обѣ стороны большой Даниловской дороги въ количествѣ 20 десятинъ неудобной для хлѣбопашества земли. Весною настоящаго года предполагается все эти участки привести въ извѣстность, нанести на планъ и вообще принять болѣе дѣйствительныя мѣры къ охранѣ земельныхъ угодій. Что же касается дѣлъ, возникшихъ изъ договорныхъ отношеній управы съ частными лицами по отдачѣ въ аренду лавокъ и земельныхъ участковъ на базарахъ, то все возбужденныя управой дѣла, за исключеніемъ одного, были разрѣшены въ пользу городской управы. Въ нѣкоторыхъ случаяхъ отвѣтчики, желая воспользоваться отсутствіемъ письменныхъ договоровъ, прибѣгали ко всевозможнымъ изворотамъ съ цѣлью опорочить требованія городской управы. При разсмотрѣніи этихъ дѣлъ въ судѣ всегда присутствуетъ значительное количество неплательщиковъ, которые сообщаютъ свои дальнѣйшія дѣйствія съ результатомъ дѣла. Каждое рѣшеніе въ пользу города сопровождалось усиленнымъ поступленіемъ арендныхъ платежей въ кассу управы. Поэтому все усилія повѣреннаго были направлены къ тому, чтобы исковыя требованія управы были вполне удовлетворены судебными учрежденіями. Въ настоящее время городская управа торговли помещенія и земли на базарахъ сдаетъ не иначе, какъ по письменнымъ договорамъ, въ виду этого въ теченіи двухъ—трехъ лѣтъ дѣла эти должны придти въ нормальный порядокъ. Изъ числа дѣлъ, бывшихъ въ производствѣ въ прошломъ году, наиболѣе важными представляются слѣдующія: 1) по иску, предъ-

*) Въ 1887 г. въ Суд. палатѣ состоялось по первому дѣлу рѣшеніе въ пользу города.

явленному Харьковскимъ обществомъ водоснабженія къ городской управѣ о признаніи водопровода открытымъ, 2) по иску того же общества къ управѣ о взысканіи 25000 рублей за устройство дополнительнаго водопровода, 3) по иску Валентины Морозовой объ отобраніи отъ городского общества 30 десятинъ земли близъ роши Сокольники, 4), 5), 6) по искамъ городской управы къ Захарьеву, Бѣлоброву, Кулаковой и Рохману о четырехъ участкахъ земли по лѣвую сторону шоссе и 7) по иску управы къ Андрею и Агафіи Мурмыламъ о правѣ собственности на участокъ земли по правую и лѣвую сторону шоссе.

Дѣятельность различныхъ учреждений, получавшихъ въ 1886 г. денежное пособіе отъ города.

I. Маринская женская гимназія.

Маринская женская гимназія къ 1 января 1887 года состояла изъ 10 классовъ, въ томъ числѣ 1 приготовительный, 7 основныхъ, 1 параллельный (5-й) и 8-й дополнительный.

Число учащихся и другихъ должностныхъ лицъ къ 1 января 1887 г. было:

Предсѣдатель педагогическаго совѣта.	Начальница.	Надзирательницъ.	Учителей наукъ.	Учительницъ наукъ.	Преподавателей искусства.	Преподавательницъ искусства.	Врачѣй.	Всего.	Членъ почетнаго совѣта.
1	1	9	15	7	2	4	1	40	9

Примѣчаніе. Въ число 9-ти членовъ почетнаго совѣта включены предсѣдатель педагогическаго совѣта и начальница гимназіи.

Число учащихся по составу классовъ, сословіямъ и вѣрсноуѣданіямъ къ 1 января 1887 года распредѣлялось.

Въ приготв. клас.	Въ 1-мъ.	Во 2-мъ.	Въ 3-мъ.	Въ 4-мъ.	Въ 5-мъ.	Въ 6-мъ.	Въ 7-мъ.	Въ 8-мъ.	В с е г о.	Дворянъ и чинов.	Купеческаго.	Духовнаго.	Мѣщанъ и цехов.	Крестьянъ.	Солдатскаго.	Иностранцевъ.	В с е г о.	Православнаго.	Католическаго.	Лютеранскаго.	Армяно-Грегоріан.	Гудейскаго.	Израильскаго (караимовъ).	В с е г о.
82	62	59	51	53	75	53	57	53	545	226	127	29	139	19	6	12	545	470	18	11	1	43	2	545

Примѣчаніе. 5-й классъ раздѣленъ на два параллельныхъ.

Изъ числа 467 ученицъ, приступившихъ въ отчетномъ году къ испытаніямъ, удостоены перевода въ слѣдующіе классы 392 ученицы, что составляетъ 83,90% по отношенію къ числу подвергавшихся испытанію, 48 ученицъ удостоены аттестата объ окончаніи курса семи классовъ и 53 ученицы удостоены свидѣтельства объ окончаніи курса 8 дополнительнаго класса; причемъ изъ нихъ 37 ученицъ получили право на званіе домашней учительницы и 15 ученицъ, домашней наставницы. Изъ числа 48 ученицъ, окончившихъ курсъ семи классовъ, удостоены, по опредѣленію педагогическаго совѣта, 4 ученицы награжденія золотыми медалями.

Къ 1 января 1887 г. ученицъ неплатящихъ за учение состояло всего 131, что составляетъ по отношенію ко всему числу ученицъ (545)—24⁰/₁₀₀. Изъ этого числа: а) городскихъ стипендіатовъ—54; б) стипендіатовъ на пожертвованные капиталы—30; в) уволенныхъ отъ платы по бѣдному состоянію, опредѣленіемъ попечительнаго совѣта—47 ученицъ.

Вѣдомость о капиталахъ, пожертвованныхъ въ разное время на уплату изъ процентовъ на оныя за обученіе дѣтей родителей бѣднаго состоянія.

	РУБ.	КОП.
1. Капиталь, пожертвованный гг. профессорами и чиновниками Харьковскаго университета	1000	—
2. Капиталь, пожертвованный гражданами г. Харькова изъ купеческаго сословія.	2200	—
3. Стипендія въ память покойной дочери Харьковскаго 1-й гильдіи купца, Надежды Клеменовой, капиталъ	2000	—
4. Капиталь, пожертвованный Харьковскимъ мѣщанскимъ обществомъ	1176	88
5. Стипендія коллежскаго совѣтника Тимошенка, капиталъ	7670	—
6. Капиталь, завѣщанный Харьковскимъ купцомъ Болотевымъ.	3000	—
7. Стипендія имени Татьяны Леонтьевны Зиберъ	500	—
8. Стипендія имени Харьковскаго 2-й гильдіи купца Ивана Гавриловича Вихрева, капиталъ	2000	—
9. Стипендія именъ Екатерины Алексѣевны и Зинаиды Федоровны Даниловичей, капиталъ	1000	—
10. Капиталь, завѣщанный коллежскимъ секретаремъ Іосифомъ Васильевичемъ Сыроевымъ	2000	—
11. Капиталь, завѣщанный госпожей Ложкиной	900	—
Всего	23446	88

Источники содержанія. Сборъ за обученіе 15767 р. 50 к. Отъ Харьковской городской думы, за городскихъ стипендіатовъ, 2325 р. Отъ Губернской земской управы 3000 р. Процентовъ по вкладамъ въ Харьков. городскомъ банкѣ 1428 р. 41 коп. Процентовъ по купонамъ отъ государственныхъ процентныхъ бумагъ 560 р. 51 к. Изъ суммъ государственнаго казначейства 600 р. Всего 23681 р. 41 коп.

Расходъ. На жалованье служащимъ 18900 р. 15 к. На отопленіе 400 р. 60 к. Расходъ по дому 478 р. 9 к. Ремонтъ зданій 2336 р. 48 к. Страхуваніе зданій и движимаго имущества 134 р. 30 к. На канцелярію 72 р. 58 к. Расходъ по виѣкласному надзору за ученицами 41 р. 90 к. На учебныя пособія 154 р. 9 к. На покупку медалей и книгъ въ награду ученицамъ 1130 р. 55 к. Вознагражденіе псаломщикамъ за отправленіе служенія во время молебствій въ высоторжественные дни 24 р. Выдано учительницѣ Янковской въ виду бѣднаго состоянія и болѣзни ея 75 р. Ремонтъ мебели 5 р. 90 к. Вывоза нечистотъ 75 р. Всего 23828 р. 64 к. Дефицитъ 147 р. 23 к.

Примѣчаніе 1. Въ отчетномъ году изъ суммъ государственнаго казначейства въ пособіе Маринской женской гимназій господинъ попечитель учебнаго округа назначилъ 1200 руб., изъ коихъ 600 руб.—въ выдачу преподающимъ въ видѣ добавленія къ получаемому ими жалованью, а остающіеся 600 р., полученные попечительнымъ совѣтомъ гимназій,—на расходы по виѣкласному надзору за ученицами гимназій и на бібліотеку, записаны на приходъ.

Примѣчаніе 2. Дефицитъ въ отчетномъ году былъ пополненъ изъ имѣющагося при гимназій запаснаго капитала.

II. Вторая Харьковская женская гимназія.

Вторая Харьковская женская гимназія состоитъ изъ 7 классовъ съ 4 параллельными отдѣленіями при 1, 2, 3 и 4 классахъ. При гимназій находятся

приготовительный и 8 специальный классы; послѣдній состоитъ изъ 3 отдѣленій: 1) математическое, 2) историко-географическое и 3) отдѣленіе французскаго языка.

Учащихся въ гимназій къ 1 января 1887 г. состояло.

Къ 1 января 1886 года.	Приготовител. класс.												VIII допол.			Къ 1 января 1887 года.
		I осн.	I пар.	II осн.	II пар.	III осн.	III пар.	IV осн.	IV пар.	V кл.	VI кл.	VII кл.	Магнат. отд.	Историко- геог. отд.	Отд. фр. яз.	
584	40	46	47	51	37	51	44	47	44	53	50	48	21	11	9	599

Такимъ образомъ число ученицъ гимназій, сравнительно съ предшествовавшимъ годомъ, увеличилось на 15.

Наличное число учащихся распредѣлялось по вѣроисповѣданіямъ и сословіямъ слѣдующимъ образомъ.

ВѢРОИСПОВѢДАНІЯ.				СОСЛОВІЯ.							В с е г о.
Православ- наго.	Римско-Ка- толич.	Лютеран- скаго.	Иудейскаго.	Дворянъ и чиновник.	Духовнаго званія.	Городскаго сословія.		Сельскаго сословія.	Казач. и сол- датск. зван.	Иностран- цевъ.	
						Купцовъ.	Мѣщанъ.				
515	10	9	65	283	12	77	170	39	10	8	599

Число ученицъ въ теченіи отчетнаго года измѣнялось слѣдующимъ образомъ:

Къ 1 января 1886 г. состояло.	Въ теченіи года выбыли.		Вновь приняты въ теченіи года.	Къ 1 января 1887 г. состоятъ.
	По окончаніи курса.	До окончанія курса.		
584	55	91	161	599

Изъ 557 ученицъ, обучавшихся въ гимназій, были переведены въ слѣдующіе высшіе классы 451 ученица, что составляетъ весьма значительный процентъ—80,90%. Въ томъ числѣ окончили полный курсъ 7 классовъ и получили аттестаты 35 ученицъ; окончили курсъ и получили свидѣтельства на званіе домашнихъ наставницъ и учительницъ 20 ученицъ, изъ нихъ 10 по математическому и 10 по историко-географическому отдѣленіямъ.

При второй Харьковской гимназій существуютъ слѣдующія стипендіи:

- 1) Восемь стипендій, учрежденныхъ Харьковскою городскою думою въ память умершаго Харьковскаго губернатора князя Краноткина.
- 2) Стипендія директоровъ тюремнаго комитета (стипендіальный капиталъ 850 рублей).
- 3) Стипендія имени г. Даниловича (стипендіальный капиталъ 500 руб.).
- 4) Двѣ стипендіи г-жи Минченковой (стипендіальный капиталъ 10000 р.).

Источники содержанія. Размѣръ платы за ученіе и стоимость обученія одной ученицы выражаются слѣдующей таблицей.

РАЗМѢРЫ ПЛАТЫ ЗА УЧЕНІЕ.

Въ VIII ко- ллителъ- номъ классѣ.	Въ приготовительномъ классѣ.			Во всѣхъ 7 остальныхъ.			Стоимос. обу- ченія одной ученицы
	Обяза- тельные предметы.	Необяза- тельные предметы.	ВСЕГО.	Обяза- тельные предметы.	Необяза- тельные предметы.	ВСЕГО.	
75	20	10	30	25	25	50	46 р. 15 к.

Вторая Харьковская женская гимназія содержится отчасти на сумму сбо-ра за ученіе, а отчасти на средства города. Приходъ и расходъ суммъ гимназіи представляется слѣдующей таблицей.

Приходъ. 1) Пособіе отъ казны 1200 руб. 2) Сборъ за ученіе 16276 р. 50 к. 3) Отъ Харьковскаго городского общества 9777 р. 40 к. 4) Проценты съ капита-ла г-жи Минченковой 617 р. 50 к. 5) Проценты съ капитала г. Даниловича 23 р. 75 к. 6) Проценты съ капитала директоровъ тюремнаго комитета 52 р. 48 к. 7) Проценты по текущему счету съ суммъ, полученныхъ въ различное время на содержаніе гимназіи и хранившихся въ городскомъ кунеческомъ банкѣ 62 р. 93 к. Всего 28011 р. 56 к.

Расходъ. 1) На жалованье начальницъ, преподавателямъ, преподаватель-ницамъ, класснымъ надзирательницамъ и др. служащимъ 20714 руб. 35 коп. 2) На учебныя пособія, награды и пособія ученицамъ 782 р. 65 к. 3) Содер-жаніе дома въ чистотѣ и наемъ прислуги 1355 р. 70 к. 4) Отопленіе 2402 р. 23 коп. 5) Страховка имущества 479 р. 16 к. 6) Ремонтъ дома 774 р. 19 к. 7) Устройство сквера на дворѣ дома гимназіи 184 р. 69 к. 8) На стипендіи 955 р. Всего 27647 р. 97 к. Остатокъ 363 р. 59 к.

III. Харьковское реальное училище.

Харьковское реальное училище состоитъ изъ 6 классовъ съ двумя ком-мерческими отдѣленіями при 5 и 6 классахъ и изъ высшаго дополнитель-наго (7) класса, состоящаго изъ двухъ отдѣленій—механико-техническаго и химико-техническаго.

Къ 1 января 1887 года въ училищѣ обучалось 552 ученика, которые распределяются:

По вѣроисповѣданіямъ. Православнаго 464. Римско-Католическаго 28. Люте-ранскаго 38. Гудейскаго 22. Итого 552.

По сословіямъ. Дворянъ и чиновниковъ 226. Духовнаго званія 11. Город-скихъ сословій 220. Сельскихъ сословій 51. Иностранцевъ 44. Итого 552

Число учениковъ въ теченіи отчетнаго года не измѣнилось. Вообще цифра 552 представляетъ такое число учениковъ, которое только можетъ быть при-нято въ училище безъ ущерба преподаванію. Въ истекшемъ учебномъ году къ началу испытаній состояло 493 ученика; изъ нихъ переведено въ слѣдую-щіе высшіе классы 354, что составляетъ 72% всего числа учениковъ. Окон-чило полный курсъ ученія въ теченіи отчетнаго года въ VII классѣ съ пра-вомъ поступленія въ высшія спеціальныя училища:

а) По механико-техническому отдѣленію	22
б) По химико-техническому отдѣленію	18
Всего	40

По коммерческому отдѣленію окончило курсъ 3 ученика.

Училище издержало въ отчетномъ году на свое содержаніе слѣдующія суммы:

Изъ государственнаго казначейства	28371 р. 60 к.
Изъ суммы сбора за ученіе	13998 р. 78 к.
Отъ города	4200 р. — к.
Отъ земствъ: Губернскаго	1480 р. 36 к.
„ „ Уѣзднаго	900 р. — к.
Всего	48950 р. 74 к.

Суммы, ассигнованныя земствами и городомъ, пошли въ пособіе на содержаніе параллельныхъ классовъ. Всѣхъ параллельныхъ классовъ съ химико-техническимъ отдѣленіемъ при VII дополнительномъ классѣ—7. Плата за одни только уроки преподавателямъ и на жалованье класснымъ наставникамъ и ихъ помощникамъ (не принимая въ расчетъ прибавочнаго жалованія учителямъ гимнастики и пѣнія, расходовъ по содержанію помѣщенія въ чистотѣ, отопленія, прислуги, учебныхъ пособій, ремонтъ мебели и проч.) обходится училищу.

I	II	III	IV	V	VI	VII	2 помощн. клас. наст.	Учитель ок- ладъ жалованья и преподават. паралельн. кл. прослужив. 5 л.	На лабора- торію.	ВСЕГО.
кл.	кл.	кл.	кл.	кл.	кл.	кл.				
1400	1560	1900	1540	1780	1780	1480	1200	500	500	13640

Получаемое отъ города и земствъ пособіе (6580 р.) идетъ полностью на исчисленные выше расходы, а остальная сумма до 7060 руб. выплачивается изъ спеціальныхъ средствъ училища.

Такимъ образомъ почти половина спеціальныхъ средствъ училища (14325 р.) употребляется на содержаніе параллельныхъ классовъ. Если принять въ расчетъ обязательныя перечисленія въ спеціальныя средства министерства народнаго просвѣщенія и депозиты округа (2267 р.), значительные расходы по содержанію и отопленію обширнаго помѣщенія училища, мелкій ремонтъ зданія и классной мебели (3380 р. 60 к.) (всѣ эти расходы падаютъ на спеціальныя средства), то на прочія потребности и на улучшеніе учебныхъ пособій остается въ распоряженіи училища весьма незначительная сумма.

О постоянной повинности по городамъ въ 1886 г.

(Составлена по отчетамъ городскихъ управленій).

№ по порядку.	Названіе городовъ Харь- ковской губерніи.	Число войскъ.				Число отво- ден. кварт.		На	
		Времен. кварти- рующ.	Прохо- дящихъ.	Ново- бранц.	Итого.	Для офицер.	Для низ. ч.	сумму.	
								РУБ.	К.
1	Харьковъ	28158	22285	30539	80982	953	168	135407	77
2	Ахтырка	639	555	441	1635	17	530	11644	56
3	Богодуховъ	—	—	—	—	91	1274	4879	71
4	Валки	—	340	344	684	7	333	—	—
5	Зміевъ	116	—	560	676	125	676	995	—
6	Изюмъ	540	—	1128	1668	—	—	2900	—
7	Купьянскъ	31	48	598	677	2	329	—	—
8	Лебединъ	122	—	420	612	—	96	243	42
9	Старобѣльскъ	130	—	848	978	1	533	3125	64
10	Сумы	652	—	47	1285	—	65	8533	47
11	Чугуевъ	3727	509	239	5217	9	981	12029	60
	Итого	34115	23737	35164	94414	1205	4925	179759	17

Примѣчаніе. Число квартиръ для нижнихъ чиновъ въ Харьковѣ показано только то, которое отведено натурою; сумма же, истраченная на квартиры, показана общая. Въ уѣздныхъ городахъ сумма на содержаніе квартиръ указана только та, которая истрачена помимо квартиръ, отведенныхъ натурою. Гдѣ всѣ войска были размѣщены у обывателей, тамъ сумма на содержаніе не показана вовсе. Въ Сумахъ и Чугуевѣ указаны кромѣ войскъ названныхъ въ рубрикахъ таблицъ еще войска постоянно квартирующие и сумма на содержаніе показана общая. Въ Волчанскѣ постоянная повинность не отбывается натурою вовсе, такъ какъ войска содержатся на счетъ казны; потому свѣдѣній нѣтъ.

Вѣдомость о доходахъ и расходахъ городовъ Харьковской губерніи за 1886 годъ.

Названіе городовъ.	Остатокъ отъ прошл. лѣтъ.		Приходъ за 1886 годъ.		Расходъ за 1886 годъ.		Остатокъ и передержка противъ годов. дохода.		Остатокъ суммъ къ 1887 году.	
	РУБ.	КОП.	РУБ.	КОП.	РУБ.	КОП.	РУБ.	КОП.	РУБ.	КОП.
Въ г. Харьковѣ .	19588	77	788055	56	797882	72	—9827	16	9761	61
„ Валкахъ .	69	67	14754	13	15859	90	—1105	77	—	—
„ Богодуховѣ.	1975	46 ³ / ₄	12383	6 ¹ / ₂	12715	62 ³ / ₄	—332	56 ¹ / ₄	1642	90 ¹ / ₂
„ Ахтыркѣ .	7851	46 ¹ / ₄	19547	71	18837	19	+710	52	8561	98 ¹ / ₄
„ Лебединѣ .	1667	62 ¹ / ₂	16396	73 ¹ / ₂	18054	18	—1657	44 ¹ / ₂	10	18
„ Сумахъ . .	1720	75	130862	83 ¹ / ₂	129790	—	+1072	83 ¹ / ₂	2793	58 ¹ / ₂
„ Изюмѣ . .	716	68 ¹ / ₄	28988	3 ¹ / ₂	27394	15	+1593	88 ¹ / ₂	2310	56 ³ / ₄
„ Зміевѣ . .	132	15	7362	62	6975	49	+387	13	519	28
„ Куянскѣ .	3050	41	11588	15 ¹ / ₄	10088	74	+1499	41 ¹ / ₄	4549	82 ¹ / ₄
„ Волчанскѣ.	2190	98 ¹ / ₂	14375	87 ¹ / ₂	10988	14 ¹ / ₂	+3387	73	5578	71 ¹ / ₂
„ Старобѣльс.	13678	54 ¹ / ₂	29310	37 ¹ / ₂	23487	44	+5822	93 ¹ / ₂	19501	48
<i>Въ заштатныхъ:</i>										
Въ г. Золочевѣ .	93	28 ¹ / ₄	3326	43	3719	86 ¹ / ₄	—393	43 ¹ / ₄	—	—
„ Краснокут..	1971	86 ¹ / ₂	8881	66 ¹ / ₂	9937	64	—1055	97 ¹ / ₂	915	89
„ Недригайл.	1356	1	4606	18 ¹ / ₄	4250	36 ¹ / ₄	+355	82	1711	83
„ Бѣлопольѣ .	705	25	17113	13	17010	82	+102	31	807	56
„ Чугуевѣ .	8111	54 ³ / ₄	15890	51 ¹ / ₄	15058	45 ¹ / ₂	+832	5 ³ / ₄	8943	60 ¹ / ₂
„ Славянскѣ .	623	99	94190	15	93242	48	+947	67	1571	66
Итого. . .	65504	46¹/₄	1217633	16¹/₄	1215293	20¹/₄	+2339	96	69180	67¹/₄

О поступленіи въ гг. Харьк. губ. окладныхъ и неокладныхъ сборовъ въ 1886 году.

НАЗВАНІЕ ГОРОДОВЪ.	О К Л А Д Н Ы Е С Б О Р Ы												Поступило въ 1886 году.					
	Слѣдовало поступить въ 1886 г.						И с к л ю ч е н о.											
	Недонмк.		Оклада.		Пени.		Недонмк.		Оклада.		Пени.		Недонмк.		Оклада.		Пени.	
	Руб.	К.	Руб.	К.	Руб.	К.	Руб.	К.	Руб.	К.	Руб.	К.	Руб.	К.	Руб.	К.	Руб.	К.
Харьковъ	77333	02	152333	88	16534	50	334	02	341	28	8736	15	47173	45	107562	14	7798	35
Ахтырка	1040	92	14483	31	—	—	61	75	16	60	—	—	515	37	15075	97	20	18
Богодуховъ	3531	71 ¹ / ₄	11709	41 ³ / ₄	24	10	77	62 ¹ / ₂	128	41	—	—	1438	41 ¹ / ₂	9139	12 ³ / ₄	3	55
Валки	2950	34	9467	84	—	—	198	94	—	—	—	—	786	48	7622	37	30	25
Волчанскъ	3681	52 ¹ / ₂	11842	42 ¹ / ₂	—	—	79	1 ¹ / ₂	615	27	—	—	2295	98 ¹ / ₂	9983	29	—	—
Зміевъ	845	82	6358	64	—	—	—	—	—	—	—	—	253	36	5819	24	—	—
Изюмъ	—	—	—	—	—	—	—	—	—	—	—	—	388	24 ¹ / ₂	2553	11	—	—
Куянскъ	227	14 ¹ / ₂	9002	21 ¹ / ₂	—	—	—	—	28	80	—	—	185	82	6474	90 ¹ / ₄	—	—
Лебединъ	5945	66 ¹ / ₂	12502	49	—	—	27	64	1508	5	—	—	1699	44	9193	51 ¹ / ₂	—	—
Старобѣльскъ	3093	31	17196	77 ¹ / ₂	—	—	40	—	2395	6	—	—	2215	90 ¹ / ₂	13090	66	40	20
Сумы	10509	64	40666	19	400	—	1252	28	119	22	—	—	5513	10	34040	28	611	45
Вѣлюцкѣ	532	83	14602	18	30	—	—	—	—	—	—	—	579	86	15867	20	34	8
Золочевъ	—	—	3299	9	—	—	—	—	368	7	—	—	—	—	2499	52	—	—
Краснокутскъ	630	47	1224	19	—	—	5	79	—	—	—	—	429	65	975	6	—	—
Недригайловъ	109	18	4204	39 ¹ / ₂	—	—	—	—	57	27	—	—	99	18	3944	1 ¹ / ₄	—	—
Славянскъ	2019	87	3375	—	50	—	—	—	—	—	—	—	1188	24	2690	14	104	19
Чугуевъ	1981	98 ¹ / ₂	12272	28	—	—	27	46 ¹ / ₂	756	25	—	—	1231	38 ¹ / ₄	9014	72 ¹ / ₂	—	—
Итого	114433	43 ¹ / ₄	324540	71 ³ / ₄	17038	60	2154	91 ¹ / ₂	6328	23 ¹ / ₂	8736	15	65292	86 ¹ / ₄	255485	86 ¹ / ₄	8642	25

НАЗВАНИЕ ГОРОДОВЪ.	О К Л А Д Н Ы Е С Б О Р Ы.						Неокладные сборы.		Всего посту- шло.			
	Осталось къ 1 января 1887 г.			Поступило за 1887 г.			Поступило въ 1886 г.		РУБЛН.	КОП.		
	Недомки.		Оклада.	Всего недоимки.		РУБ.	К.	РУБ.			К.	
	РУБ.	К.	РУБ.	К.	РУБ.	К.	РУБ.	К.	РУБ.	К.		
Харьковъ	29825	55	44430	46	—	—	—	625479	4	788055	48	
Ахтырка	451	47	953	54	—	—	—	3742	19	19547	71	
Богодуховъ	2015	67 ¹ / ₄	2441	88	20	55	1642	90 ¹ / ₂	2134	53 ¹ / ₂	53 ¹ / ₄	
Валки	1964	92	1845	47	—	—	—	6315	3	14754	13	
Волчанскъ	1306	53 ¹ / ₂	1243	86 ¹ / ₂	—	—	150	—	1946	60	14345	87
Змиевъ	592	46	539	40	—	—	—	1291	2	7363	62	
Изюмъ	—	—	—	—	—	—	—	—	—	2941	35 ¹ / ₂	
Купянскъ	41	31 ¹ / ₂	2484	51 ¹ / ₂	—	—	—	4927	43	11588	15 ¹ / ₄	
Лебединь	4218	58 ¹ / ₂	1800	21 ¹ / ₂	—	—	2392	60	3111	18	16396	73 ¹ / ₂
Старобѣльскъ	837	40 ¹ / ₂	1771	5 ¹ / ₂	—	—	2680	94	11342	67	29310	37 ¹ / ₂
Сумы	3744	26	6506	69	—	—	2748	—	87950	1 ¹ / ₂	130862	83 ¹ / ₂
Бѣлополье	—	—	600	—	—	—	—	26	65	32272	80	
Золочевъ	—	—	—	—	—	—	621	20	397	1	3467	73
Краснокутскъ	195	3	249	13	—	—	100	55	335	—	444	16
Недригайловъ	10	—	209	10 ³ / ₄	—	—	—	—	462	44	4606	18 ¹ / ₄
Славянскъ	831	63	684	86	—	—	1162	50	90001	06	93983	63
Чугуевъ	723	13 ³ / ₄	250	30 ¹ / ₂	—	—	—	—	4481	90 ¹ / ₂	15890	51 ¹ / ₄
Итого	46757	98	68262	19 ¹ / ₄	20	55	11735	27 ¹ / ₂	843943	76 ¹ / ₂	1200219	39 ¹ / ₂

О дѣйствительно поступившихъ въ 1886 году доходахъ городовъ, въ рубляхъ.

№ по порядку	Названіе города.	ДОХОДЫ ОБЫКНОВЕННЫЕ.										ДОХОДЫ ЧРЕЗВЫЧАЙНЫЕ.							ИТОГО.
		Съ год. нед. имущ. статей.	Отъ ипотеч. сор. съ нед. имущ.	Съ хозум. на пром. торг. и промисл.	Съ транз. авт. и почт. авт. и съст. лавокъ.	Съ лавочнато и перевозк. промисл.	Съ засн. протес. и предст. ко вискан. авт. и протес. и предст. ко вискан. авт. и протес.	Мелочная съ-чашная поста-пошлина.	ИТОГО.	Изъ недон-мокр.	Изъ город. капиталовъ.	Прибыл. отъ город. банк.	Отъ казнн.	Отъ госуд. сѣборн.	Изъ мѣст. земск. сор.	Изъ дру-гихъ источ-никовъ.	ИТОГО.		
1	А. Губ. Харьк.	134338	154778	52414	77190	10437	18267	145076	592500	7799	3219	68659	112230	—	200	3446	195553	788053	
Б. Уездные.																			
2	Ахтырка . . .	3867	—	3496	3227	2085	1413	3468	17556	515	363	—	987	—	—	125	1990	19346	
3	Богодуховъ . . .	5701	—	566	1544	2098	247	1315	11471	1438	903	—	500	—	—	—	2841	14312	
4	Валки . . .	4589	1767	1223	640	—	218	—	8437	—	—	—	—	6104	210	6314	14751		
5	Волчанскъ . . .	4553	613	2519	1730	—	566	2096	12077	2295	—	—	—	—	—	2295	14372		
6	Зміевъ . . .	1215	817	1724	1360	—	120	3	5239	—	—	—	832	—	—	2123	7362		
7	Изюмъ . . .	7932	2553	2567	1580	—	1178	933	16803	2264	—	475	7502	—	—	10241	27044		
8	Купянскъ . . .	Да	ни	и	х.	ь	н	е	д	о	с	т	а	в	ж	и	о.	—	
9	Лебединь . . .	2547	2256	2676	2480	20	443	186	10608	1699	906	—	—	—	70	3111	5786	16394	
10	Старобѣльскъ . . .	7654	353	2338	2036	—	619	10519	23519	2215	823	—	2749	—	—	5787	29303		
11	Сумы . . .	14640	16092	5468	7271	3056	7426	1964	55917	5513	109	23405	—	—	—	48915	77942	133359	
В. Заплатные.																			
12	Бѣлополье . . .	5483	3643	2543	2474	—	577	60	14780	580	494	—	272	—	—	1346	16126		
13	Золочевъ . . .	1163	186	176	792	—	6	—	2323	685	—	—	—	—	316	1001	3324		
14	Краснокутскъ . . .	2741	619	335	356	—	—	68	4119	1183	10	—	—	—	3567	4760	8879		
15	Недригайловъ . . .	956	2516	427	224	—	168	179	4470	—	109	—	—	30	—	139	4609		
16	Славянскъ . . .	30752	2746	3104	3190	550	1490	363	42195	5125	—	—	72	—	750	45837*	51784	93979	
17	Чугуевъ . . .	7890	689	1477	1597	—	62	2245	13960	1231	120	—	—	—	576	1927	15887		
Итого . . .		235621	189628	83013	107691	18246	32800	168475	835474	32542	7056	92539	125144	6104	1050	107394	371829	1207303	

*) Долгъ частнымъ лицамъ.

О дѣйствительно произведенныхъ въ 1886 г. расходахъ городовъ, въ рубляхъ.

№ по порядку.	Названіе городовъ Харьковской губерніи.	Сохраненіе городскихъ доходовъ и расходовъ въ 1886 г.												
		Сохраненіе городскихъ доходовъ и расходовъ по общему управленію.	Сохраненіе по мѣщанамъ для гор. общ. управ.	Совер. городск. обществ. зданийъ и памятниковъ.	Уплата суммъ по гор. займамъ и обязательствъ.	Выдача пенсій и заплата жандармъ.	Сохраненіе учебныхъ заведеній.	Сохраненіе для горторителей.	Сохраненіе обшественныхъ заведеній.	Пособіе казнач.	Отправленіе по разнымъ поводамъ и др. волнскихъ повинностей.	Отплата и окупа. тюрьмы и содержаніе смотрит.	Соверж. город. ярыча и урл. лицъ меу. ст.	
1	А. Губернскій Харьковъ.	6375	11631	165925	2737	46748	3500	30809	2112	109267	7045	1630		
	Б. Уѣзды													
2	Ахтырка	104	105	622	121	3303	—	—	252	2123	837	400		
3	Богодуховъ	209	40	213	—	162	45	—	242	948	908	647		
4	Волчанскъ	227	307	—	—	466	—	500	882	—	395	390		
5	Валки	147	—	—	30	1195	—	—	175	5563	1399	84		
6	Зміевъ	21	155	—	—	—	—	17	268	1291	1300	—		
7	Изюмъ	—	—	1540	42	5548	348	—	615	6454	2370	60		
9	Куянскъ	173	82	—	—	1174	24	400	151	742	354	—		
9	Лебединъ	—	37	—	—	662	100	—	455	—	1114	35		
10	Старобѣльскъ	77	1026	—	28	1713	—	—	458	1502	627	740		
11	Сумы	900	8404	7473	28	4042	1379	—	1576	17486	950	906		
	Итого въ уѣзд.	1858	10156	9848	249	18265	1896	917	5074	36099	10254	3262		
	В. Зашитные.													
12	Бѣлополье	700	—	—	72	2782	750	—	169	99	—	1165		
13	Золочевъ	250	—	—	—	380	—	—	165	—	—	25		
14	Краснокутскъ	114	537	292	—	—	—	—	2156	—	—	28		
15	Недригайловъ	17	72	—	—	549	35	—	295	—	—	100		
16	Славянскъ	2230	—	20600	180	12586	—	—	555	—	—	1820		
17	Чугуевъ	93	50	—	—	2617	—	46	518	36	—	840		
	Итого въ зашт.	3404	659	20892	252	18914	785	46	3858	135	—	3978		
	А ВСЕГО	11637	22446	196665	3238	83927	6181	31772	11044	145501	17299	8870		

Дополненія.

Харьковское Математическое Общество въ 1886—87 г.

Въ 1886—87 акад. году, какъ видно изъ отчета, представленнаго общему собранію 13-го сентября с. г., общество состояло изъ 39 членовъ, имѣло 6 засѣданій, на конхъ было сдѣлано 17 сообщеній по предметамъ чистой и прикладной математики. Часть сообщеній состояла изъ доклада статей, присланныхъ С-Петербуржскими учеными. Число корреспондентовъ осталось прежнее—26. За истекшій годъ были выпущены 2 книжки *) „Сообщеній“ Х. М. О. Ниже помѣщено содержаніе вышедшихъ книжекъ. Библіотека общества состояла изъ 130 названій въ 472 томахъ книгъ, брошюръ и журналовъ, какъ на русскомъ, такъ и на иностранныхъ языкахъ. Распорядительный комитетъ завѣдующій дѣлами общества, состоялъ изъ *предсѣдателя* проф. К. А. Андреева, *товарищей предсѣдателя*: проф. М. А. Тихомандрицкаго и директора Хар. Технологическаго Института В. Л. Киршичева и *секретаря* препода. 1-й Хар. гимназій А. П. Грузинцева.

Списокъ статей, помѣщенныхъ въ вып. XV, XVI и XVII. „Сообщеній“ Х. М. О.

А. В. Гречаниновъ Гидродинамическая теорія тренія хорошо смазаннаго шина въ подшипникѣ.

А. П. Грузинцевъ. О теоріи дисперсіи Фойхта.

Онъ-же. О мнѣшш-ѣ отклоненія свѣтоваго луча призмой.

Н. Е. Жуковскій. О движеніи вязкой жидкости, заключенной между двумя вращающимися эксцентрическими цилиндрическими поверхностями.

А. Н. Коркинъ. О кривизнѣ поверхностей.

А. М. Липуновъ. О тѣлѣ наибольшаго потенціала.

А. А. Марковъ. О дифференціальномъ уравненіи гипергеометрическаго ряда (2 замѣтки).

П. О. Сомовъ. О деформаціи коллинеарно-измѣняемой системы трехъ измѣреній.

М. А. Тихомандрицкій. Къ теоріи радиуса кривизны.

Онъ-же Разность перваго порядка логарифмической функціи

П. С. Флоровъ. Приложение основныхъ формулъ теоріи междупредѣльнаго дифференцированія къ суммованію безконечныхъ рядовъ.

Онъ-же. Замѣтка о частныхъ интегралахъ одного линейнаго дифференціального уравненія.

Онъ-же. Объ интегрирующемъ множителѣ линейныхъ дифференціальныхъ уравненій.

Харьковскій отдѣлъ Россійскаго Общества покровительства животнымъ.

Въ 1886 году въ Харьковскомъ отдѣлѣ Россійскаго Общества покровительства животнымъ состояло всего 200 членовъ и именно: почетныхъ—9, действительныхъ—111 членовъ-сотрудниковъ (преимущественно ветеринарныхъ врачей и учителей народныхъ школъ)—80.

*) Въ Октябрѣ вышла 3 книжка, вып. XVII всего изданія

Правленіе состояло изъ предсѣдателя, вице-предсѣдателя, 5 членовъ, 1 кандидата къ нимъ и завѣдующаго дѣлами отдѣла.

Дѣятельность правленія, равно какъ и отдѣльныхъ лицъ, состоящихъ членами отдѣла, заключалась во всякаго рода мѣропріятіяхъ, указываемыхъ уставомъ общества и имѣющихъ цѣлью охраненіе животныхъ отъ мученій. Съ этой цѣлью правленіе и нѣкоторые изъ членовъ собирались въ частныя засѣданія, каковыхъ засѣданій въ отчетномъ году было 6. Было также одно собраніе членовъ правленія совместно съ членами городской управы, имѣвшее цѣлью установленіе болѣе уснѣшныхъ мѣръ къ уменьшенію числа собакъ въ г. Харьковѣ. Въ этомъ собраніи былъ проэктированъ налогъ на собакъ, о введеніи котораго городское управленіе ходатайствуетъ предъ министерствомъ внутреннихъ дѣлъ.

Затѣмъ Харьковскій отдѣлъ завѣдывалъ истребленіемъ бродячихъ собакъ въ г. Харьковѣ и содержалъ амбулаторную лѣчебницу для больныхъ животныхъ.

Ловителями отдѣла было изловлено въ отчетномъ году 2166 собакъ. Изъ нихъ было уничтожено 1890, въ томъ числѣ 116 бѣшеныхъ или искусанныхъ бѣшенными собаками (подозрительныхъ), остальные были выкуплены владѣльцами, либо за неявкой владѣльцевъ, проданы другимъ лицамъ.

Въ отчетномъ году общая цифра больныхъ животныхъ, приведенныхъ въ лѣчебницу для оказанія имъ ветеринарно медицинскій помощи, равнялась 660. Въ томъ числѣ: лошадей—287, крупнаго рогатаго скота—40, собакъ—324 и другихъ мелкихъ животныхъ—9.

Изъ всего количества пользовавшихся больныхъ животныхъ, какъ оказалось по точно собранымъ свѣдѣніямъ, совершенно выздоровѣло 265, у 6 пациентовъ съ хроническими болѣзнями наблюдалось значительное облегченіе болѣзненнаго процесса, хотя полнаго выздоровленія у нихъ не послѣдовало, судьба же остальныхъ осталась неизвѣстной. Извѣстныхъ смертельныхъ случаевъ было 10.

Изъ 287 больныхъ лошадей на долю городскихъ извозчиковъ приходится 105 головъ, пригородныхъ крестьянъ—40, квартирующихъ въ г. Харьковѣ полковъ—22 и нижнихъ полицейскихъ чиновъ, а также мѣщанъ—5.

Изъ общаго количества больныхъ животныхъ несостоятельнымъ лицамъ принадлежало 209, которые всѣ были освобождены отъ платы за осмотръ и прописку рецепта; кромѣ того, для 86 больныхъ животныхъ, принадлежавшихъ преимущественно крестьянамъ и извозчикамъ, выданы также безплатныя лекарства изъ аптеки, находящейся при лѣчебницѣ.

Отдѣлъ имѣетъ свое недвижимое имущество, дворовое мѣсто на Старо-Московской улицѣ и на немъ дома и другія постройки, въ которыхъ помѣщается контора отдѣла, пріютъ для изловленныхъ собакъ и лѣчебница. Это имущество заложено въ Харьковскомъ земельномъ банкѣ. Доходы съ части помѣщенія, отдававшейся подъ наемъ, членскіе взносы, плата за выкупленныхъ и проданныхъ собакъ и кружечный сборъ лѣчебницы употребляются на погашеніе долга банку, на пріобрѣтеніе медикаментовъ, перевязочнаго матеріала, посуды и хирургическихъ инструментовъ, на жалованье завѣдующему конторой и лѣчебницей, на уплату ловителямъ, на содержаніе лошади и собакъ въ пріютѣ, на ремонтъ помѣщеній и различныя мелкія хозяйственныя статьи.

Отчетъ о дѣятельности Физико-химической секціи Общества опытныхъ наукъ при Императорскомъ Харьковскомъ Университетѣ за 1886 годъ.

Въ истекшемъ году состояли: предсѣдателемъ секціи—Н. Н. Бекетовъ, *) товарищемъ предсѣдателя—А. П. Шимковъ, секретарями: И. П. Осиповъ, В.

*) За выбытіемъ Н. Н. Бекетова, предсѣдателемъ избранъ А. П. Шимковъ.

Ф. Тимоѣевъ, Н. Д. Пильчиковъ и Н. М. Флавицкій, бібліотекаремъ и казначеемъ секціи—А. Д. Чириковъ. Въ томъ-же году членовъ состояло—61, засѣданій было 5, на которыхъ было сдѣлано 13 научныхъ сообщеній и 3 реферата.

Сообщенія:

Н. Н. Бекетова: а) О вліяніи постороннихъ газовъ на взрывчатые газовыя смѣси; б) Памяти Александра Михайловича Бутлерова.

Н. П. Осипова: а) О новѣйшихъ синтезахъ Байера и ихъ значеніи для теоріи строенія; б) О дѣйстви хлора на ацетоуксусный эфиръ; с) Синтезы по методу Виссленуса—Конрада; д) О дѣйстви пяти-сѣрнистаго фосфора на дибромъ янтарную кислоту.

Н. Д. Пильчикова: а) Оптический методъ опредѣленія внутренняго діаметра барометрическихъ трубокъ; б) Геометрическое доказательство теоремы о минимумѣ отклоненія луча призмой; с) О новомъ оптическомъ методѣ опредѣленія скорости звука въ газахъ, д) О выводѣ законовъ Декарта изъ начала Гюйгенса.

*Н. А. Рязанцева—*Замѣтка о продуктахъ дѣйствія цинкакиловъ на хлорангидрадъ фталевой кислоты.

*П. О. Хрущова—*О показателяхъ химическаго средства при образованіи осадковъ.

*Студента П. Н. Джунковскаго—*Исслѣдованія Березовскихъ минеральныхъ водъ.

Рефераты:

Н. Н. Бекетова: а) О Германіѣ—новомъ элементѣ, открытомъ Винклеромъ. б) О фторѣ въ свободномъ состояніи.

*Н. В. Рязанцева—*О штоматинахъ.

АДРЕСЪ-КАЛЕНДАРЬ

1888.

АДРЕСЪ-КАЛЕНДАРЬ.

Личный составъ высшихъ Государственныхъ Учрежденій въ Имперіи.

Государственный Советъ. Предсѣд. Е. И. В. В. К. Михаилъ Николаевичъ.—1) Департаментъ законовъ: предсѣдат. стат. секр. дѣйст. т. сов. бар. Ал-ндръ Павл. *Николаи*.—2) Департаментъ гражданскихъ и духовныхъ дѣлъ: предсѣдат. дѣйст. т. сов. Никол. Ив. *Стойновскій*.—3) Департаментъ Государств. Экономіи: предсѣдат. д. т. сов. Ал-ндръ Аггеевичъ *Абаза*.—Государств. Канцелярія: государст. секрет. стат. секр. д. т. с. Ал-ндръ Ал-ндровичъ *Половцовъ*.—Кодификаціонный отдѣлъ: главн.-управл. дѣйств. стат. сов. Эдуардъ Вас. *Фришъ*.

Комитетъ Министровъ. Предсѣдатель дѣйств. тайн. сов. Ник. Христіан. *Бунге*.

Комитетъ по дѣламъ В. Княжества Финляндскаго. Министръ ст. секр. Вел. Кн. Финлянд. дѣйст. тайн. сов. бар. Ө. Ант. *Брунъ*.

Собствен. Его В. Канцелярія. Управл. ст. секр. дѣйств. тайн. сов. Сергій Ал-ндровичъ *Танъевъ*.

По Учрежденіямъ Императрицы Маріи. Главно-управл. ст. секр. т. с. Ив. Никол. *Дурново*.

Министерство Императорскаго Двора и Удѣловъ. Министръ, ген.-ад., ген.-л. графъ Иларіон. Ив. *Воронцовъ-Дашковъ*.

Департаментъ Удѣловъ.—Управл. ст. секр. т. с. Петръ Ал-ндровичъ *Рихтеръ*.

Касса Императорскаго Двора. Главный контролеръ ст. секр., т. сов. Никол. Стенанов. *Петровъ*.

Главное дворцовое управленіе. Испр. должн. Оберъ-Гофмаршала, т. с. кн. Сергій Никитичъ *Трубецкой*.

Императорскій Эрмитажъ.—Директоръ *Васильчиковъ* Ал-ндръ Алексѣев. дѣйств. стат. совѣт.

Дирекція Императорскихъ театровъ. Директоръ дѣйств. стат. сов. Ив. Ал-ндров. *Всеволожскій* (въ должн).

Академія Художествъ. Президентъ Е. И. В. Вел. Кн. Владиміръ Александровичъ.

Военное Министерство. Воен. Министръ, ген.-адъют., ген. отъ инф. Петр. Семен. *Ванновскій*. Императорская Главн. Квартира. Командующій ген.-адъют. ген.-лейтен. Оттонъ Бурхард. *Рихтеръ*. Канцелярія при Импер. Главн. Кварт. по принятію прошеній, на Высочайшее Имя приносимыхъ. Начальникъ, д.т.с. гр. Григ. Петров. *Гейденъ*. Канцелярія Военнаго Министра. Начальникъ—ген. штаб. ген.-м. Павелъ Львовичъ *Лобко 2-й*. Главный штабъ. Начальн.—ген.-адъют. ген. отъ инф. Никол. Никол. *Обручевъ*. Главное Артил. Управл. Гн.-Фельдцейхм. Е. И. Выс. Вел. Кн. Михаилъ Николаевичъ. Товарищъ его ген.-лейт. Леон. П. *Софіано*. Главное Инжен. Управл. Генер.-инспекторъ по инженерной части Е. И. Выс. В. Кн. Николай Николаевичъ Старшій. Товарищъ его ген.-инж. Конст. Яв. *Звѣревъ*.—Главное Интендантское Управление. Главный интендан. ген.-лейт. Н. Н. *Скворцовъ*.—Главн. Военно-Медицинское Управление. Главн. воен.-медицинск. инспекторъ—Главн. управл. казачьихъ войскъ. Начальн.—ген.-л. Вс. Гр. *Золотаревъ*.

Главный Военный Судъ. Предсѣд. ген. отъ ин. Эраст. Кон. *Длотовскій*.

Главн. Военно-Судное управление. Главн. военный прокуроръ ген.-адъют., ген.-лейт. свѣтл. кн. Ал-ндръ Констан. *Имеретинскій*.

Главное Управление Военно-учебныхъ заведеній. Начальникъ г. шт., ген.-л. Ник. Ант. *Махотинъ*. Помощникъ его ген. шт., г.-лейт. баронъ Людвигъ Ив. *Зедделеръ*.

Военные округа: 1) С.-Петербургскій — главно-команд. войскъ гвардіи и Петербург. округа—Е. И. В. В. Кн. Владиміръ Александровичъ.—2) Финляндскій (генер.-губерн.)—3) Виленскій—Команд. войскъ ген. отъ инф. Ал-ндръ Павл. *Никитинъ*.—4) Варшавскій (генер.-губерн.)—5) Кіевскій—команд. войскъ (генер.-губерн.).—6) Одесскій (генер.-губерн.).—7) Харьковскій—команд. ген.-ад., ген. отъ инф. Ф. Ф. *Радецкій*.—8) Московскій—ген.-адъют., ген.-кавал. графъ Ал-ндръ Ив. *Бревернъ-де-Лагарди*.—9) Казанскій—ген.-адъют., генер. отъ инф. Гр. Вас. *Мещериновъ*.—10) Кавказскій—ген.-адъют., ген.-бав. князь Ал-дръ Мих. *Дондуковъ-Корсаковъ*.—Омскій—Степной ген.-губ., ген. отъ инф. Герас. Алексѣев. *Колпаковскій*.—12) Иркутскій (ген.-губерн.).—13) Туркестанскій (ген.-губерн.).—14) Приамурскій—ген.-адъют., ген.-лейт. баронъ Андрей Никол. *Корфъ*.

Министерство Морское. Генераль-Адмиралы: ген.-адъют., адмиралъ, Е. И. В. В. Кн. Константинъ Николаевичъ, ген.-адъют., вице-адмир., Е. И. В. В. Кн. Алексѣй Александровичъ. Управляющій Министерствомъ—ген.-адъют., вице-адмиралъ, Ив. Алексѣев. *Шестаковъ 1-й*.

Министерство Юстиціи. Министръ: Сенаторъ тайн. с. Никол. Авксентьев. *Манасеинъ*. Товарищъ, тайн. совѣт. Павелъ Алексѣев. *Марковъ*.

Духовное Вѣдомство. Святѣйшій Правительствующій Синодъ состоитъ изъ трехъ митрополитовъ и избранныхъ еписк. Первоприс.

митрополитъ С.-Петербур. и Новгородскій. Оберъ-прокуроръ—д. тайн. сов. Констан. П. *Побѣдоносцевъ* и товарищъ его—тайн. совѣт. Ник. Павл. *Смирновъ*.

Митрополиты: 1) Новгородскій, С.-Петербургскій и Финляндскій *Исидоръ*. 2) Московскій и Коломенскій *Иоанникій*. 3) Кіевскій и Галицкій *Платонъ*.

Министерство Иностранныхъ Дѣлъ. Министръ ст. секр. дѣйств. тайн. сов. Ник. Карловичъ *Гирсъ*. Товарищъ его тайн. сов. Ал-дръ Георгіев. *Влангали*.—Государ. Архивы С.-Петербурге. Директоръ, т. совѣт. баронъ Дмитр. Ѳедоров. *Стуартъ*.—Московскій главный архивъ. Директоръ д. тайн. совѣтн. баронъ Ѳ. Андрев. *Бюлеръ*.

Министерство Внутреннихъ Дѣлъ. Министръ Вн. Дѣлъ—д. тайн. сов. граф. Дмитр. Андреев. *Толстой*. Товарищи министра: т. с. кн. Кон. Дмитр. *Гагаринъ*, ген.-л. Ник. Иг. *Шебеко* и т. с. Вячесл. Констант. *фонъ-Плесе*.

Департаментъ общихъ дѣлъ—директоръ тайн. сов. Владимір. Денисов. *Заика*. Департаментъ полиціи—директоръ тайн. сов. Петр. Никол. *Дурново*. Хозяйственный д-тъ—директоръ тайн. сов. Ал-дръ Григорьев. *Вишняковъ*. Д-тъ духовныхъ дѣлъ иностранныхъ исповѣд.—директоръ д. ст. сов. кн. Михаилъ Родіонов. *Контакузенъ*—графъ—*Сперанскій*. Медицинскій д-тъ—директоръ т. сов. Никол. Евграфов. *Мамоновъ*. Главное тюремное управленіе—начальн. тайн. сов. Мих. Николаев. *Галкинъ-Врасскій*. Главное управленіе почтъ и телеграфовъ—начальн. ген.-лейт. Никол. Ал-др. *Безакъ*. Земскій отдѣлъ—управляющій тайн. совѣт. Никол. Павлов. *Долово-Сабуровъ*. Центральный Статистическій Комитетъ—директоръ тайн. сов. Никол. Ал-др. *Тройницкій*. Главное управленіе по дѣламъ печати—начальникъ тайн. сов. Евген. Михайл. *Феоктистовъ*. Цензурные комитеты: С.-Петербургскій—предсѣдатель тайн. сов. Евген. Алексѣев. *Кожуховъ*. Комитетъ цензуры иностранной, предсѣдат. д. ст. сов. Аполлонъ Николаев. *Майковъ*. Московскій цензурн. комит.—предсѣдатель—д. ст. сов. Веніам. Яковлев. *Ѳедоровъ*. Варшавскій цензурн. ком.—предсѣд. тайн. сов. Никол. Ив. *Рыжовъ*. Рижскій комит. ценз. иностранной—старшій цензоръ д. ст. сов. Ал-др. Ив. *Де-ля-Кроа*. Кавказскій ценз. ком.—предсѣдатель д. ст. сов. Констант. Васильев. *Якимовъ*. Одесскій комитетъ цензуры иностр.—старш. цензоръ (и. д.) кол. сов. Анат. Евг. *Егоровъ*. Отдѣльные цензоры: въ Москвѣ—губ. секр. Митроф. Ник. *Ремезовъ*, въ Одессѣ—кол. асс. Сергій Дмитр. *Ржевскій*, въ Дерптѣ—док. мед. Евген. Ив. *Янзенъ*, въ Ригѣ—вакансія, помощникъ—Герм. Кар. *фонъ-Вилькенъ*, въ Ревелѣ—ст. сов. Густ. Ѳедор. *Миллеръ*, въ Казани—д. ст. с. Адол. Мих. *Осиновъ*, въ Вильнѣ д. ст. с. Пав. Ив. *Небольсинъ*, въ Кіевѣ—по иностр. ценз. д. ст. с. Вас. Лук. *Рафальскій*, по внутр. ценз. кол. сов. Ник. Мих. *Дроздовъ*.

Генералъ-Губернаторы. Варшавскій и командующ. войск.—ген.-адъют., ген. отъ кавал. Іосифъ Владимір. *Гурко*. Виленскій, Ковенскій и Гродненскій ген. лейт. Ів. Сем. *Кохановъ*. Волынскій, Кіевскій, Подольскій и времен. Черниговскій и Полтавскій и командующ. войск. ген.-адъют., ген. отъ инфант. Ал-ндр. Ром. *Дренгельнъ*. Восточной Сибири и командующ. войск. Иркутскаго воен. округа генер.-лейтен. графъ Алекс. Павл. *Игнатъевъ*. Московскій генер.-адъют. генер. отъ кавал. князь Владим. Андреев. *Долгоруковъ*. Одесскій временный ген. губерн. и командующ. войск. Одесск. воен. обр. ген.-л. Христ. Христофор. *Роопъ*. Акмолинской области Стенной и командующ. войск. Омск. воен. обр. ген. отъ инфан. Герасимъ Алекс. *Калпаковскій*. Приамурскій и командующ. войск. ген.-адъют. ген.-лейт. Андр. Никол. бар. *Корфъ*. Туркестанскій ген.-ад. ген.-л. Николай Оттон. *Фонъ-Розенбахъ*. Кавказскаго края главно-начальств. граждан. частью на Кавказъ и командующ. войск. наказ. атам. Кавказ. казач. войскъ ген.-адъют. ген. отъ кав. кн. Ал-дръ Мих. *Дондуковъ-Корсаковъ*. Великаго княж. Финляндскаго ген.-адъют., ген. отъ инф. графъ Фёдоръ Логвиновичъ *Гейденъ* 2-й.

Губернаторы. Акмолинскій—ген.маіор. Мих. Ал-с. *Ливенцовъ*. Архангельскій д. с. с. кн. Ник. Дм. *Голыцынъ*. Астраханскій и наказн. атаманъ Астрах. казач. войск. С. Е. В. ген.-м. Ник. Максим. *Цеймернъ*. Бессарабскій—ген.-м. Ал-дръ Петр. *Константиновичъ*. Варшавскій—ген. штаб. ген.-лейтен. Никол. Никол. баронъ *Медемъ*. Виленскій д. с. с. баронъ Ник. Ал-с. *Гревеницъ*. Витебскій д. с. с. Васил. Михайл. кн. *Долгоруковъ*. Владимірекій д. с. с. Іосифъ Мих. *Судіенко*. Вологодскій д. с. с. Мих. Ник. *Кормилицынъ*. Волынскій Свит. Е. В. ген.-м. Викт. Вильг. *фонъ-Валь*. Воронежскій тайн. сов. Ал-дръ Вас. *Богдановичъ*. Вятскій д. с. с. Ал-фй Фёд. *Анисъинъ*. Гродненскій д. с. с. Ал-ндр. Никол. *Потемкинъ*. Екатеринославскій д. с. с. Дмитр. Никол. *Батютковъ*. Енисейскій ген.-лейт. Ів. Констан. *Педашенко*. Иркутскій д. с. с. *Коленко*. Казанскій т. с. Никол. Евѳимов. *Андреевскій*. Калшскій тайн. с. Мих. Пет. *Дараганъ*. Калужскій д. с. с. Констан Николаев. *Жуковъ*. Кіевск. камер. д. с. с. Лев. Пав. *Томара*. Ковенскій д. с. с. Евг. А-нд. *Куровскій*. Костромскій д. с. с. Викт. Вас *Калачовъ*. Курляндскій д. с. с. Констан. Ів. *Пащенко*. Курск. т. с. Пав. Пав. *Коссаговскій*. Бѣлецкій д. с. с. Ник. Фёдор. *Иваненко*. Лифляндскій ген.-м. Мих. Алексѳев. *Зиновъевъ*. Ломжинскій д. с. с. Рейнг. Вас. *Эссенъ*. Люблинскій д. с. с. В. Ф. *Тхоржевскій*. Минскій г.-м. кн. *Трубецкой*. Могилевскій т. с. Ал-ндръ Станисл. *Дембовецкій*. Московскій с. с. Ва Мих. кн. *Голыцынъ*. Нижегородск. ген.-м. Ник. Мих. *Барановъ*. Новгородскій д. с. с. А-др. Никол *Мосоловъ*. Оловенцкій т. с. Григ. Григ. *Григоръевъ*. Оренбургскій и наказ. атам. Оренб. каз. войск. ген.-м. Никол. Алекс. *Маслоковецъ*. Орловскій ген.-л. Констан. Никол. *Боборыкинъ*. Пензенскій т. с. Ал Никол. *Волковъ*. Пермскій д. с. с. Вас. Виктор. *Лукашковъ*. Петроковскій

г.-м. Ал-нд. Вл. *Комаровъ*. Плоцкій д. с. с. К. К. *Миллеръ* Подольскій д. с. с. Вас. Матв. *Глинка*. Полтавскій ген.-м. Евг. Осип. *Янковскій*. Пековскій т. с. бар. Ал. Ал. *Иксуль-фонъ-Гильденбандтъ*. Радомскій т. с. А-нд. Андр. *Толочановъ*. Рязанскій г.-м. Д. П. *Кладищевъ*. Самарскій т. с. А-дръ Дм. *Свербѣевъ*. Санктпетерб. т. с. Юсифъ Вас. *Лутковскій*. Саратовскій г.-л. А. И. *Косычъ*. Симбирскій камер. д. с. с. М. Н. *Теренинъ*. Смоленскій д. с. с. Вас. Осип. *Сосновскій*. Сувальскій т. с. Л. С. *Шашеровъ*. Сѣдлецкій д. с. с. Евг. Мих. *Субботкинъ*. Таврическій д. с. с. Ал-дръ Никит. *Всеволожскій*. Тамбовскій д. с. с. Ал-др. бар. *Фредериксъ*. Тверскій т. с. Афанас. Никол. *Сомовъ*. Тобольскій д. с. с. *Троицкій*. Томскій г.-м. А. И. *Лаксъ*. Тульскій д. с. с. Н. А. *Зиновьевъ*. Уфимскій д. с. с. Пет. Алекс. *Полторацкій*. Харьковскій тайн. с. Ал-дръ Ив. *Петровъ*. Херсонскій д. с. с. А-дръ Сем. *Эрдели*. Черниговскій д. с. с. Ал-дръ Конст. *Анастасьевъ*. Эстляндскій д. с. с. кн. Серг. Владим. *Шаховской*. Ярославскій г.-м. А. Я. *Фриде*. Амурскій воен. губерн. ген.-м. А. С. *Беневскій*. Забайкальскій воен. губерн. управ. гражд. част. и наказ. атам. Забайк. каз. войск. ген.-м. Як. Ѳедор. *Барабашъ*. Приморск. Вост. Сибири воен. губер. команд. войск. въ сей обл. расположен. ген.-м. Юсифъ Гавр. *Барановъ*. Семипалатинскій воен. губерн. и команд. войск. ген.-м. О. В. *Щетининъ*. Семирѣченскій воен. губерн. командующ. войск. и наказ. атам. Семирѣч. казач. войск. ген.-м. Алекс. П. *Ивановъ*. Сыръ-Дарьинскій воен. губер. ген.-м. Никол. Ив. *Гродековъ*. Тургайскій воен. губерн. и командующ. войск. ген.-м. Ал-дръ Петр. *Проценко*. Уральскій воен. губ. команд. войск. и наказ. атам. Уральск. каз. войск. ген.-м. Никол. Никол. *Шиповъ*. Ферганскій воен. губер. и команд. войск. ген.-м. *Корольковъ*. Якутскій п. д. полк. Конст. Ник. *Свѣтлицкій*. Владивостокскій воен. губерн. и глав.-ком. портовъ восточ. океана, контръ-адмир. Ал-дръ Федор. *Фельдгаузенъ*. Бронштадтскій воен. губерн. и глав.-ком. тамош. порта вице-адмир. Серг. Павл. *Шварцъ 1-й*. Николаевскій воен. губерн. и глав.-ком. Черноморск. флота и портовъ, вице-адмир. Алекс. Алекс. *Пещуровъ*. Бакинскій ген.-м. Юст. Казим. баронъ *Гибшъ-фонъ-Гросталь*. Елисаветпольскій ген.-м. А-дръ Дав. кн. *Накашидзе*. Кутанскій воен. губерн. ген.-м. Алекс. Иг. *Гросманъ*. Тифлисскій д. с. с. К. Л. *Зиссерманъ*. Эриванскій ген.-м. М. Я. *Шаликовъ*. Дагестантск. Обл. воен. губерн. ген.-л. Никол. Зурабов. кн. *Чавчавадзе*. Барскій воен. губ. ген.-м. Пет. Ив. *Томицъ*. Кубанскій нач. обл. и наказн. атам. Кубанск. войск. С. Е. В. ген.-м. Георг. Алекс. *Леоновъ*. Терской нач. обл. и времен. и. д. наказн. атам. Терскаго каз. войс. ген.-л. А. М. *Смѣкаловъ*. Ставропольскій г.-м. Ник. Егор. *Никифораки*.

Министерство Народнаго Просвѣщенія. Министръ ст. себр. дѣйств. тайн. совѣт. *Деляновъ* И. Дав. Товарищъ его тайн. сов. кн. *Волконскій* Михаил. Сергѣев.

Министерство Финансовъ. Министръ (упр.) тайн. сов. Ив. Алекс. *Вышнеградскій*. Товарищъ—тайн. сов. *Тернеръ*.

Канцелярія—директоръ, дѣйств. ст. сов. Гавр. Михайл. *Раевскій*.
 Департаментъ Государственнаго Казначейства—директоръ д. стат. сов. К. *Галиндо*—Департаментъ торговли и мануфакт.—директоръ тайн. сов. Ал. Бор. *Беръ*.—Департаментъ таможен. сбор.—директоръ д. стат. сов. *Тухолка*.—Департаментъ обладныхъ сборовъ—директоръ т. сов. А. А. *Рихтеръ*.—Департаментъ необладныхъ сборовъ—директоръ тайн. сов. Алексѣй Серг. *Ермаковъ*. Главное выкупное управл.—предсѣдат. тайн. сов. *Даудель* Ник. Ив. —Государствен. коммиссія погашенія долговъ—управляющій т. с. Никол. Андреев. *Акимовъ*.—Экспедиція заготовл. государст. бумагъ т. с. *Винбергъ* *О. О.*—Государст. Банкъ—управ. тайн. сов. *Цимсенъ* Алексѣй Васильевичъ. Крестьянскій поземельный банкъ—управл. к. с. Евгений Енафродитовичъ *Картавцевъ*.

Министерство Государственныхъ Имуществъ. Министръ ст. секр. д. тайн. сов. *Островскій* Михаилъ Никол. Товарищъ его тайн. сов. Владим. Ив. *Вешняковъ*.

Департаментъ общихъ дѣлъ—директоръ т. с. Владим. Григорьев. *Трироговъ*.—Департаментъ Земледѣлія и Сельской промыш.—директоръ дѣйств. ст. сов. Дмитр. Петр. *Малютинъ*.—Лѣсной департаментъ—директоръ д. ст. сов. Е. С. *Писаревъ*.—Горный департаментъ—директоръ т. сов. Николай Алек-ндр. *Кулибинъ*.

Главное Управленіе Коннозаводства.—Главн. управл. ген.-ад.-т.-лейт. *Воронцовъ-Дашковъ* Иларіонъ Ивановичъ.

Министерство Путей сообщенія и публичныхъ зданій. Министръ ген.-адъют., ген.-адмир. *Посъетъ* Кон. Ник.

Государственный Контроль. Государствен. контролеръ—д. тайн. сов. Дм. Март. *Сольскій*.

Правительственныя, сословныя и общественныя учрежденія въ г. Харьковѣ.

Министерство Внутреннихъ Дѣлъ.

Харьковскій губернаторъ тайн. сов. Александръ Ивановичъ *Петровъ*. Вознесенскій скверъ д. № 6.

Канцелярія Губернатора.

(Вознесенскій скверъ д. № 6.)

Управляющій Канцеляріей Губернатора *Щировскій* Евген. Павл. с. с. Вознесенскій скверъ д. № 6. Старшіе помощники его: *Епанчинъ* Юсафъ Никол. к. а. Жандармская площадь д. Бѣлико-

ва № 9. *Пивоваровъ* Гавр. Федор. к. сек. Садовая ул. д. № 10. Младшіе помощники: *Пуквскій* Анатол. Тимоф. к. сек. По Зміевской улицѣ, Елинскій переулокъ д. Крамаревой. *Фоминъ* Никол. Ал-ндр. тит. с. Зміевская ул. д. № 18. И. д. младшаго помощника Правителя *Ладыженской* Левъ Виктор. к. р. Вознесенскій скверъ д. № 6. Старшій сверхштатный чиновникъ особыхъ порученій при губернаторѣ *Андреевъ* Ал-ндръ Михайл. н. с. Конный переулокъ „Редакція Харьковскихъ Губернскихъ Вѣдомостей.“ Старшій чиновникъ при губернаторѣ *Савицкій* Ниль Петр. к. секр. Вознесенскій скверъ, д. № 6. Младшій чиновникъ (Вакансія). Регистраторъ канцеляріи *Бяляевъ* Деомидъ Христоф. тит. с. Зміевская ул. соб. д.

Харьковское Губернское Правленіе.

(Въ зданіи Присутственныхъ мѣстъ).

Вице-Губернаторъ *Сипягинъ* Дмитр. Сергѣев. камергеръ Двора Его Величества к. сов. Рымарская ул. и Мордвиновскій пер. д. Токаревой. Старшій Совѣтникъ *Кузинъ* Викт. Вас. д. с. с. Сумская ул. д. № 29. Совѣтникъ *Тарановскій* Никол. Григор. с. с. Петровскій пер. д. Тарановской. Секретарь *Мокренскій* Ив. Стеф. н. с. Куликовская ул. соб. д. № 26. Дѣлопроизводитель 1-го стола *Тарановъ* Еф. Вас. к. а. Нѣмецкая ул. соб. д. № 50. Помощникъ его *Замошниковъ* Захар. Никол. тит. с. Малиновская ул. д. Замошниковой. Старшій дѣлопроизводитель 2-го стола *Антюховъ* Ив. Ив. н. с. Москалевка д. Соленова № 15. Помощникъ его *Фьерфоръ* Валер. Петр. тит. с. Ключковская ул. д. Федорова № 48. И. д. Дѣлопроизводителя 3-го стола *Анисимовъ* Дмит. Павл. шт.-кан. Усовская ул. д. Горлинова. Помощникъ его *Глинка* Як. Антон. г. с. Богомоловская ул. д. Шевченка. Старшій дѣлопроизводитель 4-го стола *Рудаковъ* Феодор. Гаврил. н. с. Ващенковскій пер. д. Лысенка. Помощникъ его *Дубальскій* Теобальдъ Грац. тит. с. Нѣмецкая ул. д. Ланге № 1. Дѣлопроизводитель 5-го стола *Цыбулевскій* Ив. Ал-ндр. к. а. Газовая ул. д. Цыбулевской № 6. Помощникъ его *Костенко* Георг. Борис. н. ч. Гвоздиковская ул. д. Петровой № 4. Счетный чиновникъ и экзекуторъ *Рышковъ* Ал-ндр. Никол. к. а. Въ зданіи Присутствен. мѣсть. Регистраторъ *Арбузовъ* Ив. Ив. тит. с. Моичная ул. д. Душинской. Помощникъ его *Ясинскій* Панкрат. Ал-ндр. к. р. Сирохинская ул. соб. д. № 31. Архивариусъ *Подольскій* Ал-сѣй Матв. к. а. Большая-Панасов. ул. д. Радченко № 42. Помощникъ его *Якубовичъ* Серг. Феодор. к. р. Холодногорская ул. д. Федосѣева. Начальникъ газетнаго стола *Крживинскій* Ив. Осип. г. с. Въ помѣщеніи редакціи „Губернскихъ Вѣдомостей“. Конный пер. Помощникъ его *Пржесецкій* Ал-ндр. Викент. тит. с. Москалевка, Гостинная ул., соб. д. Редакторъ неофициальной час. „Губ. Вѣд.“ *Андреевъ* Ал-ндр. Михайл. н. с. Въ помѣщеніи ред. „Губ. Вѣд.“ Конный п.

Строительное Отдѣленіе.

(Армянскій переулокъ).

Губернскій инженеръ *Реймъ* Никол. Карп. с. с. Бурсацкая ул. д. Штейфонъ № 6. Младшій инженеръ *Хрусталева* Владим. Вас. к. сов. Грековская ул. д. Богомолова № 14. Губернскій архитекторъ *Петровскій* Владим. Гавр. к. сов. Садовая ул. собст. домъ № 8. Младшій архитекторъ *Ловцовъ* Мих. Ив. н. с. Панасовская ул. соб. д. № 40. Губернскій механикъ *Блиновъ* Ал-ндр. Вас. к. сек. Сумская ул. д. Грубе № 19. Старшій дѣлопроизводитель *Ямчитскій* Тих. Констант. н. с. Зміевская ул. собст. д. № 19.

Врачебное отдѣленіе.

(Армянскій переулокъ).

Губернскій врачебный инспекторъ. *Стефановичъ-Севастьяновичъ* Мих. Михаил. д. с. с. Старомосковская ул. соб. д. № 22. Помощникъ его *Денисовъ* Мих. Адриан. с. с. Нѣмецкая ул. д. Яковлевой № 3. Штатный фармацевтъ *Вольскій* Ник. Семен. с. с. Рыбная ул. д. Водошнянова. Дѣлопроизводитель *Пель* Пет. Ив. Еленская ул. собст. д. Помощникъ его *Гаевскій* Пав. Матв. нем. ч. Ивановская ул. Набережный пер. д. № 21. Старшій губернскій ветеринарн. врачъ *Черкасовъ* Григ. Яковл. к. а. Мордвиновскій пер. д. Шишкиной. Младшій губ. вет. врачъ *Богомоловъ* Вас. Филип. Рымарская ул. д. Соколовой.

Уѣздные врачи.

Харьковскій *Рындовскій* Ал-ндр. Григ. к. сов. Ключковская ул. д. Дѣвницкаго. Ахтырскій *Вогоцкій* Ал-ндр. Сем. к. сов. Богодуховскій *Альховскій* Ник. Степ. к. сов. Валковскій *Скиндеръ* Франц. Испол. с. с. Зміевскій *Израильскій* Сем. Алексѣ. к. сов. Изюмскій *Теоктистовъ* Пет. Кондр. к. а. Купянскій *Донейко* Адам. Фабіан. к. а. Лебединскій *Шадровъ* Никол. Осип. н. с. Сумскій *Пржещевскій* Викен. Никодим. к. а. Старобѣльскій *Козловскій* Петр. Антон. к. сов. Волчанскій *Михайловъ* Никол. Степ. тит. с.

Городовые врачи.

Ахтырскій *Ососковъ* Мих. Ал-ндр. н. с. Богодуховскій *Тулубьевъ* Виктор. Никол. Волчанскій *Поповъ* Митроф. Косым. к. а. Валковскій *Альбицкій* Ив. Ал-ндр. Зміевскій *Сливицкій* Ив. Констант. в. сов. Лебединскій *Зильберникъ* Кадыш. Сендер. тит. с. Сумскій *Ватманъ* Владисл. Густав. в. сов. Старобѣльскій *Андерсонъ* Эдуар. Филип. н. с. Бѣлопольскій *Доброславскій* Ив. Вас. Славянскій *Санжаревскій* Конст. Михаил. к. сов. Харьковскій старшій *Беллинъ* Эмилиѣ Федор. н. с. Николаевская площ. д. Добрынина. Младшій *Жебуневъ* Мих. Ив. Н.-Мало-Сумская д. Флинской. Сверхштатный *Писнячевскій* Фотій Виктор. Рымарская ул. д. Толмачевой.

Ветеринарные врачи.

Сверхштатный ветер. врачъ при Врач. отдѣленіи *Терещенко* Владим. Степ. н. с. Троицкій пер. соб. домъ. Сумскій городской *Вильбертъ* Мих. Андр. н. с. Ахтырск., Лебедин. и Сумскій *Буткевичъ* Орестъ Никиф. въ г. Ахтыркѣ. Богодуховскій и Валковскій *Засядко* Евген. Ефим. к. а. въ г. Богодуховѣ. Волчанскій *Поповъ* Никол. Григор. Зміевскій *Лего-Долгополовъ* Петр. Борис. тит. с. Изюмскій *Амелинъ* Владим. Ив. Купянскій *Шварцъ* Мовша Абрам. Старобѣльскій *Хенкинъ* Ал-андр. Ал-андр. сверхшт. въ г. Старобѣльскѣ. Старобѣльскій *Бѣловзоровъ* Гавр. Ив. въ с. Бѣловодскѣ. При станціи „Славянскъ“ Курско-Харьк. жел. дор. *Шацкій* Тим. Андр. к. сов.

Врачи тюремныхъ больницъ.

Ново-Борисоглѣбской *Поповъ* Ив. Косъм. к. а. Въ с. Ново-Борисоглѣбскѣ Зміев. уѣз. Ново-Бѣлгородской *Ильинскій* Вас. Мих. Въ сл. Ново-Бѣлгородѣ Валчан. уѣз. При Харьковскихъ исправительныхъ арестантскихъ ротахъ *Кислиценковъ* Тимоф. Тимоф. Ярославская ул. д. Минченка.

Межевое отдѣленіе.

(Армянскій переулокъ).

И. д. губернскаго землебра *Барановъ* Пав. Петр. н. с. Конторская ул. д. Буркевичъ № 1. Помощникъ его *Абирковъ* Матв. Ив. н. с. Троицкій пер. д. Ганусовой. Уѣздные землебры: Старобѣльскій *Масловъ* Никол. Васил. н. с. Михайловская площ. д. Терновой № 7. Богодуховскій *Пожарискій* Оома Осип. н. с. Жандарм. площ. соб. д. № 3. Волчанскій *Ивченко* Ив. Ив. тит. с. Москалевская ул. д. № 1. Купянскій *Филоновъ* Вас. Оедор. к. а. Жандарм. площ. соб. д. Сумскій *Мигаловскій* Ив. Матв. к. а. Молочная ул. д. № 31. И. д. дѣлопроизводителя *Иваницкій* Ал-андр. Никол. к. а. Квиткинская ул. д. Панышиной № 68.

Губернское по крестьянскимъ дѣламъ Присутствіе.

Непремѣнный членъ *Деляровъ* Иполитъ Ив. маіоръ. Рымарская улица. Секретарь *Мустафинъ* Ив. Ксен. Кромѣ того въ составъ крестьянскаго Присутствія входятъ: Предсѣдатель—Губернаторъ. Члены: Губернскій Предводитель Дворянства, Прокуроръ окружнаго Суда, Предсѣдатель Губернской Земской Управы, Управляющій Казенной Палатой, Управляющій Государственными имуществами и Вице-Губернаторъ.

Губернское по городскимъ дѣламъ Присутствіе.

Предсѣдатель—Губернаторъ. Члены Присутствія: Вице-Губернаторъ, Управляющій Казенной Палатой, Прокуроръ Окружнаго Суда,

Предсѣдатель Съѣзда Мирowychъ Судей, Предсѣдатель Губернской Земской Управы, Городской Голова г. Харькова, Дѣлопроизводитель—Городской Секретарь г. Харькова.

Харьковское Губернское по воинской повин. Присутствіе.

Предсѣдатель Присутствія—Губернаторъ. Члены онаго: Губернскій Предводитель Дворянства, Вице-Губернаторъ, Харьковский уѣздный воинскій Начальникъ, Прокуроръ Окружнаго Суда, Предсѣдатель Губернской Земской Управы, Членъ той-же Управы. Завѣдывающій дѣлопроизводствомъ *Епанчинъ* Юсафъ Ник. в. ас. Жандармская пл. домъ № 9-й.

Губернскій Статистическій Комитетъ.

(Касперовскій пер. между Нѣмец. ул. и Мироносицк. пл.).

Предсѣдатель—Губернаторъ. Помощникъ предсѣдателя *Цѣхановскій* Григ. Матв. профес. политич. экон. и статист. Непремѣнные члены: губернскій предводитель дворянства, вице-губернаторъ, управляющій казенной палатой, управляющій контрольной палатой, управляющій государственными имуществами, управляющій акцизными сборами, директоръ народныхъ училищъ, Харьк. городской голова, членъ духовной консисторіи протоіерей *Лащенковъ* Николай, губернскій врачебный инспекторъ и проф. статистики Харьк. университет. И. П. *Сокальскій*. Почетные члены: Бар. *Торнау* Ник. Егор. д. тайн. с. (въ С.-Пб.). Архіепископъ Харьк. и Ахтыр. *Амвросій*. *Воронцовъ-Вельяминовъ* Ник. Павл. тайн. с. (Почечит. Харьков. учебн. окр.). Дѣйствительные члены: По должности: предводители дворянства всѣхъ 11-ти уѣздовъ Харьковской губерніи. По избранію: *Багалъй* Д. И. *Бекетовъ* Н. Н. д-ръ химіи. *Бобровскій* Н. Ф. кандид. университета. Кн. *Вадбольскій* Н. И. отст. пор. Богод. мир. суд. *Власовскій* Ф. М. кандид. правъ (членъ Харьк. окружн. суда). *Гиршманъ* Л. Л. д-ръ медицины (проф. университета). *Гордѣевъ* П. А. проф. ветерин. инстит. *Гордѣенко* Е. С. д-ръ химіи. Троицкій пер. соб. д. *Грубе* В. Ф. д-ръ мед. и хир. (проф. универ.). *Данилевскій* Г. И. главн. редакт. „Правит. Вѣст.“. *Денисовъ* А. Н. куп. *Доброславскій* о. Василій прот. Богодух. Троицкой церкви. *Ефименко* П. С. в. сек. Дѣвичья ул. д. № 4. *Зайкевичъ* А. Г. магистръ сельск. хозяйства. *Зальскій* К. Л. учит. инстит. бл. дѣв. *Зальскій* Н. Л. д-ръ мед. (проф. унив.). *Ивановъ* В. В. канд. университет. *Густинъ* Еп. Курскій. *Тонинъ* А. И. колеж. сов. *Капустинъ* о. Андрей протоіер. Волчанской собор. церкви. *Карнутаенко* А. М. куп. *Кирпичевъ* В. Л. (директ. техн. инстит.) *Климентѣевъ* о. Игнатій прот. Ахтырской собор. церкви. *Ковалевскій* о. Апполонъ прот. Рождество-Богородичной въ Харьк. церкви. *Кочетовъ* В. А. д-ръ агрономіи, заслуж. профес. *Краснопольскій* о. Стефанъ свящ. Николаевской церкви с. Каменки Купянскаго уѣзда. *Краснопольскій* о. Петръ свящ. По-

бровской цер. въ сл. Тернахъ Лебединскаго уѣзда. *Лазаревичъ* И. П. д-ръ мед. *Лащенко* о. Ѳеохтистъ прот. Сумской Николаевской церк. *Лебедевъ* А. С. магистръ богосл. (проф. универ.). *Леваковский* И. Ф. д-ръ естеств. наукъ (проф. унив.). *Леонтовичъ* о. Петръ свящ. сл. Ново-Водол. Валков. уѣзда. *Линда* М. Д. учит. 1-й Харьк. гимназ. *Мандрыкинъ* землем. *Морозовъ* Ю. И. д-ръ физики (проф. унив.). *Мялковъ* А. В. полков. *Носачевъ* И. Д. кандид. универс. *Павловскій* Ѳ. А. кандид. пр. *Писаревъ* Н. С. кандид. пр. (въ С.-Пет.). *Питра* А. С. д-ръ естеств. наукъ (проф. унив.). *Питра* А. С. д-ръ медиц. *Ползыковъ* Н. П. (нач. полицейск. телеграфа). *Полюта* Г. А. проф. *Портыкій* П. С. канд. матем. наукъ (проф. Казанскаго унив.) (въ Казани). *Потебня* А. А. д-ръ славянск. словесн. (проф. унив.). *Пуголовко* П. С. *Радченко* К. Г. управл. Харьк. почт.-тел. округ. *Раевскій* А. А. директ. Ветер. инст. *Риттмахъ* А. Ф. ген. шт. ген-маіор. *Рудинскій* о. Іоаннъ прот. Зміевской соборной церкви. *Рыжескій* о. Георгій свящ. въ г. Сумахъ. *Савва* Архіеп. *Сенявинъ* о. Михаилъ свящ. Благовѣщенской церкви с. Богуславскаго Изюмск. уѣзда. *Скворцовъ* И. П. проф. ун. *Смирнитскій* Н. А. д-ръ. Нѣмецк. ул. д. № 14. *Соколовскій* о. Василій свящ. с. Графскаго Волчанск. у. *Стаховскій* о. Георгій свящ. Боромлянской Рождество-Богородичной церкви Ахтырск. у. *Срединскій* Н. К. завѣдующ. лѣсо-насажден. по К.-Х.-А. жел. д. *Твердохлебъ* А. Д. учит. *Томашевскій* М. В. д-ръ (санитарн. город. врачъ). *Чернай* А. В. д-ръ ест. наукъ, заслуж. проф. *Черняевъ* Валеріанъ Вас. инспек. сельск. хозяйства (С.-Пб.). *Чудновскій* о. Іаковъ, свящ. Валковск. Рожд.-Богород. цер. *Шимковъ* А. П. д-ръ физики (проф. унив.). *Щелковъ* И. П. проф. и рект. унив. *Щировскій* Е. П. управл. канцел. губерн. *Якобій* А. И. д-ръ медиц. *Яцуковичъ* Н. К. д-ръ хим. (проф. ун.). *Ѳедоровскій* А. А. прот. Дѣвичья ул., собств. д. *Ѳедоровскій* о. Дмитрій прот. Харьк. Христорождеств. церкви.

(Адресы дѣйств. членовъ Комитета, состоящихъ на службѣ, обозначены въ личномъ составѣ мѣсть служенія каждаго изъ нихъ).

Дѣйств. членъ и секретарь Комит. *Касперовъ* Вас. Иван. канд. правъ. Касперовскій пер. соб. д.

Харьковскій губернский попечительный о тюрьмахъ Комитетъ

Вице-Президенты: Харьковский губернаторъ, прокуроръ Харьковской судебной палаты, Архіепископъ Харьковский и Ахтырскій.

Директоры по должности: вице-губернаторъ, губернский предводитель дворянства, прокуроръ Харьковскаго окружнаго суда, губернский врачебный инспекторъ, Харьковский городской голова и товарищи прокурора Харьковской судебной палаты.

Директоры Высочайше утвержденные: *Егорьевъ* Ал. Михайл. к. асе. Екатеринославская ул., соб. д. № 10. *Кузинъ* Никол. Петр. пор.

Екатеринославская ул., собств. д. № 3. *Ковалевскій* Пав. Ив. к. сов. *Акименко* Сем. Мих., пот. поч. граж. Мало-Нѣмецкая ул., собств. д. № 4. *Рубинштейнъ* Адольф. Рувим., пот. поч. гр. Московская ул., соб. д. № 18. *Акименко* Петр. Михайл. куп. Торговая площ., соб. д. № 19. *Спрыковъ* Никол. Емел. куп. Кузнечная ул., собств. д. № 2. *Кульшинъ* Тимоѳ. Степ. куп. Столярный пер., соб. д. № 5. *Куликовъ* Ал-ндр. Ив. куп. Армянскій пер., д. Мальцова № 1. *Корытинъ* Никол. Вас. куп. Кузнечная ул., соб. д. № 42. *Силинъ* Илья Федор. куп. Клочковская ул., соб. д. № 16. *Уткинъ* Конст. Петр. Благовѣщенская ул., соб. д. № 8. *Дурасовъ* Федор. Антон. куп. Конная ул., д. Семененко. Секретарь *Рудаковъ* Федор. Гаврил. н. с. Ващенковскій пер., д. Лысенко.

Харьковское Дворянское Депутатское Собрание.

(Николаевская площадь).

Харьковскій губернскій предводитель дворянства *Шидловскій* Ал-ндръ Роман. д. с. с. Екатеринославская ул., д. Бѣляева № 34. Депутаты дворянства: Харьковскаго у. *Ковалевскій* Вас. Евстаф. г. с. Клочковская ул., д. Пашенкова-Тряпкина. Ахтырскаго у. *Бразоль* Левъ Евген. тит. с. въ Ахтырскомъ у. Лебединскаго у. *Каминскій* Ал-ндр. Никол. г. с. въ Лебединскомъ у. Волчанскаго у. *Бекарюковъ* Вас. Ив. гв. пор. въ Волчанскомъ у. Сумскаго у. *Савичъ* Андр. Андр. шт.-ротм. въ Сумскомъ у. Изюмскаго у. *Малиновскій* Пав. Ив. г. с. въ Изюмскомъ у. Валковскаго у. *Сребдольскій* Евг. Ник. г. с. въ Валковскомъ у. Зміевскаго у. *Лесевицкій* Дмитр. Сем. к. сек. въ Зміевскомъ у. Купянскаго у. *Сарандинаки* Иппол. Павл. шт. ротм. въ Купянскомъ у. Богодуховскаго у. *Селастенниковъ* Апол. Мих. г. с. въ Богодуховскомъ у. Старобѣльскаго у. *Бѣлецкій* Никол. Ив. кол. р. въ Харьковѣ Конная ул., собств. д. Секретарь дворянства *Эннатскій* Ив. Андр. к. рег. Каплуновская ул. д. Таранова № 7. Столоначальникъ *Мельницкій* Вас. Сем. тит. с. Владимірская ул., д. Русовскаго № 18. Помощ. столонач. *Скрынниковъ* Ив. Вас. к. сек. Набережный пер., д. Скрынниковой № 29. Помощ. Столон. *Тарановъ* Никол. Вас. к. сек. Большая Нѣмецкая ул., соб. д. № 48. Протокол. и завѣдыв. архивомъ *Монтаковъ* Оед. Аким. тит. с. Екатеринославская ул., соб. д. № 3.

Харьковская полиція.

Управленіе Харьковскаго Полиціймейстера.

Полиціймейстеръ *Тимченко* Вас. Ив. к. сов. Николаевская площ. зд. 2 части. Помощникъ его *Рожанскій* Никол. Стефан. н. с. Тамъ-же. *Меранди* Вас. Ив. к. сов. Рымарская ул. д. Клеменова № 10. Секретарь Управленія Полиціймейстера *Струменко* Никол. Григор. г. с. Старо-Кладбищенская ул. д. Черкасовыхъ № 20. Столоначальники Управленія: *Ляховъ* Іосиф. Демьян. н. ч. Мало-Панасовская

ул. соб. д. № 22—2. *Поповъ* Иосиф. Ив. г. с. Рѣзниковскій пер. д. Кисличенкова № 8. *Семеновъ* Пав. Георг. к. р. Уголь Фроловскаго и Бондаревскаго пер. д. Кучинова № 18. Казначей-Бухгалтеръ *Бяляевъ* Ив. Христоф. к. а. Занковская ул. д. Кіяницина № 76. Регистраторъ *Костенко* Илья Ал-ндров. н. с. Молочная ул. д. Колосовыхъ № 46. И. д. Архивариуса *Сысоевъ* Пет. Куприан. нем. ч. Новопроложенная ул. д. Мясникова № 4. Состоящіе при Управленіи Околоточные Надзиратели: *Смирничкій* Фед. Моисеев. тит. с. Михайловская ул. д. Горбуновой № 2. *Жуковъ* Вас. Никол. г. с. Рыбная ул. д. Леща № 17. *Протопоповъ* Пет. Андріан. дворян. Ново-Мало-Сумская ул. д. Абенфьева № 9. При Городской Управѣ Околоточный Надзиратель *Баженовъ* Тимоф. Капитан. к. р. Еленинская ул. д. Бривки № 32. Упвлненіе участновыхъ Приставовъ: 1 уч. Приставъ *Вишневскій* Иосиф. Сигизм. к. р. При зд. 1 час. Его помощникъ *Фонъ-Сизинъ* Мих. Павл. к. а. Старо-Московская ул. д. Харьковскаго Земельнаго банка № 43. Письмоводитель *Синявинъ* Анд. Никол. нем. ч. Таковая ул. соб. д. № 11. Околоточный Надзиратель состоящій при участковомъ Управленіи *Соколовъ* Пав. Григ. п. поч. гр. Нетеченская ул. д. Ишунина № 25. Околоточные Надзиратели: 1-го Околотка *Льсниковъ* Вас. Фед. нем. ч. Вознес. ул. д. Рыско-Корсакова № 8. 2 околотка (вакансія). 3 околотка *Лазурковъ* Макс. Никиф. шевр. отк. отъ офиц. ч. Старо-Московская ул. въ д. Кочетова № 68. 4 Околотка *Бялянцевъ* Митроф. Пет. Савельевскій пер. д. Черникова № 22. 5 ок. *Земборскій* Андр. Андре. двор. Молошная ул. соб. д. № 26. 6 ок. *Богомоловъ* Ал-ндр. Ив. к. с. Зміевская ул. д. Богомолковой № 26. 7 ок. *Мартыновъ* Дм. Апол. двор. Конюшенная ул. д. Синегубкина № 13. 2 участка. Приставъ *Поповъ* Никол. Андре. т. с. Воскресенская ул. д. Велитченко № 27. Его помощникъ *Левшинъ* Владим. Аркад. нем. ч. Воскресенская ул. д. Лабищева № 30. Письмоводитель *Щеткинъ* Григ. Ив. нем. ч. Старо-Мясницкая ул. д. Сытенко № 13. Околоточный надзиратель состоящій при участковомъ Управленіи *Соколовъ*, Серг. Григ. нем. ч. Нетеченская ул. д. Ишунина № 25. Околоточные надзиратели 1 околотка *Сарачевъ* Петр. Семен. нем. ч. Тамъ-же. 2 околотка *Невядовскій* Ив. Филип. нем. ч. Воскресенская ул. д. Ивановой № 38. 3 околотка *Павлюковъ* Ал-ндр. Елис. нем. ч. Москалевская ул. д. Павлюкова № 8. 4 околотка *Казанскій* Григ. Дм. нем. ч. Моичная ул. д. Чечерина № 12. 5 околотка *Крамаренко* Никан. Григ. нем. ч. Лелюшенскій пер. д. Ивановой № 35. 6 околотка *Пославскій* Вас. Ив. г. с. Новопроложенная ул. д. Глѣбова № 17. 7 околотка *Крамаревъ* Григ. Пет. г. с. Еленскій пер. соб. д. 3 участка. Приставъ *Баронъ-фонъ-Дистерло* Евг. Август. тит. с. Бѣлг родская ул. д. Рубинштейна № 2. Его помощникъ *Бурневскій* Гервас. Абр. нем. ч. Куликовская ул. д. Гутовскаго № 33. Письмоводитель *Сидоренко* Терен. Христоф. нем. ч. Карташевская ул. соб. д. № 27. Околоточный надзиратель состоящій при участковомъ Управленіи *Крыжановскій* Ив. Дм. нем.

ч. Дворянская набережная д. Фишмана № 1—10. Околоточные надзиратели: 1 околотка *Титовъ* Пав. Плат. неим. ч. Кузнечная ул. д. Ляхова № 24. 2 околотка *Каминскій* Фердин. Протас. неим. ч. Николаевская ул. д. Дерковского № 5. 3 околотка *Нестеренко* Ал-ндр. Никол. к. р. Скрышницкая ул. д. Бравцова № 7. 4 околотка *Крыницкій* Як. Яков. неим. ч. Нѣмецкая ул. д. Миронова № 26. 5 околотка *Федоровичъ* Влад. Ал-ндр. неим. ч. Старо-Кладбищенская ул. д. № 19. 6 околотка *Семеновъ* Аким. Ал-ндр. неим. ч. Сомовскій пер. д. Меркуловой № 11. 7 околотка *Тарановъ-Бѣлозеровъ* Ал-ндр. Вас. неим. ч. Журавлевка д. Таранова. 4 участка. Приставъ *Занфировъ* Михаилъ Матв. кол. сов. Въ зданіи 2-й части. Помощникъ пристава *Анищенко* Никол. Иринарх. г. с. Классич. пер. д. Сукачева № 8. Письмоводитель *Бидерманъ* Казим. Карл. неим. ч. Классическій пер. д. Сукачева № 8. Околоточные надзиратели состоящіе при участковомъ управленіи: *Власовъ* Никол. Пет. к. р. Нетеченская ул. д. Миронова № 32. *Довбня* Георг. Пав. г. с. Мордвиновскій пер. д. Николаевского № 18. Околоточные надзиратели: 1 околотка *Вороновъ* Ник. Конст. неим. ч. Соляниковскій пер. д. Кереновской № 4. 2 околотка *Грановскій* Ив. Георг. неим. ч. Конный пер. д. Карецкой № 8. 3 околотка *Труфановъ* Феоф. Конст. неим. ч. Мордвиновскій пер. д. Николаевского № 18. 4 околотка *Эккъ* Василій Никол. г. с. Рымарская ул. д. Шагаева № 1. 5 околотка *Волнистый* Казим. Юсиф. неим. ч. Мордвиновскій пер. д. Николаевского № 18. 6 околотка *Кунцынъ* Владим. Елисѣев. к. р. Бѣлобровскій пер. д. Домнича № 18. 5 участка. Приставъ *Радкевичъ* Елиф. Ив. к. а. Большая-Панасовская ул. д. Хонина № 46/1. Его помощники: *Шереметьевскій* Владим. Ив. неим. ч. Большая Панасовская ул. д. Оберемка № 27. Состоящій при вокзалѣ К.-Х.-А. ж. д. *Бочковъ* Владим. Алексѣев. г. с. Въ зданіи вокзала. Письмоводитель *Борисовъ* Михаилъ Пет. двор. Мало-Панасовская ул. д. Робуша № 64. Околоточный надзиратель состоящій при участковомъ управленіи *Шинкинъ* Петръ Ив. двор. Мало-Панасовская ул. д. Тринева № 10. Околоточные надзиратели: 1 околотка *Томара* Ив. Федор. дв. Б.-Панасовская ул. д. Солодаева № 64. 2 околотка *Аксененко* Ив. Андр. к. р. Чеботарская ул. д. Ковалевой № 39. 3 околотка *Ильинскій* Ив. Вас. к. р. Большая-Панасовская ул. д. Солодаева № 64. 4 околотка *Сбитневъ* Евген. Никол. двор. Чеботарская ул. д. Ковалевой № 39. 5 околотка *Марковскій* Степ. Федор. двор. Ильинская ул., д. Кириченковой № 34. 6 участка *Оптовцевъ* Георг. Никол. к. р. Кузинская ул. д. Птичкина № 7. 7 околотка *Лысенко* Юсифъ Павл. двор. Гвоздиковская ул. д. Пузвичевой № 2. 8 околотка *Харламовъ* Петръ Петр. двор. Андреевская ул. д. Рябовой № 61. 6 участка. Приставъ *Жеребцовъ* Дмитр. Евстаф. н. с. Въ зданіи 3-й части. Его помощникъ *Дзюбинъ* Михаилъ Федор. неим. ч. Ермолаевскій пер. соб. д. № 3. Письмоводитель *Леоновъ* Троф. Давид. неим. ч. Рудаковскій пер. д. Зубарева № 7. Околоточный надзиратель при участковомъ управ-

леніи *Дюковъ* Ив. Петр. нем. ч. Конторская ул. д. Михайловой № 52. Околоточные надзиратели: 1 околотка *Руновскій* Вячесл. Ал-андр. г. с. Екатеринославская ул. д. Смирницкой, 2 околотка *Малаховъ* Михайль Васил. нем. ч. Ярославская ул. д. Ширлева, 3 околотка *Труфановъ* Конст. Конст. нем. ч. Тюремная площ. д. Ковальчуковой, 4 околотка *Сухомлиновъ* Анатол. Гаврил. нем. ч. Жандармская пл. д. Филонова, 5 околотка *Турбинъ* Дмитр. Васил. нем. ч. Холодногорская ул. д. Короткова № 9, 6 околотка *Русановъ* Дмитр. Дмитр. запасн. подпоруч. Кышевск. пер. д. Брусенцова, 7 околотка *Горьловъ* Евген. Георг. нем. ч. Еленовская ул. д. Мочаловой. Полицейскій телеграфъ. Завѣдующій *Ползыковъ* Никол. Помнеев. к. а. Дмитриевская ул. д. № 28. Телеграфисты: *Облакевичъ* Андріянъ Ив. нем. ч. Вознесенская пл. д. Смирнова № 6. *Криницкій* Конст. Яковл. нем. ч. Мѣщанская ул. д. Файста № 16. *Татариновъ* Констант. Васил. нем. ч. Жандармская площ. д. Барабаша № 7. *Шапаловъ* Даниль Моисеев. нем. ч. Пески, Набережный пер. д. Касьяновой № 27. *Бурдыкинъ* Петръ Ив. нем. ч. Ильинская ул. д. Дьяченко. *Андерсонъ* Эрнстъ Август. нем. ч. На вокзалѣ Азовск. ж. д. *Терновскій* Мелет. Никол. нем. ч. Тамъ-же. *Сычевъ* Конст. Петр. нем. ч. Холодная гора, Кульбицкій пер. д. № 6. *Руденко* Федоръ Яковл. нем. ч. Въ зданіи 1-й части. *Кременецкій* Павелъ Вас. нем. ч. Рогатинскій пер. д. Копѣйчиковой № 12. *Булаковъ* Георг. Вас. нем. ч. Кышевскій пер. д. № 1. *Кременецкій* Андр. Вас. нем. ч. Рогатинскій пер. д. Копѣйчиковой № 12. *Азарный* Петръ Алексѣев. нем. ч. При зданіи 3-й части. *Данилевскій* Владим. Егор. нем. ч. Тамъ-же.

Исправительное арестантское отдѣленіе.

(Холодная гора).

Начальникъ отдѣленія *Тимченко* Степ. Алекс. н. с. Въ зданіи отдѣленія. Помощникъ его *Магуза* Серг. Григ. в. сек. Въ зданіи отдѣленія. Врачъ *Кисличенко* Тимое. Тимое. Ярославская ул. д. № 26, Меньшикова. Священникъ *Четвериковъ* о. Павелъ. Вознесен. площ. соб. д. № 5.

Харьковскій тюремный замокъ.

Смотритель замка *Логвиновъ* Іосифъ Констант. отставн. подпор. Въ зданіи замка. Его помощникъ *Жуковъ* Ив. Никол. нем. ч. Тюремная ул. д. Ковальчуковой. Священникъ *Любицкій* Стеф. Петр. Кацарская ул. д. Куницына № 30. Врачъ *Писнячевскій* Фотій Виктор. Рымарская ул. д. № 4.

Харьковскій Почтово-Телеграфный Округъ.

Начальникъ Харьковскаго почтово-телеграфнаго округа *Радченко* Конст. Григ. с. с. Екатеринославская ул. д. Проппера.

Управление Харьковскаго Почтово-Телеграфнаго Округа.

(Екатеринославская ул., д. Проппера).

Помощники начальника округа: *Фонз-Эрнз* Эдуардъ Вернер. с. с. Екатеринославская ул. д. Проппера. *Коровинз* Никол. Алексѣ. с. с. Тамъ-же. Распорядительная часть: дѣлопроизводитель *Старченко* Ив. Сем. тит. сов. Тамъ-же. Помощники дѣлопроизводителя: *Семененко* Макс. Григ. г. сек. Старо-Московская ул. д. Попова № 46. *Чмилевскій* Дан. Григ. к. сек. Карташевская ул., д. Соболева. Бухгалтерская часть: И. д. бухгалтера *Смирновз* Вас. Серг. г. сек. Екатеринославская ул. д. Проппера. Помощ. бухгалтера: *Рогожинз* Мих. Ефим. к. а. Пассаждь, домъ Пащенко-Тряпкина квар. № 58. Помощ. бухгалт. *Кромовзз* Даміанъ Марк. г. с. Москалевка Гостинная ул. д. № 13. Канцелярскіе чиновники: *Клушинз* Пав. Афанас. к. рег. Москалевка, Гостинная ул., д. Заблоцкой № 17. *Бражкинз* Корнил. Андр. неим. ч. Холод. гора, Рудаковский пер. д. Скарды № 9. *Косачз* Аггей Ефимов. неим. ч. Кацарская ул. д. Кундина № 23. *Бѣлый* Пав. Серг. тит. с. Конная ул. д. № 26. Техническая часть: Производитель телеграфныхъ работъ *Богдановскій* Ал-андр. Адольф. к. сов. Дмитріевская ул. д. Кудрина № 6. Старшіе механики: *Бретшнейдерз* Робертъ Генрих. неим. ч. Клещовскій пер. д. Левлевой № 4. *Егерь* Федор. Ив. неим. ч. Конторская ул. Клещевскій пер. д. Левлевой № 4. Младшіе механики: *Завадскій* Антон. Викент. к. а. Зданіе почтово-телег. конторы. *Пухтовниковз* Григ. Вас. г. сек. Веселый пер. собств. д. *Безугловз* Вас. Иван. кол. рег. Грековская ул. д. Гладилна № 12.

Харьковская Почтово-Телеграфная Контора.

(Вознесенскій скверз).

И. д. начальника конторы *Незабитовскій* Апполин. Антон. к. сов. Зданіе почтово-телег. конторы. Помощники его: по телеграфной части *Шидловскій* Ал-андр. Пав. к. сов. Зданіе почтово-телег. конторы. По почтовой части..... Почтово-телегр. чиновники: II разряда: *Стратановичз* Дмитр. Григор. б. сек. Зданіе почтово-тел. конторы. *Мѣсняевз* Христ. Никол. б. сек. Старо-Московская ул. д. Кутузова № 44. *Симановичз* Владим. Ал-андр. к. рег. Москалевская ул. собств. д. № 3. *Шиллинзз* Викт. Ив. к. р. Ключковская, д. Семененко № 29. *Шукартз* Ив. Берент. к. р. Большая Холодногорская, собств. д. № 41. *Вольфартз* Петр. Ив. неим. ч. Примѣровская ул. д. Горбаневой № 23. *Генникз* Алексѣ. Демьян. г. с. Старо-Московская, д. Карпова.

III разряда: *Савиновъ* Ал-ндръ Алексѣ. тит. с. Старо-Московская, д. Попова № 46. *Потаповъ* Ив. Борис. г. с. Савельевскій пер. д. Васкевича № 9. *Разумовъ* Ник. Вас. г. с. Зданіе почтово-телег. конторы. *Петрушевскій* Григ. Петр. г. с. Старо-Московская ул. д. Попова № 46. *Бьялевскій* Дмитр. Федор. нем. ч. Зданіе почт.-тел. конторы. *Аристовъ* Серг. Георг. к. сек. Вознесенская ул. д. Шкафа. *Рейхманъ* Карл. Ив. к. рег. Веселый пер. д. Крижановскаго № 14. *Торубаровъ* Никол. Яковл. к. р. Москалевка, Газовая ул. д. Зубкова. *Широпаевъ* Мих. Егор. нем. ч. Ключковская ул. д. Медвѣдева. *Пурандеръ* Юган. Герм. нем. ч. Вознесенская площ. д. Сукачева. IV разряда: *Кулжинскій* Георг. Клемент. г. с. Чеботарская ул., д. Сергѣева № 2. *Журавченко* Семен. Мих. в. р. Зданіе почт.-телегр. конторы. *Леницкій* Вас. Никол. к. рег. Рымарская ул. д. Игнатъевой № 10. *Ахтырскій* Ананій Никол. к. р. Зданіе почтово-тел. конторы. *Иваницкій* Роман. Кирил. нем. ч. Зданіе почтово-тел. конт. *Головковъ* Конст. Ал-ндр. г. с. Буликовская ул. д. № 9. *Епанчинъ* Ник. Никол. г. с. Михайловская ул. д. Зинчинко № 32. *Ильинскій* Петр. Вас. г. с. Михайловскій пер. д. Потакова № 6. *Горнъ* Адольф. Август. в. р. Вознесенская площ. д. Четверикова. *Артемьевъ* Мих. Михайл. в. сек. Мочная ул. д. № 23. *Школьниковъ* Ив. Дмитр. в. р. Ботляревская ул. д. соб. *Гинцингеръ* Юліанъ Ал-ндр. нем. ч. Конная ул. д. № 37. *Бильдъ* Андр. Карл. нем. ч. Сумская ул. д. Борткевичъ. *Пашке* Роберт. Франц. нем. ч. Старо-Московская ул. д. Баскакова. *Банковичъ* Андр. Андр. нем. ч. Екатеринославская ул. д. Андреева. *Безрънъ* Эмиль Франц. нем. ч. Большая Холодногорская д. Шукгартъ № 41. *Воскобойниковъ* Пав. Владим. нем. ч. Рыжовскій пер. д. Горянова № 4. *Валентинъ* Адольф. Христіан. нем. ч. Богомоловская ул. д. № 1. *Науменко* Филип. Матв. нем. ч. Уголь Средне-Гончаровской д. Бѣлинова. *Новадтъ* Гергард. Матв. нем. ч. Богомоловская ул. д. № 1. *Шмединъ* Франц. Мартын. н. ч. Конторская ул. д. Пащенко-Тряпкина. *Поринъ* Март. Андр. н. ч. Богомоловская ул. д. № 1. *Рейнбергъ* Ив. Готфрид. н. ч. Конторская ул. д. Пащенко-Тряпкина. *Строгановъ* Петр. Семен. н. ч. Гостинная ул. д. № 15. Женщины почтово-тел. чин. IV разряда. *Рейхманъ* Мар. Ив. Веселый пер. д. 14. *Фонъ-Эрнъ* Леонт. Казим. Екатеринославская д. Прошера. *Гугель* Фридер. Виль. Михайловскій пер. д. № 6. *Филимоновичъ* Ал-ндра Алекс. Примѣровская ул. д. № 6. *Вольфартъ* Екатер. Никол. Примѣровская ул. д. Горбаневой № 23. *Захарія* Людм. Дмитр. Московская д. Кемпера кварт. № 19. *Екимова* Варв. Артем. Почтовый пер. д. № 6. *Екимова* Дарья Артем. Тамъ-же. *Мѣсняева* Мар. Африкан. Старо-Московская ул. д. Кутузова № 44. *Штенбергъ* Текла Франц. Зданіе почт. тел. конторы. Почтово-телегр. чиновники V разряда: *Ольховскій* Вас. Ив. нем. ч. Примѣровская ул. соб. д. *Поповъ* 1 Федор. Павл. Зданіе почт.-тел. кон. *Дьяченко* Мих. Тарас. нем. ч. Старо-Московская ул. д. Дороница. *Прокоповичъ* Андроникъ Львов. нем. ч. Зда-

ніе почт.-тел. конторы. *Зеленскій-Любичъ* Вас. Прок. н. ч. Тамъ-же.
Глаголевъ Никол. Мих. неим. ч. Старо-Московская ул. д. Николаенко
 № 63. *Войтюкъ* Алексѣй Леонт. неим. ч. Зданіе почт.-тел. конторы.
Милостановъ Ив. Ал-ндр. г. с. Воскресенская ул. д. Сысоева № 6.
Катрухинъ Ал-ндр. Михайл. б. р. Большая Панасовская д. № 49.
Вьюнниковъ Вас. Абрам. неим. ч. Вознесенская площ. домъ Четве-
 рикова. *Бооль I* Карл. Карлов. неим. ч. Воскресенская ул. д. № 6.
Семененко Никол. Данил. неим. ч. Веселый переулокъ домъ № 26.
Мильфортъ Андр. Франц. неим. чин. Старо-Московская ул. домъ
 Карпова. *Масленниковъ II* Андр. Егоров. неим. ч. Цыгаревскій
 пер. д. № 20. *Ставровскій* Вас. Андр. неим. ч. Куликовская ул.
 д. № 12. *Горнъ* Густав. Августов. неим. ч. Вознесенская площ. д.
 Четверикова. *Нишаніанцъ* Тередать-Терь неим. ч. Рыжовская набер.
 д. № 2. *Вятлицкій* Ал-ндр. Михайл. неим. ч. Рудничная д. Ша-
 винскаго № 6. *Озолъ* Кристь Ив. неим. ч. Большая Холодногорская
 ул. д. № 41. *Гроссетъ* Людвиг. Иван. неим. ч. Дворянская набер.
 д. № 8. *Сабо* Апполинарій Петр. неим. ч. Старо-Московская собств.
 д. № 55. *Рейнбергъ II* Эрнестъ Готфрид. неим. ч. Конторская ул.
 д. Пашенко-Тряпкина. *Сафроновъ* Вас. Григор. неим. ч. Михайлов-
 ская ул. д. № 16. *Пашилисъ* Ал-ндр. Павл. неим. ч. Большая Хо-
 лодногорская ул. д. № 41. *Сенько* Дмитр. Алексѣев. г. с. Зданіе поч-
 тел. конторы. *Бооль II* Ал-ндр. Карл. неим. ч. Воскресенская ул.
 д. № 6. *Рогожинъ* Мих. Семен. неим. ч. Рождественская ул. д. № 3.
Шидловскій Ал-ндр. Ал-ндр. неим. ч. Зданіе почтово-тел. конторы.
Шу Отто Ал-ндр. неим. ч. Воскресенская ул. д. № 6. *Юркшусъ*
 Апполинар. Фабіан. неим. ч. Дворянская набер. д. № 1. *Барановъ*
 Митроф. Владим. неим. ч. Николаевская ул. д. № 22. *Делюкъ* Ма-
 карій Иван. неим. ч. Безименный пер. д. № 43. *Гесслеръ* Владим.
 Вильгельм. неим. ч. Пески д. Радченко № 92. *Свенторжецкій* Си-
 пизмундъ Ал-ндр. неим. ч. Конторская ул. д. Пашенко-Тряпкина. *Берг-*
манъ Владим. Август. неим. ч. Рыжовскій пер. д. № 5. *Середовичъ*
 Ал-ндр. Алексѣев. неим. чин. Воскресенская ул. д. № 6. *Дукьяновъ*
 Плат. Никол. неим. ч. Конторская ул. д. Пашенко-Тряпкина. *Глаз-*
ковъ Михаи. Владимір. неим. ч. Благовѣщенская ул. д. Уткина. Жен-
 щины почтово-тел. чиновн. V разряда: *Пухтовникова* Антоф. Гри-
 гор. Веселый пер. соб. д. *Полевая* Ранса Ив. Рымарская ул. д. № 4.
Градовская Ольга Франц. Зданіе почт.-тел. конторы. *Рель* Соф. Ив.
 Зданіе почт.-тел. конторы. Почт.-телеграф. чиновн. VI разряда выс-
 шаго оклада: *Шкорбатовъ* Арсен. Дмитр. кол. р. Зданіе почт.-тел.
 конторы. *Поповъ II* Степ. Павл. Зданіе почт.-тел. конторы. *Шеле-*
тинскій Алексѣ. Михайл. неим. ч. Новопроложенная ул. д. Глѣбова
 № 37. *Тарасевичъ* Никита Семен. неим. ч. Зданіе почт.-тел. конто-
 ры. *Ясинскій* Никол. Степан. неим. ч. Примѣровская ул. д. Федо-
 рова № 8. *Раевскій* Трсфимъ Яковл. неим. ч. Москалевская ул. д.
 Кульшина. *Карховъ* Сем. Ив. неим. ч. Примѣровская ул. д. Демья-
 ненко № 11. *Котиковъ* Ермол. Игнат. неим. ч. Сѣриковская ул. д.

№ 6 Бессеръ. *Сидельниковъ* Григор. Михайл. неим. ч. Екатеринославская ул. д. Прошпера. *Григорьевъ* Владим. Владим. неим. чин. Конторская ул. д. Гвоздикова. *Базилевичъ* Никол. Ив. неим. ч. Конторская ул. д. Гвоздикова. *Беркосовъ* Петр. Семен. неим. ч. Чеботарская ул. д. № 64. *Шеломичий* Ив. Петр. неим. ч. Зданіе почт. тел. конторы. Низшаго оклада: *Федоровскій* Гавр. Никол. неим. ч. Воскресенская ул. д. № 25. *Яновскій* Гавр. Ив. неим. ч. Воскресенская ул. д. Сысоева № 6. *Петровскій* Ив. Вас. неим. ч. Петинская д. № 9. *Ломиковскій* Мих. Алексѣ. неим. ч. Михайловская ул. д. № 20. *Раевскій* Никол. Павлов. неим. ч. Чеботарская д. Синякова кв. № 5. *Соколовъ* Андр. Вас. неим. ч. Зданіе почт.-тел. конторы. *Курасовскій* Дмитр. Антонов. неим. ч. Зданіе почт.-тел. конторы. Механики: Старшій *Девизель* Владим. Герман. к. р. Нетеченская ул. д. Уварова. Младшіе: высшаго оклада *Клюге* Пав. Васил. неим. чин. Конторская ул. д. № 11. Низшаго оклада: *Рубановичъ* Владим. Никол. неим. ч. Зданіе почт.-тел. конторы. *Еременко* Петр. Карп. неим. ч. Веселый пер. д. № 19. Надсмотрщики: высшаго оклада *Евдокимовъ* Петр. Никит. неим. ч. Москалевка Столярный пер. д. фонъ-Галлеръ № 3 кв. № 9. *Третьяковъ* Ив. Вас. неим. ч. Профажая ул. д. № 7. Низшаго оклада *Хлоповъ* Афанас. Афанас. неим. ч. Большая Панасовка д. № 45. *Гречишинъ* Серг. Трофим. неим. чин. Петинская д. № 2. *Пирожниковъ* Мих. Петр. неим. ч. Москалевка д. № 31. Сверхштатный врачъ *Рубинскій* Вас. Ал-ндр. к. сов. Сумская ул. д. Григорьева.

Городскія почтово-телеграфныя отдѣленія.

I Отдѣленіе. Приемщикъ *Енохинъ* Вас. Ал-ндр. тит. с. Благовѣщенская д. Кузнецова. Телеграфисты: II разряда *Кизерицкій* Гартвингъ Георг. к. р. Нѣмецкая ул. д. № 9. III разряда *Вигренъ* Ал-ндр. Эдуард. неим. ч. Рубановскій пер. д. № 7. II Отдѣленіе. Приемщикъ *Ситниковъ* Владим. Павл. к. сек. Сумская д. № 1. Телеграфисты: III разряда *Кириченко* Ал-ндр. Ив. неим. ч. Большая Холодногорская д. № 41. *Лозинская* Софья Карл. Конторская ул. противъ д. Пильстрема. III Отдѣленіе. Приемщикъ *Мисанъ* Андр. Григор. в. а. Сумская ул. д. № 10.

Уѣздныя почтово-телеграфныя учрежденія.

Сумская почтово-телеграфная контора III класса.

Начальникъ *Юновичъ* Францъ Флоріан. к. сов. И. д. помощника *Бѣляцкій* Степ. Данил. к. р. Почтово-телегр. чиновники: III разряда (Вакансія). IV разряда *Фомичевъ* Петр. Митроф. неим. ч. V разряда *Гаевскій* Ал-ндр. Игнат. неим. ч. *Черенковъ* Митроф. Михайл. неим. ч. VI разряда высшаго оклада *Ляхтионовъ* Владим. Петр. г. с. *Соколовскій* Никол. Алексѣ. г. с. *Сапухинъ* Никол. Ив. г. с. Низшаго оклада: *Филипповъ* Пав. Никол. неим. ч. *Бѣлавскій* Никол.

Давил. нем. чин. *Ракшевскій* Ал-ндр. Митроф. нем. ч. *Поповъ* Петр. Порфирьев. нем. ч. Надсмотрщики: Высшаго оклада *Введенскій* Мих. Ив. к. сек. Низшаго оклада *Пономаревъ* Андр. Вас. к. сек.

Славянская почтово-телеграфная контора IV класса.

Начальникъ *Зеленскій* Федор. Федор. к. сов. Помощникъ *Фабержъ* Юлій Ант. тит. с. Почтово-телегр. чиновн. IV разряда *Хмыза* Антон. Франц. нем. ч. *Ливановъ* Владим. Ильич. нем. ч. V разряда *Каменецкій* Илар. Серг. к. а. *Непорожный* Дмит. Платон. нем. ч. IV разряда высшаго оклада *Радомскій* Ал-ндр. Ив. нем. ч. *Макаровъ* Григор. Роман. нем. ч. *Вербичкій* Мих. Иасон. к. р. Низшаго оклада *Нунрій* Викент. Игнат. нем. ч. *Лукашевъ* Ал-ндр. Дмитр. нем. ч. *Коробка* Григор. Меркур. нем. ч. *Можейко* Викент. Констант. нем. ч. *Дантеевъ* Пантелейм. Иудов. нем. ч. *Литвиненко* Вас. Лук. нем. ч. *Фабержъ* Августа Яковл. Надсмотрщики высшаго оклада *Гоптаренко* Ив. Марк. к. р. Низшаго оклада *Егоровъ* Зинов. Агап. нем. ч.

Изюмская почтово-телеграфная контора V класса.

Начальникъ *Безлущенко* Никол. Ив. к. а. Помощникъ *Соколовъ* Петр. Дмитр. г. с. Надсмотрщикъ низшаго оклада *Лазаревскій* Георг. Семен. г. с. Почтово-телегр. чиновники VI разряда низшаго оклада *Власовъ* Вас. Яковл. нем. ч. *Щербаковъ* Мих. Никол. н. ч.

Ахтырская почтово-телеграфная контора V класса.

Начальникъ *Барановъ* Владим. Григор. н. с. И. д. помощника *Дучинскій* Эдуард. Эдуард. нем. ч. Надсмотрщикъ низшаго оклада *Якубъ* Илья Каллистрат. нем. ч. Почтово-телегр. чиновникъ VI разряда низшаго оклада *Вересовичъ* Григор. Вас. нем. ч.

Бѣлопольская почтово-Телеграфная контора V класса.

Начальникъ *Тычинскій* Людгардъ Петр. к. секр. Помощникъ *Прейсъ* Ив. Федор. г. сек. Почтово-телегр. чиновн. V разряда *Гусенко* Ал-ндр. Герас. нем. ч. Надсмотрщикъ высшаго оклада *Шацкій* Петр. Телесфор. нем. ч. низшаго оклада *Быстрицкій* Дмитр. Ив. нем. ч. Почтово-телегр. чиновникъ VI разряда низшаго оклада *Сажновскій* Андр. Петр. нем. ч. *Спѣсивцевъ* Валеріан. Никол. нем. ч.

Старобѣльская почтово-телеграфная контора V класса.

Начальникъ *Загурскій* Мавр. Лонгин. к. а. Помощникъ *Снурницынъ* Лаврент. Максим. к. а. Почтово-телеграфн. чинов. V разряда *Ясинскій* Владим. Степан. к. а. Надсмотрщикъ высшаго оклада *Андреєвъ* Дмитр. Андр. нем. ч. Почтово-телеграф. чиновникъ VI разряда низшаго оклада *Андреевъ* Дмитр. Петр. нем. ч.

Богодуховская почтово-телеграфная контора VI класса.

Начальникъ *Герашенко* Тимоѳ. Ильич. г. с. Помощникъ (вакансія). Надсмотрщикъ низшаго оклада *Торяниковъ* Вас. Григор. г. с. Почтово-тел. чинов. VI разряда низшаго оклада *Румянцевъ* Тарас. Емел. к. р. *Церковный* Харит. Никиф. неим. ч.

Волчанская почтово-телеграфная контора VI класса.

Начальникъ *Клепацкій* Миха. Феодос. к. сек. Помощникъ *Ритенко* Никол. Афанас. неим. ч. Надсмотрщикъ низшаго оклада *Лукьяновъ* Дмитр. Дмитр. неим. ч. Почтово-тел. чинов. VI разряда низшаго оклада *Миткевичъ* Владим. Вас. неим. ч.

Зміевская почтово-телеграфная контора VI класса.

Начальникъ *Стойновъ* Феодр. Вас. к. сек. Помощникъ *Токаревъ* Ив. Алексѣев. неим. ч. Надсмотрщикъ низшаго оклада *Кабановъ* Констант. Ив. неим. ч.

Чугуевская почтово-телеграфная контора VI класса.

Начальникъ *Пархоменко* Петр. Мирон. к. а. Помощникъ *Каракулинъ* Ал-ндр. Іосиф. тит. с. Надсмотрщикъ низшаго оклада *Васильевъ* Никол. Вас. неим. ч. Почтово-телеграфные чиновники VI разряда низшаго оклада *Ружицкій* Теофилъ Мих. г. сек. *Гладковъ* Ив. Феод. к. сек.

Купянская почтово-телеграфная контора VI класса.

Начальникъ *Гавриленко* Левъ Михай. над. сов. Помощникъ *Педашенко* Феод. Никол. к. секр. Надсмотрщикъ низшаго оклада *Назаренко* Мих. Григор. неим. ч. Почтово-телеграфные чиновники VI разряда *Семенченко* Анд. Пет. неим. ч. *Саммеръ* Ал-ндр. Мих. неим. ч.

Валковская почтово-телеграфная контора VI класса.

Начальникъ *Гавришовъ* Евст. Михай. н. сов. И. д. помощника *Лукьяновъ* Плат. Никол. неим. ч. Почтово-телегр. чинов. VI разр. низшаго оклада *Кузменко* Феод. Пав. н. ч.

Лебединская почтово-телеграфная контора VI класса.

Начальникъ *Наброцкій* Вибен. Максимилиан. тит. сов. Помощникъ *Егоровъ* Ал-ндръ Павл. кол. асс. Надсмотрщикъ низшаго оклада *Переверзевъ* Михаилъ Петр. неим. ч. Почтово-телегр. чинов. VI разряда низшаго оклада *Автомоновъ* Никол. Петр. т. сов.

Почтово-телеграфныя отдѣленія.

Бѣловодское.

Начальникъ *Букинничъ* Алексѣй Ив. г. сек. Почтово-телегр. чинов. VI разр. низшаго оклада *Мальцевъ* Алексѣй Григор. неим. ч. Надсмотрщикъ низшаго оклада *Руденькій* Петръ Пимон. неим. ч.

Люботинское.

Начальникъ *Борисенко* Петръ Вас. г. секр.

Ново-Екатеринославское.

Начальникъ *Рубинскій* Никол. Алексѣев. т. сов. Почтово-телегр. чинов. VI разряда низшаго оклада *Войтовъ* Михаилъ Вас. неим. ч.

Ново-Серпуховское.

И. д. начальника *Терашкевичъ* Юсифъ Дмитр. неим. ч.

Святогорское.

Начальникъ *Стельмаховичъ* Констант. Прокоф. неим. ч.

Стрѣлецкое.

И. д. начальника *Москвичевъ* Ив. Павл. неим. ч. Почтово-телегр. чиновн. VI разр. низш. оклада *Черкасовъ* Петръ Емельян. неим. ч.

Тростянецкое.

Начальникъ *Войцѣховскій* Ал-ндръ Евген. т. сов. Надсмотрщикъ низшаго оклада *Михайловъ* Фед. Михайл. неим. ч.

Ворожбянское.

Завѣдывающій *Воскресенскій* Ив. Фом. к. сек.

Барвенковское.

Завѣдывающій *Тринева* Ив. Федор. г. сек. Надсмотрщикъ *Харитончикъ* Мих. Трофим. неим. ч.

Терновская почтовая и телеграфная станція.

Завѣдывающій *Яблоновскій* Ал-ндръ Алексѣев. г. сек.

Почтовыя отдѣленія.

Котелевское.

Пріемщикъ *Лашкевичъ* Ив. Семен. к. сек.

Чертновское.

И. д. начальника *Михайленко* Левъ Андреев. неим. ч.

Юнаковское.

Начальникъ *Петровскій* Ив. Лук. г. сек.

Почтовые станціи съ пріемомъ всякаго рода корреспонденціи.

Алексѣевская.

Смотритель *Бутко* Ефр. Никит. неим. ч.

Боромлянская.

Смотритель Фед. Вас. *Подобѣдъ* неим. ч.

Большо-Писаревская.

Смотритель *Моляровъ* Дмитр. Ив. неим. ч.

Волохово-Ярская.

Смотритель *Ивашинъ-Надтоко* Сем. Троф. неим. ч.

Золочевская.

Смотритель *Лыско* Ал-ндръ Герас. неим. ч.

Краснокутская.

Смотритель *Дисскій* Григ. Ал-ндр. неим. ч.

Краснопольская.

Смотритель *Павловъ* Дмит. Васил. неим. ч.

Купьевахская.

Смотритель *Черкасовъ* Григор. Михайл. неим. ч.

Малиновская.

Смотритель *Тарановъ* Тимоф. Михайл. неим. ч.

Мирефянская.

Смотритель *Буцкій* Тимоф. Никифор. неим. ч.

Ново-Водолагская.

Смотритель *Карповичъ* Вас. Кондрат. в. р.

Недригайловская.

Смотритель *Моргунъ* Фед. Дмитр. неим. ч.

Ольшанская.

Смотритель *Пухлякко* Феоф. Григор. неим. ч.

Роганская.

Смотритель *Никольскій* Фед. Афанас. неим. ч.

Сеньковская.

Смотритель *Лозовской* Григор. Ив. неим. ч.

Теплянская.

Смотритель *Киричко* Ив. Ив. нем. ч.

Безприемныя станціи при желѣзныхъ дорогахъ.

Ахтырская.

Смотритель *Хорошунъ* Миха. Трофим. нем. ч.

Боромлянская.

Смотритель *Михальскій* Конст. Матв. нем. ч.

Валновская.

Смотритель *Прокоповичъ* Никиф. Львов. нем. ч.

Харьковская Губернская Земская Управа.

(*Екатеринославская ул., д. Смирнитской*).

Предсѣдатель губернской управы *Кондратьевъ* Пет. Вас. к. а. Сумская ул. д. Гиршмановой. Члены управы: *Розаліонъ-Сошальскій* Никол. Вас. корн. Сергѣевскій пер. соб. д. *Бълецкій* Никол. Ив. в. р. Конная ул. соб. д. № 26. *Телятниковъ* Алексѣй Алексѣев. инж.-кап. Чеботарская ул. д. Аглинцевой. Секретарь управы *Лазаревскій* Пет. Ег. к. ас. Сумская ул. соб. д. № 39. Бухгалтеръ *Ильинскій* Никол. Вас. к. сек. Рубановка, Проѣзжій пер. соб. д. Дѣлопроизводители управы: *Стариковъ* Степ. Мих. к. сек. Адоевскій пер. соб. д. *Черторыжскій* Ал-ндръ Елис. в. р. Ново-Мало-Сумская ул. соб. д. № 29. *Кулакъ* Фед. Ант. корн. Старо-Московская ул. д. Жуковской. *Кочетовъ* Игн. Вас. тит. с. Старо-Московская ул. соб. д. № 68. Регистраторъ *Дзюбинъ* Ал-ндръ Зах. губ. сек. Малая Панаковка д. Семененко № 11. Техники: *Трембачъ* Сав. Ив. отст. черт. Владиміровская ул. соб. д. № 26. *Бондаревъ* Ив. Яков. отст. черт. Москалевская ул. соб. д. № 48. Техникъ управы *Струтинскій* Ал-ндръ Викт. инж.-мех. Ново-Чернышовская ул. д. Дударевой. Степнографистка *Абрамова* Мар. Абрам. Московская ул. д. № 12.

Учрежденія, подвѣдомственныя Губернской Земской Управѣ.

а) **Харьковскія Богоугодныя Заведенія.**

(*Сабурова дача*).

И. д. старшаго врача, онъ-же ординаторъ больницы и начальникъ фельдшерской школы *Грабовскій* Мих. Ив. Въ зданіи богоугодныхъ заведеній. Ординаторы больницы: *Андіонъ* Никол. Пав. к. сов. Воскресенская ул. соб. д. № 24. *Туранскій* Никол. Сильвестр. надв. с. Конторская ул. соб. д. № 56. *Кнабе* Пет. Як. Конюшенная ул. д. Пе-

левина. *Чекаловъ* Галакт. Ив. Конная ул. д. Ростуновой № 37. *Бекарюковъ* Дмит. Дмит. Почтовый пер. д. Гордиевской № 5. Смотритель больницы *Линицкій* Ал-ндръ Алекс. тит. с. Въ зданіи богоугодныхъ заведеній. Управляющій аптекою *Костенецкій* Алексѣ. Вас. провиз. Салтовская ул. д. Франковской.

б) Харьковское Земское Повивальное Училище съ родильнымъ домомъ и гинекологическимъ отдѣленіемъ.

(Старо-Московская ул. соб. д.).

Директоръ Повивальнаго училища съ родильнымъ домомъ и гинекологическимъ отдѣленіемъ *Ясинскій* Пав. Африк. докт. мед. к. сов. Ключковская ул. соб. д. № 65. Помощникъ директора повивальнаго училища *Фавръ* Владим. Георг. лѣк. Мало-Гончаровская ул. д. Нани № 10. Сверхштатный врачъ при повивальномъ училищѣ *Гринбергъ* Григ. Моис. лѣк. Старо-Московская ул. д. Карпова № 3. Законоучитель при повивальномъ училищѣ *Чеботаревъ* Георг. Ив. свящ. Вознесенская площ. соб. д. № 17. Сверхштатная акушерка повивальнаго училища *Крылова* Соф. Абрам. ж. стат. сов. Нѣмецкая ул. д. Ступиной № 23. Учительница грамотности и ариметики при повивальномъ училищѣ *Башинская* Ан. Вас. дочь к. ас. Булгаковскій пер. д. Шведовой № 3. Старшая акушерка повивальнаго училища *Шахова* Ан. Кузьм. мѣщ. Письмоводитель повивальнаго училища *Носковъ* Мих. Алекс. двор. Надзирательница повивальнаго училища *Теръ-Аракелова* Магд. Юс. мѣщ. Экономка повивальнаго училища *Носкова* Екат. Всев. ж. в. секр. Фельдшерница гинекологическаго отдѣленія *Григоровичъ* Мар. Ал-ндр. дочь к. ас. Всѣ квартиры имѣютъ въ зданіи училища.

Харьковская Городекая Управа.

(Николаевская площ. городской д.).

Городской голова *Фесенко* Ив. Осип. канд. унив. Сумская ул. соб. д. № 50. Заступающій мѣсто городского головы *Рогожинъ* Фед. Филин. стат. сов. Рождественская ул. собст. д. № 3. Члены Управы: *Ханайченко* Серг. Дм. канд. унив. Нетеченская ул. соб. д. № 54. *Врайловскій* Мих. Владим. надв. сов. Мало-Нѣмецкая ул. собст. д. *Боровковъ* Мат. Фед. куп. Плетневскій пер. д. наслѣдн. Боровковыхъ. *Даниловичъ* Федор. Федор. надв. сов. Нѣмецкая ул. соб. д. Городской секретарь *Онивцовъ* Пет. Егор. к. ас. Куликовская ул. д. Панченка. И. д. городского архитектора *Загоскинъ* Серг. Иллѣод. инж. Зміевская ул. д. Ушинскаго. Городской инженеръ *Михаловскій* Болесл. Георг. стат. сов. Зміевская ул. д. Ушинскаго. Санитарный врачъ *Томашевскій* Мих. Валентьев. к. сов. Богуновскій пер. д. № 8.

Списокъ гласныхъ Харьковской Город. Думы 1887—1891 гг.

Акименко Пет. Мих. *Алексѣенко* Мих. Мартын. *Алчевскій* Алексѣй Кирил. *Анадрусскій* Никан. Ив. *Ананьевъ* Пет. Ал-ндр.

Андіонъ Никол. Павл. *Бекманъ* Эд. Георг. *Бергенгеймъ* Эд. Эд. *Бискупскій* Викт. Ксавер. *Богдановъ-Гайдуковъ* Вас. Ив. *Боровковъ* Матв. Федор. *Браиловскій* Мих. Владим. *Бойчевскій* Ник. Петр. *Ващенко* Ив. Ив. *Гиршманъ* Леон. Леоп. *Гиршманъ* Пав. Леоп. *Голенищевъ-Кутузовъ* Ив. Тимоф. *Горбуновъ* Конст. Пав. *Гришенко* Ив. Кир. *Двигубскій* Максимил. Андр. *Доленко* Вас. Григ. *Домбровскій* Владисл. Оом. *Жевержеевъ* Никол. Алекс. *Жмудскій* Андр. Як. *Жуковъ* Вас. Вас. *Жуковъ* Діом. Андриан. *Зарубинъ* Ив. Кондрат. *Ивановъ* Ив. Сем. *Ивановъ* Пет. Ив. *Ивановъ* Фед. Пав. *Иларіоновъ* Ал-ндр. Сем. *Каннистъ* гр. Вас. Алексѣ. *Кисличенко* Ал-ндр. Тимоф. *Кобцевъ* Ег. Вас. *Кореневъ* Григ. Андр. *Костениковъ* Андр. Никол. *Крохмалевъ* Евс. Степ. *Кузинъ* Ник. Пет. *Кустерскій* Афан. Андр. *Лагермаркъ* Герм. Ив. *Лысогоренко* Никол. Сем. *Марницъ* Эраст. Эдуард. *Оболенскій* Ив. Никол. *Орловъ* Никол. Вас. *Павловскій* Федор. Андр. *Петровъ* Ив. Сем. *Поморцевъ* Ив. Ив. *Пономаревъ* Вас. Григ. *Прокоповичъ* Ал-ндр. Як. *Раевскій* Серг. Ал-ндр. *Риттеръ* Григ. Карл. *Рогожинъ* Федор. Фил. *Семененко* Вас. Ив. *Соленовъ* Ив. Монс. *Стойкинъ* Іоас. Андр. *Стрижевскій* Григ. Як. *Сумцовъ* Никол. Фед. *Съриковъ* Никол. Емел. *Съриковъ* Никол. Никол. *Сърый* Як. Вас. *Тамбовцевъ* Владим. Матв. *Твердохлѣбовъ* Пет. Фед. *Токаревъ* Пав. Вас. *Уткинъ* Конст. Пет. *Фесенко* Ив. Осип. *Филоновъ* Бор. Григ. *Флота* Пет. Пет. *Франковскій* Владисл. Анд. *Хлѣбниковъ* Вас. Дмитр. *Чириковъ* Андр. Дмит. *Щелковъ* Владим. Пет. *Федоровскій* о. Ал-ндр.

Городская Александровская больница.

(Благовѣщенская ул., д. № 21).

Предсѣдатель попечительнаго совѣта Александровской больницы *Оболенскій* Ив. Никол. д. с. с. ординар проф. Импер. Харьк: унив. Нѣмецкая ул. соб. д. Члены попечительнаго совѣта Александровской больницы: *Кузинъ* Ник. Пет. отстав. поруч. Екатеринославская ул. соб. д. № 3. *Съриковъ* Никол. Емельян Харьк. 1 г. куп. Кузнечная ул. соб. д. № 35. *Кульшинъ* Тимоф. Степ. Харьк. 2 г. куп. Столярный пер. соб. д. № 3. *Кореневъ* Григор. Андр. Харьк. 1 г. куп. Мало-Сумская ул. соб. д. № 38. *Горбуновъ* Конст. Павл. Харьков. 2 г. куп. Рождественская ул. соб. д. № 11. *Михайловъ* Никол. Мих. Харьк. 2 г. куп. Екатеринославская ул. соб. д. № 3. Старшій врачъ Александров. больн. *Яковенко* Яковъ Григор. д-ръ мед. с. с. Благовѣщенская ул. въ зданіи Александров. больницы Ординат. Александров. больницы: *Миринъ* Никол. Стеф. лекарь к. сов. Въ хуторѣ Павловкѣ Харьк. у. въ соб. д. *Шульцъ* Леоп. Федор. лекарь к. сов. Чернышевская ул. собст. д. Сверхштатные ординаторы: *Глинскій* Алексѣ. Григор. лекарь Благовѣщенская ул. д. Ковальчуковой, *Кравцовъ* Пет. Ив. лекарь Сумская ул. домъ Рубинштейна. *Колупаевъ*

Леонидъ Порфир, лекарь Куликовская ул. соб. д. Смотритель Александров. больн. *Коршенбоймъ* Констант. Христоф. к. рег. Въ зданіи больницы.

Городская дѣтская больница.

(Дворянская ул., город. домъ).

Попечитель больницы *Франковскій* Владисл. Анд. с. с. Примѣровская ул. д. собств. № 3. Членъ по хозяйств. части отъ управы *Браиловскій* Мих. Владим. надв. сов. Мало-Сумская ул. д. собств. № 17. Старшій врачъ *Пономаревъ* Мих. Діев надв. сов. Конторская ул. д. Оболенскаго № 1. Врачъ-распорядитель *Бергъ* Леонид. Иероним докт. мед. Дворянская ул. Городской домъ № 11. Врачъ завѣдывающій оспопрививательнымъ кабинетомъ *Афошенко* Никол. Ив. Рыбная ул. д. Гилена № 31. Сверхштатный врачъ *Брукъ* Фанни Абрам. жен. вр. Вознесенская площ. д. Шкаффа. Старшая сестра, завѣдующая хозяйств. *Краснокутская* Ел. Алексѣев. Сестры милосердія: *Контеръ* Ѳед. Андр. *Пержановская* Ант. Сем. *Мирошниченко* Ел. Пав. Въ городской дѣтской больницѣ.

Городское Ремесленное Училище.

(Петинская ул. собств. д.)

Попечительный совѣтъ: Предсѣдатель *Шимковъ* Андр. Петр. д. с. с. Конторская ул. соб. д. № 11. Товарищъ предсѣдат. *Раевскій* Серг. Ал-ндр. с. с. Чернышевская ул. соб. д. № 6. Члены: *Фесенко* Ив. Осип. гор. гол. Сумская ул. соб. д. № 50. *Акименко* Сем. Мих. Мало-Нѣмецкая ул. соб. д. № 4. *Кульшинъ* Тим. Степ. Харьк. 2-й гильд. куп. Столярный пер. соб. д. № 3. *Орловъ* Ник. Вас. Торговая площ. въ зданіи город. куп. банка. *Павловскій* Ѳед. Андр. канд. унив. Ключковская ул. соб. д. № 47. *Соленовъ* Ив. Моис. цех. Большая Москалевская ул. соб. д. № 15. *Гришенко* Ив. Кирил. Старо-Московская ул. соб. д. *Чириковъ* Анд. Дмит. сост. въ VIII вл. Садовая ул. собств. д. № 7. *Хлаповъ* Ив. Ал-ндр. зав. уч. Петинская ул. въ зданіи учил. Дѣлопр. сов. *Мартыновъ* Серг. Ал-ндр. помощ. завѣд. Тамъ-же. Педагогическій совѣтъ: Завѣдывающій учил. и преподаватель физики, мех. и техн. *Хлаповъ* Ив. Ал-ндр. Въ зданіи училищ. Помощ. завѣдыв. преподав. черченія и геометріи *Мартыновъ* Серг. Ал-ндр. въ зданіи уч. Законоучитель свящ. *Рудинскій* Андр. Діон. Петинская ул. церков. д. № 13. Преподаватель рисованія *Данилевскій* Анд. Ив. в. сек. Тамъ-же. Преподаватель ариѳмет. и русск. яз. *Прохоровъ* Ал-ндр. Ник. Петинская ул. Въ зданіи учил. Учитель пѣнія *Поповъ* Владим. Андр. Сумская ул. Въ зданіи 1-го прих. учил. Преподаватели ремесль: Токарнаго *Енко* Адрианъ Наз. Грековская ул. соб. д. 11. Столярнаго *Соловейченко* Еф. Григ. Екатеринославская, соб. д. № 56. Слесарно-кузнечнаго *Сорокинъ* Сем. Ник. Въ зданіи училища. Рѣзнаго *Трубниковъ* Ѳед. Іос. Тамъ-же.

Харьковское Городское по воинской повинности При- сутствіе.

Предсѣдатель городской голова. Члены: *Домбровский* Владис. Оом. к. сов. Конторская ул. собст. д. *Кузинъ* Ник. Петр. отст. пор. Екате-ринославская ул. собст. домъ. Отъ военнаго вѣдомства *Шефарев-скій* Порф. Ив. шт.-кап. 61 рез. пѣх. бат. Грековская ул. д. Мер-невка № 16. Отъ полиціи *Радкевичъ* Елиф. Ив. к. асс. прист. 5 пол. участ. г. Харьков. Большая Панасовская ул. д. Хонина. Дѣлопроизв. *Слѣпченко* Мих. Макс. нем. ч. Больш. Гончаровская ул. д. № 13.

Управленіе Харьковскаго Мѣщанскаго Общества.

(Уголъ Университет. ул. и Торговой площади).

Распорядительный староста *Семененко* Вас. Ив. мѣщ. Мало-Панасов. у. соб. д. № 11. Податный староста *Бурлаковъ* Гер. Наум. мѣщ. Ключков. у. соб. д. № 34. Писмоводитель *Пустогваровъ* Евдок. Абрам. Екатеринодар. мѣщ. Рубановка Елененск. у. д. Лапкина. По-мощники подати. старосты: *Бондаревъ* Матв. Пав. мѣщ. Основянск. у. соб. д. № 42. *Протопоповъ* Ал-сѣ. Пав. мѣщ. Москал. Стенной пер. соб. д. № ¹²/₁₇. *Жерниченко* Мих. Евламп. мѣщ. Рубановская ул. соб. д. № ²/₂₀. Попечители мѣщанской богадѣльни: *Семененко* Вас. Ив. мѣщ. Мал. Панасовка соб. д. № 11. *Жуковъ* Вас. Васил. мѣщ. Москалевская у. соб. д. *Темовеевъ* Ал-ндр. Дмитр. мѣщ. Ващенков. пер. соб. д. *Николаевъ* А-сѣй Ник. мѣщ. Усовск. у. соб. д. № 20. *Реутовъ* Карпъ Федос. мѣщ. Владимірская у. соб. д.

Харьковская общая ремесленная управа.

(Уголъ Старо-Московской и Дворянской ул.).

Харьковскій ремесленный голова *Соленовъ* Ив. Мойс. Харьк цех. Больш. Москал. ул. соб. д. Писмоводитель управы *Понома-ренко* Конст. Евф. отст. старш. пис. Кладбищ. пер. соб. д. № 4. Хлѣбнаго цеха старшина *Жуковъ* Деом. Андриан. Харьк. куп. Кон. площ. соб. д. Старшинскіе товарищи: *Дунаевъ* Вас. Вас. Харьк. куп. На Уралѣ соб. д. *Руфъ* Моис. Самойл. полт. мѣщ. Астрах. гост. Никол. площ. Часово-ювелирнаго сложнаго цеха старш.: *Дворниковъ* Владим. Анис. крест. Кузнечи. у. д. Шмаренко. Старшинскіе товарищи: *Воро-нцовъ* Арх. Стен. мѣщ. Старо-Мясницк. у. соб. д. *Михайловъ* Ав. Сем. крест. Сумская ул. д. Григорьева Портнаго сложнаго цеха стар-шина *Алферовъ* Никол. Зин. цех. Благовѣщ. пер. д. Безкровнаго. Старшинскіе товарищи: *Середенко* Ив. Фед. мѣщ. Нѣм. ул. д. Ланге. *Кутовой* Ив. Ал-ндр. запас. ниж ч. Екатеринослав. ул. д. Запорож-цева. Сапожнаго цеха старшина *Бузникъ* Ник. Спирид. цех. Клад-бищ. ул. соб. д. Старшинскіе товарищи: *Булатниковъ* Дм. Никол. цехов. Харьков. набереж. соб. д. *Лацюженко* Анд. Федор. мѣщан. Сумская ул. д. Хариной. Податной староста *Кондратенко* Прокоф. Феоф. цех. Кон. пер. д. Лосева.

3 Харьковское городское приходское училище при Ремесленной управѣ.

Законоучитель *Чеботаревъ* свящ. о. Георг. Вознесенск. площ. соб. д. Попечитель училища *Гришенко* Ив. Кирил. Старо-Московская ул. соб. д. Учитель *Струтинскій* Ив. Мих. Старо-Московск. ул. д. Ремеслен. управы. *Зимборскій* Никол. Аполлон. к. р. Искренская ул. соб. д. Учительница *Сальникова* Нат. Март. доч. полков. Сомовск. пер. д. Трофимовской,

Министерство Финансовъ.

Харьковская Казенная Палата.

(Въ зданіи Присутственныхъ мѣстъ.)

Управляющій *Цоповъ* Ал-ндр. Ив. д. с. с. Черноглаз. у. д. Кустерскаго № 1. И. д. начальник.: I отдѣленія *Веберъ* Серг. Фед. тит. с. Вознес. у. д. Тилена. II отдѣленія *Соборновъ* Вас. Ив. тит. с. Нѣмец. у. д. Рейпольской № 67. Начал. III отдѣленія *Гревизирскій* Плат. Фед. с. с. Бѣлгород. у. соб. д. № 3. Податные инспекторы: I участка. И. д. II участка *Хуцѣевъ* Никол. Фед. к. сек. Нѣмец. д. Якубовича № 17. И. д. III участка *Ковалевскій* Серг. Пав. к. а. Ключков. у. д. Радченко № 92. И. д. IV участка *Арсеньевъ* Ив. Ив. к. р. Контор. д. Филинъ № 48. И. д. V участка *Абаза* Ал-ндр. Аполлон. отст. ш.-кап. Въ г. Богодух. VI участка *Кисличенко*. Зах. Тим. в. сов. Въ г. Зміевѣ. VII участка *Башуцкій* Фаветь Ал-ндр. с. с. Въ г. Сумахъ. VIII участка *Валицкій* Генр. Адольф. над. сов. Въ г. Купискѣ. Дѣлопроизводитель Харьков. Губ. Распорядительнаго комитета *Лядодкинъ* Ив. Герасим. с. с. На Заиковкѣ, въ Унчарев. п. въ д. Алимовой № 24. Чиновникъ особыхъ порученій *Хоружинскій* Вас. Вас. в. сов. Москал. Владим. у. д. Стрѣльникова. И. д. секретаря *Земницкій* Вас. Ал-ндр. к. сек. Рубанов. п. д. Лесевичъ № 4. Бухгалтеры: *Акимовъ* Сем. Вас. над. с. Пески, Иван. у. д. Павлова № 3. *Молчановскій* Зах. Амв. к. а. Ст.-Кладбищ. у. д. Груntenка № 16. *Любарскій* Сим. Мих. надв. с. Москалев. у. д. Гирчинковой. *Болдыревъ* Мих. Григ. бол. сек. Пески, Рогат. пер. д. Климовой № 7. *Гальковъ* Григ. Вас. н. ч. Конный пер. д. Буткевича № 4. *Великовскій* Георг. Степ. кол. сек. Большая-Москал. д. Полякова № 39. *Колесинскій* Ник. Ив. н. ч. Цыганская, д. Каревой № 1. Столоначальники: *Мартыновичъ* Никол. А-сѣев. к. а. Михайловская площ. д. Чапкиной № 17. *Маевскій* Вас. Вас. н. ч. Николаевская площ. д. Пашенка-Трянкина, кв. № 14. *Доброславскій* Дмит. Вас. тит. сов. Москалевка, Владимірск. у. д. Подольскаго № 5. *Вильчинскій* Франць Андр. н. ч. Москалевка, Сирохинск. у. № 37. *Соболевскій* Ив. Эдуард. к. сек. Больш.-Нѣмецкая д. наслѣд. ген. Жилинскаго №

61. Архивариусъ *Шевченко* Митроф. Ив. тит. сов. Сѣриковская соб. д. № 20. Пробреръ *Кирьевъ* Пав. Григ. кол. сек. Вознесенская площ. д. свещ. Чеботарева № 17. Помощники бухгалтеровъ: *Александровичъ* Адол. Ник. в. сек. Заиковская д. Крохмалъ № 3. *Безсоновъ* Ив. Феодор. н. ч. Ключковская д. Григоросуло № 35. *Братчиковъ* Испол. Никол. н. ч. Большая Москалевская д. Сумарокова № 20. *Доброславскій* Вас. Вас. в. сек. Приходьковский пер. д. Можеевой № 10. *Дубальскій* Апполин. Граціан. тит. сов. Москалевка, Екатерининск. у. д. Самойлова № 49. *Канивецъ* Кир. Аѳанас. н. ч. Ключковская, Рогатинск. н. д. Богомоловой № 8. *Кишинскій* Сим. Григ. тит. сов. Рѣзниковскій п. д. Кисличенковой № 8. *Клопотовскій* Іос. Август. тит. сов. Екатеринославская д. священ. Мигулина. *Льбинскій* Ив. Пав. тит. сов. Молчаная д. Лягодкиныхъ № 6. *Подолькинъ* Ив. Пет. тит. сов. Вознесенская д. Римско-Корсакова № 8. *Цишевскій* Ал-андр. Рафан. н. ч. Маринская д. Сумцовой № 16. *Яворскій* Никол. Ал-андр. в. р. Большая Москалевская д. Сумароковой № 24. Помощникъ дѣлопроизводителя Харьковскаго губернскаго Распорядительнаго комитета *Влезковъ* Никол. Ал-андр. н. ч. Рымарская д. Шагаева. Помощники столоначальниковъ: *Тигель* Петр. Ив. н. ч. Кацарская д. Черняева № 8. *Цебенко* Феодос. Никол. неим. ч. Гостинная ул. д. № 22. *Вондаренко* Ив. Констан. н. ч. Москалевка, Сирохинская ул. д. Вакуленка № 42. *Грабовскій* Димит. Вас. в. а. Савельевскій п. соб. д. № 20. *Рагозинъ* Іос. Ал-андр. в. рег. Заиковская д. Воробьева № 95.

Губернское Податное Присутствіе.

Предсѣдатель—управляющій Казенною палатою. Члены: Начальники отдѣленій казенной палаты: *Гревизирскій* Плат. Фед. с. с. Бѣлгородс. ул. соб. д. № 3. *Соборновъ* Вас. Ив. тит. сов. Нѣмец. ул. д. Рейпольской № 67. *Веберъ* Серг. Фед. тит. сов. Вознесен. ул. д. Тилина. Отъ купеческаго общества: *Уткинъ* Конс. Пет. в. 2 г. Благовѣщен. ул. соб. д. *Силинъ* Илья Фед. в. 2 г. Уголь Ключковской ул. и Классическаго пер. соб. д. Отъ городской думы: *Михайловъ* Никол. Мих. в. 2 г. Екатеринославская ул. д. Кузина № 3. *Корневъ* Григ. Анд. в. 1 г. Мало-Ново-Сумская ул. соб. д. Отъ Земства: *Грищенко* Ив. Кирил. в. 2 г. Старо-Московская ул. соб. д. *Акименко* Пет. Мих. в. 2 г. Павловская площ. соб. д.

Харьковское губернское Казначейство.

(Въ зданіи Присутственныхъ мѣстъ).

Губернскій казначей *Горбаневъ* Никол. Сем. в. сов. Мало-Гончаровская д. Кобцева № 4. Старшій бухгалтеръ *Лабинскій* Пав. Ив. кол. сов. Дмитріевская ул. д. Дахневскаго № 4. Помощникъ казначея *Кустерскій* Афон. Андр. над. сов. Черноглазовская ул. д. № 1—2. Кассиры: *Леонтовичъ* Конс. Федос. над. сов. Рогатинскій

пер. соб. д. № 6. *Чесноковъ* Анд. Никол. над. сов. Конторская ул. д. Богуславской № 86. *Мокренскій* Никол. Ил. над. сов. Енинская ул. д. Коржа № 37. *Савиновъ* Гав. Яков. кол. асс. Москалевская д. Стахевичъ № 34. *Титовъ* Ив. Фед. нем. ч. Купеческій пер. д. Пашенка-Тряпкина № 2. Бухгалтеры: *Подолякинъ* Мих. Григ. над. сов. Рыжовскій пер. № 3. *Чигринскій* Ив. Фед. над. сов. Чеботарская № 17. *Кравчуновскій* Афон. Пав. тит. сов. Зайковская д. Насоновой № 115. *Романовскій* А-ндр. Никол. тит. сов. Москалевская д. Стахевичъ № 34. *Ширапаевъ* А-сѣй Егор. над. сов. Театральнѣй пер. д. Унковскаго № 12. *Станковъ* Никол. Дмитр. над. сов. Ключковская д. Станковой № 66. Письмоводитель *Янчуковъ* Иос. Емел. нем. ч. Кладбищенская д. Янчуковой № 58. (Холод. гор.)

Управление акцизными сборами Харьковской губерніи.

(Садовая ул., д. № 2).

Управляющій акцизными сборами *Скугаревскій* Никол. Вас. д. ст. сов. Старшіе ревизоры: *Ергольскій* Ал-ндр. Матв. стат. сов. Сумская у. № 74. *Родзянко* Никол. Мих. стат. сов. Конторская ул. № 16. Младшій техникъ Харьковскаго и Екатеринославскаго акцизныхъ управленій *Плющевскій-Плющикъ* Никол. Хрисанф. надв. сов. Чеботарская у. № 100. Секретарь *Фонъ-Витторъ* Пет. Мих. в. сек. Конторская у. № 28. Чиновникъ по судебной части *Штакеншнейдеръ* Владим. Андр. г. сек. Кацарская у. № 32. Бухгалтеръ *Слесаревъ* Андр. Макс. поч. граж. Грековская у. № 12. Помощ. секретаря *Ястремскій* Ив. Федот. г. сек. Рождественская у. д. Илларионова. Помощ. бухгалтера *Бълюярцевъ* Ал-ндр. Ив. в. ас. Конторская ул. № 65. Надзиратель акцизныхъ сборовъ 1-го округа *Соборновъ* Ник. Ал-ндр. в. ас. Б Панасовск. у. № 29. Помощники надзирателя 1-го округа. Старшіе: *Феденко* Ив. Корнил. над. сов. Васильевск. пер. № 10. *Тимченко* Никол. Пав. надв. сов. Петинская у. № 5. *Уссаковский* Никол. Станисл. в. ас. Черноглазовск. у. № 1. *Плетневъ* Степ. Пет. кол. сек. Младшіе: *Скропышевъ* Влад. Яков. в. сек. Уг. Старо-Москов. у. и Михайловск. площ. *Примо* Герм. Герман. нем. ч. Дмитриевск. ул. № 7. Дѣлопроизводитель *Гревизирскій* Ив. Фед. в. а. Михайлов. площ. № 4. Надзиратель акц. сбор. 2 округа *Казанскій* Конст. Пет. надв. сов. Въ г. Богодуховѣ. Помощники надзир. 2 округа старшіе: *Протопоповъ* Никол. Матв. над. сов. Въ г. Ахтыркѣ. *Гейзеръ* Евген. Владим. над. сов. Въ г. Богодуховѣ. *Бехли* Дмитр. Юліев. инж. тех. Тамъ-же. Младшіе: *Данилевскій* Никол. Никол. г. с. Тамъ-же. Дѣлопроизводитель *Станкевскій* Конст. Дмитр. в. а. Тамъ-же. Надзиратель акцизн. сборовъ 3 округа *Бурдюговъ* Мих. Ив. в. сов. Въ г. Сумахъ. Помощники надзирателя 3 округа старшіе: *Степановъ* Никол. Семен. надв. сов. Въ г. Лебединѣ. *Потоцкій* Нус. Нахман. надв. сов. Тамъ-же. *Гирчицъ* Ив. Ал-сѣв. над. сов. Въ г. Сумахъ. *Торянниковъ* Ник. Григ. над. сов. Тамъ-же. *Милленъ* Сергѣй Вас.

над. сов. Тамъ-же. *Бълоярцевъ* Владим. Ив. надв. сов. Тамъ-же. *Максимовичъ* Арсен. Ив. к. а. Въ г. Ахтыркѣ. Младшій: *Крендовскій* Мих. Евграф. канд. физ.-матем. н. Въ сл. Марковкѣ. Дѣлопроизводитель *Васильковскій* Афон. Ѳед. к. а. Въ г. Сумахъ. Надзиратель акцизн. сборовъ 4 округа *Шубинъ* Георг. Ѳед. тит. сов. Въ гор. Изюмѣ. Помощники надзирателя 4 округа, старшіе: *Окороковъ* Эрастъ Петр. н. сов. Тамъ-же. *Майкопаръ* Борухъ Самойл. над. сов. Тамъ-же. *Гнѣдичъ* Мих. Ив. к. а. Въ г. Зміевѣ. Младшій: *Сукачевъ* Ѳед. Ѳед. канд. пр. Въ г. Славянскѣ. Дѣлопроизводитель *Туруновъ* Дм. Андр. к. сек. Въ г. Изюмѣ. Надзиратель акцизн. сборовъ 5 округа *Лабинскій* Сем. Ив. кол. сов. Въ г. Купянскѣ. Помощники надзир. 5 округа, старшій *Ольденборгеръ* Владим. Филин. тит. сов. Въ г. Старобѣльскѣ. Младшіе: *Капустянскій* Петр. Ив. к. рег. Въ г. Волчанскѣ. *Грекѣвъ* Серг. Павл. тит. сов. Въ сл. Ново-Екатеринославѣ. *Милашевичъ* Мих. Франц. кол. сек. Тамъ-же. Дѣлопроизводитель *Мазуровъ* Іос. Іосиф. г. сек. Въ г. Купянскѣ. Надзиратель сахаро-акцизн. округа *Ганъ* Ив. Фед. к. сов. Въ г. Сумахъ. Помощники надзирателя: *Минаевъ* Мих. Потап. г. сек. Тамъ-же. *Риннебергъ* Эд. Вас. хим.-техн. Тамъ-же. *Дурново* Ниль Ал-ндр. двор. Въ г. Бѣлопольѣ (Сумск. уѣз.). *Беднаржевскій* Викен. Викен. кол. сек. Въ г. Лебединѣ. *Покровскій* Никол. Мих. к. сек. Въ г. Богодуховѣ. Дѣлопроизводитель *Городенскій* Миха. Ал-ндр. Въ г. Сумахъ. Участковый сах.-акцизн. надзир. *Пановъ* Пав. Ал-ндр. тех. Харьковъ, Мал. Пана-совск. у. № 45. Контролеры винокур. заводовъ: Старшіе: *Ходаковъ* Ал-ндр. Ив. канд. физ.-мат. н. *Волочковъ* А-сѣй Владим. канд. физ. мат. н. *Масалитиновъ* Пет. Ив. г. сек. *Грубе* Вильг. Вильг. губ. сек. *Аристовъ* Дм. Георг. канд. пр. Младшіе: *Племянниковъ* Вален. Владим. кол. рег. *Верейскій* Тих. Петр. кол. сек. *Суровцевъ* Ив. Ѳед. кол. сек. *Варяницынъ* Мих. Март. кол. рег. Мѣстожительствъ не указываются, такъ какъ контролеры находятся временно на разныхъ винокуренныхъ заводахъ Харьковской губерніи

Харьковское Губернское по питейнымъ дѣламъ Присутствіе.

Предсѣдатель—Харьковскій Губернаторъ. Члены: Губернскій Предводитель Дворянства, Вице-Губернаторъ, Прокуроръ Харьковскаго Окружнаго Суда, Управляющій Харьковскою Казенною Палатой, Предсѣдатель Харьковской Губернской Земской Управы, Харьковскій Городской Голова, Непремѣнный членъ—Управляющій акцизными сборами Харьковской Губерніи.

Харьковская Таможня.

(Жандармская площадь).

Управляющій *Синельниковъ* Анат. Никол. стат. сов. Екатеринославская ул. зданіе таможни. Члены: *Авраменко* Ал-ндр. Сем. кол.

сов. Богуновскій пер. д. Савченко. *Рахминъ* Пет. Ив. к. сов. Конторская ул. соб. д. № 64. *Склевицкій* Ив. Леопольд. к. сов. Рубановскій пер. д. Булатникова № 8. Секретарь *Рафальскій* Влад. Люд. в. р. Тамъ-же. Выкладчикъ пошлинъ *Волочковъ* Ник. Ильичъ неизм. ч. Тамъ-же. Казначей *Ново-дворскій* Фелик. Людвик. в. р. Москалевка, Васильев. пер. д. Бубновой. Бухгалтеръ *Якубовскій* Ив. Иоак. н. сов. Кацарская ул. д. Заленскаго № 31. Пакгаузный надзиратель *Тарабукинъ* Ив. Вас. к. сек. Мало-Панасовская у. д. Соколова № 3. Помощники его: *Вомперскій* Флорі. Ив. в. а. Богуновскій пер. д. Бѣликова № 4. *Андросовъ* Пав. Ал-ндр. к. а. Мало-Гончаровская у. д. Региншевскаго. *Макаревичъ* Марц. Доминик. к. а. Благовѣщенская ул. д. Тимченко. *Михневичъ* Стеф. Антон. к. а. Рыбная ул. д. Ковалева. Экспертъ-химикъ *Робакъ* Сигиз. Антон. лек. Екатеринославская ул. д. Вунчъ № 55. Причисленные къ департам. таможен. сборовъ и прикомандир. къ Харьк. таможнѣ *Анисимовъ* Дан. Михайл. к. ас. Екатеринославская ул. д. Файнберга. *Симоничъ*, графъ, Констан. Ив. отст. подполк. Сумская ул. д. Счасни.

Харьковская Контора Государственнаго банка.

(Вознесенскій скверъ).

Управляющій *Влезковъ* Евст. Ив. д. с. с. Вознесенскій скв. д. № 4, Конт. госуд. банка. Директоры: *Шабельскій* Аркад. Вас. стат. сов. Сумская у. д. Сухомлинова № 32. *Ильинъ* Ив. Никол. стат. сов. Екатеринославская ул. д. Монне № 47. Члены учетнаго комитета отъ землевлад. по выдачѣ ссудъ подъ соло-векселя: *Илляшевичъ* Левъ Вас. н. сов. Нѣмецкая ул. д. Нусинова № 10. *Флота* Пет. Петров. г. сек. Сердюковскій пер. соб. д. № 2. *Розалионъ-Сошальскій* Ник. Вас. корн. Ново-Мало-Сумская ул. д. Черторыжскаго № 29. *Голоперовъ* Пав. Вас. г. сек. Въ гор. Богодуховѣ. Члены учетнаго комитета отъ купечества: *Ващенко* Ив. Иван. Харьк. 1 гильд. куп. Рыбная ул. соб. д. № 22. *Съриковъ* Ник. Емельян. Харьк. 1 гильд. куп. Кузнечная ул. соб. д. № 2. *Акименко* Пет. Мих. 2 гильд. куп. Торговая площ. д. соб. № 19. *Силинъ* Илья Федор. Харьк. 2 гильд. куп. Классич. пер. соб. д. № 16. *Рубинштейнъ* Адол. Роман. пот. поч. граж. Московская ул. соб. д. № 18. *Саатчи* Бабак. Боб. Харьк. 2 гильд. куп. Петровскій пер. соб. д. № 11. Секретарь *Фесенко* Ив. Вас. кол. ас. Сирохинская ул. д. Дьякова № 8. Старшій бухгалтеръ *Квитка* Конст. Гаврил. к. сов. Кацарская ул. д. Рогачевской № 32. Старшій кассиръ *Ковалевскій* Лука Вас. к. сов. Михайловская ул. д. Викторова № 24. Старшій контролеръ *Щербаненко* Вас. Петр. к. а. Конная ул. д. Щербаненковой № 8. Младшій бухгалтеръ *Новоселевъ* Ал-ндр. Пет. н. с. Савельевскій пер. соб. д. № 25. Младшій кассиръ *Слюсаревъ* Пав. Ив. над. с. Мѣщанская ул. соб. д. № 20. Младшіе контролеры *Чугаевъ* Пет. Андр. н. с. Михайловск. площ. д. Павлова № 5. *Склябинскій* Ант. Вас. к. ас. Примѣровская ул. д.

Горбаневой № 23. Экзекуторъ *Полеховъ* Андр. Филли. к. а. Купеческій пер. д. Пащенко-Тряпкина № 2. Врачъ *Додукаловъ* Ал-сѣй Ив. стат. сов. Михайловск. площ. д. Додукаловой № 8. Помощники секретаря: *Звѣринскій* Мих. Пав. надв. сов. Дворянская набер. д. Судейкина № 9. *Пахомовъ* Серг. Тимоф. к. а. Молочная ул. соб. д. № 45. *Синдѣевъ* Ал-сѣй Вас. тит. сов. Журавлевская ул. собст. д. *Федоровскій* А-сѣй Ал-андр. тит. сов. Савельевскій пер. д. Трофимова № 19. *Даценко* Андр. Фед. тит. сов. Гимназическая набер. д. Пильчикова № 5. *Сумцовъ* Ал-сѣй Яковл. потом. двор. Молчановскій пер. д. Сумцовой № 9. *Варяницынъ* Влад. Март. потом. двор. Вознесенская ул. д. Варяницына № 9. *Сумароковъ* Конст. Никиф. двор. Москалевская ул. д. Махвиловой № 24. Помощники бухгалтера: *фонъ-Ашебергъ* Левъ Петр. к. а. Почтовый пер. д. Курганова № 12. *Карпенко* Пет. А-сѣев. к. а. Универ. ул. д. Покровскаго монастыря № 8. *Севериновъ* Пав. Вас. к. ас. Нѣмецкая ул. д. Ступинной № 23. *Даценко* Никита Федор. к. сек. Холодногорскій пер. д. соб. № 10. *Влезковъ* Вас. Пав. к. а. Булак. пер. д. Шведова № 3. *Федюшинъ* Пав. Мих. кол. рег. Примѣровская ул. д. Федюшиной № 5. *Апошнянскій* Ал-андр. Ал-андр. пот. двор. Михайловская ул. д. Нѣмчикова № 8. *Савиновъ* Ник. Андр. пот. поч. граж. Уг. Нетечен. и Воскрес. ул. д. наслѣд. Ветчинкиныхъ № 2. *Якобій* Влад. Валеріан. пот. двор. Кузнечный пер. д. Щавинскаго № 6. *Робушъ* Валер. Ив. двор. Б. Панасовка д. Робуша № 61. *Ржавскій* Никол. Фед. к. а. Кульбицкій пер. на Холод. горѣ д. соб. № 5. *Бобринскій* Вас. Конст. к. р. Уг. Нетеч. и Воскрес. ул. д. наслѣд. Ветчинкиныхъ. *Бѣлицкій* Ант. Вас. пот. поч. граж. Кульбицкій пер. д. Ржавскаго № 5. *Щеголовъ* Владим. Павл. к. р. Вознесенская площ. д. Шкаффа № 4. Помощники кассира: *Макутинъ* Ив. А-сѣев. к. ас. Симоновскій пер. соб. д. № 9. *фонъ-Имерфельдъ* Ник. Данил. тит. сов. Сомовскій пер. соб. д. *Томилинъ* Вас. Аполлон. г. сек. Константиновскій пер. соб. д. № 4. *Лободовскій* Мих. Федот. пот. поч. граж. Сумская ул. д. Павлова № 58. *Петровъ* Григ. Григ. нем. ч. Павленковскій пер. д. Закусина № 3. *Жуковскій* Ив. Никол. нем. ч. Вознесенскій скв. д. Конторы банка № 4. *Харчукъ* Григ. А-сѣев. нем. ч. Примѣровская ул. д. Большаковой № 10. *Яременко* Евген. Матв. двор. Михайловская ул. д. Тарановой-Бѣлозеровой № 16. Помощники контролера: *Староградскій* Яковъ Ив. к. сек. Екатерининск. ул. д. Монтакова № 3. *Гревизирскій* Пав. Плат. г. сек. Бѣлгородская ул. д. Гревизирскаго № 3. *Рогачевскій* Ив. Львов. двор. Кацарская ул. д. Рогачевскаго № 33.

Харьковское отдѣленіе Государственнаго дворянскаго земельного банка.

(Нѣмецкая улица, домъ Нусилова № 10).

Управляющій отдѣленіемъ *Илляшевичъ* Левъ Вас. над. сов. Нѣмецкая ул. д. Нусилова № 10. Члены-оцѣнщики: *Ефименко* Пет.

Сав. кол. сек. Дѣвичья ул. д. Черняевой. *Мезенцовъ* Вас. Ив. кол. сек. Булгаковский пер. д. № 4. Члены по выбору отъ дворянства: *Шидловскій* Никол. Никол. полков. *Каразинъ* Ив. Ив. шт.-рот. Бухгалтеръ *Мосоловъ* Юр. Мих. кол. р. Собствен. хуторъ на р. Немшлѣ, за Сабуровой дачей. Дѣлопроизводитель *Чистосердовъ* Варсаноф. Пав. нем. ч. Нѣмецкая ул. д. Рубинштейна № 45.

Харьковское отдѣленіе Крестьянскаго поземельнаго банка.

(Рымарская ул., д. Шагаева.)

Предсѣдатель отдѣленія *Есимонтовскій* Ив. Григ. дѣйст. с. с. Рымарская ул. д. Шагаева № 3 к. № 6. По назначенію губернатора *Мустафинъ* Ив. Ксеноф. кол. сов. Вознесенская ул. д. Лейбина № 4. Члены по избранію Земства: *Дорреръ* Гюс. Филип. граф. Старо-Кладбищенская ул. д. № 26. *Пероновъ* Валер. Ал-ндр. отст. полков. Нѣмецкая ул. д. № 28. Бухгалтеръ отдѣленія *Пасько* Зах. Степ. провинціал. сек. Нетеченская ул. д. Келеберы № 59 в. № 3.

Министерство Государственныхъ Имуществъ.

Харьково-Полтавское управленіе Государственными имуществами.

(Николаевская площ., д. Гладковой.)

Управляющій государственными имуществами Харьковской и Полтавской губер. *Лоранъ* Никол. Ив. дѣйст. стат. сов. Митрофановская площадь домъ Максимовича. Исполняющій обязанности помощника управляющаго, старшій лѣсной ревизоръ *Гораинъ* Никол. Ив. стат. сов. Рымарская ул. д. Васильевой № 2—4. Старшій лѣсной ревизоръ *Петерсонъ* Ал-ндр. Карлов. кол. сов. Благовѣщенская ул. д. № 32. Младшій лѣсной ревизоръ *Воскресенскій* Владим. Яков. над. сов. Михайловская ул. д. Клобуцкой № 4—20. Младшій лѣсной ревизоръ *Павловъ* Всев. Дмит. над. сов. Въ г. Полтавѣ. Чиновникъ особыхъ порученій *Пржіяловскій* Зен. Ив. ст. сов. Классическій пер. д. Шепелевко № 8. Землемѣръ управленія *Ивановъ* Конст. Ив. над. сов. Богуновскій пер. д. Чичковского № 7. Дѣлопроизводители: 1 дѣлопроизводства *Мартыновичъ* Сѣргѣй Алексѣев. кол. асс. Михайловская ул. д. Тарановой-Бѣлозеровой № 16. 2-го *Черкасозъ* Ал-ндр. Тимоф. над. сов. Бужинскій пер. д. Митюшкина № 6. 4-го *Остановъ* Игна. Пет. к. асс. Чеботарская ул. соб. д. 3-го *Антоновъ* Мих. Никол. кол. асс. Кацарская ул. д. Кочетова № 40. Помощники дѣлопроизводителей: *Грековъ* Пет. Андр. тит. сов. Моичная ул. д. Шелаемой № 5. *Роменскій* Дан. Ив. кол. сек. Нѣмецкая

ул. д. Алексѣенко № 51. *Кабль* Евг. Ал-ндр. тит. сов. Ключковская ул. д. Соколова. *Даценко* В-мир. Ники. тит. сов. Грековская ул. д. Кропивной № 7. И. д. помощника дѣлопроизводителя, а также архивариуса и эзекутора *Песоцкій* Аркад. Яков. кол. р. Ключковская ул. д. Касьяновой № 91. Лѣсничіе Харьковской губерніи: Харьковского *Сусликовъ* Пав. Пет. тит. сов. Нѣмецкая ул. д. Тихоновича № 64. Зміевскаго *Гурскій* 2-й Ярос. Валері. кол. сов. Въ хут. Коробовъ Зміевск. уѣз. Мохначанскаго *Абдулевскій* Никол. Пав. кол. сов. При Масурово-скрышаевской дачѣ, близъ с. Мохначей, Зміевск. уѣз. Чугуево-Бабчанскаго *Любимцевъ* В-мир. Егор. над. сов. При казенной Оедосѣевской дачѣ, близъ сл. Кочетка Зміевс. у. Изюмскаго *Фотинскій* Ал-ндр. Пет. кол. сек. Въ г. Изюмѣ. Ахтырскаго *Людкевичъ* Игн. Гиляр. кол. сов. Въ г. Ахтыркѣ. Маякскаго *Рудзскій* Юліанъ Филиція. кол. сов. Въ г. Славянскѣ. Ново-Глуховскаго *Новиковскій* Станис. Мих. кол. асс. Въ сел. Ново-Глуховѣ Купянскаго уѣз. Лебединскаго *Семеновъ* 2-й Оедор. Артем. кол. асс. Въ г. Ахтыркѣ. Старобѣльскаго *Урбанъ* Адол. Ал-ндр. кол. асс. Въ сел. Бѣловодскѣ Старобѣльскаго уѣз. Лѣсничіе Полтавской губерніи: Полтавскаго *Шацкій* Анат. Антон. кол. сек. Въ г. Полтавѣ. Прилукскаго *Миловановъ* Вячес. Вас. над. сов. Въ г. Прилукахъ. Лубенскаго *Базилевскій* Андр. Акимов. кол. асс. Въ г. Лубнахъ. Гадяческаго *Клусевичъ* Плат. Казим. кол. асс. Въ г. Гадячѣ. Переяславскаго *Ярцевъ* Никол. Никол. кол. сек. Въ г. Переяславѣ. Кременчугскаго *Алибаловъ* Игнат. Никит. тит. сов. Въ посадѣ Крюковѣ Кременчугскаго уѣз.

Харьковское Земледѣльческое училище.

(Простую корреспонденцію слѣдуетъ адресовать по Курско-Харьковской желѣзной дорогѣ на станцію Деркачи, а страховую—въ г. Харьковъ.)

Директоръ училища *Колесовъ* Ал-ндр. Андр. кол. сов. Управляющій фермой *Соколовъ* Леонн. Ал-ндр. с. с. Законоучитель и настоятель церкви *Григоренко* Андр. Максим. свящ. Инспекторъ училища (онъ-же и учитель математики) *Алексѣевъ* Ал-ндр. Ив. с. сов. Учители: *Ефимовъ* Ив. Ив. кол. сов. *Ляпидевскій* Сѣрг. Ал-ндр. кан. сел. хоз. *Карамзинъ* Пет. Ив. кан. естест. наук. *Немировскій* Игн. Игн. кан. сельск. хоз. *Пославскій* Мих. Ал-ндр. воспит. землед. училищ. *Гнотте* Юлія Иван. дом. уч. Надзиратели за учениками: *Евсцкій* Пет. Ал-ндр. вос. духов. сем. *Ломакинъ* В-мир. Ив. студ. духов. семи. Лаборантъ (вакансія). Письмоводитель и бухгалтеръ *Евсцкій* Никол. Ал-ндр. воспит. духов. сем. Помощникъ управляющаго фермой *Кадничанскій* Вас. Вас. воспит. земл. уч. Фельдшеръ Ковалевъ Алексѣ. Марков. стар. фельдш. Псаломщикъ и учитель пѣнія *Дежаренко* Ив. Дан. казакъ. Бонитеръ-овцеводъ *Друлевъ* Іос. Леонт. уч. управ. Садовникъ *Шмидтъ* Авг. Андр. мѣщан.

Государственный Контроль.

Харьковская Контрольная Палата.

(Мѣщанская ул., д. Панченко).

Управляющій палатою *Киселевъ* Ив. Ив. д. с. с. Мѣщанск. ул. д. Панченко. Стар. ревиз.: *Алексѣевъ* Ал-ндръ Ал-сѣев. с. с. Конторск. ул. д. Шимкова. *Марковский* Юс. Ксав. к. сов. Нѣмец. у. д. Малиновскаго № 7. *Могучихъ* Ив. Никол. н. с. Уг. Нетечен. ул. д. Медвѣдева № 5. *Линда* Дм. Ив. к. сов. Конторская ул. д. Брайловской № 23. *Ряпусовъ* Пет. Ал-сѣев. н. с. Рождественская ул. д. № 25. Младшіе ревизоры: *Семеновскій* Ив. Порфир. тит. с. Черноглазовская ул. д. Ольденборга № 15. *Лиханскій* Мих. Конст. к. а. Сумская ул. д. Кочубея. И. д. секретаря *Кондратовичъ* Ал-сѣй Вас. к. р. Мѣщанская ул. д. Северина № 22. Помощники ревизора: *Иваненко* Григ. Вас. н. с. На Пескахъ, Ивановская ул. д. Захарьева № 8. *Кандыба* Лукил. Трофим. н. с. Аптекарскаго пер. д. Кандыбы № 28. *Семейкинъ* Ив. Пет. н. с. Старо-Московская ул. д. Кочетова № 68. *Шульга-Нестеренко* Фед. Степ. н. с. Чеботарская ул. д. № 27. *Харламовъ* Пет. Мат. н. с. *Орловскій* Леон. Ал-сѣев. к. а. Сумская ул. д. Мищенко № 25. *Шаповаловъ* Ал-ндръ Никол. н. с. Классическаго пер. д. Тимченко № 10. *Праведниковъ* Ив. Хрисанф. к. сек. Большая-Панасовка д. Праведникова № 42. *Горянскій* Владим. Ив. к. сек. Ново-Мало-Сумская ул. д. Горянскаго № 7. *Лебедевъ* Никол. Григор. к. р. Большая-Москалевская ул. д. Гирченко № 62. *Федоровъ* Ниль Яковл. н. с. Капустянскаго пер. д. Григоросуло № 3. И. д. журналиста и архивариуса *Фримерманъ* Емел. Вас. Черноглазовская ул. д. Ольденборга № 15. Счетные чиновники: *Акининъ* Пет. Никол. к. а. Харинскій пер. д. № 4. *Козаченко* Ив. Ив. к. а. Харьковская Набережная д. Титовскаго. *Котляревскій* Ал-ндръ Михаи. Капарская ул. д. Котляревской № 14. *Львовъ* Никол. Мих. к. р. Черноглазовская ул. д. Щелкова. *Кузнецовъ* Мих. Ил. к. р. Скрипницкая ул. д. Павловской № 10. *Моцакъ* Пет. Ал-сѣев. Москалевская ул. д. Полуехтова № 32. *Федоровскій* Никол. Дм. г. с. Дмитриевская ул. д. Федоровскаго № 19. *Лабинскій* Як. Пет. к. р. Соляниковскій пер. д. Бочарова № 16. *Гостынскій* Викт. Владисл. к. р. Мордвиновскій пер. д. Медвѣдевой № 15.

Министерство Народнаго Просвѣщенія.

Управленіе Харьковского Учебнаго Округа.

(Университетская ул., зданіе Университета).

Почетитель округа *Воронцовъ-Вельяминовъ* Никол. Павл. тайн. с. Въ зданіи Императорскаго Харьковского университета. Окружные инспекторы: *Лукьяновъ* Пет. Борис. д. с. с. Подгорная ул.

д. Лабинскаго № 12. *Раевскій* Серг. Ал-ндр. с. с. Чернышевская ул. соб. д. № 6. *Григоровскій* Мих. Пет. с. с. Подгорная ул. д. Потební № 4. Правитель канцеляріи Управленія округа *Малиновскій* Пет. Ал-ндр. в. а. Нѣмецкая ул. соб. д. № 7. Окружный архитекторъ *Ткаченко* Діонис. Леонт. н. с. Усовская ул. д. Мурзина № 4. Столоначальники канцеляріи управленія: *Шитковскій* Ал-ндръ Ил. к. сек. Рогатинскій пер. д. Барышева № 11. *Брагинъ* Ѳедор. Тимоѳ. сост. въ VIII кл. Сумская ул. д. Лазаревскаго № 67. *Минюшскій* Пав. Филип. сост. въ VIII кл. Университетская ул. д. Пашенко-Трипкина кв. № 124. Бухгалтеръ канцеляріи управленія *Васильковскій* Ѳеокт. Вас. к. а. Б.-Москалевская ул. д. Иванченковой № 66. Помощники столоначальниковъ: *Зборомирскій* Як. Павл. к. а. Воскресенская площ. д. Черновой № 5. *Фесенко* Алексѣ. Вас. отст. прапор. Усовская ул. Книшевскій пер. д. Носковой № 7. *Гаркушенко* Никол. Петр. сост. въ IX кл. Михайловская площ. д. Павлова № 5. *Четвериковъ* Владим. Павл. сост. въ IX кл. Вознесенская площ. д. свящ. Четверикова № 5. Журналистъ и архивариусъ *Острроверховъ* Ал-ндръ Ѳедор. к. а. Мало-Панасовская ул. д. Брагиной № 28.

Дирекція народныхъ училищъ Харьковской губерніи.

Директоръ народныхъ училищъ *Жаворонковъ* Никол. Григор. с. с. Садовая ул. д. Лезель, № 11. Инспекторы народныхъ училищъ: *Литвиновъ* Ив. Яковл. с. с. Садовая ул. д. Чирикова № 7. *Бѣлокопытовъ* Никол. Алексѣев. к. сов. Мирношицкая площ. д. Пожарскаго № 11. *Уваровъ* Вячесл. Платон. с. с. Въ г. Ахтырѣ. *Тихонравовъ* Федор. Павл. к. сов. Въ г. Старобѣльскѣ. *Бершадскій* Ал-ндр. Ал-ндр. в. р. Въ г. Купянскѣ. *Николаевъ* Владим. Никол. с. с. Въ г. Волчанскѣ.

Харьковскій Губернскій училищный совѣтъ.

Предсѣдатель совѣта—Харьковскій Губернскій Предводитель Дворянства. Директоръ народныхъ училищъ Харьковской губерніи. Члены: Отъ министерства народнаго просвѣщенія: окружный инспекторъ Харьковскаго учебнаго округа *Лукьяновъ* Петр. Борис. д. с. с. Подгорная ул. д. Лабинскаго. Отъ министерства внутреннихъ дѣлъ: старш. сов. Харьк. губ. правл. *Кузинъ* Викт. Вас. д. с. с. Сумская ул. д. Борткевича. Отъ духовнаго вѣдомства: настоятель церкви Св. Михаила протоіерей Іоаннъ *Ѳедоровъ* Михайловская ул. соб. д. Отъ губернскаго земства: *Илляшевичъ* Левъ Вас. над. сов. Нѣмецкая ул. д. Нусикова. *Фесенко* Ив. Осип. кан. ест. наук. Сумская ул. соб. д.

Императорскій Харьковскій Университетъ.

(Университетская ул. соб. домъ).

Ректоръ университета, заслужен. ординар. проф. по кафедрѣ фи. зоологій, докт. медц. *Щелковъ* Ив. Петр. д. с. с. Садовая соб. д.

№ 16. Заслужен. проф. богосл., маг. богосл. и настоятель Университетской церкви *Добротворскій* Вас. Ив. прот. Дмитриевскій пер. соб. д. № 23. По историко-филологическому факультету. Обыкновенные профессора: По кафедрѣ всеобщей исторіи, докт. всеобщей исторіи, деканъ факультета *Надлеръ* Вас. Карл. д. с. с. Ключковская д. Семенихина № 29. По кафедрѣ исторіи церкви, маг. духов. ак. *Лебедевъ* Амфианъ Степ. с. с. Рудаковский пер. д. Дринова № 3. По кафедрѣ русскаго языка и русскаго литературѣ, докт. славяно-рус. филол. *Потемня* Ал-андр. Афанас. с. с. Подгорная соб. д. № 4. По кафедрѣ славянской филологіи, докт. славянск. слов. *Дриновъ* Маринъ Степ. с. с. Рудаковский пер. соб. д. № 3. По кафедрѣ славянской филологіи, докт. славянской филологіи *Безсоновъ* Пет. Ал-сѣв. с. с. Сомовскій пер. д. Дубровина. По кафедрѣ философіи, докт. философіи *Зеленогорскій* Федор. Ал-андр. к. сов. Чернышевская д. № 7. Экстраординарные профессора: По кафедрѣ западно-европейскихъ литературъ магистръ исторіи всеобщей литературы *Колмачвскій* Леонард. Зенон. к. сов. Ключковская д. Павловскаго. По кафедрѣ классической филологіи, докт. классической филологіи, секретарь факультета, *Нетушилъ* Ив. Вяч. с. с. Ключковская д. Павловскаго. По кафедрѣ русскаго исторіи, докт. русскаго исторіи *Багалъ* Дмит. Ив. сост. въ VI кл. Примѣровская д. Сумцова № 26. Временно-исполняющіе вакантныя профессорскія должности: По кафедрѣ классической филологіи, магистръ греческой словесности *Шульцъ* Георг. Фед. Чернышевская соб. д. № 13. По кафедрѣ русскаго языка и русскаго литературѣ, докт. русскаго словесности *Суминовъ* Никол. Фед. Мало-Гончаровская соб. д. По кафедрѣ классической филологіи, магистръ римской словесности *Шерилъ* Рич. Ив. Сѣриковская д. Крохмалева. По кафедрѣ русскаго исторіи, магистръ русскаго исторіи *Бушинскій* Пет. Никит. Сумская д. Кочубея. Приватъ-доценты: Для преподаванія всеобщей исторіи, кандидатъ *Бузескулъ* Владис. Петров. Ярославская д. № 2. Для преподаванія сравнительнаго языковѣдѣнія, магистръ сравнительнаго языковѣдѣнія *Александровъ* Ал-андр. Ив. Ключковская д. Павловскаго № 45. Для преподаванія философіи, кандидатъ *Лейкфельдъ* Пав. Эмил. Ключковская д. Пашенкова. Для преподаванія всеобщей исторіи, кандидатъ *Лапинъ* Валент. Вас. Садово-Куликовская д. № 11. Для преподаванія классической филологіи, кандидатъ *Деревицкій* Ал-сѣв. Никол. Ново-Чернышевская д. № 5. Лекторы: Нѣмецкаго языка *фонъ-Труартъ* Ал-андр. Эрнестов. н. с. Рождественская ул. гостин. Франція. Французскаго языка *Соловьевъ* Серг. Виктор. сост. въ VIII кл. Рымарская соб. д. № 28. Англійскаго языка *Доунсъ* Гульсонъ Вильгельм. сост. въ VIII кл. Кладбищенская соб. д. По физикс-математическому факультету. Заслуженные обыкновенные профессора: По кафедрѣ зоологіи, докт. естественныхъ наукъ *Масловскій* Ал-сѣв. Францов. д. с. с. Садово-Куликовская соб. д. № 8. По кафедрѣ ботаники, докт. естественныхъ наукъ *Питра* Адол. Самойл. д. с. с. Чернышевская д. № 7. Обыкновенные профессора: По кафедрѣ минералогіи и геологіи,

докт. естественныхъ наукъ, деканъ факультета, *Леваковскій* Ив. Фед. д. с. с. Петеченская соб. д. № 4. По кафедрѣ зоологій, докт. зоологій *Степановъ* Пав. Тихон. д. с. с. Садово-Кузиковская соб. д. № 12. По кафедрѣ физики и физической географіи докт. физики *Шимковъ* Андр. Пет. д. с. с. Конторская соб. д. № 11. По кафедрѣ физики и физической географіи, докт. физики *Морозовъ* Юрій Ив. с. с. Нѣмецкая соб. д. № 41. По кафедрѣ чистой математики, докт. чистой математики *Ковальскій* Матв. Федор. с. с. Михайловская площ. № 17. По кафедрѣ минералогіи, докт. минералогіи *Брѣо* Ал-андр. Спирид. с. с. Петеченская д. № 44. По кафедрѣ технологіи и технической химіи, докт. химіи *Яцукевичъ* Никол. Клемент. с. с. Сумская д. № 14. По кафедрѣ химіи, докт. химіи *Лагермаркъ* Герм. Ив. с. с. Бисеровская соб. д. По кафедрѣ чистой математики, докт. чистой математики *Андреевъ* Конст. Ал-сѣв. с. с. Ново-Мало-Сумская д. Черторыжскаго № 39. По кафедрѣ зоологій и сравнительной анатоміи, докт. зоологій *Брандтъ* Ал-андр. Федор. Ветеринарная соб. д. № 11. По кафедрѣ ботаники, докт. естественныхъ наукъ *Рейнгардтъ* Людвиг. Вас. Ключковская, Университетскій садъ. Экстраординарные профессора: По кафедрѣ астрономіи и геодезіи, магистръ астрономіи, секретарь факультета, *Левчикій* Григор. Васил. Университетскій садъ. По кафедрѣ чистой математики докт. чистой математики *Тихомандрицкій* Матв. Ал-андр. с. с. Ново-Мало-Сумская д. Гиршмана № 15. По кафедрѣ химіи, докт. химіи *Эльтековъ* Ал-андр. Пав. Здан. университета. Временно-исполняющій вакантную профессорскую должность по каф. агрономіи, магистръ сельскаго хозяйства *Зайкевичъ* Анаст. Георг. Ветеринарная д. Брандта. Приватъ-доценты: Для преподаванія сравнительной гистологій, док. зоологій *Рейнгардъ* Владим. Вас. Конторская у. д. Халявкина № 36. Для преподаванія механики, магистръ прикладной математики *Ляпуновъ* Ал-андр. Мих. в. сек. Сумская д. Новаго. Для преподаванія физики, магистръ физики *Пильчиковъ* Никол. Дмитр. (въ загранич. команд.). Для преподаванія химіи, магистрантъ *Осиновъ* Ив. Пав. (то-же) Лаборанты: При зоотомической лабораторіи, кандидатъ *Ярошевскій* Вас. А-сѣв. над. сов. Большая Москалевская д. Сумароковой № 24. При технической лабораторіи, кандидатъ *Флавицкій* Ник. Мих. кол. асс. Михайловскій пер. домъ Афанасьева № 7. При агрономической лабораторіи, кандидатъ *Тимоѳеевъ* Владим. Федор. При химической лабораторіи *Слоновскій* Фелиц. Антон. губ. сек. Богуновскій пер. домъ. Телешовой № 11. При зоологической лабораторіи, кандидатъ *Дмитріевъ* Порф. Петр. Конторская ул. д. Туранскаго. При ботаническомъ кабинетѣ, кандидатъ *Дорофеевъ* Ник. Евдоким. Университ. садъ. Сверхштатные лаборанты: При зоологической лабораторіи, кандидатъ *Сомовъ* Ник. Никол. Александров. больница. При физической лабораторіи, кандидатъ *Кутневичъ* Дмит. Андр. Ярославскій пер. д. Шумейко. При химической лабораторіи, кандидатъ *Ильевъ* Ал-андр. Марк. Петровскій пер. д. Матвѣева № 4. Помощникъ лаборанта при технической лабораторіи, кандидатъ *Эрен-*

бургъ Лаз. Герм. Нѣмецкая д. Малюновскаго. Хранитель ботаническаго кабинета, кандидатъ *Запорожцевъ* Серг. Корнеев. Екатеринославская соб. д. № 32. По юридическому факультету. Заслуженные ординарные профессеры: По кафедрѣ политической экономіи и статистики, докт. политической экономіи и статистики *Сокальскій* Ив. Петр. д. с. с. Чернышевская д. Погорѣлки № 1. По кафедрѣ политической экономіи и статистики, докт. полит. экон. и стат. *Цѣхановецкій* Григ. Матв. д. с. с. Благовѣщенская д. Гвоздикова № 14. Ординарные профессеры: По кафедрѣ энциклопедіи права, докт. государственнаго права *Стояновъ* Андр. Никол. д. с. с. Большая-Панасовка соб. д. № 21. По кафедрѣ финансоваго права, докт. финан. права, деканъ факультета, *Алексѣенко* Мих. Март. ст. сов. Нѣмецкая соб. д. № 45. По кафедрѣ римскаго права, докт. рим. права, секретарь факультета, *Загурскій* Леонт. Никол. ст. сов. Ващенкова пер. соб. д. № 7. По кафедрѣ полицейскаго права, докт. полицейск. права *Гаттенбергеръ* Конст. Конст. ст. сов. Нѣмѣц. ул. д. Гассельбринка № 38. По кафедрѣ уголовного судопроизводства, докт. уголовного права *Владиміровъ* Леонид. Евстаф. с. с. Екатеринославская д. Файнберга. По кафедр. международнаго права, докт. междуна. права *Даневскій* Всев. Пиев. ст. сов. Ветеринарная д. Бѣлаго № 20. По кафедрѣ гражданскаго права, докт. гражд. права *Загоровскій* Ал-андр. Ив. сост. въ V кл. Ново-Кладбищенская соб. д. № 3. Экстраординарные профессеры: По кафедрѣ энциклопедіи и исторіи философіи права, магистръ государственнаго права *Ярошъ* Кшир. Никол. сост. въ VI кл. Мирнолицкая пл. д. Максимовича № 7. По кафедрѣ государственнаго права, магистръ государ. права *Куплевасскій* Никол. Осип. сост. въ VI кл. Нѣмецкая д. Келлера № 11. По кафедрѣ церковнаго права, магистръ духовной академіи *Остроумовъ* Миха. Андр. Екатеринославская д. № 69. По медицинскому факультету. По кафедрѣ хирургической факультетской клиники, заслуженный ординарный проф. докт. мед. и хирург., директоръ той-же клиники, *Грубе* Вильг. Фед. тайн. сов. Классическій пер. д. № 2. Ординарные профессеры: По кафедрѣ госпитальной хирургической клиники, докт. мед. и директоръ той-же клиники *Зарубинъ* Ив. Кондр. д. с. с. Конторская соб. д. № 3. По кафедрѣ терапевтической факультетской клиники, докт. мед. директоръ той-же клиники *Лашкевичъ* Валеріа. Григ. д. с. с. Екатеринославская д. Егорова № 50. По каф. частн. патологій, докт. мед. *Оболенскій* Ив. Никол. д. с. с. Нѣмецкая соб. д. № 32. По кафедрѣ на-кожныхъ и сифилитическихъ болѣзней, докт. мед. *Бруевъ* Ал-андръ Яков. д. с. с. Екатеринославская д. Ланиной № 29. По кафедрѣ анатоміи, докт. мед. *Вагнеръ* Ив. Карл. ст. сов. Мордвиновскій пер. д. Шишкина № 19. По кафедрѣ патологической анатоміи, докт. мед. *Крыловъ* Владим. Плат. ст. сов. Екатеринославская д. № 30. По кафедрѣ гигиены, докт. мед. *Скворцовъ* Ирин. Полихрон. ст. сов. Ново-Мало-Сумская д. Козлова 17. По кафедрѣ офталмологіи, докт. мед. директоръ офталмологической клиники *Гиршманъ* Леонард. Леоп. ст.

сов. Ново-Мало-Сумская соб. д. № 15. По кафедрѣ медицинской химіи, докт. химіи *Данилевскій* Ал-ндр. Яков. ст. сов. Мало-Нѣмецкая д. Лыскова № 5. По кафедрѣ фармакологіи съ рецептурой, таксикологіей и ученіемъ о минеральныхъ водахъ, докт. мед., секретарь факультета, *Залѣсскій* Никол. Лаврент. ст. сов. Мироносицкая пл. д. Сердюкова № 14. По кафедрѣ систематическаго и клиническаго ученія о душевныхъ и нервныхъ болѣзняхъ, докт. мед. *Ковалевскій* Пав. Ив. к. сов. Михайловская площ. д. № 18. Экстраординарные профессеры: По кафедрѣ гистологіи и эмбриологіи, докт. мед. *Кущинъ* Конст. Захар. с. с. Сумская д. Егорова № 16. По кафедрѣ терапевтической госпитальной клиники, докт. мед., директоръ той-же клиники, *Кузнецовъ* Ал-ндр. Харит. с. с. Сумская д. Рубинштейна № 7. По кафедрѣ оперативной хирургіи докт. мед. *Дудукаловъ* Алекс. Ив. с. с. Михайловская площ. д. соб. д. № 10. По кафедрѣ акушерства и дѣтскихъ болѣзней, докт. мед. *Толочиновъ* Никол. Филип. с. с. Сумская соб. д. № 44. По кафедрѣ хирургической патологіи съ десмургіею докт. мед. *Субботинъ* Мак. Сем. над. сов. Рымарская д. Галкина № 30. По кафедрѣ общей патологіи докт. мед. *Костюринъ* Степ. Дмит. кол. асс. Екатеринославская д. Ланиной № 29. По кафедрѣ діагностики докт. мед. *Ломиковскій* Мих. Мих. сост. къ VI клас. Чириковскій пер. д. Галанова № 4. По кафедрѣ судебной медицины, докт. мед. *Натенко* Феодос. Алекс. Сумская д. Харьк. ун. Сверхштатные экстраординарные профессеры: По кафедрѣ хирургической факультетской клиники, докт. мед. *Подрезъ* Аполин. Григ. кол. асс. Ключковская соб. д. № 20. По кафедрѣ акушерства и гинекологіи, докт. мед. *Ясинскій* Пав. Африк. сост. въ VI кл. Ключ ул. соб. д. № 65. Приватъ-доценты: Для преподаванія химіи, магистръ ъхиміи *Чернай* Никол. Ал-ндр. кол. сов. Дмитров. пер. д. Добротворскаго № 23. Для преподаванія описательной анатоміи, докт. мед. (онъ-же прозекторъ при каф. физиологической анатоміи) *Поповъ* Митроф. Алекс. Рождественская д. Ларионова № 10. Для преподаванія гистологіи, докт. мед. (онъ-же прозекторъ при каф. гистологіи и эмбриологіи) *Кульчицкій* Никол. Конст. (Въ заграничной команд.) Для преподаванія судебной медицины, докт. мед. (онъ-же прозекторъ при каф. судебной медицины) *Оболонскій* Никол. Ал-ндр. (тамъ-же.) Для преподаванія фармакологіи и фармаціи *Чириковъ* Анд. Дмит. тит. сов. Садовая соб. д. № 7. Для преподаванія дѣтскихъ болѣзней, докт. мед. *Пономаревъ* Мих. Діев. над. сов. Контурская д. № 1. Для преподаванія набожныхъ и сифилитическихъ болѣзней, докт. мед. *Парай-Кошицъ* Владис. Игнат. кол. сов. Благовѣщенская д. Третьякова № 18. Для преподаванія дѣтскихъ болѣзней, докт. мед. *Бергъ* Леон. Иероним. тит. сов. Дворянская зд. Дѣтск. больн. Для преподаванія ларингоскопіи, докт. мед. *Шилтовъ* Ал-ндр. Мин. Михайловская площ. д. Сорокина № 8. Для преподаванія эмбриологіи и сравнительной анатоміи, докт. мед. *Кашенко* Никол. Феоф. (Въ загранич. команд.) Для преподаванія нервныхъ и душевныхъ болѣзней, докт. мед. *Оршанскій* Исаакъ Григ. Чернышевская д. Сыщанко

№ 11. Для преподаванія діагностики, докт. мед. (онъ-же врачъ Университета) *Киселевъ* Дмит. Ив. с. с. Черноглазовская соб. д. № 7. Для преподаванія общей патологiи, докт. мед. (онъ-же прозекторъ при каф. общей патологiи) *Высоковичъ* Владим. Конст. Сумская д. Александрова № 66. Для преподаванія отиатрiи, докт. мед. *Брауде* Бенц. Маркус. Екатеринославская ул. д. № 6. Для преподаванія офталмологiи, докт. мед. *Герценштейнъ* Ульрихъ. Николаевская площ. д. Васильевой. Прозекторы: При кафедрѣ физиологической анатомiи, докт. мед. (онъ-же приватъ-доцентъ) *Поповъ* Митроф. Ал-сѣв. с. с. Рождественская ул. д. Ларионова № 10. По кафедрѣ гистологiи и эмбриологiи, докт. мед. (онъ-же приватъ-доцентъ) *Кульчицкiй* Никол. Конст. сост. въ VII кл. (Въ загранич. команд). При кафедрѣ судебной медицины, докт. мед. (онъ-же приватъ-доцентъ) *Оболонскiй* Никол. Ал-ндр. сост. въ VII кл. (То-же). При кафедрѣ общей патологiи докт. мед. (онъ-же приватъ-доцентъ) *Высоковичъ* Владим. Конст. сост. въ VII кл. Сумская ул. д. Александрова № 66. Помощники прозекторовъ: Лекаръ *Бялоусовъ* Ал-сѣй Конст. тит. с. (Въ загранич. командировкѣ). Лекаръ *Алферовъ* Серг. Пет. сост. въ VIII кл. Ярославская ул. д. Аглинцевой № 2. Лекаръ *Моисеевъ* Ал-ндръ Ив. сост. въ VIII кл. Садовая ул. д. Гульсона № 3. Лекаръ *Воскресенскiй* Васил. Фед. сост. въ VIII кл. Старо-Московская ул. д. № 49. Лекаръ *Колосовъ* Ал-ндръ Ал-ндр. сост. въ VIII кл. Троицкiй пер. д. Галактионова № 14. Докт. мед. *Рахимовъ* Ибраг. Рахим. сост. въ VIII кл. Ярославскiй пер. д. Аглинцевой. Сверхштатный помощникъ прозектора лекаръ *Пенскiй* Юл. Роман. сост. въ VIII кл. Мало-Сумская ул. д. Родина. Лаборанты: При фармацевтической лабораторiи провизоръ *Лертцерь* Фед. Егор. Сумская ул. соб. д. № 2. При физиолого-химической лабораторiи магистръ фармацiи *Давидовъ* Дмит. Львов. Здан. Харьк. университет. Ассистенты: При кабинетѣ гигiены лекаръ *Поповъ* Мих. Фед. Конная ул. д. Вознесенской. При кабинетѣ общей патологiи лекаръ *Гуляевъ* Ив. Пет. Здан. Харьк. университет. При психiатрическомъ отдѣленiи лекаръ *Гутниковъ* Зинов. Вас. Тамъ-же. При кафедрѣ врачебной діагностики лекаръ *Зубаревъ* Никол. Никол. Конторская д. Шатуновыхъ № 26. При кафедрѣ нервныхъ и душевныхъ болѣзней лекаръ *Давидовъ* Як. Афанас. Ново-Мало-Сумская д. Литинскаго № 36. При кафедрѣ нервныхъ и душевныхъ болѣзней лекаръ *Яковлевъ* Ал-сѣй Ал-ндр. Михайловская площ. д. Коростовцевой. При кафедрѣ хирургической патологiи лекаръ *Алексеевъ* Оома Конст. Петровскiй пер. д. Голева. При кафедрѣ кожныхъ болѣзней *Целицо* Пет. Леонт. Здан. университет. Ординаторы факультетскихъ клиникъ: Хирургической: *Тринклеръ* Никол. Пет. сост. въ VIII кл. Здан. Харьк. университет. *Филипповъ* Никол. Никол. сост. въ VIII кл. Тамъ-же. Сверхштатные: *Говсневъ* Лаз. Аким. сост. въ VIII кл. Тамъ-же. *Дракинъ* Ив. Никол. сост. въ VIII кл. Тамъ-же. Терапевтической: *Свѣтухинъ* Мих. Ив. сост. въ VIII кл. Тамъ-же. *Акименко* Никол. Семен. сост. въ VIII кл. Мало-

Нѣмецкая соб. д. № 4. *Клементьевъ* Яв. Игнат. сост. въ VIII кл. Екатеринославская д. Рубенко № 54. *Даниловъ* Ил. Ил. сост. въ VIII кл. Здан. университет. *Филипсъ* Ал-ндръ Юл. сост. въ VIII кл. Тамъ-же. *Туранскій* Фед. Вас. сост. въ VIII кл. Тамъ-же. *Власенко* Макс. Яков. сост. въ VIII кл. Тамъ-же. Акушерской: *Федоровъ* Плат. Никол. сост. въ VIII кл. Харинскій пер. д. Раапъ № 10. *Сильванскій* Ал-ндръ Ив. сост. въ VIII кл. Тамъ-же. Сверхштатные: *Мироновъ* Матв. Макс. сост. въ VIII кл. Нетеченская соб. д. № 32. *Данилевскій* Мих. Яков. сост. въ VIII кл. Сумская д. Палюты № 40. *Фуксъ* Борисъ Юсел. сост. въ VIII кл. Харинскій пер. д. Раапъ № 10. Офтальмологической: *Гагаринъ* Никол. Вас. въ VIII кл. Глазн. клин. Сверхштатные: *Тарсаидзе* Григор. Ал-ндр. сост. въ VIII клас. Тамъ-же. *Прокопенко* Пет. Пет. сост. въ VIII кл. Нѣмецкая ул. д. Иконниковой № 6. *Сегаль* Сав. сост. въ VIII клас. Глазная клиника. *Дюковъ* Евгр. Яков. сост. въ VIII кл. Тамъ-же. Госпитальныхъ клиникъ: Хирургической: *Никитскій* Ал-сѣй Никол. сост. въ VIII кл. Здан. Университета. Сверхштатные *Герцоги* Серг. Владим. сост. въ VIII кл. Тамъ-же. Терапевтической: *Масловскій* Ал-ндр. Никол. сост. въ VIII кл. Тамъ-же. Сверхштатные: *Синельниковъ* Дмит. Ив. сост. въ VIII кл. Тамъ-же. *Рахманиновъ* Никол. Ив. сост. въ VIII кл. Тамъ-же. *Трахтенбергъ* Моис. Срул. сост. въ VIII кл. Тамъ-же.

Библиотека университета, библиотекарь *Баляснѣй* Яв. Осип. стат. сов. Большая Панасовка д. Жукова. Помощники библиотекаря: (онъ-же управляющій Университетскою типографіей) *Засядко* Демент. Ив. в. сов. Здан. Университ. *Клюшниковъ* Ал-ндр. Андр. сост. въ VIII кл. Бадарская д. № 5. *Сокальскій* Пет. Ив. сост. въ VIII кл. Садово-Буликовская д. Ольховскаго № 13. *Федосъевъ* Вас. Ив. сост. въ VIII кл. Мало-Гончаров. д. Корнѣевской. Инспекторъ студентовъ *Алякритскій* Никол. Ив. сост. въ V кл. Дмитріевскій пер. д. № 22. Помощники инспектора студентовъ: *Разинкинъ* Ив. Роман. кол. рег. Большая Москалевская д. Полуехтова. *Гаркушевскій* Дав. Фед. в. р. Старо-Московская д. Сабо № 55. *Ульрихъ* Мих. Федор. сост. въ VIII кл. Искринская соб. д. Секретари: Совѣта—*Ильинскій* Мих. Ил. в. а. Старо-Московская д. Чайковской № 12. Правленія—*Акопенко* Фед. Григ. тит. с. Булгаковскій пер. д. Шведова № 3. По студенческимъ дѣламъ—*Разинкинъ* Никол. Роман. сост. въ VIII кл. Ключковская д. Кобозева № 5. Бухгалтеръ правленія *Вовченко* Ал-ндр. Пет. в. а. Конторская д. Мясницкой № 60. Казначей университета *Коптевъ* Ив. Пет. Мѣщанская соб. д. № 15. Экзекуторъ университета *Богдановичъ* Григ. Самойл. в. а. Здан. Университ. Помощникъ настоятеля университетской церкви *Кіаницинъ* Фед. Ник. Заиковская соб. д. № 80. Архитекторъ университета *Шпигель* Альфр. Карл. сост. въ IX кл. Дача бывшая Богомолова. Архивариусъ университета *Жуковъ* Ром. Ив. в. сек. Москалевка Сирохинская ул. д. № 16. Смотритель клиникъ *Скабичевскій* Яв. Пет. в. сек. Здан. Университ. Управляю-

щій университетскою аптекою провизоръ *Геттихъ* Никол. Петр. к. сек. Садовая д. Чирькова № 7. Письмоводитель при медицинскомъ факультетѣ *Богдановичъ* Серг. Григ. сост. въ X кл. Здан. университет. Механикъ при университетѣ *Эдельбергъ* Ал-ндръ Никол. сост. въ XIV кл. Московская д. Харьковскаго Университ. Механикъ при астрономической лабораторіи *Деревянко* Владим. Никол. Веселый п. соб. д. Садовникъ при ботаническомъ садѣ *Гюнтеръ* Рих. Фридр. Университетскій садъ. Діаконъ Университетской церкви *Лободовскій* Фед. Андр. Рыжовскій пер. д. № 4. Фельдшеры клиникъ: при хирургической *Воробьевъ* Мих. Филип. Занковская соб. д. № 82. *Кампанъ* Ив. Терент. Петинская соб. д. При терапевтической *Бужинскій* Ццм. Пав. Здан. Университ. *Чудновъ* Афанас. Григор. Тамъ-ж. При офтальмологической *Поповъ* Андр. Ефим. Здан. Университ. При врачѣ студентовъ *Прокопенко* Пет. Ал-ндр. Нѣмецкая д. Иконниковой № 6.

Харьковскій Практическій Технологическій Институтъ.

Директоръ Института и проф. механики *Кирпичевъ* Викт. Львов. д. с. с. Профессоръ механики *Альбицкій* Вас. Ив. к. а. Профессоръ химіи *Пономаревъ* Ив. Михайл. состоящ. въ V кл. Адъюнктъ проф. физики *Погорьлко* Ал-ндр. Конст. кол. сов. Адъюнктъ проф. химической технологіи *Гемиліанъ* Валерій Ал-ндр. сост. въ VI кл. Въ зданіи Технол. института. Законоучитель *Добровольскій* Вас. Ник. Нѣмецкая ул. церк. д. Преподаватели: Механики и черченія *Гречаниновъ* А-сѣй Вас. сост. въ VII кл. Въ зданіи Тех. инст. Начертательной геометріи, технологіи метал. и черченія *Латышевъ* Григ. А-сѣев. сост. въ VII кл. Чеботарск. у. д. Разоренева № 6. Практич. механики и черченія *Предтеченскій* А-сѣй Ив. н. с. Черноглазовск. ул. д. Платонова. Черченія *Мухачевъ* Пет. Мат. сост. въ VII кл. Примѣровская ул. д. Горбаневой № 23. Рисованія и архитектур. черченія *Нѣмкинъ* Вл-миръ Христ. к. сек. Конная ул. д. Дурасова № 14. Архитектурнаго проектированія *Хрусталева* Вл-миръ Вас. гражд. инж. Грековская ул. д. № 14. Аналитической механики *Ляпуновъ* Ал-ндр. Мих. к. сек. Екатеринославская ул. д. № 39. Аналитической геометріи *Андреевъ* Констан. Алексѣ. стат. сов. Ново-Мало-Сумская ул. д. № 39. Дифференціального и интегрального исчисленій *Тихомадрицкій* Мат. Ал-ндр. стат. сов. Ново-Мало-Сумская ул. д. Гиришмана № $1\frac{3}{5}$. Интегрального исчисления *Ковальскій* Мат. Ѳеодор. стат. сов. Михайловская площ. д. Чапкиной № 17 кв. № 1. Минералогіи и геогнозіи *Гуровъ* Ал-ндр. Вас. магис. геологіи и минералогіи. Благовѣщенская ул. д. 12. Геодезіи *Левичкій* Григ. Вас. надв. сов. Астрономическая обсерваторія въ Университет. саду. Архитектуры, строительнаго искусства *Ловцовъ* Мих. Ив. гражд. инж. Большая Панасовка д. № 40. Анатоміи и физиологіи растений *Реймардъ* Людв. Вас. к. сов. Ключковская ул. въ Ботаническомъ саду. Металлургіи *Мевіусъ* Апол. Ѳеодор. стат. сов. Кон-

ная ул. д. Щербаненка № 8. Проектирование по архитектурѣ *Загоскинъ* Серг. Иллѣодор. Зміевская ул. д. Ушинской. Химіи *Чернай* Никол. Ал-ндр. к. сов. Дмитріевская ул. д. Добротворскаго. Иностран-ныхъ языковъ: Нѣмецкаго *фонъ-Труартъ* Ал-ндр. Эрнест. над. сов. Рождественская ул. гостиница Франція. Французскаго. *Шено* Фрац. Матвѣев. кол. асс. Рымарская ул. д. Еремеева № 20. Англійскаго *Даунсъ* Гульсонъ Вильгел. состоящ. въ VIII клас. Старо-Кладби-щенская ул. д. № 27. Лаборантъ при химической лабораторіи *Жуковъ* Ив. Діомид. состоящ. въ IX кл. Библіотекаръ *Семенчиновъ* Макар. Лук. сост. въ VIII кл. Помощникъ инспектора 1. *Стихий* Пет. Дмитр. над. сов. 2. *Воронцовъ-Вельяминовъ* Ал-ндр. Никол. тит. сов. Всѣ въ зданіи технологическаго института. 3. *Раевскій* Ив. Пав. сост. въ VII кл. Подгорная ул. д. Терновской № 7. Дѣло-производитель *Шаталовъ* Мих. Ѳедор. над. сов. II. д. помощника дѣлопроизводителя *Браиловскій* Ив. Ал-ндр. сост. въ IX кл. Бухгалтеръ *Васильевъ* Ив. Льв. кол. асс. Всѣ въ зданіи технологическаго института. Помощникъ бухгалтера *Савиновъ* Пет. Виктор. кол. р. Ветеринарная ул. д. Распоповой № 13. Смотритель зданій *Краковскій* Ант. Вас. отс. капит. Въ зданіи Технологическаго института. Исполняющій обязанности архитектора *Биркинъ* Никол. Никол. подполков. воен. инж. Нѣмецкая ул. д. Рейпольской № 57. Врачъ *Барабашовъ* Пав. Никол. сост. въ VII кл. Рымарская ул. д. № 3. Фельдшеръ *Липскій* В-мир. Яков. неим. ч. Въ зданіи технологическаго института.

Харьковскій Ветеринарный институтъ.

(Сумская ул., № 35.)

Директоръ Харьковскаго ветеринарнаго института, ординарный профессоръ общей патологіи и эпизоотологіи съ ветеринарною полиціею *Раевскій* Аркад. Ал-ндр. ст. сов. Въ зданіи института. Заслуженный профессоръ богословія *Добротворскій* Вас. Ив. протоіер. Дмитріевская улица собст. домъ № 23. Ординарный профессоръ частной патологіи и терапіи и завѣдывающій терапевтическою клинкою *Гордѣевъ* Пет. Андре. с. с. Сомовскій пер. д. Трофимовской № 10. Ординарный профессоръ зоотоміи *Ганинъ* Митроф. Степ. д. с. с. Ветеринарная ул. д. № 16. Ординар. проф. зоологіи *Степановъ* Пав. Тихон. д. с. с. Садово-Куликовская ул. соб. д. № 12. Ординар. проф. физики и физической географіи *Шимковъ* Андр. Пет. д. с. с. Конторская ул. соб. д. № 11. Ординар. проф. химіи *Лагермаркъ* Германъ Ив. стат. сов. Бисеревская ул. соб. д. Ординар. проф. фармакологіи съ рецептурой *Зальтскій* Никол. Лаврент. стат. сов. Мирносицкая площ. д. Сердюковой. Ординар. проф. общей гігіены *Скворцовъ* Ирин. Полихроніев. стат. сов. Ново-Мало-Сумская ул. д. № 17. Экстраординар. проф. патологической анатоміи *Остапенко* Ал-ндр. Петр. в. сов. Ивановская ул. соб. д. № 33. Экстраординар.

проф. физиологін *Данилевскій* Вас. Яков. сост. въ V кл. Рымарская ул. д. Зеленскаго № 4. Экстраординар. проф. гистологін *Кучинъ* Конст. Захар. стат. сов. Сумская ул. д. Егорова № 16. Доцентъ сельскаго хозяйства и скотоводства съ діететикой *Павловичъ* Люціанъ Осипов. стат. сов. Садово-Куликовская ул. д. Вольнера. Доцентъ оперативной хирургіи и топографической анатоміи *Садовскій* Ив. Мих. тит. сов. Въ зданіи Ветеринарнаго института. Большая Сумская ул. Проекторъ зоотоміи *Новопольскій* Вас. Федор. стат. сов. Уг. Ключковской ул. и Грековскаго пер. соб. д. Помощникъ прозектора зоотоміи *Поповъ* Федоръ Тимоф. ветеринар. врачъ неим. ч. Ново-Мало-Сумская ул. д. Покровскаго № 8. Приватъ-доцентъ фармакогнозін и фармаціи *Дивидовъ* Дмитр. Львов. магистръ фармаціи. Сумская ул. д. Колесниченко № 70. Провизоръ фармаціи *Филипсъ* Эмилій Филии. неим. ч. на Мало-Основкѣ д. Семененко № 2. Ассистентъ терапевтической клиники *Вашкевичъ* Филииъ Устин. ветеринар. врачъ. Въ зданіи института. Сумская ул. Ассистентъ хирургической клиники *Захаровъ* Пав. Ал-ндр. ветеринар. врачъ. Тамъ-же. Лаборантъ общей патологін и эпизоотологін *Резанцевъ* Никол. Влад. ветеринар. врачъ. Черноглазовская ул. д. Щелкова. Лаборантъ химіи *Слоновскій* Филиціанъ Антон. г. сек. Богуновскій пер. д. Телешовой № 11. Инспекторъ студентовъ *Карповъ* Вас. Парфен. над. сов. Б. Москалевская ул. д. Сукачевой № 72. Экзекуторъ и казначей *Макаровскій* Яковъ Мих. в. а. Въ зданіи института, Сумская ул. И. д. бухгалтера и писмоводителя *Орловъ* Ив. Ив. неим. ч. Ивановская ул. д. № 21. Преподаватель закона Божія фельдшер. ученикамъ *Ивановъ* Панкр. Дмитр. свящ. Нѣмецкая ул. соб. д. № 25. Учитель русскаго языка и аріем. для фельдшерскихъ учениковъ *Иглинъ* Ив. Тихон. неим. ч. Въ зданіи уѣзднаго училища, Б. Сумская ул. № 34. Врачъ для студентовъ *Марчевскій* Никол. Евген. Садово-Куликовская ул. д. Вольнера.

Первая Харьковская гимназія.

(Старо-Московская ул.)

Директоръ гимназіи (клас. настав. VIII класса) *Тихоновичъ* Полнк. Вас. д. с. с. магистръ классическ. словесности. Нѣмецкая ул. д. Тихоновича № 31. Инспекторъ гимназіи (класн. настав. VII класса) *Шандори* Августъ Степ. с. с. Въ зданіи гимназіи. Законоучитель *Солнцевъ* Пав. Ал-ндр. протоіер. Дворянская набережная д. Туниба № 7. Преподаватель русскаго яз. и словесности (клас. настав. V класса) *Лунда* Мих. Дмитріев. кол. сов. Конторская ул. д. Брайловскаго. Преподаватель русскаго и латинскаго языковъ (классный наставникъ I класса и бібліотекарь гимназіи) *Высоцкій* Мих. Ив. кол. асс. Нечеченская ул. д. Келеберды. Преподаватель древнихъ языковъ *Шероцкій* Анд. Ив. кол. сов. Мало-Гончаровская ул. д. Шероцкихъ № 3. Преподаватель древнихъ языковъ (классный наставникъ III класса и воспитатель пансіона) *Клопотовскій* Ал-ндр. Августин. кол. сов.

Газовая ул. д. Иванова № 49. Преподаватель древнихъ языковъ *Межлаукъ* Ив. Март. сост. VIII въ классѣ. Рымарская ул. д. Шафоростова № 17. Заслуженный преподаватель математики (классный наставникъ VI класса и секретарь педагогическаго совѣта) *Шейдтъ* Ип. Конст. с. с. Нѣмецкая ул. д. Дистерло № 8. Преподаватель математики и физики (классный наставникъ II класса и воспитатель пансіона) *Грузинцевъ* Алексѣ. Пет. с. с. Каплуновская ул. д. Тарановой. Заслуженный преподаватель исторіи и географіи (клас. наставникъ IV класса) *Прокоповичъ* Ив. Констан. с. с. Михайловская площ. д. Водзиводскаго № 16. Преподаватель нѣмецкаго языка *Дидрихсонъ* Карлъ Вас. с. с. Куликовская ул. соб. д. № 13. Преподаватель французскаго языка *Аксеновъ* Митроф. Семен. сост. въ VIII клас. Старо-Московская ул. д. Стрѣльникова № 9. Учитель русскаго языка и ариѳметики и классный наставникъ приготовительнаго класса *Ивановъ* Ал-андр. Вас. кол. асс. Кузнечная ул. д. Смирнова № 6. И. д. воспитателя пансіона *Шандори* Пет. Степ. австрійс. под. Въ зданіи гимназій. Учитель чистописанія, черченія и рисованія *Герасименко* Пав. Пет. кол. сов. Уголь Михайловской ул. и Аптекарскаго пер. д. Сергѣева № 4. Учитель танцевъ *Колупаевъ* Порф. Влад. Куликовская ул. соб. д. № 4. Учитель гимнастики *Иваниковъ* Мих. Леонт. фельдфебель. Грековская ул. д. Янковскаго № 13. Помощникъ классныхъ наставниковъ и учитель пѣнія *Семеновъ* Вас. Пет. кол. сек. Петенская ул. д. Матвѣева № 16. Помощникъ классныхъ наставниковъ *Сушкевичъ* Мих. Ив. кол. асс. Булгаковскій пер. д. Кочетовой № 1. Врачъ гимназій *Стефановичъ-Севастьяновичъ* Мих. Мих. д. с. с. Старо-Московская ул. соб. д. № 20. Письмоводитель и бухгалтеръ гимназій *Карташевскій* Як. Семен. кол. сек. Чеботарская ул. д. Карташевскаго № 35. Экономъ пансіона *Нагибинъ* Вас. Никол. Въ зданіи гимназій.

Вторая Харьковская гимназія.

(Благовѣщенская площ.).

Директоръ гимназій *Одарченко* Никол. Филин. с. с. Чеботарская ул. д. Ламехова № 42. Инспекторъ гимназій *Гоуштыцкій* Ив. Осип. н. с. Въ зданіи 2 Харьк. гимназій. Законоучитель *Ильяшевъ* Анол. Захар. свѣщ. Благовѣщенская площ. д. церк. Благовѣщенія. Преподаватели: Латинскаго языка *Михайловъ* Ал-андр. Осип. с. с. Конторская ул. соб. д. Русскаго языка: *Халанскій* Мих. Георгіев. сост. въ VIII кл. Нѣмецкая ул. д. Катериничъ № 65. *Знаменскій* Леонидъ Вас. к. а. Мироносицкая площ. д. Зарицкаго № 17. Древнихъ языковъ: *Дербушевъ* Владим. Степ. к. а. Тюремная площ. д. Скоробогатовой. *Рудневъ* Никол. Ал-андр. н. с. Екатеринославская ул. д. Джунковскаго. Математики: *Шшукаревъ* Ив. Дмит. в. а. Старо-Московская ул. д. Корзюкова № 28. *Синяковъ* Герм. Афанас. к. а. (онъ же воспитатель при пансіонѣ). Кладбищенская ул. д. Таранова. Исто-

рин и географіи *Федотовъ* Конст. Мих. к. а. Екатеринославская ул. д. Пашкова. Нѣмецкаго языка *Клейнъ* Мих. Мих. (по найму). Цыганская ул. д. Беккера № 6. Французскаго языка *Шено* Францъ Матв. н. с. Рымарская ул. д. Еремеева № 20. Русскаго языка и ариметики въ приготовительн. клас. *Миловановъ* Никол. Владим. тит. сов. Сорокинскій пер. соб. д. Чистописанія *Вшетечка* Альфр. Алойзов. иностранецъ (по найму). Подгорная ул. д. Фенина № 2. Воспитатели: *Введенскій* Георг. Ив. тит. с. Грековская ул. д. Крапивной № 7. *Шишкинъ* Мих. Ив. дворян. (по найму). Старо-Московская ул. д. Попова. Помощники классныхъ наставниковъ: *Рудневъ* Евген. Ал-ндр. тит. с. Конторская ул. д. Евренновой № 76. *Бьлогорскій* Пет. Ив. к. сек. Лопанскій пер. д. Литвинова. *Соколовъ* Владим. Ал-сѣв. дворянинъ (по найму). Сѣриковскій пер. д. Иванова № 3. *Эркманъ* Як. Христіан. иностранецъ. Екатеринославская ул. д. Карповича № 53. Письмоводитель и бухгалтеръ *Онопrienко-Шелковій* Терен. Симон. к. а. Благовѣщенская ул. д. Тимченко. Врачъ (по найму) *Киселевъ* Дмит. Ив. к. сов. Черноглазовская ул. соб. д. Экономъ (по найму) *Гинце* Ив. Карл. Въ зданіи 2 Харьков. гимназій.

Третья Харьковская гимназія.

(Мало-Сумская ул., № 7.).

Директоръ гимназій *Бьлиукиій* Карлъ Яков. с. с. Въ зданіи гимназій. Мало-Сумская д. Харинной № 7. Исп. обяз. инспектора *Алексневъ* Мих. Вас. с. с. Нѣмецкая ул. д. Жилинскихъ № 71. Преподаватели: Русскаго яз. и словесности *Гутниковъ* Дмит. Вас. к. сов. Скрипницкая ул. д. Ромашевой № 3. Древнихъ языковъ: *Успенскій* Леон. Ив. к. а. Мордвиновскій пер. д. Ветухова № 23. *Манштейнъ* Серг. Андр. сост. въ VIII кл. Дѣвичья ул. д. Усова № 2. *Шеферъ* Фед. Андр. сост. въ VIII кл. Рымарская ул. д. Толмачевой № 4. Математики *Маевскій* Андр. Вас. н. с. Подгорная ул. д. Зилина № 5. Математики и физики *Рудневъ* Пет. Мат. н. с. Мало-Нѣмецкая ул. д. бывший Янковича. Исторіи и географіи *Дубяга* Никол. Мих. сост. въ VIII кл. Конторская ул. д. Саатчи № 32. Французскаго языка *Левенштейнъ* Фед. Леонт. с. с. Нѣмецкая ул. д. Келлера № 11. Нѣмецкаго языка *Ирмеръ* Герм. Юльев. сост. въ VIII кл. Рыбная ул. д. Власова № 20. Приготовит. класса *Хмьльничикий* Ив. Григор. сост. въ XII кл. Ново-Мало-Сумская д. Ивановыхъ. Чистописанія и рисованія *Дмитріевъ* Ал-сѣй Дмит. н. с. Сумская ул. д. Григорьева. Законоучитель *Павловъ* Тимоф. Семен. протоіер. Сумская ул. соб. д. Помощники классныхъ наставниковъ: *Гончаровъ* Прокоф. Матв. сост. въ X кл. Мало-Сумская ул. д. Харинной № 5. *Макаровскій* Никан. Мих. Одоевскій пер. д. Разумова № 3. И. д. письмоводителя гимназій *Кюльцъ* Владим. Ал-ндров. Мало-Сумская ул. д. Харинной № 5. Врачъ гимназій *Вышинскій* Левъ Мих. к. а. Рождественскій пер. собст. домъ.

Харьковское Реальное училище.

(Старо-Московская улица.).

Директоръ училища *Шиховъ* Вас. Вас. ст. с. Възданіи Харьков. реального училища. Исполняющій обязанности инспектора *Головинъ* Никандръ Ив. кол. сов. Конная у. д. Кудрявцева № 33. Законоучитель *Любарскій* Анд. Матв. свящ. Куликовская у. соб. д. № 27. Учитель русскаго языка *Шевченко* Никифоръ Евтропьев. с. с. Михайловская площ. д. № 9. Учитель русскаго языка *Скиндеръ* Ишпол. Ишпол. над. сов. Театральный пер. соб. д. № 15. Учитель нѣмецкаго языка *Крюгеръ* Эмилій Людвиг. сост. въ VIII классѣ. Аптекарскій пер. д. № 8. Учитель нѣмецкаго языка *Трентовіусъ* Георг. Федор. Петинская у. д. № 15. Учитель французскаго языка *Верховскій* Пав. Мих. сост. въ VIII классѣ. Аптекарскій пер. д. № 8. Учителя математики, механики и черченія: *Анитовъ* Ал. ндр. Пет. над. сов. Старо-Московская у. Астахова. д. № 33. *Проскурниковъ* Ник. Вас. сост. въ VIII классѣ. Зміевская у. соб. д. № 24. *Самецкій* Рафаил. Никол. сост. въ VIII классѣ. Николаевская у. д. № 9. *Троицкій* Пет. Петр. над. сов. Ново-Мало-Сумская, д. Покровской № 8. *Александровскій* Владим. Петр. сост. въ VIII кл. Садово-Куликовская д. № 22. Учитель анатомической химіи и химической технологіи *Чернай* Никол. Ал. ндр. к. сов. Дмитріевская у. д. Добротворскаго. Учитель спеціальныхъ наукъ *Михаловскій* Болес. Георг. ст. сов. Зміевская у. д. Ушинскаго № 8. Учитель коммерческихъ наукъ *Ананъинъ* Пав. Ив. кол. сов. Михайловская у. д. Бѣликовой № 42. Учитель естеств. исторіи *Рейнгардъ* Владим. Вас. к. а. Конторская у. д. Холявиной № 8. Учитель естественной исторіи и физики *Соколовъ* Владим. Пет. сверхшт. преподават. Куликовская у. д. № 27. Учитель рисованія *Безперчій* Дмит. Ив. ст. сов. Садовая у. соб. д. Сверхштатный учитель исторіи и географіи *Левитскій* Афан. Ив. к. сек. Искринская у. д. Массонъ № 24. Учитель французскаго языка *Лефевръ* Бонифац. Ромуал. сост. въ VIII классѣ. Ново-Чернышевская д. № 15. Помощники классныхъ наставниковъ: *Успенскій* Пав. Никол. т. сов. Сергѣевская у. соб. д. № 2. *Фаберъ* Фед. Ив. к. сек. Вознесенскій скверъ д. Калниченко № 7. *Федоровъ* Конст. Анд. сост. въ X классѣ. Михайловская у. д. Найденова № 39. Докторъ при училищѣ *Георгизонъ* Серг. Пав. сост. въ VIII классѣ. Конная у. д. № 13. Лаборантъ при химической лабораторіи *Демьяненко* Пав. Фед. сост. въ X классѣ. Кузинская у. д. Хижнякова. Письмоводитель при училищѣ *Денисенко* Никол. Яков. сост. въ X классѣ. Кацарская у. д. № 9.

Харьковская прогимназія.

(Рыбная улица.).

Инспекторъ прогимназіи *Максимовичъ* Филим. Конст. ст. сов. Мѣщанская у. д. Додеровича № 12, кв. № 1. Законоучитель пригот.

клас. *Петровскій* Степ. Ив. свящ. Троицкій пер. д. Троицкой церк. № 5, кв. № 2. Законоучитель проч. кл. *Лашенковъ* Никол. Алексѣ. свящ. Троицкій пер. д. Троицкой веревки № 5, кв. № 1. Учитель математики *Косенко* Мих. Семен. ст. сов. Дворянская у. соб. д. № 12. Учитель древнихъ языковъ *Олевинскій* Кшир. Пет. к. сов. Московская у. д. Муравьева № 23, кв. № 1. Учитель русскаго яз. *Смирнскій* Анд. Осип. над. сов. Булгаковскій пер. д. Шведова № 3, кв. № 5. Учитель исторіи и географ. *Гинце* Генрихъ Эдуард. кол. ас. Ново-Мало-Сумская д. Покровскаго, № 8, кв. № 2. Учитель французскаго яз. *Озле* Францъ Данил. сост. въ VIII кл. Мало-Нѣмецкая ул. д. Лысикова № 5, кв. № 1. Учитель пригот. кл. арнем и русск. яз. *Чириковъ* Ив. Сергѣев. кол. ас. Черноглазовская у. д. Киткевича № 5. Помощникъ кл. наставн. *Тунникъ* Ив. Дмитр. кол. сек. Дворянская набер. д. Туника № 7, кв. № 6. Учитель чистописанія *Плошниковъ* Митроф. Феоктис. над. сов. Конторская ул. д. Пащенко-Трипкина № 12, кв. № 20. Врачъ прогимназій *Пономаревъ* Мих. Діев. кол. сов. Конторская у. д. Оболенскаго № 1, кв. № 1.

Харьковская Маріинская женская гимназія съ приготовительнымъ и 8-мъ дополнительными классами.

(Рымарская улица, № 11).

Почетительный совѣтъ: Предсѣдатель *Гиршманъ* Леонард. Леопол. с. с. Ново-Мало-Сумская ул. соб. д. Члены: *Бѣлицкий* Карл. Яковл. директоръ 3-й кл. гимназій стат. сов. Мало-Сумская ул. д. Хариной № 7. *Медшицъ* Юлія Петр. начальница гимназій. Рымарская ул. Въ зданіи гимназій. *Харина* Ал-ндра Гаврил. жена надв. сов. Харинскій пер. соб. д. *Фесенко* Марія Никол. жена Харьк. город. головы. Сумская ул. соб. д. *Щелковъ* Вл-миръ Петр. к. а. Черноглазовскій пер. соб. д. *Акименко* Сем. Михайл. Мало-Нѣмецкая ул. соб. д. № 4. *Егорьевъ* Ал-ндр. Мих. к. а. Екатериносл. ул. соб. д. № 10. *Госманъ* Ив. Карл. к. сов. Сумская ул. соб. д. № 76. Педагогическій совѣтъ: Предсѣдатель *Бѣлицкий* Карлъ Яковл. Мало-Сумская ул. д. Хариной № 7. Члены: *Медшицъ* Юлія Петр. начальница гимназій. Рымарская ул. Въ зданіи гимназій. Преподаватели Закона Божія: *Буткевичъ* Тимое. Ив. свящ. Ковный пер. № 4. *Щелкуновъ* Андр. Георг. протоіер. Сомовскій пер. соб. д. № 16. Исторіи *Надлеръ* Вас. Карл. д. с. с. Ключковская ул. д. Семенихина № 29. Педагогики: *Страховъ* Никол. Никол. кол. сов. Въ зданіи Духовной семинаріи. Русскаго языка: *Гутниковъ* Дмитр. Вас. к. сов. Скрышницкая ул. д. Ромашовой № 3. *Линда* Мих. Дмитр. надв. сов. Конторская ул. д. Браиловскихъ № 3. Физики *Рудневъ* Пет. Матв. над. сов. Театральная площ. д. Трушева. Математики: *Маевскій* Андр. Вас. надв. сов. Подгорная ул. д. Терновской № 7. *Федоровскій* Дмитр. Ал-ндр. сост. въ VIII кл. Дѣвичья ул. д. протоіерея Федоровскаго № 6. *Хмѣльницкій* Ив. Григ. сост. въ XII кл. Ново-Мало-Сумская, д. Ивановой. Естественной исторіи и геогра-

фин *Залтсскій* Конст. Лаврент. Сомовскій пер. д. Залтсской № 5. Исторіи *Дубяга* Ник. Мих. сост. въ VIII кл. Конторская ул. д. Сатчи № 32. Французскаго языка: *Шено* Францъ Матв. в. а. Рымарская ул. д. Еремѣева № 22. *Лефевръ* Бонифац. Ромуал. Ново-Чернышевская, д. Пархоменко № 15. Нѣмецкаго языка: *Ирмеръ* Германъ Юльев. сост. въ VIII класс. Рыбная ул. д. Власова № 20. Рисованія *Дмитріевъ* А-сѣй Дмитр. надв. сов. Сумская ул. д. Григорьева № 16. Пѣнія *Реймерсъ* Карль Петр. Сумская ул. д. О'Дель № 58. Преподавательницы: Русскаго языка: *Медвѣдева* Софія Ал-ндр. Рымарская ул. д. Толмачевой № 5. Географіи: *Кузнецова* Елисавет. Харитонов. Сумская ул. д. Рубинштейна. Исторіи: *Тимовеева* Анна Ѳедор. Ветеринарная ул. д. Красицкаго № 19. Французскаго языка: *Левандовская* Вѣра Африкан. Скрышницкая ул. д. Анадрузскаго № 6. Нѣмецкаго языка: *Грудзинская* Марія Ал-ндр. Рымарская ул. д. Шагаева № 3. Чистопиенія *Ганнотъ* Марія Никол. Чернышевская ул. д. Цыгаревой № 8. Приготовительнаго класса *Панкратьева* Екатер. Андр. Конторская ул. д. Тарновской № 8. *Булыгина* Анфиса Павлов. Куликовская ул. д. Панченка № 2. Рукодѣлія *Карпъ* Елена Мартын. Клочковская ул. Шепеленка № 58. Музыки *Яворская* Анна Антон. Рымарская ул. д. Ананьева № 7. Надзирательницы: *Песоцкая* Марія Констан. Скрышницкая ул. д. Павловской № 10. *Апарина* Елисавет. Петр. Скрышницкая ул. д. Анадрузскаго № 6. *Пакина* Юлія Алекс. Клочковская ул. Рогатинскій пер. д. Неймана № 17. *Труханова* Любовь Васил. Рымарская ул. д. Ананьева № 7. *Медвѣдева* Вѣра Ал-ндр. Рымарская ул. д. Толмачева № 5. *Купріянова* Марія Ал-ндр. Б. Панасовка соб. д. № 12. *Зимовская* Елисавет. Никол. Мало-Мѣщанская ул. д. Полюты. Врачъ *Масалитиновъ* Ал-ндр. Григ. Университетская ул. д. Пашенка-Тряпкина.

Вторая Харьковская женская гимназія.

(Вознесенскій скверъ).

Попечительный совѣтъ: Предсѣд. попечит. совѣта *Щелковъ* Ив. Петр. д. с. с. Садовая ул. д. № 14. Члены совѣта: *Шимковъ* Андр. Петр. д. с. с. Конторская ул. соб. д. № 11. *Стояновъ* Андр. Ник. д. с. с. Б. Панасовка соб. д. *Шиховъ* Вас. Васил. стат. сов. Зданіе Харьк. Р. учил. *Кульшинъ* Тимоф. Стенан. 2 гил. куп. Столярный пер. д. № 5. *Егорьевъ* Ал-ндр. Михайл. Екатеринослав. ул. соб. д. № 10. *Саввичъ* Анна Никол. Зданіе 2 Харьковск. женской гимназій. Педагогическій совѣтъ: Предсѣдат. педагогич. совѣта *Шиховъ* Васил. Вас. с. с. Зданіе Реальн. училища. Начальница гимназій *Саввичъ* Анна Никол. Зданіе гимназій. Законоучители: *Федоровскій* Ал-ндр. Ал-ндр. протоер. Дѣвичья ул. соб. д. № 6. *Любарскій* Андр. Мат. свящ. Куликовская ул. соб. д. № 27. Учительница русскаго языка *Распопова* Нина Михайл. Ветеринарная ул. д. № 9. Учительницы ариѳметики: *Муравьева* Марья Максим. Савельевскій пер. д. № 23. *Щалкова*

Анна Ив. Садовая ул. соб. д. № 14. *Финогенова* Елена Никол. Булгаковский пер. д. № 3. Учительницы географин: *Иванова* Ал-ндра Дмит. Чернышевская ул. д. Раевского № 6. *Карякина* Елисавет. Алшолон. Ветеринарная ул. д. № 28. Учительница чистописанія *Шитковская* Марья Ильин. Рогатинскій пер. д. № 11. Учител. руководѣлія *Серебренникова* Юлія Васил. Сумская ул. д. Капшель № 21. Учит. нѣмецкаго языка *Винклеръ* Дарья Михайл. Николаевская ул. д. № 11. Учит. французскаго языка *Остроумова* Екатер. Ал-ндр. Римарская ул. д. № 20. Учител. рисованія *Раевская* Марья Дмитр. Чернышевская ул. соб. д. № 6. Учител. приготовит. класса *Георгизонъ* Лидія Конст. Конная ул. д. № 13. Учит. исторіи *Курносова* Марья Мих. Ключковская ул. д. № 16. Учители: Учитель русскаго языка и словесн. *Скиндеръ* Ип. Испол. н. с. Театральный пер. соб. д. № 15. Учитель педагогики *Страховъ* Никол. Никол. к сов. Въ зданіи духовной семинаріи. Учители математики: *Проскурниковъ* Никол Вас. сост. въ VIII кл. Зміевская ул. соб. д. *Назаревскій* Яв. Ал-ндр. Примѣровская ул. соб. д. № 21. *Самейкій* Рафаилъ Никол. сост. въ VIII кл. Николаевская ул. д. № 9. Учитель естеств. исторіи *Рейнгардъ* Влад. Вас. в. а. Конторская ул. д. Холявинныхъ № 38. Учитель космографин *Левинскій* Григ. Вас. проф. унив. Въ зданіи обсерваторіи въ Универ. саду. Учители исторіи: *Надлеръ* Вас. Карл. проф. унив. Ключковская ул. д. № 31. *Багалтій* Дмитр. Ив. проф. унив. Примѣровская ул. д. № 35. Учитель нѣмецкаго языка *Ирмеръ* Германъ Юльев. сост. въ VIII кл. Рыбная ул. д. № 20. Учители французскаго языка: *Озле* Францъ Даніил. сост. въ VIII кл. Мало-Нѣмецкая ул. д. № 15. *Лефевръ* Бониф. Ромуальд. сост. въ VIII кл. Ново-Чернышовская ул. д. № 15. Учитель словесности *Зеленогорскій* Фед. Ал-ндр. проф. унив. Чернышовская ул. д. № 5. Учитель пѣнія *Валакосъ* Георг. Вас. Гимназическая набер. д. № 6. Учитель танцевъ *Николаевъ* Серг. Никол. Конторская ул. д. № 15. Классныя надзирательницы: *Гукова* Аглана Иванов. Михайловская ул. д. Горбаневой. *Павлова* Нат. Никол. Михайловская ул. д. № 5. *Клевцова* Ольга Вас. Конторская ул. д. № 11. *Соколовская* Ольга Никол. Нетеченская ул. д. № 7. *Колоколова* Елисавет. Ал-ндр. Нѣмецкая ул. д. № 7. *Клыкова* Варв. Ив. Конная ул. д. № 27. *Турбаба* Ал-ндра Петр. Мѣщанская ул. д. № 7. *Ковалевская* Марья Никол. Нетеченская ул. д. Ключаровой № 12. *Цемирова* Елена Никол. Римарская ул. д. № 20. *Грудзинская* Оттилія Ал-ндр. Римарская ул. д. № 3. *Дидрихсонъ* Марья Адольф. Нѣмецкая ул. д. № 20. *Кузнецова* Екатер. Никол. Дворянская ул. д. № 10.

Вознесенская женская гимназія.

(Мало-Сумская ул., д. Еванг.-Лют. церкви).

Педагогическій совѣтъ. Предсѣдатель совѣта *Бѣлискій* Карлъ Яв. ст. сов. Мало-Сумская ул. зд., 3 Харьков. мужской гимназіи. На-

чальница *Мецнеръ* Карол. Ив. Мало-Сумская ул., въ зд. гимн. д. № 2. Законоучитель лютеран. испов. *Бергъ* Эмил. Карл. настоятель Мало-Сумская ул. д. № 2. Законоучитель православнаго испов. *Крушедольскій* Ив. Мих. свящ. Сомовскій пер. соб. д. № 8. Преподаватель русск. яз. *Новицкій* Степ. Ал-ндр. неим. ч. Грековская ул. д. № 12. Учитель русск. языка *Гутниковъ* Дмит. Вас. над. сов. Скрышницкая ул. д. № 3. Учитель русскаго яз. *Онофренко* Мих. Θεод. сост. въ XII кл. Сомовскій пер. д. Крушедольскаго № 8. Учитель нѣмецк. яз. *Бергъ* Руд. Карл. кол. асс. Плетневскій пер. д. Турчаниновой № 12. Учительница нѣмецк. яз. и класн. надзир. *Гроссетъ* Матил. Ив. Мало-Сумская ул., въ здан. гимн. № 2. Уч-ца нѣмецкаго языка и всеобщей исторіи *Дехтинская* Эмма Карл. Ново-Мало-Сумская соб. д. № 52. Уч-ца франц. яз. *Бренфо* Анна Леонт. Рымарская ул. д. Толмачевой № 4. Уч-ель математики и физики *Войновъ* Ал-ндр. Данил. сост. въ VIII кл. Мордвиновскій пер. д. Зеленко № 29. Уч-ель матем., рисов. и чистопис. *Леше* Людв. Осни. сост. въ XII кл. Жандармская площ. д. Сарандинаки. Уч-ель естеств. истор. *Зальскій* Констан. Лаврент. кол. сов. Сомовскій пер. соб. д. № 5. Уч-ель географіи *Гильдебрандтъ* Дан. Вас. неим. ч. Мало-Сумская ул. д. № 2. Учитель пѣнія *Реймерсъ* Карль Пет. Сумская ул. д. № 56. Уч-ца приг. кл. и рукодѣлія *Гильдебрандтъ* Вильгельм. Данил. Мало-Сумская ул. д. № 2. Классная надзирательница *Флорелль* Эльм. Густав. Московская ул. д. Дмитриева № 20. Классн. надзирательница *Гильдебрандтъ* Марія Данил. Мало-Сумская д. № 2. Попечительный совѣтъ. Предсѣд. совѣта *Шейерманнъ* Ал-ндр. Вас. Нѣмецкая ул. соб. д. Члены совѣта: *Бълицкій* Карль Яков. Мало-Сумская, зданіе 3 Харьковской мужской гимназіи. *Мецнеръ* Каролина Ив. Мало-Сумская д. № 2. *Бергъ* Эмил. Карл. Мало-Сумская д. № 2. *Бергъ* Руд. Карл. Плетневскій пор. д. № 12. *Гильдебрандтъ* Дан. Вас. Мало-Сумская д. № 2. *Гельферихъ* Максимил. Максимил. Московская ул. соб. д. *Шульцъ* Георг. Θεод. Чернышевская ул. соб. д. *Вилле* Елиса. Яков. Мало-Сумская д. № 1. *Фонъ-Ульрихъ* Паулина Θεод. Старо-Московская ул. д. Турчаниновой. *Гагенторнъ* Владим. Давид. Николаевская ул. д. Штейфона.

Женская гимназія Н. Я Грегорцевичъ съ пансіономъ.

(Вознесенская ул., д. Борткевича, № 3).

Попечительный совѣтъ. Предсѣдательница начальница гимназіи *Грегорцевичъ* Над. Яков. Въ зд. гимназ. Предсѣдатель педагогическаго совѣта и непремѣнный членъ попечительнаго совѣта *Жаворонковъ* Никол. Григ. стат. сов. Нѣмецка ул. домъ Лезель. Члены попечительнаго совѣта: *Бурнашевъ* Ал-ндр. Ник. д. с. с. Сумская ул. д. Рубинштейна. *Кн. Голицынъ* Дмит. Федор. ком. юнк. Благовѣщенская ул. д. Филонова. *Стефановичъ-Севастьяновичъ* Мих.

Мих. д. с. с. Старо-Московская ул. д. № 22. *Алексѣевъ* Мих. Вас. с. с. Нѣмецкая ул. д. Жилинскаго. Преподаватель закона Божія: *Любичкій* Стеф. Пет. свящ. Кацарская ул. д. Куницина № 30. *Ивановъ* Павкр. Дмит. свящ. Нѣмецкая ул. соб. д. Русскаго языка *Линда* Мих. Дмит. в. сов. Конторская ул. д. Браиловскихъ № 23. *Ильчшева* Вар. Никанор. домашн. наст. Рождественская ул. д. Звигинцевой. Педагогики и дидактики: *Булаковъ* Сер. Вас. сост. въ VIII кл. Въ зд. духовн. Семинаріи. Математики: *Постоевъ* Мих. Як. канд. ф. м. факультета. Грековская ул. д. Чероватенко № 5. *Бѣлявская* Юлія Георг. домаш. настав. Въ зд. гимназій. Географіи: *Пономаревъ* Ст. Ник. к. с. Въ зд. духовной Семинаріи. *Грегорцевичъ* Викторія Мих. домаш. учит. Въ зд. гимназій. *Шаде* Марья Конст. домаш. учит. Московская ул. д. Гельферихъ. Исторіи: *Бузескулъ* Владис. Петр. прив. доц. Ярославская ул. д. Аглинцевой № 2. *Бакай* Никол. Никит. канд. ист. филог. фак. Подгорная ул. д. Лабинскаго № 14. Физики и естественной исторіи *Соколовъ* Влад. Пет. канд. ф. м. наукъ. Куликовская ул. д. Любарскаго № 31. Французскаго языка: *Шено* Францъ Матв. к. а. Рымарская ул. д. Еремеева № 22. *Рюмо* Левъ Ив. Московская ул. д. Рубинштейна № 13. *Моро* Марія Пет. дом. учит. Въ зд. гимназій. Нѣмецкаго языка: *Ирмеръ* Герм. Юл. Рыбная ул. д. Власова № 20. *Шаде* Эльф. Конст. дом. учит. Нѣмецкая ул. д. Бродскаго № 29. Учительница приготовительнаго класса: *Баскакова* Марѳа Пав. домаш. учит. Старо-Московская ул. соб. д. Чистописанія: *Поповъ* Влад. Андр. Сумская ул. д. Костюрина. Рисованія *Дмитріевъ* Ал-андр. Дмит. над. сов. Сумская ул. д. Григорьевой № 16. Пѣнія: *Юрьянъ* Юрій Андр. своб. художн. Рымарская д. № 3. Танцевъ: *Николаевъ* Серг. Ник. Ярославская ул. д. Аглинцевой № 2. Руководѣлія: *Мельникова* Ольга Федор. в. кап. Московская ул. д. Кемпера № 19. Музыки: *Кнохъ* Альб. Богдан. ок. к. въ харьк. муз. учил. Подгорная ул. д. Лабинскаго № 14 кв. № 1. *Мюллеръ* Ант. Ал-андр. оконч. к. въ Харьк. муз. учил. Подгорная ул. д. Лабинскаго № 14. Классныя надзирательницы: *Моро* Марія Пет. Въ зд. гимназій. *Гейнрихъ* Жозеф. Фран. Въ зд. гимназій. *Эмме* Юлія Людв. Въ зд. гимназій. *Льбовицкая* Марія Оттон. Подгорная ул. д. Лабинскаго № 14 кв. № 2. *Шаде* Эльф. Конст. Сумская ул. д. Бродскаго № 29. *Грегорцевичъ* Викт. Мих. Въ зд. гимназій. *Бѣлявская* Юлія Георг. Въ зд. гимназій. Врачи гимназій: *Стефановичъ-Севастьяновичъ* Мих. Мих. д. с. с. Старо-Московская ул. соб. д. № 22. *Шопинъ* Мих. Ильич. Рымарская ул. д. Васильева.

Женская гимназія Е. Н. Драшковой.

(Сумская ул., д. Школяренко).

Предсѣдательница попечительнаго совѣта начальница гимназій *Драшковская* Екат. Никол. Сумская ул. д. Школяренко. Члены по-

печительнаго совѣта: *Харина* Ал-ндра Гаврил. ж. н. с. Харинскій пер. соб. д. *Бурнашовъ* Ал-ндр. Никол. д. с. с. Сумская ул. д. Рубинштейна. *Жаворонковъ* Никол. Григор. Садовая ул. д. Лихолетовой. *Киселевъ* Дмит. Ив. с. с. Черноглазовская ул. соб. д. *Лезель* Фед. Франц. в. а. Нѣмецкая ул. соб. д. Педагогическій совѣтъ: Предсѣдатель совѣта *Жаворонковъ* Никол. Григ. Садовая ул. д. Лихолетовой. Члены: Начальница гимназiи *Драшковская* Екат. Никол. Сумская ул. д. Школяренко. Секретарь педагогическаго совѣта, преподаватель физики *Линицкiй* Ив. Дмит. в. сов. Старо-Кладбищенская ул. соб. д. № 8. Преподаватели и преподавательницы: Законоучители: *Любичкiй* Стеф. Пет. свящ. Кацарская ул. д. Куницына № 20. *Ивановъ* Панкр. Дмит. свящ. Нѣмецкая ул. соб. д. *Добровольскiй* Никол. Вас. свящ. Нѣмецкая ул. д. Канлуновской церкви. Русскаго языка: *Знаменскiй* Леон. Вас. сост. въ VIII кл. Старо-Кладбищенская ул. д. Зарицкаго № 17. *Введенскiй* Георг. Ив. тит. с. Конторская ул. № 7. *Кузинъ* Мих. Викт. сост. въ XII кл. Сумская ул. д. уѣзднаго училища. Педагогики и русскаго языка *Булаковъ* Серг. Вас. канд. богосл. Холодная гора д. Духовной семинари. Математики: *Синяковъ* Герм. Афанас. сост. въ VIII кл. Нѣмецкая ул. д. Таранова. *Допельмейеръ* Анат. Григор. сост. въ VIII кл. Мало-Сумская ул. д. Протопопова № 8. *Хмѣльницкiй* Ив. Григор. сост. въ IX кл. Ново-Мало-Сумская ул. д. Ивановой. Географiи: *Липинъ* Валент. Вас. сост. въ VIII кл. Садово-Куликовская ул. д. Левченко. *Познякова* Сераф. Ив. Большая Панасовка д. Нехаева № 33. Исторiи: *Буцынскiй* Пет. Никит. маг. рус. ист. Сумская ул. д. Кочубея. *Медвѣдева* Вѣра Ал-ндр. Рымарская ул. д. Толмачевой. Естественной исторiи: *Александровъ* Вячесл. Владим. сост. въ VIII клас. Сумская ул. д. Александрова № 66. Числописанiя и рисованiя *Прiймаковъ* Никол. Калистрат. Французскаго языка: *Рюмо* Левъ Ив. сост. въ VIII клас. Московская ул. д. Рубинштейна. *Коленъ* Марiя Осип. Сумская ул. д. Школяренко. Нѣмецкаго языка: *Трентовiусъ* Ет. Фед. сост. въ VIII кл. Петинская ул. д. № 15. *Зумментъ* Генр. Генрих. Сумская ул. д. Школяренко. Учитель приготовител. класса *Миловановъ* Никол. Владим. Сорокинскiй пер. соб. д. Рукодѣлiя *Юшкевичъ* Анна Юлиан. Въ зданiи Института благор. дѣвиць. Пѣнiя *Реймерсъ* Карль Пет. Сумская ул. д. Одель № 56. Танцевъ *Миклашевская* Мар. Никол. Въ зданiи Института благород. дѣвиць. Музыки: *Грундманъ* Альф. Карл. Сумская ул. д. Кочубея. *Косъ* Iос. Iос. Монастырскiй пер. д. Германъ № 4. *Катрухина* Элеонор. Григор. Сумская ул. д. № 19. Классныя надзирательницы: *Ладина* Евген. Никол. Сумская ул. д. Школяренко. *Шуринова* Анна Ал-ндр. Тамъ-же. *Гордѣева* Ольга Фед. Сумская ул. д. Одель № 56. *Вахирева* Людм. Вас. Мирносицкая площ. д. Салтыкова. *Мизери* Юл. Франц. Въ зданiи заведенiя. *Авиола* Генр. Ив. Въ зданiи гимназiи. *Пламшъ* Христ. Ив. Рыбная ул. д. Сѣрикова. Врачъ *Киселевъ* Дмит. Ив. Черноглазовская ул. соб. д.

Женская гимназія Д. Д. Оболенской съ пансіономъ.

(Нѣмецкая ул., д. № 32).

Начальница гимназіи и предсѣдательница попечительнаго совѣта *Оболенская* Дарья Діев. жен. д. с. с. Нѣмецкая ул. д. Оболенской № 32. Предсѣдатель педагогич. совѣта и непремѣн. чл. попечительнаго *Дарченко* Никол. Филиц. с. с. Дирек. 2 муж. гимназіи. Кацарская ул. д. Галлеръ. Законоучители: *Тимоеевъ* Павел. Петров. священ. Конторская ул. Конторскій пер. д. Тимоеевой. *Любичкій* Стеф. Петр. свящ. Кацарская ул. д. Куницына. Преподаватели: Русскаго языка: *Извольскій* Вас. Мих. н. с. Холодногорская ул. д. Духовной семинаріи. *Знаменскій* Леонид. Вас. в. асс. Мирносицкая пл. д. Зарицкаго. *Халанскій* Мих. Егор. сост. въ VIII кл. Нѣмецкая ул. д. Катериничъ. Математики, естественной исторіи и физики: *Штуркаревъ* Ив. Дмитр. в. асс. Старо-Московская ул. д. Корзюкова № 28. *Соколовъ* Владим. Петр. сост. въ VIII кл. Куликовская ул. д. Любарской № 31. *Троицкій* Пет. Пет. н. с. Ново-Мало-Сумская д. Покровскаго № 8. Географіи и секретарь педагогическ. сов. *Пономаревъ* Степ. Никол. с. с. Холодногорская ул. д. Духовной семинаріи. Исторіи *Гинце* Генр. Эдуард. в. асс. Ново-Мало-Сумская д. Покровскаго № 8. Французскаго языка: *Шено* Францъ Матв. в. асс. Рымарская ул. д. Еремеева. *Озле* Францъ Данил. Мало-Нѣмецкая ул. д. Лысикова № 5. Нѣмецкаго языка: *Дидрихсонъ* Карлъ Вас. с. с. Садово-Куликовская ул. д. Дидрихсонъ. *Бергъ* Рудол. Карл. Плетневскій пер. д. Гиринской № 13. Англійскаго языка *Доунсъ* Гульс. Вильям. Кладбищенская ул. д. Доунсъ. Учительница пѣнія—solo *Субботина* Анна Карл. Сумская ул. Учителя музыки: *Иранекъ* Іос. Пет. иностр. Театральная площ. д. Куницына. *Иранекъ* Алоизъ Петр. иностр. Тамъ-же. *Голли* Іос. Адальберт. иностр. Тамъ-же. Учитель каллиграфіи и рисованія *Вшетечка* Альф. Алоиз. иностр. Дѣвичья ул. Учительница кройки и рукодѣлія *Тарановъ-Бѣлозерова* Аделаида Августов. Михайловская ул. д. Бѣлозеровой. Учитель танцевъ *Николаевъ* Серг. Никол. Конторская ул. д. Попова № 15. Преподаватель педагогики *Страховъ* Никол. Никол. Холодногорская ул. д. Духовной семинаріи. Классныя надзирательницы: *Гохмутъ* Анна. Михайловскій пер. д. Альзонъ № 11. *Герстнеръ* Луиза. Нѣмецкая ул. д. Оболенской № 32. *Бэръ* Антонин. Тамъ-же. *Лассманъ* Эмилія. Тамъ-же. *Кюницъ* Магдалина. Тамъ-же. *Пономарева* Варв. Діев. Тамъ-же. *Михайлова* Ольга Никол. Тамъ-же. *Пономарева* Екатер. Діев. Тамъ-же. *Борщъ* Марія Діев. Тамъ-же.

Женская гимназія К. Л. Филинсъ, съ пансіономъ и приготовительнымъ классомъ.

(Клочковская улица, домъ Павловскій).

Попечительный совѣтъ. Предсѣдательница попечительнаго совѣта начальница гимназіи *Филинсъ* Клеоп. Леонт. Въ помѣщ. гимн. Чле-

ны: *Жаворонковъ* Никол. Григ. с. с. Садовая ул. д. Лихолетовой. *Надлеръ* Вас. Карл. д. с. с. Ключковская ул. д. Семенихина. *Морозовъ* Юрій Ив. с. с. Нѣмецкая ул. соб. д. *Морозова* Натал. Леонт. жена с. с. Нѣмецкая ул. соб. д. Педагогическій совѣтъ. Предсѣдатель педагогическ. совѣта *Жаворонковъ* Никол. Григ. с. с. директ. учил. Харьковской губ. Члены: начальница гимназій *Филипсъ* Клеон. Леонт. Въ зд. гимн. Законоучитель *Солнцевъ* Пав. Ал-ндр. прот. Дворянская набережная, д. Туника № 7. Законоучитель *Соколовскій* Никол. Вас. свящ. Воскресенская ул. цер. д. № 25. Преподаватель русскаго языка *Высоцкій* Мих. Вас. Нитеченская ул. д. № 59. Преподаватель русскаго языка *Сидовниковъ* Никол. Пав. Михайловская ул. соб. д. № 54. Преподавательница русскаго языка *Гутникова* Натал. Пет. Скрипницкая ул. д. Ромашовой, № 3. Преподаватель математики *Войновъ* Ал-ндр. Данил. Мордвиновскій пер. д. № 29, кв. 1. Преподаватели математики: *Колосовскій* Як. Мих. Рымарская ул. д. Шевырева № 1. *Ласкинъ* Гавр. Ал-ндр. Большая Нѣмецкая ул. д. Дубровина № 59. Преподаватели истаріи: *Бузескулъ* Владисл. Петр. Ярославская ул. д. Аглинцева. *Гинце* Генр. Эдуард. к. а. Ново-Мало-Сумская ул. д. Покровской № 8. Преподаватель географіи *Данинъ* Валент. Вас. к. а. Садово-Куликовская ул. д. № 11. Преподавательница географіи *Гредескулъ* Антон. Андр. Ключковская ул. д. Фищукова № 44. Преподаватель физики и естеств. исторіи *Александровъ* Владис. Владим. Сумская ул. № 68. Преподаватель французскаго языка *Озле* Францъ Данил. Мало-Нѣмецкая ул. д. Лыскова, № 5. Преподавательница франц. языка *Девьерсъ* Анна Франц. Ново-Мало-Сумская ул. д. Глинской № 24. Преподаватель нѣмецкаго языка *Труартъ* Ал-ндр. Эрнест. надв. с. Рождественская ул. д. Поповой. Преподавательница нѣм. языка *Винклеръ* Дарья Мих. Николаевская ул. д. Петровской № 11. Преподавательница чистописанія *Ганнотъ* Мар. Никол. Чернышевская ул. д. Цыгаревой. Преподаватель рисованія *Данилевскій* Анд. Ив. Петинская ул. д. № 13. Преподавательница рукодѣлія *Карпъ* Ел. Мартын. Ключковская ул. д. Шепеленко. Преподаватель нѣм. языка *Реймерсъ* Карль Пет. Большая Сумская ул. д. Одель № 58. Преподаватель музыки. *Краль* Адалъб. Ив. Сумская ул. д. Кочубея № 11. Преподавательница приг. класса *Филипсъ* Вѣра Юл. Въ зд. гимназій. Классныя надзирательницы: *Марки* Пульх. Ив. Ключковская ул. д. Денисова. *Филипсъ* Соф. Эдуард. Классическій пер. д. Дувина. *Герсеванова* Натал. Пет. Въ зданіи гимн. *Филипсъ* Поли. Филип. Въ зд. гимн. *Позъ* Луиза Викт. Въ зд. гимн. *Филипсъ* Жозеф. Филип. Въ зд. гимн. Врачъ гимназій *Рубинскій* Вас. Ал-ндр. Сумская ул. д. Григорьева.

Женская прогимназія Ю. И. Козловой.

(Контарская ул., д. Тарновской, № 8).

Педагогическій совѣтъ. Предсѣдатель, директоръ 3 гимназій *Бѣлицкій* Кар. Яков. с. с. Мало-Сумская, д. Хариной № 7. Члены:

начальница прогимназій *Козлова* Юл. Ильин. Зд. прогимн. Законоучитель *Григоровичъ* Пав. Леонт. свящ. Мироносиц. площ. церков. д. Учит. естествен. исторіи *Александровъ* Вячес. Владим. Сумская ул. соб. д. № 68. Учит. математики *Леше* Людв. Осип. Жандармская площ. д. Сарандинаки. Учительницы: русскаго языка *Ильяшева* Варв. Ниванор. Благовѣщенская площ. д. Звегинцева. *Баршевская* Люб. Викт. Сумская ул. д. Павлова № 42. Математики *Мельникова* Елиса. Семен. Чеботарская ул. д. Карташевскаго № 35. Географіи *Козлова* Екат. Ал-ндр. Зд. прогимн. Исторіи *Лядская* Мар. Григ. Мало-Сумская ул. д. Хариной № 5. Французскаго языка *Ильинская* Агн. Ал-сѣв. Михайлов. площ. д. Полякова № 6. Нѣмецкаго языка *Шаде* Мар. Констант. Москов. ул. д. Гельферихъ-Саде. Попечительный совѣтъ: *Козлова* Юл. Ильин. Зд. прогимн. *Бѣлицкій* Карл. Яков. Мало-Сумская ул. д. Харинной № 7. *Шабельскій* Аркад. Вас. Сумская ул. д. Сухомлиновой. *Акименко* Сем. Мих. Мало-Нѣмецкая соб. д. *Лоранъ* Надежда Ив. Мироносицкая пл. д. Максимовича. *Хорватъ* Анна Кузьмин. Благовѣщен. ул. соб. д.

Женская прогимназія Черняковской.

(Торговая площадь, д. Ерасова).

Предсѣдатель педагогическаго совѣта *Шейдтъ* Ишол. Констант. сов. Нѣмецкая ул. д. Дистерло № 8. Начальница прогимназій и учительница французскаго языка *Черняковская* Людм. Мих. Въ помѣщеніи прогимн. Законоучитель *Беневоленскій* Никол. Вас. свящ. Нетеченская ул. д. № 5. Учитель русскаго языка *Лащенко* Владим. Сем. надв. сов. Ново-Мало-Сумская ул. д. Горянской № 7. Учитель исторіи *Любарскій* Никол. Никол. над. сов. Уг. Кацарской и Ярославской ул. д. Хохлова № 20/6. Учитель естественной исторіи *Александровъ* Вячесл. Владим. кандидатъ Харьков. универ. Сумская ул. д. Александрова № 68. Учительница ариметики *Имшенецкая* Мар. Мих. Подгорная ул. д. Фенна. Учительница географіи *Селихова* Над. Ѳедор. Карташевская ул. д. № 9. Учительница нѣмецкаго языка *Аглаимова* Ел. Зинов. Конная ул. д. Ростуновой № 37. Классная надзирательница и учительница французскаго языка *Жмайлова* Соф. Осип. Въ помѣщ. прогимн. Учительница руководѣлій *Пучкова* Евпрак. Ив. Михайловская ул. д. Горбаневой № 24. Учитель танцевъ *Николаевъ* Серг. Никол. артистъ Москов. Император. теат. Конторская ул. д. Поповой № 16. Учительница чистописанія. *Студенцова* Над. Никол. Цыганская ул. д. № 4.

Харьковское уѣздное училище!

(Сумская ул.).

Почетный смотритель *Лезель* Фед. Франц. к. ас. Нѣмецкая ул. соб. д. Штатный смотритель (онъ-же преподаватель русскаго и славянскаго язык.) *Кузинъ* Мих. Викт. сост. въ IX кл. Сумская ул. Въ

здан. учил. Законоучитель *Соколовскій* Никол. Ив. свящ. Воскресенская ул. д. Велитченко № 25. Учитель ариѳметики и геометріи (онъ же преподаетъ церковное пѣніе) *Изминъ* Ив. Тихон. сост. въ XII вл. Сумская ул. Въ здан. учил. Учитель исторіи и географіи *Григорьевъ* Ив. Андр. сост. въ XII вл. Конная ул. соб. д. № 25. Учитель чистописанія, черченія и рисованія *Ланевскій* Домет. Осип. г. сек. Куликовская ул. соб. д. № 28. Сверхштатные учителя ариѳметики и геометріи: *Мартыновъ* Серг. Ал-ндр. сост. въ XII вл. Петинская ул. въ здан. Ремесл. учил. *Гаркушенко* Никол. Пет. сост. въ XII вл. Михайловская площ. д. № 5.

Вѣдомство Императрицы Маріи.

Институтъ благородныхъ дѣвицъ.

(Сумская ул., соб. домъ).

Совѣтъ: Начальница института *Голохвастова* Ал-ндр. Пет. дочь тайн. с. Въ здан. инстит. Инспекторъ классовъ и членъ совѣта по учебной части *Рындовскій* Григ. Сем. д. с. с. Нѣмецкая ул. д. Безпальчевой № 39. Управляющій хозяйственною частію и членъ совѣта *Евреиновъ* Ал-ндр. Пав. с. с. Университетская ул. д. Пашенко-Тряпкина. Исправляющій должность секретаря совѣта и казначея *Копачъ* Θεод. Памф. подполковн. Николаевская площад. д. Васильевой. Класныя дамы: *Радичъ* Над. Яков. д. ген.-маіора. *Цегребейская* Праск. Самсон. д. тит. сов. *Елагина* Ольга Пет. д. капит. *Вегнеръ* Θεод. Эрнест. д. лифлянд. гражд. *Фонъ-Гойнцингенъ-Гюне* Альв. Карл. д. маіор. *Альховская* Анна Пет. д. кол. ас. *Гладкая* Ир. Вас. д. подполк. *Фонъ-Руктешель* Гед. Констант. д. б. сов. *Дюръе* Мар. Анна Клемент. Эдвард. *Гранжанъ* Мар. Карл. д. лифлянд. гражд. *Пашковская* Антон. Рафаил. д. двор. *Фонъ-Блюмъ* Мат. Карл. д. в. сек. *Грумкова* Эм. Эмил. Фердин. Саксон. поддан. *Синельникова* Лид. Виктор. д. губ. сек. Всѣ въ зданіи института. Преподаватели и учителя: Закона Божія *Григоровичъ* Пав. Леонт. свящ. Мирносицкая площ. Церковн. д. Физики и математики *Линицкій* Ив. Дмитр. в. сов. Кладбищенская ул. соб. д. № 8. Географіи *Злѣвскій* Конст. Лаврент. к. сов. Сомовскій пер. соб. д. № 5. Исторіи *Лапинъ* Валент. Вас. к. ас. Садово-Куликовская ул. д. Зимовскаго № 11. Нѣмецкаго языка *Еремьевъ* Никол. Никол. к. сек. Рымарская ул. соб. д. № 22. *Беръ* Руд. Карл. кол. ас. Плетневскій пер. д. Гиринской № 12. Французскаго языка: *Островская* Юл. Серг. д. к. сек. Ново-Мало-Сумская ул. д. Дмитріева № 32. *Девьерсъ* Мар. Франц. гражд. Ново-Мало-Сумская ул. д. Глинской № 24. Русскаго языка: *Голохвастова* Ал-ндр. Ал-сѣвн. д. тит. сов. Въ здан. инстит. *Извольскій* Вас. Мих. н. с. Въ Семинаріи. Педагогика *Страховъ* Никол. Никол.

к. сов. Въ Семинаріи. Чистописанія *Сърикова* Ел. Захар. д. в. с. Конторская ул. д. *Сърикова* № 72. Рисованія *Данилевскій* Андр. Иван. коллежск. секрет. Петинская улиц. д. № 13. Музыки: *Бейеръ* Кар. Люд. Саксон. поддан. Сумская ул. д. Кочубея № 11. *Родлинская* Жозеф. Львов. д. маіор Мѣщанская ул. д. Палюты № 6. *Катрухина* Элеон. Григ. д. поруч. Гимназическая набережная д. № 8. Церковнаго пѣнія *Литинскій* Ал-андр. Ефим. кол. сек. Ново-Мало-Сумская улиц. д. № 43. Итальянскаго *Реймерсъ* Карл. Петровичъ Прус. поддан. Сумская ул. д. № 56. Танцевъ и гимнастики *Миклашевская* Мар. Никол. д. штаб.-капит. Руководѣлій: *Юшкевичъ* Анна Юліан. д. двор. *Нельговская* Ал-андр. Ксенофонт. в. к. рег. Надзирательница лазарета *Ковалевская* Олимп. Вас. в. кап. Смотрительница за гардеробомъ *Ватулина* Вѣра Ксенофот. д. куп. Ея помощница *Сибирцева* Нат. ж. куп. И. д. эконома *Дмитріевъ* Григор. Ѳед. к. ас. Всѣ въ зданіи института Архитекторъ *Шпигель* Альф. Карл. г. сек. Холодная г. соб. д. Консультанты: *Грубе* Вильг. Ѳед. тайн. сов. Классическій пер. д. Дувина. *Гиршманъ* Леон. Леон. с. с. Ново-Мало-Сумская ул. соб. д. Штатный врачъ *Гагенторнъ* Владим. Давыд. с. с. Николаевская ул. д. № 20. Зубной врачъ *Вагнеръ* Авг. Георг. неим. ч. Николаевская площ. д. Васильевой. Настоятель церкви *Дюковъ* Андр. Григ. прот. Сумская ул. д. № 58. Причетникъ *Корнильевъ* Конст. Андріан. діак. 2-я Елененская ул. д. № 31.

Министерство Юстиціи.

Харьковская Судебная Палата.

(Зданіе Присутственныхъ мѣстъ).

Старшій предсѣдатель палаты *Де-Росси* Евген. Федор. д. с. с. Конторская ул. д. Оболенскаго № 1. Предсѣдатель уголовного департамента *Перфильевъ* Венед. Ив. д. с. с. Московская ул. д. Замятина. Предсѣдатель 1-го граж. департ. *Граве* Владим. Владим. д. с. с. Екатеринославская ул. д. Бразоль. Члены судебной палаты: *Щечковъ* Серг. Никол. д. с. с. Мѣщанская ул. д. Северина *Венарочкинъ* Влад. Вас. д. с. с. Чернышевская ул. соб. д. *Короновскій* Ив. Родіо. д. с. с. Чеботарская ул. д. Безчетвертнаго. *Германъ* Ал-андр. Лукич. д. с. с. Конторская ул. д. № 42. *Касперовичъ* Фед. Доминик. сост. въ V кл. Садовая ул. д. Гутмана № 3. *Милло* Егоръ Григ. д. с. с. Каплуновская ул. д. Таранова № 15. *Языковъ* Никол. Никол. сост. въ V кл. Нѣмецкая ул. д. Тихоновича. *Неклюдовъ* Влад. Мих. сост. въ V кл. Рымаревская ул. д. Зеленской. *Булаковъ* Бор. Павл. сост. въ V кл. Дворянская ул. д. Бизкунскаго. *Новосильцевъ* Ив. Евграф. д. с. с. Николаевская площ. д. Пашенкова-Тряпкина. *Данилевскій* Дмит. Ив. сост. въ V кл. Нѣмецкая ул. д. Иконниковой. *Щербачевъ*

Ал-ндр. Никол. сост. въ V кл. Сердюковскій пер. д. Флоты. *Любовицкій* Евг. Леонард. д. с. с. Рымарская ул. д. Токаревой. *Польнеръ* Владим. Федор. сост. въ V кл. Харинскій пер. д. Токаревой. Секретари: *Альбовскій* Испол. Ал-ндр. над. сов. Грековская ул. д. № 5. *Тихонозичъ* Мих. Полик сост. въ VII кл. Нѣмецкая ул. соб. домъ. *Ефремовъ* Влад. Ив. сост. въ VII кл. Старо-Московская ул. д. отца. Помощники секретаря судебной палаты: *Кочубей* Владим. Викент. надв. сов. Сумская ул. соб. д. *Гуришманъ* Пав. Леопол. н. сов. Сумская ул. соб. д. *Негребецкій* Никол. Григ. тит. сов. *Булаковъ* Як. Павл. г. сек. Вознесенская ул. д. Варяницына. *Лазаревскій* Ал-ндр. Петр. тит. сов. Сумская ул. д. отца. *Домбровскій* Владим. Владисл. тит. сов. Конторская ул. д. отца. *Нитче* Вильг. Вильг. кол. сек. Мало-Гончаровская ул. д. Млодзинскаго. *Ганнотъ* Влад. Як. к. сек. Благовѣщенская ул. д. наслѣд. Гвоздиковыхъ. *Михайловъ* Никол. Федор. кол. сек. Михайловскій пер. д. Михайловой. *Хомичкій* Анемпод. Силиверст. н. сов. Грековская ул. д. Михайловскаго № 42. Судебные пристава: *Съдииковъ* Сем. Фед. тит. сов. Конторская ул. Клещевскій пер. соб. д. *Прокоповичъ* Ал-ндр. Як. тит. сов. Уг. Петеченской ул. и Михайловской площ. соб. д. *Шиленко* Вас. Іоаник. сост. въ X кл. Зміевская ул. д. Иванова.

Прокурорскій надзоръ.

Прокуроръ судеб. палаты *Закревскій* Игнат. Плат. тайн. сов. Нѣмецкая ул. д. Шейермана № 43. Товарищи прокурора палаты: *Стремоуховъ* Петр. Мих. стат. сов. Екатеринослав. ул. д. Меньшиковой № 41. *Башкировъ* Ал-ндр. Ал-ндр. стат. сов. Конторская ул. д. Горячева № 6. *Денисьевъ* Ив. Серг. стат. сов. Рыбная ул. д. Волжско-Камскаго банка. *Родзянко* Валер. Павл. стат. сов. Конторская ул. д. Михайловой. Секретари при прокурорѣ: *Соковнинъ* Ал-ндр. Борис. надв. сов. На Заиковѣ. *Фирсовъ* Никол. Сем. сост. въ VIII кл. Мѣщанская ул. д. № 6.

Присяжные повѣренные округа Харьковской судебной палаты.

Въ Харьковѣ: *Баженовъ* Парф. Капит. Рыбная ул. д. Голевой. *Башинскій* Конст. Вас. Булгаковскій пер. д. Шведова. *Бродскій* Егоръ Кондр. Нѣмецкая ул. соб. д. *Бѣликовъ* Степ. Яковл. Харинскій пер. д. № 4. *Бѣлый* Ал-ндр. Мих. Конторская ул. д. быв. Шатуновой. *Вельсовскій* Никол. Дмитр. Черноглазовская ул. д. Кустерскаго. *Волковъ* Пав. Серг. *Высоковичъ* Казим. Конст. Сумская ул. д. Школяренка. *Германъ* Леон. Карл. Монастырская ул. соб. д. *Гуровъ* Вас. Васил. Мало-Сумская ул. соб. д. № 6. *Делленъ* Ал-ндр. Ал-ндр. Рождественская ул. д. Иларіоновой. *Долженковъ* Никол. Ал-ндр. Москалевка, Маринская ул. д. Головина. *Егоровскій* Влад.

Петр. Горюновскій пер. д. Клейнъ. *Заламатьевъ* Влад. Вас. Инструментальный пер. д. Риттера. *Зимовскій* Фед. Федор. Мѣщанская ул. д. Полюты. *Илларионовъ* Ал-андр. Сем. Рождественская ул. д. Илларионовой. *Киркоръ* Сигизм. Феликс. Дѣвичья ул. д. Дмитриева. *Клоповъ* Ив. А-сѣв. Рождественская ул. д. Вышинскаго. *Ковалевскій* Плат. Плат. Уг. Ср.-Гончаровской и Дмитриевск. ул. соб. д. № 24—2. *Козловскій* Стан. Станисл. Сумская ул. д. Школяренка № 14. *Козловъ* Серг. Ал-андр. Сумская улиц. домъ Шатовой. *Косенко* Ив. Семен. Дворянская улица собствен. домъ № 12. *Кудрявцевъ* Мих. Борис. Уг. Чеботарской и Ярославской ул. д. Англинцевой. *Левинсонъ* Осипъ Самойл. Екатеринославская ул. д. Коробьина. *Левченко* Елис. Георг. Вознесенская ул. д. Кириллова. *Либанъ* Романъ Осип. Кузнечная ул. д. Чикаева. *Морошкинъ* Серг. Федор. Михайловская площ. соб. д. № 35. *Падеревскій* Рич. Ив. Сумская ул. д. Падеревской. *Пенскій* Ив. Ал-сѣв. Черноглазовская ул. д. № 9. *Пестржецкій* Андр. Леонт. Рымарская ул. д. Левандовскаго № 15. *Поморцевъ* Ив. Иван. Екатеринославская ул. соб. д. № 27. *Поповъ* Пет. Григ. Екатеринославская, д. Канивальской. *Постриганевъ* Егоръ Дмитр. Нѣмецкая ул. д. Якубовичъ. *Приходьковъ* Никол. Павл. Сумская ул. д. Григорьева. *Приходьковъ* Конст. Павл. Сумская ул. д. Григорьева. *Пустовойтовъ* Сем. Вас. Нѣмецкая ул. д. Иванова. *Пушковъ* Пав. Григ. Чернышевская ул. соб. д. *Рубинштейнъ* Левъ Яковл. Рыбная ул. д. Рубинштейна. *Сафьянниковъ* Владим. Ал-андр. Николаевская ул. д. Северина № 23. *Свидерскій* Никол. Фед. Дмитриевская ул. д. Сбитнева. *Смирницкій* Дмит. Пантелейм. Ярославская ул. д. Баранова № 23. *Сонцовъ* Ал-андр. Андріан. Чернышевская ул. д. № 13. *Станиславскій* Яковъ Степ. Нѣмецкая ул. соб. домъ. *Стойкинъ* Іоас. Андр. Зміевская ул. соб. д. № 21. *Сырокомскій* Карлъ Никол. Зміевская ул. д. № 1. *Сьдашовъ* Григ. Павл. Инструментальный пер. д. Полякова. *Тауберъ* Яковъ Самойл. Екатеринославская ул. д. № 36. *Тычинскій* Сигизм. Антон. Екатеринославская ул. д. Руфа. *Чеплыгинъ* А-сѣй Тимоф. Воскресенская площ. д. Рошупкина. *Чернушенко* Григ. Ив. *Чижевскій* Ник. Ив. Екатеринославская ул. д. № 15. *Чуевъ* Ив. Антон. Нѣмецкая ул. д. Ланге. *Шабельскій* Ив. Ал-андр. Сорокинскій пер. д. Миловановой. *Шайтанъ* Исаакъ Юфуд. Нѣмецкая ул. д. Котляревскихъ. *Юнчевъ* Нив. Осип. Костюринскій переул. д. Костеникова № 5. *Янсонъ* Ал-андр. Рафанл. Рыбная улица домъ Иванова. *Федоровскій* Васил. Андр. **Въ Изюмѣ:** *Ариыбашевъ* Григ. Ив. *Губинъ* Илья Дан. *Данчикъ* Викт. Мих. *Деменьтевъ* Алекс. Евстаф. *Шидловскій* Ив. Григ. **Въ Сумахъ:** *Корсунъ* Ив. Григ. *Менчицъ* Ксеноф. Ксеноф. *Павловскій* Святос. Осип. **Въ Купянскѣ:** *Пучковъ* Ив. Афанас.

Помощники присяжныхъ повѣренныхъ.

Въ Харьковѣ: *Алексьено* Мих. Март. Нѣмецкая ул. соб. д. Я. С. Станиславскаго. *Анощенко* Дмит. Игнат. П. Г. Пушкина. *Генелесъ*

Ной Борис. Сумская ул. д. № 24. Н. Д. Вельсовскаго. *Гладкій* Никол. Людвиг. Сумская ул. д. № 16 кв. 1. И. А. Шабельскаго. *Загородскій* Ал-ндр. Ив. Ново-Чернышевская ул. соб. д. А. Л. Пестржецкаго. *Каменскій* Бор. Валер. Дворянская ул. д. Каменской № 10. *Каменскій* Пет. Валер. А. Т. Чеплыгина. *Корсакъ-Кулаженко* Ив. Гаврил. Николаевская пл. церков. д. П. Г. Пушкива. *Кравцовъ* Веніам. Ив. Конторская ул. д. Саатчи. Я. С. Таубера. *Лившицъ* Левъ Сем. Рыбная ул. д. № 14. Р. И. Падеревскаго. *Литошенко* Вас. Абрам. В. П. Егоровскаго. *Нельговскій* Пет. Мих. уг. Екатери.и Рождествен. ул. д. Безкровнаго. П. Г. Пушкива. *Немировскій* Ал-ндр. Яков. Сумская ул. д. Школяренка № 14. А. С. Илларионова. *Оршанскій* Моис. Григ. Екатеринославская ул. д. Хариной. И. Ю. Шайтана. *Рубинштейнъ* Иона Яков. Л. Я. Рубинштейна. *Селивановъ* Ал-ндр. Ал-ндр. А. Л. Пестржецкаго. *Черняевъ* Никол. Ив. И. А. Шабельскаго. *Шевцовъ* Мих. Тимоѳ. Нѣмецкая д. Иконниковой. С. Ѳ. Морошкина.

Совѣтъ Присяжныхъ повѣренныхъ округа Харьковской Судебной Палаты.

Предсѣдатель *С. Ѳ. Морошкинъ*. Товарищъ Предсѣдателя *П. П. Ковалевскій*. Члены: *Н. Г. Борсукъ*, *В. В. Гуровъ*, *В. П. Егоровскій*, *Р. И. Падеревскій*, *Н. П. Приходьковъ*, *Д. И. Скибинскій*, *Я. С. Станиславскій*, и *Н. И. Чижевскій*.

Списокъ частныхъ повѣренныхъ, получившихъ свидѣтельство на веденіе дѣлъ въ Суд. Палатѣ въ 1887 г.

Частные повѣренные: *Короводинъ* Рост. Ив. д. студ. *Боровицкій* Вас. Ив. кол. асс. *Двигубскій* Мак. Андр. тит. сов. *Квятковскій* Ал-ндр. Ал-ндр. двор. *Бѣлинскій* Вас. Андр. учит. *Волковинскій* Ник. Вас. двор. Всѣ въ г. Харьковѣ. *Праведниковъ* Конс. Вас. тит. сов. Въ г. Сумахъ. *Монисовъ* Лаз. Юд. *Масловъ* Никол. Георг. *Боевъ* Ив. Ив. кан. Москов. унив. *Волковъ* Осип. Пет. *Долговъ* Дмит. Пав. над. сов. Въ г. Изюмѣ. *Недригайловъ* Ив. Пет. подпор. Въ г. Сумахъ.

Харьковскій Обружннй Судъ.

(Въ зданіи Присутственныхъ мѣстъ).

Предсѣдатель Харьковскаго окружнаго суда *Бурнашевъ* Ал-ндр. Никол. д. с. с. Сумская ул. д. Рубинштейна. Товарищъ предсѣдателя *Куликовъ* Пав. Пет. с. с. Николаевская площ. собст. д. Члены суда: I уголовного отдѣленія *Зарудный* Мих. Ив. д. с. сов. Дворянская ул. д. Бискупскаго. *Соузъ* Ив. Ив. к. асс. Чернышевская ул.

д. Пушкина. *Серебренниковъ* Вас. Федор. с. с. Гончаровская ул. д. Пашенко-Тряпкина. *Депрерадовичъ* Никол. Мих. д. с. с. Мироносицкая площ. д. Максимова. II гражд. отдѣл. *Власовскій* Фед. Мих. тит. сов. Дворянская ул. соб. д. *Плетеневъ* Влад. Никол. над. сов. Конторская ул. соб. д. *Фадѣевъ* Мих. Ив. над. сов. Мало-Сумская ул. д. Браиловскаго. *Велиховъ* Пав. Тимоѳ. тит. сов. Михайловская площ. д. Ионина. *Филипповичъ* Влад. Гаврил. над. сов. Почтовый пер. д. № 10. *Бырдинъ* Мих. Ильич. тит. сов. Кацарская д. Рогачевского. Старшій нотаріусъ *Иноземцевъ* Мих. Егор. кол. сов. Большая Панасовская ул. соб. д. Судебные слѣдователи: по особо важнымъ дѣламъ *Марки* Никол. Ив. губ. сек. Нѣмецкая ул. д. Гирина. 1 уч. г. Харькова *Алаузъ* Карл. Арсе. губ. сек. Харинскій пер. д. Андреева. 2 уч. г. Харькова *Ершовъ* Ив. Ал-ндр. губ. сек. Большая-Московская ул. д. Силакова. 3 уч. г. Харькова *Линденбергъ* Вас. Роман. губ. сек. Кацарская ул. д. Корнѣева. 1 уч. Харьков. уѣзда *Чиповскій* Степ. Ив. тит. сов. Екатеринославская ул. д. Чижевскаго. 2 уч. Харьк. уѣзда *Зимовскій* Федор. Ив. с. с. Садово-Куликовская ул. соб. д. Богодухов. уѣзда *Коваленко* Вас. Филин. кол. сек. Въ гор. Богодуховѣ. Валков. уѣзда *Дажневскій* Евг. Пав. дѣй. студ. Въ гор. Валкахъ. Волчан. уѣзда *Тогульскій* Алексѣ. Мих. тит. сов. Въ гор. Волчанскѣ. 1 уч. Зміев. уѣзда *Оружинскій* Сем. Ив. тит. сов. Въ гор. Зміевѣ. 2 уч. Зміевскаго и части Волчанскаго уѣзда *Владыковъ* Ив. Андр. тит. сов. Въ гор. Чугуевѣ. Прокуроръ суда *Снопко* Анд. Георг. кол. сек. Сумская ул. д. Гиришмана. Товарищи прокурора: *Покрвскій* Ив. Фед. кол. асс. Театральная площ. д. Выходцева. *Дублянскій* Никол. Андреев. коллеж. асс. Чеботарская ул. д. Филонова. *Носковъ* Васил. Николаев. надвор. совѣт. Мироносицкая площ. *Потозовъ* Влад. Ив. над. сов. Гостинница Бель-Вю № 37. *Янъ* Берн. Берн. над. сов. Сумская ул. д. Эренбурга. Секретарь прокур. *Богомолловъ* Евгр. Афан. канд. прав. Ващенковскій пер. д. Богомоллова. Судебные приставы: по г. Харькову: *Стефановскій* Мих. Кириллов. над. сов. Грековская ул. соб. д. *Кисличенко* Ал-ндр. Тимоф. кол. асс. Михайловская ул. соб. д. *Песоцкій* Серг. Вас. кол. рег. Скрипицкій пер. д. Демьяненка. *Авсенева* Никол. Ал-ндр. кол. сек. Ващенковскій пер. д. Гонне № 18. Валковскаго уѣзда *Слободскій* Ив. Ив. кол. сек. Въ г. Валкахъ. Волчанскаго уѣзда *Поповъ* Конст. Ив. над. сов. Въ г. Волчанскѣ. Зміевскаго уѣзда *Морозовъ* Ал-ндр. Вас. над. сов. Въ г. Зміевѣ. Богодуховскаго уѣзда *Куколевскій* Мих. Андр. кол. сек. Въ г. Богодуховѣ. Секретарь уголов. отдѣленія суда: *Аналоинъ* Алекс. Андр. губ. сек. Нетеченская ул. Бужинскій пер. д. Матюшкина. Секретарь гражданскаго отдѣленія *Думскій* Анат. Пет. кан. пр. Сумская ул. д. Эренбурга № 26. Секретарь при предсѣдателѣ суда *Лобковскій* Григор. Алекс. кол. сек. Ключковская ул. д. Федорова. Помощ. секретаря уголов. отдѣленія: *Лешкевичъ* Федор. Никол. кол. сек. Занковская ул. д. Кіаницына № 76. *Янковичъ* Алекс. Алекс. дѣйс. студ. Театральная площ. д. Янковича. *Ги-*

левичъ Ал-ндр. Флоріан. дѣйст. студ. Конторская ул. д. № 21 кв. № 1. *Левчинскій* Ив. Пет. губ. сек. Каплуновская ул. д. Таранова № 7. Помощ. секретаря гражд. отдѣлен.: *Крамаревскій* Пав. Пет. нем. ч. Сомовская ул. д. Афанасьева. *Бокариусъ* Ал-ндр. Венедик. нем. ч. Чеботарская ул. д. Зеленскаго. *Торанскій* Никол. Пет. губ. сек. Завковская ул. д. Александрова. *Червонецкій* Алекс. Ив. кол. рег. Грековская улица домъ № 21. *Давишкевичъ* Никол. Антон. двор. Ключковская ул. д. № 34. Завѣдывающій счетоводствомъ *Арефьевъ* Никол. Сав. кол. асс. Михайловская площ. д. Лейбиной. Архивариусъ *Федосьевъ* Пав. Ив. кол. рег. Клещевскій пер. Частные повѣренные: *Афанасьевъ* Илья Афанас. крестьян соб. Сомовская ул. собст. д. *Боровицкій* Вас. Ив. кол. асс. *Квятковскій* Ал-ндр. Ал-ндр. *Бураковскій* Пет. крест. *Гутовскій* Флоріан. Клем. двор. *Бѣлинскій* Вас. Андр. учит. *Сѣнцовъ* Мих. Никан. *Майборода* Никол. Андр. буш. Нотариусы по г. Харькову: *Бойчевскій* Никол. Пет. *Сумцовъ* Роман. Ив. *Щелковъ* Владим. Пет. *Трушевъ* Юд. Степ. *Польшко* Алекс. Игнат. *Кудринъ* Ант. Як. По г. Волчанску *Каплинскій* Серг. Владим. По г. Богодухову *Пестриченко* Ив. Зинов. По г. Чугуеву *Лобинскій* Пав. Андр. По г. Зміеву *Смирнитскій* Никол. Никол. По г. Валкахъ *Кулочкинъ* Евген. Степ. По г. Краснокутску *Лагофетъ* Ал-ндр. Никол.

Харьковскій Сѣздъ мировыхъ судей.

(Ключковская ул. д. Пащенко-Тряпкина).

Предсѣдатель сѣзда мировыхъ судей *Деларю* Дан. Мих. ст. сов. Черноглазовская ул., д. Киселева, № 7. Непремѣнный членъ сѣзда *Масловичъ* Никол. Вас., губ. секр. Ново-Мало-Сумская ул. соб. домъ. Секретари сѣзда: *Перекрестовъ* Евген. Ал-ндр. н. сов. Нѣмецкая ул., д. Котляревскаго, № 4. *Генерозовъ* Ив. Ив. кол. асс. Черноглазовская ул., д. № 3. Помощникъ секретаря *Башинскій* Вас. Конст., кол. асс. Булгаковскій пер. д. Шведова. Судебные приставы: *Шведовъ* Мих. Никан. тит. сов. Булгаковскій пер., соб. д. *Будянскій* Дмит. Данил., тит. сов. Савельевскій пер. соб. д. *Кохановскій* Дмит. Дмитр. г. сек. Мордвиновскій пер. д. Рубинштейна. *Прокофьевъ* Фед. Владим. Харьк. уѣз. дер. Мерефа. И. д. судебного пристава *Щекинъ*, Ив. Вас. кол. сек. Харьковскаго уѣзд. въ с. Деркачахъ. Мировые судьи: 1 участка харьковскаго округа *Коптевъ* Порфир. Ив., д. студ. Михайловская ул. д. Общества призрѣнія безпріютныхъ сиротъ. 2-го уч. *Крамаревъ*, Гавр. Ив. надв. сов. Ващенковскій пер. д. Богомолова. 3 уч. *Оболенскій* Иппол. Дмитр., кол. секр. Кацарская ул. д. Данилова № 18. 4 уч. *Дмитриевъ* Анд. Степ., дѣйств. ст. сов. Дѣвичья ул. соб. д., № 5. 5 уч. *Ананьевъ* Пет. Ал. канд. правъ. Соляниновскій пер. д. Квасова. 6 уч. *Масловичъ* Никол. Вас., губ. сек. Большая Москалевская ул. д.

Кошкуня. 7 уч. *Витте* Ал-андр. Герман., тит. сов. Въ заштатномъ г. Золочевѣ. 8 уч. *Григоросило* Анатол Иван. корнетъ. Въ сл. Лицахъ Харьковскаго уѣзда. Почетные мировые судьи: *Алексѣенко* Мих. Март. стат. сов. Нѣмецкая ул., соб. д. *Шимковъ* Анд. Пет. дѣйст. стат. сов. Конторская ул. соб. д. *Щелковъ* Ив. Пет. дѣйст. статскій сов. Садовая ул. соб. д. *Фесенко* Ив. Осип., канд. естест. н. Сумская ул. соб. д. *Голицынъ* Дмит. Фед. кн. кол. сек. Благовѣщенская ул. д. Филонова. *Андарузскій* Никан. Ив., отст. полков. Сербиницкая ул. соб. д. *Анадрузскій* Мих. Ив., отст. полков. Театральный пер. соб. д. *Кочетовъ* Владис. Владим., кол. ас. Харьковскаго уѣзда. въ с. Малой Даниловкѣ. *Шафоростовъ* Ив. Ив. стат. сов. Рымарская ул. соб. д. *Шафоростовъ* Григ. Ив. надв. сов. Тамъ-же. *Флота*, Пет. Пет. губ. сек. Сердюковскій пер., соб. д. *Пассекъ* Никол. Помп., тит. сов. Михайловская пл. соб. д. *Ильинскій* Мих. Ил. кол. ас. Михайловская пл. д. Чайковской. *Франковскій* Влад. Анд. стат. сов. Рыжовская наб. соб. д. *Павловскій* Фед. Андр., канд. пр. Ключковская ул. соб. д.

Лица получившія свидѣтельства на право ходатайства по дѣламъ.

Квятковскій Алек. Алекс. част. пов. Чеботарская ул. д. № 18. *Куцынъ* Ниль Ив. мѣщ. Конторская ул. д. № 9. *Короводинъ* Ростис. Ив. дѣйств. студ. *Генелесъ*, Ной Борис., помощ. присяж. пов. *Штерманъ* Евс. Наум. частн. повѣр. *Лившицъ* Левъ Сем. пом. прис. пов. *Прянишниковъ* Тим. Степ. кол. ас. Воскресенская пл., д. Бирюковой, № 3. *Двигубскій* Мак. Анд. тит. сов. Екатеринославская ул. д. Изюмской № 18. *Савицкій* Як. Як. кол. ас. На Пескахъ Рогатинскій пер. д. № 12. *Буряковскій* Пет. Мих., крест. Нѣмецкая ул. д. № 23. *Гутовскій* Флор. Клемент., част. пов. Куликовская ул. д. № 33. *Афанасьевъ* Илья Афан., крест. *Боровицкій*, Вас. Ив. кол. ас. *Кравцовъ* Вен. Ив. помощ. присяж. повѣр. *Оршанскій* Моис. помощ. присяж. повѣр. *Литошенко* Вас. пом. прис. повѣр. *Шапошниковъ*. Фед., госуд. крест. *Немировскій* Ал., пом. пр. пов. *Рубинштейнъ* Іон. пом. прис. пов. *Корсакъ-Кулаженко* Ив. пом. прис. пов. Чернышовская ул. д. Пушкина. *Нельговскій* Пет. помощ. прис. повѣр.

Харьковскій Городской Сиротскій судъ.

Предсѣдатель *Чурсинъ* Прокоф. Вас. Харьк. мѣщ. Воскресенская ул. соб. д. № 14. Члены суда: *Павловъ* Вас. Пав. Харьк. 2 г. буш. Бонная ул. соб. д. *Манжуръ* Георг. Ефим. мѣщ. Большая-Панасовская ул. соб. д. № 54. *Мищенко* Пет. Максим. цех. Холодн. гора, Кладбищенская ул. соб. д. Протоколистъ суда *Съкирскій* Вас. Петр. губ. сек. Рогатинскій пер. д. Богомоловой № 8.

Министерство Военное.

Управление Харьковскаго военнаго округа.

Командующій войсками Харьковскаго военнаго округа *Радецкий* Феодор. Феодор. ген. шт. ген.-ад. ген. отъ инфан. Садово-Куликовская ул. въ казен. д. Адъютанты командующаго войсками: лично при немъ *Унгернъ-Штернбергъ* Викт. Викт. баронъ, сост. по арм. кав. подполк. Уг. Ново-Мало-Сумской ул. и Сорокинскаго пер. д. Туганъ-Барановскаго № 7/12 *Розалионъ-Сошальскій* Пет. Сем. шт. ротм. 29 драгунск. Одес. пол. Садово-Куликовская ул. въ казен. д. Для особыхъ порученій при командующемъ войсками: *Горячевъ* Никол. Герасим. сост. по арм. кавал. ген.-маіор. Конторская ул. соб. д. № 46. *Янушевскій* Инполнт. Ал-ндр. сост. по арм. пѣх. полк. Театральн. площ. д. Савицкой № 8. *Болотовъ* Вячесл. Вас. ген. шт. подполк. **Военно-Окружный совѣтъ:** Предсѣдатель командующій войсками Округа, члены: Начальникъ Окружнаго Штаба, Окружный Интендантъ, Завѣдывающій артиллерійскою частью Округа, Завѣдывающій инженерною частью Округа и Окружный военно-медицин. Инспекторъ. Членъ отъ военнаго министерства при военно-окружномъ совѣтѣ *Кузнецовъ* Никол. Ив. сост. по полев. пѣш. артил. ген.-маіор. Дворянская ул. д. Каменской № 10. Дѣлопроизводитель военно-окружнаго совѣта *Литаревъ* Никол. Никол. ст. сов. Нѣмецкая ул. д. Куницына № 24. **Окружный Штабъ:** Начальникъ штаба *Элерсъ* Эду. Гаврил. ген. шт. ген.-лейт. Сумская ул. д. Дмитриева № 46. Помощникъ начальника штаба *Макшеевъ-Машоновъ* Никол. Ал-ндр. ген. шт. ген.-маіор. Дворянская ул. д. Хрущевой № 6. Для порученій при штабѣ: *Масаловъ* Пав. Гаврил. ген. шт. полковн. Мордвиновскій пер. д. № 6. *Выттакъ* Родисл. Эдуард. ген. шт. подполк. Подгорная ул. д. № 4. *Парчевскій* Пав. Антон. ген. шт. капит. Ключковская ул. д. Злобнина № 22. Старшій адъютантъ хозяйственнаго отдѣленія *Согринъ* Ив. Мих. сост. по арм. пѣх. полковн. Подгорная ул. д. Фенина № 2. Старшій адъютантъ инспекторскаго отдѣленія *Чемберъ* Инпол. Мих. сост. по арм. кавал. подполк. Марьинская ул. д. № 13. Старшій адъютантъ строеваго отдѣленія *Саввичъ* Пав. Серг. ген. шт. подполк. Панасовская ул. д. Корневой № 15. Старшій адъютантъ мобилизаціоннаго отдѣленія *Кирпичниковъ* Ал-ндр. Вас. ген. шт. подполк. Екатеринославская ул. гост. „Славянскій Базаръ“. Помощ. старш. адъют. хозяйств. отдѣл. *Тарановскій* Ив. Клем. сост. по арм. пѣх. капит. Чернышевская ул. д. Деляновскаго № 22. Помощ. старш. адъютан. строеваго отдѣл. *Дьвовъ* Ив. Никол. ген. шт. кап. Театральная пл. д. Савицкой № 8 Помощ. старш. адъют. инспектор. отдѣл. *Медеръ* Петр. Владим. сост. по арм. пѣх. шт. кап. Сумская ул. д. № 18. Помощ. стар. адъют. мобилизац. отдѣл. *Писаревскій* Мих. Пет. сост. по арм. пѣх. подпор. Сумская ул. д. Лазаревскаго № 39. Секретарь штаба *Стрѣха* Никол. Пет. сост. по арм. кавал. подполк. Мѣщанская ул. д. Панченка № 5. Завѣд. типографією и хозяйств. частью

штаба *Кимовъ* Пет. Никиф. кол. ас. Въ помѣщ. Окружнаго штаба. Журналистъ штаба *Брайковъ* Вас. Никол. кол. ас. Въ помѣщеніи Окружн. штаба. Завѣдывающій чертежною штаба *Богдановъ* Феодос. Львов. тит. сов. Старокладбищенская ул. д. № 18. **Окружный архивъ:** Начальникъ архива *Вашура* Ал-сѣй Григ. над. сов. Кацарская ул. д. Черняевой № 6. **При Окружномъ Штабѣ состоитъ:** Завѣдывающій передвиж. войскъ по желѣз. дорогамъ Харьковскаго раіона *Благовѣщенскій* Ал-ндр. Ал-ндр. ген. шт. полков. Ново-Чернышевская ул. д. Козьмина № 4.

Харьковскій Военно-Окружный Судъ.

(Рымарская ул., соб. д.)

Предсѣдатель *Врубель* Ал-ндр. Мих г.-м. Нѣмецкая ул. д. Зибера № 73. Военные судьи: *Хитрово* Никол. Петр. полк. Дѣвичья ул. д. Климова № 14. *Семпликевичъ* Ал-ндр. Тимоф. полк. Нѣмецкая ул. д. Жолынскаго № 61. *Григорьевъ* Ал-ндр. Евграф. полк. Ново-Мало-Сумская ул. д. № 38. *Домбровский* Викент. Иордан. полк. Чернышевская ул. д. № 8. *Гребеньщиковъ* Ал-ндр. Ал-ндр. полков. Рымарская ул. д. Шагаева № 3. Военные слѣдователи: *Горицынъ* Флег. Ал-ндр. с. с. Въ г. Полтавѣ. *Свѣшниковъ* Ал-ндр. Петр. с. с. Въ гор. Харьковѣ противъ Вознесенскаго скв. д. Кременецкой № 9. *Яворскій* Никол. Степ. с. с. Въ г. Курскѣ. *Лебедевъ* Ал-ндр. Ив. б. сов. Въ г. Воронежѣ. Секретарь *Круковский* Иос. Людвиг. н. с. Подгорная ул. д. Алешковой № 8. Помощники секретаря: *Троицкій* Ант. Мих. н. с. Савельевскій пер. д. Черниковыхъ № 22. *Виноградовъ* Ив. Евстаф. н. с. Въ зданіи суда. *Соловьевъ* Пав. Дмит. к. ас. Скрышницкая ул. д. Ромашевой № 3. *Вертоградовъ* Ал-ндр. Дмитр. б. ас. Ключковская ул. Монастырское подворье № 22. *Капустянский* Андр. Вас. тит. сов. Николаевская площ. д. Пащенко-Тряпкина № 8. Кандидаты на военно-судебныя должности: *Бериль* Конст. Пав. н. с. Въ г. Нѣжинѣ. *Стеценковъ* Никол. Никол. б. сов. Запковская ул. д. Воробьева № 95. *Ткачевъ* Никол. Никол. тит. совѣт. Николаевская площ. д. Пащенко-Тряпкина № 8. *Волконскій* Яковъ Григор. губ. сек. Старокладбищенская ул. д. № 19.

Прокурорскій надзоръ Харьковскаго Военно-Окружнаго Суда.

Военный прокуроръ *Павловъ* Владим. Петр. полк. Каплуновская ул. д. Таранова № 5. Помощники военнаго прокурора: *Чирвинскій* Ив. Ив. с. с. Михайловская ул. д. № 25. *Патокъ* Валер. Никол. с. с. Михайловскій пер. д. № 6. *Трояновскій* Макс. Фед. с. с. Михайловская площ. д. № 33. *Повалишинъ* Конст. Дмитр. с. с. Старо-Московская ул. д. Ефремова № 4. *Пятибоковъ* Ал-ндр. Иван. подполк. Почтовый пер. д. Гордіевского № 5. *Высотскій* Викт. Викт. подполков. Воскресенская ул. д. Чумачкова № 31. Секретарь

военнаго прокурора *Лебедевъ* Мих. Вас. к. сов. Вознесенская площ. д. Якобсона № 12.

Окружное Артиллерійское Управленіе.

Завѣдывающій артиллерійскою частію округа *Колкуновъ* Владим. Егор. г.-л. Садовая ул. д. Гудшона № 3. Старшіе адъютанты: *Левинскій* Мих. Вас. полк. Сомовскій пер. д. № 14. *Меньшовъ* Дм. Петр. кап. Дворянская ул. д. Косенко № 12. Помощники старшихъ адъютантовъ: *Полонскій* Эраст. Андр. кап. Сомовскій п. д. Залѣскаго № 5. *Персіанцевъ* Андр. Ив. шт.-кап. Рымарская ул. д. Зеленскаго № 6. Бухгалтеръ *Соболевъ* Пав. Вас. к. ас. Старо-Кладбищенская ул. д. Черкасова № 18. Осматривающій оружіе въ войскахъ округа *Лукинъ* Пет. Вас. полк. На углу Конной и Михайловской д. Бѣлецкаго № 26. Начальникъ учебнаго артиллерійскаго полигона *Коптевъ* Николай Аркад. полк. Учебный артиллерійскій полигонъ близъ г. Чугуева. Помощникъ начальника учебнаго артиллерійскаго полигона *Барсовъ* Вас. Петр. шт.-кап. Тамъ-же. Ремонтёръ артиллеріи округа *Боговуть* Владим. Никол. подполк. Харьковской губер. Зміевского уѣз. въ дер. Новоселовѣ. Помощникъ ремонтёра артиллеріи округа *Шатохинъ* Іоакимф. Плат. пор. Тамъ-же. Начальникъ окружнаго артиллерійскаго склада *Чагинъ* Пет. Ив. г.-м. Въ г. Курскѣ.

Харьковское Окружное Инженерное Управленіе.

(Нѣмецкая улица).

Завѣдывающій инженерною частію округа *Чемерзинъ* Ал-андр. Як. воен. инж. ген.-лейт. Черноглазовская ул. д. № 13. Дѣлопроизводитель по строительной части *Биркинъ* І., Никол. Никол. воен. инж. подполк. Нѣмецкая ул. д. Рейпольскаго № 57. Для составленія и повѣрки проектовъ, смѣтъ и отчетовъ *Карташевъ* Конст. Степ. воен. инж. капит. Нѣмецкая ул. д. № 9. Столоначальникъ *Коляда* Фед. Ефрем. кл. чин. тит. сов. Нѣмецкая ул. д. Ланге № 1. Чугуевская Инженерная дистанція. Начальникъ дистанціи *Трухановъ* Фед. Мих. воен. инж. полк. Въ г. Чугуевѣ. Командированъ въ м. Шостку для пристража за работами. *Жадановскій* Петр. Ал-андр. мѣст. инж. поруч. Въ м. Шосткѣ (Черниг. губ.). Для наблюденія за строительными работами: *Логиновъ* Ал-андр. Мих. мѣст. инж. поруч. Въ г. Чугуевѣ. *Краевскій* Станисл. Мих. мѣст. инж. подпор. (Тамъ-же). Курская Инженерная дистанція. Начальникъ дистанціи *Гаусманъ* Конст. Карл. вое. инж. полк. Въ гор. Курскѣ. Для составленія проектовъ, смѣтъ и наблюденія за строительными работами *Куриловъ* Викт. Влад. воен. инж. шт.-кап. (Тамъ-же). Находится въ прикомандированіи къ окружному инженерному управленію для повѣрки смѣтъ и отчетовъ *Егоровъ* Мих. Тимоф. мѣст. инж. поруч. Мѣщанская ул. д. Кузнецова № 11. Для составленія смѣтъ, проектовъ и наблюденія за

строительными работами *Стравинскій* Домин. Павл. мѣст. инж. подпор. Въ г. Курскѣ. Для веденія дѣлопроизводства въ дистанціи *Окуневъ* Пет. Ал-ндр. инж. чин. кол. сек. Въ г. Курскѣ. **Отдѣльные производители инженерныхъ работъ.** Производителемъ инженерныхъ работъ при Шостенскомъ пороховомъ заводѣ *Гуковъ* Викт. Ник. воен. инж. подпол. Въ м. Шосткѣ. Производители инженерныхъ работъ: *Биркинъ II* Владим. Никол. воен. инж. подполк. Въ гор. Брянскѣ. *Селиховъ* Никол. Федор. воен. инж. кап. Въ г. Воронежѣ. *Мазуркевичъ* Игнат. Ив. воен. инж. кап. Въ г. Кременчугѣ. Командированъ для наблюденія за производствомъ работъ по устройству столовыхъ и кухонь при ст. Бахмачъ Курско-Кіевской жел. дор. *Петриченко* Пав. Ал-ндр. мѣст. инж. шт.-кап. Для повѣрки смѣтъ и отчетовъ *Поляковъ* Мих. Апсол. мѣст. инж. подпор. Пески Песчанская ул. д. № 16. **Инженерные чиновники для веденія дѣлопроизводства по хозяйственной части обружнаго инженернаго управленія:** *Дервянко* Никол. Петр. кол. сов. Веселый пер. собств. д. № 5. Командированъ въ Чугуевскую инженерную дистанцію для занятій въ оной. *Бартневъ* А-сѣй Петр. тит. сов. Въ г. Чугуевѣ.

Обружное Военно-Медицинское Управленіе.

Обружный военно-медицинскій инспекторъ *Зубовскій* Никиф. Захар. д. с. с. Садово-Куликовская ул. д. Вольера № 16. Помощникъ инспектора *Рудневъ* Степ. Матв. д. с. с. Мирносицкая площ. церков. домъ. Обружный ветеринаръ *Нитче* Вильг. Август. д. с. с. Средне-Гончаровская ул. д. Млодзинскаго № 7. Обружный окулистъ *Герценштейнъ* Ульрихъ Леонов. кол. сов. Николаевская площ. д. Васильевой № 4. Дѣлопроизводитель изъ врачей *Шабельскій* Мих. Ал-ндр. кол. сов. Ново-Мало-Сумская ул. д. Миловановой № 8. Дѣлопроизводитель изъ фармацевтовъ *Мирошниченко* Ив. Петр. к. сов. Воскресенская площ. д. Черновой № 5. Бухгалтеръ *Мокренскій* Ант. Ильичъ над. сов. Большая Панасовка д. Праведникова № 42. Врачъ для командировокъ *Державинъ* Вас. Егор. к. а. Ново-Мало-Сумская ул. д. Покровской № 8. Ветеринары для командировокъ: *Поповъ* А-сѣй Григ. над. сов. Конторская ул. д. Попова № 53. *Кобищановъ* А-сѣй Ив. тит. сов. Клещевскій пер. д. Сѣдикова № 3. Классный медицинскій фельдшеръ *Ерышевъ* Мих. Алексѣев. г. сек. Михайловская площ. д. Соробина № 8.

Обружное Интендантское Управленіе.

(Горлинскій пер., д. бывш. Клейна).

Обружный интендантъ *Люба* Адол. Ив. тайн. сов. Дѣвичья ул. д. Черняевой № 4. Помощникъ обружнаго интенданта *Жданъ-Пушкинъ* Викент. Викент. г.-м. Подгорная ул. д. Левандовскаго № 9. Начальники отдѣленій: *Капустьянскій* Тимоф. Ал-сѣев. с. с. Примѣровская ул. соб. д. № 15. *Ямпольскій* Фед. Тимофѣев. с. с. Вете-

ринарная ул. соб. д. № 4. *Каймаканъ* Фил. Ив. подполк. Нѣмецкая ул. д. Каймаканъ № 49. Старшіе столоначальники: *Склабинскій* Пав. Вас. кол. сов. Возлѣ 2 части д. Пашенко-Тряпкина № 8, кв. № 15. *Аристовъ* Пет. Никол. н. с. Нѣмецкая ул. д. Котляревскихъ № 4. Столоначальники: *Булаковъ* Вас. Ал-ндр. в. сов. Екатеринославская ул. соб. д. № 72. *Пароконный* Мих. Дороф. н. с. Въ Савельевскомъ пер. соб. д. № 16. *Марушевскій* Владим. Ал-ндр. в. ас. Михайловскій пер. (быв. Разгульный) д. Савельева № 3, кв. № 1. *Раскинъ* Егоръ Вас. в. ас. На Журавлевѣ Дегтяревскій пер. соб. д. *Тихоновъ* Дан. Ив. в. ас. На Холодной горѣ, на Кладбищенской ул. д. Николаева № 64. *Левитскій* Ив. Вас. н. с. Соборная площ. д. Пашенко-Тряпкина кв. № 140. Помощники столоначальниковъ: *Пѣтниковъ* Никол. Юсиф. кор. Старо-Московская ул. д. Пѣтникова № 56. *Соколъ 2-й* Никол. Степ. шт.-рот. Мѣщанская ул. д. Контева № 15. *Прейсъ* Пав. Варфолом. н. с. Искренская ул. д. жены, № 19. *Фонъ-Веймарнъ* Вильг. Ал-ндр. тит. сов. На углу Михайловской площ. и Старо-Московской ул. въ д. Кудрявцева. *Жебокритскій* Никол. Мих. г. сек. Уголь Николаевской и Слесарной ул. д. Лабинской № 10. И. д. помощника столоначальника: *Эвертъ* Ал-ндр. Ив. в. сов. На Гвоздиковской ул. за желѣз. мостомъ д. Гвоздиковъ. *Гермашевъ-Бубело* Маркіан. Ив. в. ас. По Старо-Московской ул. Безуглый пер. д. Семереченко № 1. Бухгалтеры: *Алферовъ* Назаръ Данил. в. сов. Запковская ул. соб. д. № 4. *Снѣжковъ* Ив. Фед. н. с. Конная ул. д. Чернова № 21. *Поминовъ* Митроф. Ал-ндр. н. с. Старо-Московская ул. д. Колесниченкова № 27. *Тертичниковъ* Пет. Пав. н. с. На Москалевской ул. д. Мафиловой № 24. *Копытовскій* Мих. Мих. тит. сов. Зміевская ул. д. Волкова № 20. Помощники бухгалтеровъ: *Радченко* Пет. Степ. в. ас. Соборная площ. д. Пашенко-Тряпкина кв. № 66. *Бутовъ* Афан. Григ. в. ас. Одоевскій пер. соб. д. № 21. *Богдановичъ* Андр. Фед. тит. с. Старо-Московская ул. д. Гинцбурга. *Ивановъ* Никол. Ив. н. с. Михайловская ул. въ Савельевскомъ пер. д. Трофимова № 14. *Булавинъ* Мих. Вас. в. ас. Тамъ-же. Секретарь *Ясинскій* Ал-ндр. Африк. н. с. Воскресенская ул. д. Ясинской № 2. Помощникъ секретаря *Макаренко* Григ. Вас. кол. сов. Кузнечная ул. д. Ханджи № 23. Окружный казначей *Верейскій* Пет. Пет. в. сов. Б. Москалевская ул. д. Мафиловой № 24. Журналистъ *Криднезъ* Сем. Демент. тит. с. На Москалевѣ, Моичная ул. д. Золотарева. Чиновники особыхъ порученій VI класса: *Яворскій* Леоп. Викент. полк. В. Нѣмецкая ул. д. насл. Жолынского № 61. *Кожуховъ* Ал-ндр. Дмитр. с. с. При Воронеж. вещевомъ складѣ. VII класса: *Балобановъ* Никол. Дмит. подполк. Въ командировкѣ въ Воронежской губ. *Мяковъ* Ал-ндр. Вас. полк. Большая Садовая ул. д. Кремянскаго. VIII класса: *Гогунцовъ* Викт. Ал-ндр. кап. Большая Панасовская ул. д. № 19. *Ивановъ* Дмит. Валент. в. сек. Сумская ул. д. Шатилова № 48. Канцелярскіе чиновники: *Хмѣльниковъ* Илья Фед. в. ас. По Бѣлгородской ул. д. № 3. *Бекманъ* Карлъ Адольфъ

Петр. кап. При Воронежскомъ вещевомъ складѣ. *Фоменко* Адріан. Емельян. тит. с. Стенная ул. д. Горохова. *Шибасевъ* Дмит. Ал-ндр. тит. с. Журавлевская ул. д. Каншина № 99. *Копытъко* Никол. Вас. г. себ. Вознесенская площ. д. Шкафа № 4. *Каймаканъ* Пет. Дмит. неим. ч. Воскресенская ул. д. Заикина № 34. Смотритель Харьковскаго продовольственнаго магазина *Антоновичъ* Ант. Ив. кап. Неченская ул. д. № 50.

Штабъ 10-го армейскаго корпуса.

(Сорокинскій пер.).

Командиръ корпуса *Свѣчинъ* Ал-ндр. Алекс. г.-ад. г. отъ инф. Благовѣщенская ул. д. Саввина № 62. Начальникъ штаба *Шаффраузенъ-Шенбергъ-Экъ-Шауфусъ* Дмит. Никол. г. ш. г.-м. Михайловская площ. д. Бичъ-Лубенской № 31. Штабъ-офицеръ для особыхъ порученій *Свидзинскій* Эдм. Фердин. г. ш. подполк. Чернышевская ул. д. Пропенко № 15. Оберъ-офицеръ для особыхъ порученій, князь *Трубецкой* Никол. Андр. г. ш. шт.-кап. Европейская гостинница № 67. Старшіе адъютанты: *Шней* Мих. Вас. сост. по арм. пѣх. кап. Екатеринославская ул. соб. д. № 36. *Гончаренко* Мих. Ив. г. ш. шт.-кап. Мало-Нѣмецкая ул. д. № 7. Адъютанты командира корпуса: Гр. *Гендриковъ* Никол. Ал-ндр. ротм. Екатеринославская ул. д. капитана Шнея № 36. *Ганзенъ* Пет. Карл. ротм. Конторская ул. д. Кольченкова № 28. Корпусный врачъ *Полубинскій* Порф. Вас. д-ръ мед. д. с. с. Сумская ул. д. № 34.

Штабъ 31-й пѣхотной дивизіи.

Начальникъ 31 пѣхотной дивизіи *Желтухинъ* Вас. Роман. г.-л. Харинскій пер. д. Харинной № 3. Начальникъ штаба *Шнеуръ* Никол. Яков. полк. Кацарская ул. д. Зеленскаго № 31 кварт. № 7. Старшіе адъютанты: по строевой части *Зегеловъ* Ал-ндр. Ал-ндр. кап. г. ш. Михайловская ул. д. Сѣрикова № 52. По хозяйственной части *Велинскій* Георг. Владим. подпор. Грековская ул. д. № 14. Дивизионный врачъ *Александровъ* Владим. Степ. с. с. Сумская ул. соб. д. № 66.

121-й пѣхотный Пензенскій полкъ.

Командиръ полка *Голяшинъ* Мих. Людвиг. полк. По Зміевской и Мало-Мясницкой ул. д. Ушинской № $\frac{2}{8}$. Полковой адъютантъ *Левшинъ* Серг. Дмит. подпор. Слесарный пер. соб. д. № 6. Завѣдывающій хозяйствомъ *Пухкаленко* Ив. Ал-сѣв. кап. Михайловская площ. д. Трояновскаго № 33. Полковой казначей *Сидоровъ* Серг. Ал-сѣв. шт.-кап. Старо-Московская ул. д. Борисова. Завѣдывающій оружіемъ *Ковалевскій* Пет. Дмитр. поруч. Николаевская ул. д. Абазы № 3. Командиры: 1 баталіона *Тевреиновъ* Ив. Юсаф. подполк. Конторская ул. соб. д. № 76. 2 баталіона *Орловскій* Юліан. Игнат. подполк. Ста-

ро-Московская ул. д. Катыхина № 8. 3 баталіона *Байрашевскій* Гусейн. Адам. подполк. Гимназическая набережная д. Горбуновой № 8. 4 баталіона *Ненадкевичъ* Сем. Игнат. подполк. Михайловская ул. д. Бѣляковой № 42.

122-й Тамбовскій пѣхотный полкъ.

Командиръ полка *Чекмаревъ* Анд. Ив. фл. ад. полк. Нетеченская ул. д. № 1. Завѣдывающій хозяйствомъ *Ивановъ* Ал-ндр. Никол. подполк. Нетеченская ул. д. Медвѣдева № 45. Командиръ 1-го баталіона *Соболевъ* Алексѣ. Ив., подполк. Подольскій пер. д. Соболевой. 2-го баталіон. *Кудрявцевъ* Никол. Разумн. подполк. Зміевская улиц. д. Стойкиной № 21. Командующій 3 бат. *Герасимовъ* Илья Ил. кап. Зміевская ул. д. Макухина № 9. Командиръ 4 бат. *Ростуновъ* Ник. Павл. подполк. Конная ул. въ соб. д. № 37. Командующій 1 ротой *Мельгуновъ* Конст. Ив. поруч. Примѣровская ул. д. Однорядкниной № 13. Командиры: 2 роты *Тальковскій* Ад. Осип. шт. кап. 3 рот. *Герасимовъ* Серг. Ил. шт. кап. Веселый пер. д. Гончаровой № 28. 4 рот. *Панютинъ* Дмит. Мих. шт. кап. Куликовская ул. д. Худашева № 15. 5 рот. *Лось* Ив. Павл. кап. Нетеченская ул. д. Дуровой № 2. Командующій 6 рот. *Кривошеевъ* Андр. Ник. шт. кап. Подгорная ул. въ соб. д. Командиръ 7 рот. *Аксеновъ* Ник. Ив. шт. кап. Соляниковскій пер. д. № 4. 8 рот. *Шнейферъ* Люд.-Станис. Карл. шт. кап. Соляниковской пер. д. Красновской № 4. 9 рот. *Березовскій* Тимоф. Емел. кап. Молчановскій пер. д. Суражевской. 10 рот. *Соколовъ* Ник. Ал. кап. Зміевская ул. д. Гордѣва. 11 рот. *Колтоновскій* Ал-сандръ Еве. кап. Зміевская ул. д. № 22. 12 рот. *Левковцевъ* Вас. Афанас. шт. кап. Соляниковскій пер. д. Ковалева. 13 рот. *Протопоповъ* Дмитр. Спир. шт. кап. Молочная ул. д. № 47. 14 рот. *Вашкевичъ* Карлъ Карл. кап. Молочная ул. д. № 31. 15 рот. *Главацкій* Виет. Ив. кап. Вознесенская ул. д. Варяницына № 9. 16 рот. *Ржецкій* От. От. шт. кап. Старо-Московская ул. д. № 52. Нестроевой роты *Сафронскій* Ал-ндр. Фед. шт. кап. Старо-Мясницкая ул. д. № 22. Полковой адъютантъ *Ромашкевичъ* 1 Ал-ндр. Дмитр. подпор. Кузнечная ул. въ соб. д. № 27. И. д. завѣдывающаго оружіемъ *Слюсаревъ* Влад. Аксент. поруч. Веселый пер. д. № 31. Завѣдывающій лазаретомъ *Кропотовъ* Вас. Игнат. поруч. Нетеченская ул. д. № 13. Дѣлопр. по хозяйств. части *Авдѣевъ* Вас. Конст. пор. Старо-Московская ул. д. Коваленкова № 17. Полковой казначей *Бабьевъ* Ник. Никол. поруч. Куликовская ул. д. Худашева № 5. Завѣдывающій швальней *Шуваловъ* Григ. Степ. пор. Нетеченская ул. д. Ишутина № 25. Завѣдывающій учебн. командою *Середа* Самс. Ив. пор. Старо-Московская ул. д. Попова № 46. Адъютантъ 1-го баталіона *Чеснокъ* Ал-ндр. Мих. пор. Старо-Мясницкая ул. д. № 4. 2-го бат. *Ромашкевичъ* 2-й Конст. Дмитр. подпор. Старо-Мясницкая ул. д. № 4. 3-го бат. *Аищевъ* Дмитр. Афанас. подп.

Слесарный пер. д. Савельева № 14. И. д. адъютанта 4-го баталіона *Рубенко* Ник. Петр. подпор. Нетеченская ул. д. № 47. Дѣлопроизводитель полковаго суда *Жуковъ* Григ. Данил. поруч. Конная ул. д. № 28. Старшій врачъ *Приходьковъ* Никол. Никол. кол. сов. Михайловская ул. д. Федорченковой № 38. Младшіе врачи: *Баньковский* Сев. Георг. надв. сов. Примѣровская ул. д. № 16. *Куровицкій* Густ. Игнат. надв. сов. Михайловская пл. д. Прокова № 28. *Орпкинъ* Сем. Борис. кол. ас. Конторская ул. д. Компанейца. *Федорчукъ* Никол. Дмитр. тит. сов. Веселый пер. д. № 17. Благочинный 31-й пѣхотной дивизіи, священникъ 122 пѣхот. Тамбовскаго полка, *Беневоленскій* Ник. Вас. Нетеченская ул. д. Чередниченковой № 5. Оружейный мастеръ *Федосѣевъ* Анд. Степ. губ. сек. На Запковѣ д. Загорскаго. Канцельмейстеръ *Кестнеръ* Карлъ Фед. Кузнечная ул. д. № 4.

Воронежскій полкъ.

Начальникъ эшалона *Волжинъ* Ал-андр. Флав. подполк. Бараки краснаго креста. Командиръ 4-го баталіона *Ивановъ* Мих. Никит. подполк. Сомовскій пер. соб. д. № 3. Командиры ротъ: 5-й *Савостьяновъ* Конст. Яковл. кап. Бараки красн. креста. 6-й *Приселковъ* Никан. Васил. кап. Сумская ул. д. Мирнаго № 66. 7-й *Елецкій* Григ. Ал-андр. кап. Старокладбищенская ул. д. № 15. 8-й *Каменскій* Фед. Сем. шт. кап. Бараки красн. креста. 13-й *Липпоманъ* Людв. Теоф. кап. Тамъ-же. 14-й *Грисиѣвъ* Пав. Адам. кап. Тамъ-же. 15-й *Ратель* Юс. Генр. кап. Тамъ-же. 16-й *Федоровскій* Владим. Вас. шт. кап. Тамъ-же. Адъютанты: 2-го батал. *Бабаковъ* Ив. Евм. подпор. Тамъ-же. 4-го баталіона *Рачинскій* Мих. Ал-андр. подпор. Старомосковская ул. д. № 105. Субалтернъ-офицеры: *Афанасѣевъ* Арх. Ал-андр. пор. Бар. краснаго креста. *Поповъ* Ал-андр. Ник. пор. Журавлевская ул. д. № 12. *Иваницкій* Конст. Конст. пор. Старокладбищенская ул. д. № 30 кв. № 5. *Черниковъ* Ив. Ив. пор. Конторская ул. д. Холявиной № 38. *Деконскій* Ал-андр. Степ. пор. Въ томъ-же домѣ. *Велинскій* Евг. Влад. подпор. Николаевская ул. д. Гончарова № 18. *Дьяковъ* Мих. Ардальон. подпор. Театральный пер. д. № 14. *Ивановъ* Вас. Лукьян. подпор. Бѣлгородское шоссе д. № 3. *Фонъ-Зибертъ* Евг. Эрнест. подпор. Слесарный пер. д. № 6. *Бѣлоцерковскій* Ив. Пет. подпор. Бараки красн. кр. *Подкользинъ* Сер. Ал-андр. подпор. Бѣлгородское шоссе д. № 5. *Козловъ* Ник. Фед. подпор. Сумская ул. д. Грубе № 19. *Ахматовъ* Пав. Ефим. подпор. Бѣлгородское шоссе д. № 2. *Подольскій*, Николай Владим. подпор. Бараки красн. креста. *Пономаревъ* Сем. Никол. подпор. Жандармская площ. д. Тертичникова № 6. *Вржешъ* Бронисл. Ал-андр. подпор. *Саввичъ* Ал-андр. Серг. подпор. Вознесенская пл. д. 2-й женской гимназін.

61-й Резервный баталіонъ.

Командиръ баталіона *Косенко* Григ. Степ. полк. Михайловская ул. д. Пастуховой № 23. Батал. адъют. *Герасимовъ* Ал-андр. Вас.

подпор. Дворянская набереж. д. Петрова № 5. И. д. завѣд. хозяйств. *Лебедевъ* Ив. Алексѣ. шт.-кап. Гимназическая набереж. д. Покровской № 7. И. д. казначей *Козелло* Вячесл. Ив. подпоруч. Зміевская ул. д. Рубинштейна. Завѣдыв. оруж. *Шиловъ* Вас. Ив. поруч. Средне-Гончаровская ул. д. Шиловой № 16. И. д. дѣлопроизвод. *Рубановъ* Захар. Ил. кол. ас. Куликовская ул. д. Гринченко № 10. Завѣдыв. писарск. клас. и учеб. команд. *Скабичевскій* Як. Як. поруч. д. Харьк. Императ. универ. кварт. смотрит. клиники. Старшій врачъ *Филипповичъ* Ив. Гавр. кол. сов. Почтовый пер. соб. д. № 10. Млад. врачъ *Краховецкій* Ив. Северіан. над. сов. Ветеринарная ул. соб. д.

62-й Резервный баталіонъ.

Командиръ баталіона *Селивачевъ* Федос. Дмит. полк. Конная ул. д. Абашева № 4. Завѣд. хозяйствомъ *Дуринъ* Азар. Никанор. кап. Благовѣщенская ул. д. Гвоздикова № 14. Командиръ 5 роты *Черниковъ* Ив. Конст. кап. Усовскій пер. д. Уса № 2. Баталіон. адъютан. *Мироносицкій* Никол. Ефим. шт.-кап. Нетеченская ул. д. Контрольскаго № 49. Завѣдыв. оруж. *Овчинниковъ* Вас. Севастьян. пор. Нетеченская ул. д. Ветчинкина № 51. Батал. казначей *Романовичъ* Ал-сѣй Степ. подпор. Нетеченская ул. д. Контрольскаго № 49.

Оренбургскій казачій № 1-й полкъ.

Командиръ полка *Шницбергъ* Евгр. Владим. полк. Мѣщанская ул. д. Файста № 16. Помощ. команд. полка *Воробьевъ* Фед. Степ. войск. старш. Михайловская ул. д. Базилевичъ № 13. Полк. адъют. *Михайловъ* Фед. Никол. сотн. Петинская ул. д. Молчанова № 28. Полк. казначей *Смирновъ* Фед. Роман. сотн. Зміевская ул. д. Задавничкина № 52. Дѣлопроизводитель по хозяйств. части *Моревъ* Степ. Вас. кол. рег. Молочная ул. д. Маншина № 28. Командиры сотенъ: 1 сотни *Шанторинъ* Ник. Григ. есаул. Въ хуторѣ Немышлянскомъ. 2 сотни *Зайковъ* Ник. Ал-ндр. подъес. Молочная ул. д. Молочной № 34. 3 сотни *Ивановъ* Степ. Роман. войск. старш. Ново-Аптекарскаго пер. д. Асташной № 33. 4 сотни *Милеевъ* Пет. Ив. ес. Въ сл. Б.-Даниловкѣ. 5 сотни *Плотниковъ* Вас. Вас. ес. Николаевская ул. д. Северина № 23. 6 сотни *Лебедевъ* Ал-ндр. Анд. подъес. Молочная ул. д. Молочной № 34.

Харьковскій Военный Госпиталь.

Госпитальное управленіе хозяйственнаго разряда: Начальникъ госпиталя *О'Руркъ* Ипполит. Мориц. графъ, полк. Скобелевская (быв. Михайл.) площ. д. Харниной № 12. Смотрит. госпиталя *Зайцевъ* Пав. Арсен. подполк. Къ зданію госпиталя. Коммисаръ госпиталя *Тарановскій* Георгій Климент. над. сов. Тамъ-же. Бухгалтеръ госпиталя *Масловскій* Викент. Ив. кол. ас. Тамъ-же. Медицинскаго разряда: глав-

ный врачъ *Анучинъ* Вит. Никол. д. ст. сов. Тамъ-же. Старшій ординаторъ *Протопоповъ* Мих. Никол. кол. сов. Театральнй пер. д. Унковскаго № 12. Младшіе ординаторы: *Марчевскій* Ник. Евген. надв. сов. Садово-Куликовская ул. д. Вольнеръ № 16. *Штейфонъ* Пав. Конст. над. сов. Михайловская площ. д. Шаповалова № 9. Управляющій аптекою *Ласманъ* Карлъ Егор. Въ зд. н. госпиталя. Рецетариусъ аптеки госпит. *Штранге* Юл. Эдуард. кол. ас. Старо-Блабщенская ул. д. № 26. Классный медикъ, фельдш. *Селезневъ* Ив. Яковл. кол. сек. Николаевская ул. д. Ляпина № 12/13.

Харьковское Губернское Жандармское Управление.

Начальникъ управленія *Вельбицкій* Конст. Павл. подполк. Нѣмецкая ул. д. Гудшона № 30. Адъютантъ управленія *Мезенцовъ* Ал-андр. Владим. поруч. Мирносноцкая площ. д. Зарицкаго № 11. Помощ. начал. управлен. *Померанцевъ* Дмит. Сем. ротм. Ключковская ул. д. Федорова № 50. И. д. помощ. начал. управленія *Гноинскій* Игнат. Иосиф. шт.-ротм. Ново-Мало-Сумская ул. д. Голикова № 18. Помощ. начал. управл.: *Халтуринъ* Ив. Петр. подполк. Въ г. Изюмѣ. *Давцевичъ* Владим. Мих. ротм. Въ г. Сумахъ.

Жандармское Полицейское управление желѣзн. дорогъ.

Начальникъ *Баженовъ* Никол. Никол. полк. Малая-Гончарова д. Карева № 35. Адъютантъ управленія *Бартельсенъ* Никол. Эрнест. поруч. Благовѣщенская ул. д. Пастухова № 12. Начальникъ Харьк. отдѣлен. *Булацель* Петр. Павл. ротмист. Екатеринославская ул. д. Файнберга № 48. Начальн. Славянск. отдѣлен. *Ивановъ* Георг. Вас. подполк. Екатериносл. ул. д. Файнберга № 48.

Управление коменданта ст. „Харьковъ“ Кур.-Харьк.-Азовск. и Харьк.-Никол. желѣзныхъ дорогъ.

Комендантъ *Дыбскій* Стан. Виталиев. подполк. Управление въ зданіи вокзала, а квартира на Жандармской площади д. Тертичанкова № 6.

Вѣдомство Православнаго исповѣданія.

Епархіальный архіерей, архіепископъ Харьковскій и Ахтырскій *Амеросій*. Домъ Покровскаго монастыря. Викарный архіерей, епископъ *Петръ*, тамъ-же.

Харьковская Духовная Консисторія.

Члены консисторіи: *Павловъ* Тимоѳ. Сем. протоіер. Сумская ул. д. Павловой № 60. *Лашенковъ* Никол. Алексѣев. протоіер. Троицкій пер. д. Троицкой церк. *Илларионовъ* Сем. Алексѣев. протоіер.

Подольскій пер. на углу Кузнечной, соб. д. *Солнцевъ* Павелъ Ал-ндр. протоіер. Дворянская набер. д. Туника. *Дюковъ* Андр. Григ. протоіер. Сумская ул. д. Павловой. *Щелкуновъ* Андрей Георг. протоіер. Мироносицкая площ. церк. д. Секретарь консисторіи *Вещуровъ* Ив. Мих. к. сов. Мало-Гончаровская ул. д. Эпендова. Секретарь Епарх. Архіерея (вакансія.) Столоначальникъ консисторіи: *Дахневскій* Тимоѳ. Григ. к. а. Дмитріевскій пер. соб. д. *Калашниковъ* Сем. Вас. к. а. Москалевская ул. Столярный пер. д. № 33. И д. *Любинскій* Ив. Аггеев. к. рег. Москалевская ул. д. № 33. И д. *Касьяновъ* Конст. Ив. к. сек. (онъ-же казначей и смотритель дома). Воскресенская ул. д. № 10. И д. *Акимовъ* Ал-ндр. Яковл. кол. рег. Въ зданіи консисторіи. Регистраторъ *Макухинъ* Григ. Яковл. тит. сов. (Тамъ-же). И. д. Архивариуса *Щеголевъ* Влад. Яковл. Ключковскій пер. д. № 3. Епархіальный архитекторъ *Нѣмкинъ* Влад. Христ. Конная ул. д. № 14.

Благочинные: 1-го округа г. Харькова И. д. *Полтавцевъ* Петръ Тимоѳ. свящ. Домовыхъ церквей г. Харькова *Любицкій* Ст. Петр. свящ. Екатеринославская ул. д. № 53. Харьковскаго уѣзда: 1-го округа *Лобковскій* Григ. Петр. свящ. Слоб. Бабан. 2-го округа *Грековъ* Алек. Андр. свящ. Слоб. Ольшана. 3-го округа *Рокитянскій* Мар. Алек. протоіер. Зашт. г. Золочевъ. 4-го округа *Червонецкій* Ал-ндр. Ѳедос. С. Циркуны. Ахтырскій уѣздъ: 1-го округа *Хижняковъ* Георг. Павл. свящ. Сл. Бѣлка. 2-го округа *Федоровъ* Вас. Алек. свящ. Сл. Тростянець. 3-го округа *Поповъ* Гр. Терен. свящ. Сл. Краснополье. Богодуховскій уѣздъ: 1-го округа *Ястремскій* Андр. Викт. свящ. Сл. Большая Писаревка. 2-го округа *Писаревскій* Алек. Ив. свящ. Г. Краснокутскъ. Валковскій уѣздъ: 1-го округа *Голяховскій* Іоан. Пав. свящ. Г. Валки. 2-го округа *Лобковскій* Пав. Пет. свящ. Сел. Люботинъ. Волчанскій уѣздъ: 1-го округа *Евфимовъ* А-сѣй Ал-ндр. Г. Волчанскъ. 2-го округа *Буханцевъ* Гавр. Діон. свящ. Сл. Ново-Бѣлгородъ. 3-го округа *Рубинскій* Дим. Ал-ндр. над. сов. Сл. Ивановка. Зміевской уѣздъ: 1-го округа *Сильванскій* Алек. Іос. прот. Г. Чугуевъ. 2-го округа *Котляровъ* Мих. Павл. свящ. С. Верхній Бишквинъ. 3-го округа *Чудновскій* Іоан. Вас. свящ. Сл. Волоховъ-Яръ. Изюмскій уѣздъ: 1-го округа *Роменскій* Ст. Ив. свящ. Г. Изюмъ. 2-го округа *Любарскій* Фед. Ив. протоі. Г. Славянскъ. 3-го округа *Литвиновъ* Ал-ндр. Тих. прот. Сл. Александровка. 4-го округа *Куняцынъ* Мих. Георг. свящ. С. Христище. Куянскій уѣздъ: 1-го окр. *Поповъ* Вас. Ник. свящ. Сл. Новогеоргіевскъ. 2-го округа *Чернявскій* Мих. Ант. свящ. Сл. Ново-Екатеринославъ. Лебединскій уѣздъ: 1-го округа *Щелкуновъ* Кир. Георг. свящ. Г. Лебединъ. 2-го окр. *Сапухинъ* Іоаннъ Наум. прот. Сл. Ворожба. 3-го окр. *Лободовскій* Мих. Аким. свящ. Сл. Ольшана. Старобѣльскій уѣздъ: 1-го округа *Шокотовъ* Ник. Дим. свящ. Сл. Подгоровка. 2-го округа *Поповъ* Вас. Григ. свящ. Сл. Манькова. 3-го окр. *Донченковъ* Дим. Димит. свящ. Сл. Марковка. 4-го округа *Максимовъ* Григ. Пет. прот. Сл. Бѣловодскъ. 5-го округа *Алексѣевскій* Вас. Мих. свящ. Сл. Спѣва-

ковка. Сумской уѣзды: 1-го округа *Никольскій* Вас. Вас. протоіер. г. Сумы. 2-го округа *Чугаевъ* Алекс. Ром. свящ. Г. Бѣлополье.

Монастыри: Харьковскій Покровскій: казначей и экономъ *Иосифъ* іером. Въ зданіи Покровскаго монастыря. Старо-Харьк. Преобр. Куряжскій: казначей *Сосфенъ* іером. Въ Куряжскомъ монаст. Свято-Троицкій Ахтырскій: И. д. настоятеля, казначей іером. *Гавріилъ* Свято-Дмитр. Ряснянскій: настоятель *Дизидерій* игум. Святогорская Успенская Пустынь: настоятель *Германъ* архиман. Высочинновскій Казанскій: И. д. настоятеля *Доровей* іеромон. Вознесен. Хорошевскій: настоятельница *Евпраксія* игумен. Старобѣльскій Скорбященскій: настоятельница *Ангелина* игумен. Венхне-Харьков. Николаевскій: настоятельница *Магдалина* игуменія. Всѣ живутъ при монастыряхъ.

Духовенство иновѣрческихъ исповѣданій.

Курать римско-католич. церкви *Кисаржевскій* Петръ Георг. Мало-Сумская ул. д. № 4. Пасторъ Ев. Лютеранской церкви *Бергъ* Эмил. Карл. Мало-Сумская ул. д. № 2. Губернскій раввинъ *Сегалъ* Ник. Эм. Нѣмецкая ул. д. № 12.

Харьковскій Епархіальный Училищный Совѣтъ.

Предсѣдатель совѣта *Кратировъ* Іоан. Ал-ндр. ректоръ семинаріи, протоіер. Холодногорская ул. зд. духов. семинаріи. Члены совѣта: *Павловъ* Тимоѳ. Семен. кафедрал. протоіер. Сумская ул. д. Павловой. *Илларионовъ* Симеонъ А-сѣев. ключарь собора, протоіер. Подольскій пер. соб. д. *Чижевскій* Іоан. Лукичъ протоіер. Екваторинославская ул. соб. д. *Федоровъ* Іоан. Іоаннов протоіер. Михайловская ул. соб. д. *Дюковъ* Андр Григ. протоіер. Сумская ул. д. Павловой. *Федоровскій* Ал-ндр. Ал-ндр протоіер. Дѣвичья ул. соб. д. № 6. *Щелкуновъ* Андр. Георг. протоіер. Сомовскій пер. соб. д. № 16. *Буткевичъ* Тимоѳ. Ів. свящ. Конный пер. соб. д. № 4. *Любчикій* Стеф. Петр. свящ. Кацарская ул. д. Куницына № 36. *Жаворонковъ* Никол. Григ. директоръ народ. училищъ стат. сов. Садовая ул. д. Лихолетова № 11. *Фесенко* Ів. Осип. Харьк город. голова Сумская ул. соб. д. № 50. *Истоминъ* Конст. Евстаф. инспекторъ сем. стат. сов. *Пономаревъ* Стеф. Никол. преподават. сем. кол. сов. *Страховъ* Никол. Никол. препод. сем. кол. сов. *Извольскій* Вас. Мих. надв. сов. препод. сем. Завѣдующій письмен. частію Совѣта *Ооменко* Сем. Петр. препод. сем. кол. сов. Всѣ живутъ въ зданіи духовной семинаріи.

Харьковская духовная семинарія.

(Холодногорская ул.)

Ректоръ семинаріи *Кратировъ* Іоаннъ Ал-ндр. протоіер. Инспекторъ *Истоминъ* Конст. Евстаф. с. с. Помощники инспектора:

Фолте Юрій Ив. над. сов. *Пономаревъ* Вас. Арсен. кан. богос. Репетиторы надзиратели: *Бълюсовъ* Гавріил. Иванов. студ. семин. *Доброславскій* Алексѣ. Васил. студ. семин. Преподаватели: Священ. писанія и евр. яз. *Леонтовичъ* Вален. Тимоѳ. с. с. Обличит. богосл. исторіи и облич. раскола *Корниченко* Іос. Клав. кан. богос. Богослов. основ. догматичес. и нравст. *Малиновскій* Никол. Платон. кан. богосл. Гомилет. литург. и практическ. руковод. для пастырей *Булаковъ* Серг. Вас. кандидатъ богословія. Церковной исторіи и библейской *Вертеловскій* Алексѣ. Ѳеодор. кол. сов. Общей гражданскою и русской исторіи *Пономаревъ* Стефан. Николаев. кол. сов. Теор. словес. и истор. литер. *Снегиревъ* Ал-андр. Ал-сѣв. кол. сов. Логик., психол., филос. и дидакт. *Страховъ* Никол. Никол. в. сов. Алгеб., геометр., асхал. и физ. *Кудревичъ* Ив. Викт. к. сов. Гречес. яз.: *Ѳоменко* Сем. Пет. к. сов. *Добронравовъ* Мих. Вас. н. с. Латинс. яз.: *Садовъ* Ѳед. Ив. к. сов. *Извольскій* Вас. Мих. н. с. Всѣ въ зданіи семинаріи. Уч. церк. пѣнія *Валаковъ* Юрій Вас. Гимназическая набереж. д. Булатникова № 6. Уч. гимнас. *Власовскій* Никол. Мих. Сумская ул. д. Уѣзднаго училища. Экономъ семин. *Ильинъ* Ѳеод. Ив. к. р. Въ зд. семинаріи. Врачъ *Костенко* Евтих. Ник. с. с. Клочковская ул. соб. д. Почет. блюстит. по хозяйств. час. *Семеновичъ* Пет. Ив. Харьковскій 2 г. куп. Маринская ул. соб. д. Духовн. при семин. и законоучитель въ образц. ц.-прих. школѣ *Скрынниковъ* Дмит. Вас. священ. Въ зданіи образцов. церк.-прих. школы при семинаріи. Учитель въ образц. церк.-прих. школѣ *Олейниковъ* Георг. Дмитр. Тамъ-же. **Правленіе семинаріи:** 1) Педагогическ. собр. Предсѣдатель рек. сем. протоіер. *Кратировъ* Іоаннъ Ал-андр. Члены: Инспек. *Истоминъ* Конст. Евстаф. Преподаватели: *Леонтовичъ* Вален. Тим. *Вертеловскій* Ал-сѣй Ѳед. *Садовъ* Ѳед. Ив. Отъ духовенства: священ. Харьков. Благовѣщен. ц. *Проскурниковъ* Вас. Мих. и священ. Всесвятск. кладбищен. ц. *Поповъ* Вас. Апол. 2) Распорядительныхъ собр. Предсѣдатель рек. сем. протоіер. *Кратировъ* Іоаннъ Ал-андр. Члены: Инспект. *Истоминъ* Конст. Евст., преподав. *Ѳоменко* Сем. Петр., священ. Всесвятской кладбищ. ц. *Поповъ* Вас. Ап., почет. блюст. хозяйств. ч. куп. *Петровъ* Ив. Сем. и экономъ *Ильинъ* Ѳеод. Ив. Секрет. прав. препод. *Кудревичъ* Ив. Викт.

Харьковское Духовное Училище.

(Бурсацкая гора).

Смотритель училища (вакансія.) Помощникъ смотр. уч. и священ. училищ. Іоанно-Богословской цер. *Левитскій* Іоан. Іоан. священ. Въ зд. д. уч. по Бурсац. ул. Учитель ариѳ. и геог. чл. прав. и дѣлопроизвод. (онъ же и неправ. долж. смотр). *Любарскій* Никол. Никол. над. сов. Ярославская ул. д. Хохловой № 6 кв. № 2. Рус. яз. и цер.-славянск. въ 1 клас. *Молчановскій* Георг. Амврос. кол. асс. Москалевка-Екатерининская ул. д. Воскобойникова № 14. 2 3 и 4 клас. *Евещій*

Ив. Ал-ндр. кан. богос. сост. въ VIII кл. Чеботарская ул. д. Альбовской № 22. Латинскаго языка *Лащенко* Владим. Семен. над. сов. Ново-мало-Сумская ул. д. Горянской № 7. Гречес. яз. *Марченко* Владим. Вас. кол. асс. Мордвиновскій пер. д. Подольской № 11. Приготовит. кл. и чистописанія въ I и II кл. *Баженовъ* Мих. Пет. над. сов. Воскресенская ул. д. Решупкина № 8. Нотнаго пѣнія и рег. церков. хора *Ясеновскій* Пав. Ефим. воспитан. семин. Ключковская ул. д. Литовченка № 68. Гимнастики *Черновъ* Илья Мих. кол. рег. Нетеченская ул. соб. д. № 3. Члены правленія отъ духовенства: *Соболевъ* Фил. Афанас. свящ. Въ слободѣ Большой-Даниловкѣ Харьковскаго уѣзда. *Гутниковъ* Никол. Вас. свящ. На Холодной горѣ въ церковномъ д. Надзиратели репетиторы: *Ястремскій* Вас. Ив. студ. сем. *Мальцевъ* Ив. Ив. студ. сем. *Лихницкій* Вас. Вас. студ. сем. *Пономаревъ* Мих. Андр. студ. сем. *Лихницкій* Ив. Вас. студ. сем. Экономъ училища *Толмачевъ* Афанас. Яков. діаконъ. Всѣ въ зданіи духовнаго училища. Врачъ *Рубинскій* Вас. Ал-ндр. кол. сов. Сумская ул. д. Григорьева № 10.

Харьковское Епархіальное женское училище.

(На Старо-Кладбищенской ул. № 46.)

Предѣдатель совѣта *Будкевичъ* Тимоѳ. Ив. свящ. Кѣнный пер. соб. д. № 4. Начальница училища *Гейцыгъ* Евген. Никол. доч. пор. Въ зд. училища. Инспекторъ классовъ *Оникевичъ* Никанд. Іоан. свящ. Старо-Кладбищенская ул. д. Лобачеръ № 6. Члены совѣта: *Ивановъ* Панк. Дмит. священник. Нѣмецкая улиц. собствен. д. *Мощенковъ* Никол. Плат. священник. Церковный д. Свято-Духовской церкви. Почетный блюститель учил. *Чикинъ* Никол. Ал-ндр. Харьк. куп. Троицкій пер. соб. д. Преподаватели: Закона Божія *Волобуевъ* Георг. Ив. свящ. Церковн. д. на городск. кладбищѣ. Математики и физики *Колосовскій* Мих. Яков. канд. унив. Рымарская ул. д. Шевырева № 1. Русскаго яз. *Добронравовъ* Мих. Вас. над. сов. Въ зданіи духовной Семинаріи. *Булаковъ* Серг. Вас. канд. акад. Тамъ-же. Педагогика *Страховъ* Никол. Никол. кол. сов. Тамъ-же. Исторіи *Вертеловскій* Ал-сѣй Ѳеодор. кол. сов. Тамъ-же. Географіи *Балановскій* Андр. Ѳеодор. свящ. канд. ак. Конторская ул. д. Холявина № 38. Ариѳметики *Рудинская* Ольга Конст. домашн. учит. Сорокинскій пер. д. Миловановой. Чистописанія *Ланевскій* Домет. Іос. губ. сек. Куликовская ул. соб. д. № 28. Церковнаго пѣнія *Петровскій* Стеф. Ив. свящ. Церковный д. Троицкой цер. Учительница приготовит. клас. *Покидайлова* Марія Дмит. Старо-Кладбищенская ул. д. Лобачеръ № 6. Воспитательницы: *Дьякова* Людм. Евф. дом. уч. *Попова* Ант. Ив. дом. уч. *Попова* Маріан. Пав. дом. уч. *Троицкая* Анна Гав. дом. уч. *Левандовская* Ал-ндр. Ив. дом. уч. *Нельговская* Зинаида Ив. дом. уч. *Сорокина* Евд. Пав. дом. уч. И. д. эконома *Невдаховъ*

Харит. Клемен. мѣщ. Всѣ помѣщ. въ зданіи училища. И. д. дѣлопроизводителя *Чернавскій* Теоф. Дмит. діак. Церковный д. на город. кладбищѣ.

Министерство Импер. Двора и Удѣловъ.

Надзиратель VII Харьк. окр. Кіевской удѣльн. конторы *Рукте-шель* Констант. Роман. Ключковская ул. д. Павловскаго.

Главное Управленіе Государственного Коннозаводства.

Харьковская заводская конюшня.

Управляющій Харьковскою заводскою конюшнею *Самсоновъ* Никол. Вас. ротм. Сумская ул. д. Доберта. Старшій ветеринаръ *Ферх-минъ* Робер. Ив. кол. сов. Старо-Московская ул. д. Домбровскаго № 67. Письмоводитель *Габерландъ* Никол. Владим. пот. поч. граж. Конюшенная ул. въ зд. Заводской конюшни.

Общественныя учрежденія.

Курско-Харьково-Азовская желѣзная дорога.

Правленіе общества. Предсѣдатель правленія *Фонъ-Ганъ* Оск. Федор. бар. над. сов. Ярославская ул. д. Рубинштейна. Директоры: *Хлбниковъ* Вас. Дмит. д. с. сов. Мирносицкая площ. соб. д. *Верховскій* Мих. Пет. тит. сов. Екатеринославская ул. д. Смирницкой. Кандидатъ *Барановъ* Григ. Христоф. ин. в. Кацарская ул. д. Павловой № 27. Правитель дѣлъ *Линевичъ* Никол. Мих. г. сек. Екатеринославская ул. д. Файнберга. Дѣлопроизводитель распорядительнаго отдѣла *Григорьевъ* Яковъ Андреян. Монастырская ул. д. № 16. Регистраторъ *Костюковъ* Никол. Пет. Холодная гора, Рудаковскій пер. д. Велика. Начальникъ счетнаго отдѣленія *Балабановъ* Мавр. Леонт. Екатеринославская ул. д. Файнберга. Помощникъ *Носковъ* Никол. Мих. Екатеринославская ул. д. Даданова. Старшій бухгалтеръ *Козловскій* Владим. Матв. Уголь Кацарской и Дмитриевской ул. д. Фесенковой № 8. Помощникъ старшаго бухгалтера *Соловьевъ* Сем. Сем. Уголь Тюремной площ. и Кацарск. ул. д. Хмары. Бухгалтеры: *Завадскій* Фелиц. Ив. Леусовскій пер. д. Ковалева № 11. *Опацкій* Град. Осип. Дворянская ул. д. Бискупскаго. *Владиміровъ* Ал-ндр. Клемен. Капустянскій пер. д. Ковалева. *Козловскій* Конст. Мат. Рудаковскій пер. д. Шубиной. Завѣдывающій техническою отчетностью *Красовскій* Вячес. Валент. Благовѣщенская ул. д. Ковальчуковой. Бухгалтеръ купоннаго отдѣленія *Пергаментъ* Гавр. Лазар. Уголь Екате-

риносл. ул. и Жандармской площ. д. Меньшиковой. Начальникъ контроля сборовъ *Бьлоноговъ* Владим. Пет. Благовѣщенская ул. д. Ковальчуковой № 32. Письмоводитель контроля *Панченко* Илья Ив. Большая Панасовская ул. д. Жукова. Контролеръ по сличенію счетовъ съ дорогами *Антошевскій* Евг. Казим. Николаевская площ. д. Пащенко-Тряпкина кв. № 5. Завѣдывающіе: товарнымъ отдѣломъ *Запольскій* Леонъ Анастас. Мало-Гончаровская ул. д. Разсошенко № 26. Отдѣломъ текущихъ счетовъ *Медвѣдевъ* Ив. Яков. Екатеринославская ул. д. Гавриленковой № 77/2. Пассажиры. отдѣломъ *Харламовъ* Федор. Никол. о. шт. в. Ключковская ул. д. Пащенко-Тряпкина кв. № 199. Отдѣломъ таксировки и переборовъ *Шумаковъ* Владим. Пав. Малая-Гончаровская ул. д. Булатникова. Отдѣломъ статистики *Панковъ* Аркад. Федор. Малая-Панасовская ул. д. Семененко. Начальн. коммерческаго отдѣленія *Сафьянниковъ* Владим. Ал-ндр. канд. пр. Николаевская ул. д. № 23. Сѣверина. Дѣлопроизводитель коммерческ. отдѣл. *Мочиленскій* Евсеѣй Арб. Николаевская ул. д. Сѣверина № 23. Завѣдывающіе: столомъ претензій *Коммисаржевскій* Сем. Пет. в. ас. Конторская ул. д. Брюковской № 47. Столомъ переборовъ *Панушевскій* Бронс. Март. кол. ас. Конная ул. д. Щербаненко № 8. Начальникъ хозяйственнаго отдѣленія *Салтыковъ* Никол. Никол. инж. техн. Мироносицкая площ. соб. д. № 16. Дѣлопроизводители хозяйственнаго отдѣл. *Василевскій* Хрисан. Никол. тит. сов. Екатеринославская ул. д. Андреевой № 13. *Эпштейнъ* Юс. Мих. Усовская ул. д. Мусатова № 7. Начальникъ тарифнаго отдѣленія *Борисовъ* Евг. Дмит. тит. сов. Рождественская ул. д. Тверской мануфактуры. Коммерческій агентъ *Ратти* Владим. Август. г. сек. Чеботарская ул. д. Спнякова, № 5. Дѣлопроизводитель тарифнаго отдѣленія *Коржевой* Федор. Тимоф. Сумская ул. д. Вертеловскаго.

Управленіе дорогою. Управляющій дорогою *Нероновъ* Дмитр. Дмит. с. с. Въ д. общества дороги на ст. Харьковъ. Секретарь *Мостовскій* Ант. Андр. Сумская ул. д. № 4. Служба ремонта пути и зданій. Главный инженеръ *Кованько* Владим. Ал-ндр. в. ас. Екатеринославская ул. д. Файнберга № 48. Старшій инженеръ *Чернай* Ал-ндр. Львов. Кацарская ул. соб. д. № 5. Младшій инженеръ *Артыновъ* Мих. Григор. Благовѣщенская ул. д. Ковальчуковой. Запасный начальникъ дистанціи *Циларъ* Юс. Вячесл. Чеботарская ул. д. Хмѣлевскаго № 42. Дѣлопроизводитель *Захаровъ* Дмит. Ал-ндр. зем. такс. Екатеринославская ул. д. Файнберга № 48. Чертежники: *Василевскій* Ал-сѣй Никол. Екатеринославская ул. д. Андреева № 34. *Кнаке* Мар. Карл. Рѣзниковскій пер. д. Бондаренко № 10. Начальникъ 4-й дистанціи *Павловъ* Вас. Никол. в. сек. Въ д. общества дороги на ст. Харьковъ. Письмоводитель 4-й дистанціи *Букрѣевъ* Никол. Яков. Тамъ-же. Служба движенія. Начальникъ службы движенія *Александровичъ* Ив. Людв. Тамъ-же. Помощникъ его *Азбукинъ* Ив. Никит. Малая Панасовка д. Гостинопольской. Дѣлопроизводитель *Ястребовъ* Викт. Иванов. Леусовскій пер. д. Лавниковой № 7. Помощникъ его

Ефимьевъ Никол. Анатол. Скрининскій пер. д. № 3. Завѣдывающій столомъ личнаго состава *Пачосскій* Ром. Осип. Леусовскій пер. д. Ковалева № 11. Завѣдывающій столомъ движенія грузовъ *Татариновъ* Пет. Егор. Сѣриковская ул. д. Якимовой. Завѣдывающій матеріальнымъ столомъ *Богдановскій* Дмит. Мих. Екатеринославская ул. д. Гинзбурга № 11. Завѣдывающій столомъ статистики пробѣга вагоновъ *Кантаровичъ* Як. Давид. Въ д. общества дороги на ст. Харьковъ. Помощникъ его *Булатниковъ* Тимоѳ. Ив. Екатеринославская ул. д. Александрова № 73. Завѣдывающій поѣздными бригадами *Рыжевскій* Анд. Георг. Жандармская площ. д. Тертичникова. Начальники станцій: *Гуглинъ* Илья Вас. На станціи Казачья-Лопань. *Подставскій* Тимоѳ. Викент. На станціи Дергачи. *Ратіевъ* Пет. Ив. На станціи Харьковъ. *Мукинъ* Никол. Андр. На станціи Мерефа. *Подгурскій* Владим. Григор. На станціи Борки. *Ковалевскій* Георг. Ѳед. На станціи Тарановка. *Кумшацкій* Ал-сѣй Ал-сѣев. На станціи Алексѣевка. *Суринъ* Ив. Пет. На станціи Гавриловка. *Ивановъ* Сем. Ив. На станціи Барвенково. *Поборчій* Вас. Андр. На станціи Ставроково. *Соловьяновъ* Никол. Егор. На станціи Славянскъ. *Кузнецовъ* Никол. Евламп. На станціи Краматорская. Контролеръ движенія *Левестамъ* Арк. Юльев. На станціи Алексѣевка. Служба телеграфа. Главный механикъ *Мельниковъ* Сем. Вас. Тюремная площ. въ номерахъ Подкаминскаго. Контролеръ телеграфа *Искрицкій* Мих. Андр. На станціи Славянскъ. Служба тяги. Начальникъ службы тяги *Сушинскій* Балтаз. Бернар. инж. пут. сообщ. Уголь Мироносицкой и Мало-Сумской д. Протопоповой № 8. Помощникъ его *Овчинниковъ* Илья Тимоѳ. инж. тех. Екатеринославская ул. Гостинница „Россія“. Правитель дѣлъ *Головинъ* Леон. Вас. Екатеринославская ул. д. Файнберга № 44. Завѣдывающій техническимъ отдѣленіемъ *Ермоленко* Іос. Ѳед. инж. тех. Усовская ул. д. Севастьяновича. Начальникъ мастерскихъ *Стржемескій* Бронис. Іос. инж. тех. Въ зданіи общества дороги на ст. Харьковъ. Начальникъ Харьковскаго депо *Задонцевъ* Григ. Пет. Тамъ-же. Начальникъ Славянскаго депо *Ивонинъ* Ал-сѣй Ефим. Въ зданіи общества дороги на ст. Славянскъ. Врачебная часть. Старшій врачъ *Моравскій* Цез. Іос. н. с. Екатеринославская ул. д. Файнберга № 48. Врачи: 2 уч. *Лицынъ* Пав. Анас. Конторская ул. д. Петрова № 9. 3 уч. *Поповъ* Ѳеодос. Гав. На станціи Славянскъ. Завѣдывающій письмоводствомъ старшій фельдшеръ *Александровъ* Петр. Ал-ндров. Въ домѣ общества дороги на ст. Харьковъ № 8/92. Фельдшера: станціи Харьковъ *Антоновъ* Паллад. Мих. Тамъ-же. 2 уч. *Лянный* Ѳед. Григ. Тамъ-же. 3 уч. *Захаровъ* Глѣбъ Осип. На станціи Славянскъ. Фельдшерица-акушерка *Денисенкова* Софія Никол. Тамъ-же.

Харьково-Николаевская желѣзная дорога.

Начальникъ дороги *Печковскій* Владим. Никол. инж. н. с. Юриконсультъ *Нестеренко* Пет. Богдан. прис. пов. Правитель дѣлъ

Леванда Вас. Сил. двор. Главный бухгалтеръ *Попялковскій* Владим. Мих. двор. Кассиръ *Анисимовъ* Вас. Ив. мѣщ. Начальникъ службы пути и зданій *Замятнинъ* Пав. Иринарх. инж. п. с. Помощникъ его *Ивановъ III* Ал-ндр. Ал-ндр. инж. п. с. Старшій механикъ телеграфа *Луцкиій* Ал-ндр. Феодт. мѣщ. Начальникъ службы движенія *Радишъ* Ал-ндр. Антон. канд. матем. н. Моск. унив. Помощникъ его по распорядительной части *Гаевскій* Викт. Аркад. инж. п. с. Тоже по комерческой части *Волковъ* Серг. Серг. двор. Начальникъ службы подвижнаго состава и тяги *Бемъ* Адол. Карл. инж. п. с. Помощникъ его *Аришиъ* Владис. Антон. инж. п. с. Начальникъ матеріальной службы *Унгернъ-Штернбергъ* Рудол. Рудол. бар. Помощникъ его *Гундіусъ* Антон. Ив. отст. тит. сов. Старшій врачъ *Апохаловъ* Пет. Пет. лек. Всѣ въ г. Кременчугѣ. Врачъ Люботинской больницы *Цезаревскій* Пав. Владим. отст. в. а. ст. Люботинъ. Начальникъ III участка *Нахтманъ* Ив. Никол. инж. п. с. ст. Харьковъ. Помощникъ его *Чмутовъ* Степ. Ал-ндр. инж. п. с. ст. Коломакъ. Начальникъ II участка *Аничковъ* Никол. Ал-ндр. инж. п. с. ст. Люботинъ. I участка *Мазаракій* Евг. Викт. инж. п. с. ст. Тростянець. Ревизоры: службы движенія: *Загаринъ* Никол. Арсен. отст. шт.-р. ст. Харьковъ. *Чевкинъ* Леонт. Афр. отст. к. р. Службы тяги *Ендржіевскій* Сигизм. Роберт. двор. ст. Харьковъ. Начальники депо: Люботинъ *Ватерлей* Ив. Ив. мѣщ. ст. Люботинъ. Бѣлополье *Сидоренко* Тимоф. Феодос. крест. ст. Бѣлополье. Помощникъ его *Клаповскій* Вас. Андр. мѣщ. Начальники: депо Тростянець *Песковъ* Бирил. Дмитр. мѣщ. ст. Тростянець. Начальникъ станціи *Домбровскій* отст. губ. сек. ст. Харьковъ. Помощникъ его *Сосновскій* Іос. Онуф. Ив. Адам. двор. Тамъ-же *Злобинъ* Никан. Ал-ндр. мѣщ. Тамъ-же Начальн. станцій *Бондаревъ* Алекс. Афанае. двор. ст. „Новая-Баварія“. *Мазуровъ* Ал-ндр. Горд. мѣщ. Тамъ-же *Коптевъ* Ал-ндр. Ив. двор. ст. Рыжовъ. Помощникъ его *Чудновскій* Іос. Ал-ндр. сын. свящ. Тамъ-же. Начальникъ станціи *Глушановскій* Андр. Галак. отст. канц. служ. ст. Мерефа. Помощникъ его *Курасовскій* Пав. Ив. сын. свящ. Тамъ-же. Начальникъ станціи *Веселовскій* Касп. Ант. Войцех. мѣщ. ст. Буды. Помощники его *Куликъ* Антон. Сам. мѣщ. Тамъ-же. *Прядкинъ* Алекс. Федор. мѣщ. Тамъ-же. Начальникъ станціи *Гогель* Алекс. Ив. отст. пор. ст. Люботинъ. Помощники его *Зюбанъ* Стеф. Мих. мѣщ. Тамъ-же. *Зиминъ* Конст. Ив. мѣщ. Тамъ-же. *Янковскій* Никол. Григ. двор. Тамъ-же. Начальникъ станціи *Станевичъ* Никол.-Сельв. Никол. двор. ст. Валки. Помощники его *Гермутъ* Густ. Оттов. Митавск. гражд. Тамъ-же. *Васильевъ* Серг. Мих. подпор. зап. арм. Тамъ-же. Начальникъ станціи *Сучевкинъ* Олимп. Фед. остав. щевро. ст. Ковяги. Помощники его. *Масловъ* Спирид. Пав. мѣщ. Тамъ-же. *Ткаленко* Ив. Пет. мѣщ. Тамъ-же. Начальникъ станціи *Стоволосовъ* Коз. Никан. крест. ст. Водяная. Помощникъ его *Кулаковъ* Ив. Ил. крест. Тамъ-же. Начальникъ станціи *Городецкій* Иппол. Вас. двор. ст. Коломакъ. Помощникъ его *Буницкій* Андр.

Афанас. ряд. зап. арм. Тамъ-же. Начальникъ станціи *Остыенко* Серг. Мих. двор. ст. Максимовка. Помощники его *Мохинъ* Ал-ндр. Арсен. малорос. коз. ст. Максимовка. *Олшанскій* Сильв. Хрисан. малорос. каз. Тамъ-же. Начальникъ станціи *Оржановскій* Теоф. Викен. мѣщ. ст. Богодуховъ. Помощникъ его *Милькевичъ-Ходаковскій* Юс. Станис. Базмиръ. двор. Тамъ-же. Начальникъ станціи *Чернышовъ* Пав. Ив. двор. ст. Гуты. Помощникъ его *Михненко* Мих. Сид. мѣщ. Тамъ-же. Начальникъ станціи *Киселевъ* Ив. Алекс. мѣщ. ст. Яблочная. Помощники его *Никитинъ* Конст. Вас. двор. Тамъ-же. *Давидовъ* Пет. Ал-ндр. ряд. изъ вольноопред. Тамъ-же. Начальникъ станціи *Горбачевъ* Пет. Вас. посел. ст. Ахрырка. Помощникъ его *Загурскій* Лука Елис. потомст. почет. граж. Тамъ-же. Начальникъ станціи *Фонъ-Дитмаръ* Отто Юлье. двор. ст. Тростянець. Помощникъ его *Думницкій* Юс. Юсиф. двор. Тамъ-же. Начальникъ станціи *Тицъ* Пав. Вас. посел. ст. Боромля. Помощникъ его *Гермашевъ* Дмит. Дмитр. мѣщ. Тамъ-же. Начальникъ станціи *Петровъ* Григ. Львов. двор. ст. Сыроватка. Помощникъ его *Хондажевскій* Никол. Никол. мѣщ. Тамъ-же. Начальникъ станціи *Загаринъ* Юл. Арсен. двор. ст. Сумы. Помощникъ его *Степановъ* Григ. Ив. сын. свящ. Тамъ-же. Начальникъ станціи *Костюченко* Мих. Исаев. мѣщ. ст. Головашевка. Помощникъ его *Гайдукъ* Фил. Прокоф. крест. Тамъ-же. Начальникъ станціи *Тимофеевъ* Афан. Вас. мѣщ. ст. Бѣлополье. Помощники его *Юхимецъ* Степ. Никит. малорос. коз. Тамъ-же. *Миллеръ* Викент. Пет. двор. ст. Ворожба. Ревизоры телеграфа *Стройновскій* Никол. Викент. двор. ст. Богодуховъ. *Дзерожинскій* Ив. Владис. потомств. почет. граж. ст. Тростянець.

Харьковская Акціонерная Компания по торговлѣ шерстью.

(Конная площ., д. Кузина).

Предсѣдатель правленія *Коростовцовъ* Влад. Сем. двор. Сумская ул. д. № 34. Директоры: *Долговъ* Вас. Павл. губ. сек. Мало-Гончаровская ул. соб. д. № 18. *Карповъ* Ив. Ал-ндр. с. с. Старо-Московская ул. соб. д. № 3. Дѣлопроизводитель *Ильинскій* Фед. Вас. псе. 2 разр. Леусовскій пер. д. № 6.

Харьковское общество взаимнаго страхованія имущества отъ огня.

(Университетская горка).

Распорядители правленія: *Кобцевъ* Ег. Вас. к. а. Мало-Гончаровская ул. соб. д. № 4. *Дмитріевъ* А-сѣй Степ. к. сов. Сумская ул. соб. д. № 46. *Коптевъ* Ив. Потр. к. а. Мѣщанская ул. соб. д. № 5. Уполномоченные общества: *Браиловскій* Мих. Влад. н. с. Нѣмецкая ул. соб. д. № 7. *Дракинъ* Никол. Ив. мѣщ. Кузнецкая ул. соб. д. № 25. *Черторижскій* Ал-ндр. Елис. г. сек. Ново-Мало-Сумская ул. соб. д. № 31.

Харьковскій Биржевой Комитетъ.

Предсѣдатель комитета *Алчевскій* А-сѣй Кирил. Сумская ул. № 21. Старшины: *Орловъ* Никол. Вас. Торговая площ. № 1. *Голевъ* Ал-ндр. Никол. Рыбная ул. соб. д. *Пономаревъ* Вас. Григ. Нѣмецкая ул. соб. д. *Жевержеевъ* Ник. А-сѣев. Ключковская ул. соб. д. *Пстапенко* Онуф. Вас. Въ Кимврахъ. *Бухлеймъ* Эд. Карл. Въ Москвѣ. *Якшинъ* Григ. Ив. (Тамъ-же). Избранные въ маклера: *Новиковъ* Ив. Яв. Рыбная ул. № 8. *Кожинъ* Вас. Пет. Троицкій пер. № 6. *Цармонинъ* Мих. Пет. Конторская ул. соб. д.

Харьковскій Городской Купеческій Банкъ.

(Торговая площадь).

Директоръ банка *Акименко* Сем. Мих. пот. поч. граж. Мало-Нѣмецкая ул. соб. д. № 4. Товарищи директора: *Егорьевъ* Ал-ндр. Мих. в. а. Екатеринославская ул. соб. д. № 10. *Кульшинъ* Тимоѳ. Степ. куп. Столярный пер. соб. д. № 5. Главный бухгалтеръ *Орловъ* Ник. Вас. куп. Торговая площ. д. город. банка. Контролеръ *Назарьевъ* Петр. Петр. к. сек. Ново-Мало-Сумская ул. д. Бабаниной № 4. Письмоводитель *Зенкевичъ* Оттонъ Костан. двор. Торговая площ. д. город. банка.

Харьковскій Торговый Банкъ.

(Уголъ Николаевской и Торговой площ.).

И. д. директора и членъ правленія *Пономаревъ* Вас. Григор. пот. поч. граж. Нѣмецкая ул., соб. д. Члены правленія: *Алчевскій* Алекс. Кирил. Харьк. 1-й гил. куп. Сумская ул. д. Хариной. *Кореневъ* Григор. Андр. 1-й гил. куп. Ново-Мало-Сумская ул. соб. домъ. *Абрамовъ* Дмитр. Абрам. врем. Харьк. 2-й гил. куп. Кузнечная ул. соб. д. *Любарскій* Евг. Петр. с. с. Сумская ул. д. Новова. Депутаты: *Рынинъ* Дмитр. Ив. инж.-технол. Въ слоб. Ивановкѣ. *Куксинъ* Андр. Петр. мѣщ. Чернышовская ул. соб. д. Бухгалтеръ *Елецкій* Григор. Ал-ндр. лич. поч. гражд. Ветеринарная ул. соб. д. Кассиръ *Лещенко* Петр. Федор. мѣщ. Конторская ул. д. Пашенко-Тряпкина.

Харьковскій Земельный Банкъ.

(Уголъ Николаевской и Торговой площ.).

Предсѣдатель правленія *Алчевскій* А-сѣй Кирил. Харьк. 1-й гильд. куп. Сумская ул. д. Хариной. Члены правленія: *Любарскій* Евген. Петр. с. с. Сумская ул. д. Новова. *Булацель* Серг. Никол. с. с. Кацарская ул. д. Брюкова. *Кореневъ* Григ. Андр. куп. Ново-Мало-Сумская ул. соб. д. *Журавлевъ* Мих. Данил. канд. пр. Скрипничья ул. д. Ромашевой. Предсѣдатель оцѣночной комиссiи *Поповъ* Митроф. Ив. тит. сов. Рыбная ул. д. Скрыжеева. Члены комиссiи:

Файстъ Адол. Франц. к. а. Ново-Мало-Сумская ул. соб. д. *Лясковскій* Влад. Евстаф. двор. Мало-Гончаровская ул. д. Нани. *Глинскій* Григ. А-сѣев. к. а. Ново-Мало-Сумская ул. собств. д. *Телятниковъ* А-сѣй А-сѣев. инж. кап. Ярославская ул. д. Аглинцевой. Кассиръ *Галевъ* Ал-ндр. Никол. Бѣлгор. куп. с. Рыбная ул. соб. д. Бухгалтеръ *Бюро* Гейнр. Гейнр. Герман. под. Средне-Гончаровская ул. д. Кобцева. Секретарь *Масловъ* Мих. Степ. пот. поч. граж. Средне-Гончаровская ул. д. Соханевой. Контролеры: *Аксюкъ* Пав. Андр. в. а. Зміевская ул. д. Веденской. *Жикдовъ* Пав. Данил. мѣщ. Арестантскій пер. соб. д. Завѣдывающій облигаціоннымъ отдѣленіемъ *Шафранекъ* Карлъ Карл. колон. Ново-Чернышевская ул. собств. д. Агенты: *Алчевскій* Никол. Кирил. Въ г. Сумахъ. *Кохъ* Рудол. Ив. Въ г. Ростовѣ-на-Дону. *Арефьевъ* Никол. Петр. Въ г. Полтавѣ. *Спѣсивцевъ* А-сѣй Ал-ндр. Въ г. Курскѣ. *Энгельгардтъ* Евг. Мих. Въ г. Воронежѣ. *Кулабуховъ* Петр. Вас. Въ г. Екатеринославѣ. *Соколовъ* Ив. Ив. Въ г. Орлѣ. *Ратіевъ* Дмитр. Осип. (Тамъ-же).

Харьковское Окружное Отдѣленіе общества Взаимнаго По-земельнаго Кредита.

Предсѣдатель отдѣленія *Флота* Пет. Пет. губ. сек. Сердюковскій пер. соб. д. Члены отдѣленія: *Голицынъ* кн. Дмит. Фед. кам. юнк. кол. сек. Благовѣщенская ул. д. Филонова. *Голоперовъ* Пав. Вас. землевлад. Богодух. уѣзд. въ имѣніи д. Софіевка Богодуховскаго уѣзда. Непремѣнный членъ *Пассекъ* Никол. Помп. тит. с. Екатеринославская ул. д. Файнберга № 48. Повѣренный отдѣленія *Поплавскій* Ант. Сигизм. отст. гв. подпор. Сумская ул. д. Шкаффа № 29.

Харьковское отдѣленіе Волжско-Камскаго Коммерческаго банка.

(Рыбная улица, соб. домъ).

Управляющій *Фонъ-Бекманъ* Эд. Георг. к. р. Ново-Чернышовская ул. соб. д. № 13. И. д. бухгалтера *Сажинъ* Григ. Максим. куп. с. Петровскій пер. д. бр. Поповыхъ. И. д. кассира *Ботвиновскій* Пав. Пав. с. канд. Грековская ул. № 39. Помощники бухгалтера: *Хромушкинъ* Ив. Ив. мѣщ. Ключковская ул. д. Пашенко-Тряпкина. *Полежаевъ* Никол. Ив. мѣщ. Михайловская ул. № 13. *Сумцовъ* Вас. Яв. г. сек. Грековская ул. № 33. *Гуммертъ* Фран. Август. герм. подд. Кузнечный пер. д. Щавинскаго № 6. *Гризовъ* Троф. Троф. двор. Семиградская ул. 16. *Котляровъ* Мефод. Андр. поч. гражд. Пески, д. Болховитинова. *Щекинъ-Кротовъ* Викт. Вас. Пески Набер. пер. д. Олешко. *Щекинъ-Кротовъ* Никол. Вас. Большая Панасовская ул. д. Московской. Корреспондентъ *Сливинскій* Станис. Львов. двор. Воскресенская площ. д. Бирюковой № 3.

Харьковское общество Взаимнаго кредита.

(Николаевская площ.)

Предсѣдатель совѣта общества *Пассекъ* Никол. Помпеев. тит. с. Михайловская площ. д. Хариной № 10. Предсѣдатель правленія *Яковлевъ* Ив. Ив. тит. сов. Мало-Сумская ул. д. Хариной № 5. Члены правленія: *Бобровский* Ник. Фед. д. с. с. Уголь Дмитріевской и Мало-Гончаровскій ул. д. Саханева № 1. *Тиленъ* Лион. Фед. к. сов. Уголь Вознесенской площ. и Вознесенской ул. соб. д. № 1¹/₁₄. Булгаторъ *Сафоновъ* Григорій Изотьев. к. а. Скрипицкая ул. д. Демьяненко № 8 кв. № 2.

Второе Харьковское общество Взаимнаго кредита.

(Петровский пер.)

Совѣтъ. Предсѣдатель *Акименко* Пет. Мих. куп. Торговая площ. соб. д. Члены: *Долженко* Гавр. Артем. куп. Ващенковскій пер. соб. д. *Доленко* Вас. Григ. куп. Рыбная ул. соб. д. *Куликовъ* Ал-ндр. Ив. куп. Армянскій пер. д. Мальцева. *Силлинъ* Илья Фед. куп. Клочковская ул. соб. д. *Пархоменко* Ив. Мих. госуд. вкрест. Университетская ул. д. Пащенко-Тряпкина. Правленіе. Предсѣдатель *Дракинъ* Ник. Ив. мѣщ. Кузнечная ул. соб. д. Члены: *Стриковъ* Емел. Ал-сѣев. куп. Петровский пер. д. Матвѣевой. *Ивановъ* Ив. Сем. мѣщ. Нетеченская ул. Бужинскій пер. соб. д. Бухгалтеръ *Лысогоренко* Никол. Сем. мѣщ. въ помѣщ. квартир. общества. Помощники его: *Куколевскій* Мих. Ив. потом. поч. гражд. Екатеринославская у. д. Хариной № 19. *Блиничковъ* Ив. Никол. Чугуевск. мѣщ. Уг. Грековской и Занковской ул. д. Александрова. Помощники бухгалтера: *Блиничковъ* Ал-ндр. Никол. чугуевск. мѣщ. Тамъ-же. *Долженко* Леоп. Гаврил. куп. с. Ващенковскій пер. д. Долженко № 3. *Добровольскій* Григорій Ив. Елисаветгр. мѣщ. Клочковская ул. д. Вешницкихъ. *Ивановъ* Фед. Ив. мѣщ. Нетеченская ул. Бужинскій пер. д. Иванова № 8.

Общество Взаимнаго Кредита Прикащиковъ въ Харьковѣ.

(Рыбная ул., соб. домъ).

Предсѣдатель совѣта *Куликовъ* Ал-ндр. Ив. купеч. с. Армянскій пер. д. Мальцева. Члены: *Лебединскій* Ал-ндр. Ив. Харьк. куп. Благовѣщенская ул. д. Уткина. *Пархоменко* Ив. Мих. госуд. вкр. Университетская ул. д. Пащенко-Тряпкина. *Токаревъ* Пав. Вас. Богородиц. куп. Чеботарская ул. соб. д. *Закревскій* Ник. Конст. Валковск. куп. Рымарская ул. д. Зеленскаго. *Кашкинъ* Як. Корн. Валковск. куп. Клочковская ул. соб. д. *Кононовъ* Ал-ндр. Ив. куп. Чеботарская ул. д. Тихоцкой. Предсѣдатель правленія *Демидовъ* Вас. Капит. Московск. мѣщ. Рыбная ул. д. общ. вз. кред. прикащ. Члены: *Карталовъ* Ив. Вас. Харьков. мѣщ. Бездонный пер. д. Назаренко.

Рудневъ Косьма Вас. Харьков. мѣщ. Ново-Сумская ул. соб. д. Бухгалтеръ *Захаровъ* Аркад. Максим. Чугуев. куп. Почтовый пер. соб. д.

Общество Взаимнаго Кредита Горнопромышленниковъ юга Россіи.

Предсѣдатель совѣта *Даниловъ* Ив. Алексѣев. инж. кап. Мало-Гончаровская ул. соб. д. № 9. Депутаты совѣта: *Шипиловъ* Петр. Алексѣев. двор. Старо-Московская ул. д. № 30. *Уманскій* Исаакъ Леонтьев. куп. Рыбная ул., д. № 28. *Ильницкій* Митроф. Емельян. куп. въ д. Городскаго Банка. *Летуновскій* Никол. Никол. д. с. с. Брянцевскія солянныя копи, Бахмутскаго уѣзда. *Витте* Ал-ндр Германов. тит. с. Мѣщанская ул. соб. д. № 16. Предсѣдатель правленія *Ивановъ* Петр. Ив. горный инж. Сѣриковская ул., соб. д. № 12. Директоръ правленія *Тарасенковъ* Мих. Вас. потом. почетн. гражд. Сѣриковская ул., соб. д. № 14.

Харьковское Отдѣленіе Императорскаго Русскаго Музыкальнаго Общества.

Предсѣдатель дирекціи князь *Святополкъ-Мирскій* Дмит. Ив. г.-л. г. отъ инфант. Сл. Гіевка Харьковск. у. Директоры: *Летуновскій* Никол. Никол. с. с. Полтава, Сѣнная площ. д. Бартена. *Зальсская* Ан. Никол. ж. профес. Мироносицкая площ. д. Сердюкова. *Рубинштейнъ* Адол. Роман. Московская ул. соб. д. *Слатинъ* Илья Ил. своб. худож. Екатеринославская ул. д. № 36. *Крыловъ* Владим. Платон. профес. Екатеринославская ул. д. Коробьина № 30. Кандидаты: *Богдановичъ* Лев. Матвѣев. Городской Купеческій банкъ. *Михайловъ* Ал-ндр. Осип. Конторская ул. соб. д. *Пономаревъ* Вас. Григор. Нѣмецкая ул. соб. д. Секретарь дирекціи *Верховскій* Пав. Мих. Аптекарскаго пер. соб. д. № 8.

Музыкальное училище Харьковскаго Отдѣленія Императорскаго Русскаго Музыкальнаго Общества.

Директоръ, инспекторъ и казначей (онъ-же преподаватель на фортепіано) *Слатинъ* Ил. Ил. свобод. худож. Екатеринославская ул. д. Шней № 36. Преподаватели въ художественныхъ классахъ. По классу фортепіано: *Геника* Ростисл. Владим. своб. худож. Николаевская ул. д. Шапошникова. *Бенишъ* Альб. Фед. своб. худож. Воскресенская ул. д. Коровина. *Сташевская* Венда Ив. Скрипичная ул. д. Демьяненка № 8. *Добровольская* Над. Ив. Нѣмецкая ул. д. № 1, кв. № 2. Преподаватель теоріи, гармоніи и контрапункта *Юръянъ* Андр. Андр. своб. худож. Сумская ул. д. Канель № 23. Преподаватель теоріи и исторіи музыки (онъ-же по классамъ скрипки и альты) *Дочевскій* Серг. Ив. своб. худож. Мало-Нѣмецкая ул. д. Лысикова. Преподаватель по классу скрипки *Цестель* Альб. Фед. Нѣмецкая ул. д. Икон-

никовой № 6 кв. № 3. Преподаватель по классу виолончели, контрабаса и совмѣстной игры (musique d'ensemble) *Фонъ-Гленъ* Альф. Эдмунд. своб. худож. Нетеченская ул. д. Уварова. Преподавательницы пѣнія: *Прохорова-Маурелли* Ксен. Ал-сѣв. Большая Нѣмецкая ул. д. Грищенко. *Мотте* Селина Юл. Старо-Московская ул. д. Фишмана. Преподаватели на духовыхъ — мѣдныхъ и деревянныхъ инструментахъ. По классамъ: валторны, корнетъ и пистона, тромбона и трубы *Юрьянъ* Юр. Андр. Подгорная ул. д. № 14, кв. № 1. Гобоя и флейты *Кестнеръ* Карлъ Фед. Михайловская площ. д. Фонъ-Галлеръ № 18. Фагота *Прохаско* Конная ул. д. Ростуновыхъ № 37. Кларнета *Панченко*. Пески, Грековскій пер. д. Сѣрикова № 3. Преподаватели научныхъ классовъ: Итальянскаго яз. *Деревинскій* А. Н. Ново-Чернышевская ул. д. № 5. Законоучитель *Лащенко* о. Никол. прот. Троицкій пер. д. церковный № 5. Русскаго языка: *Лейкфельдъ* Пав. Эмил. Университетская ул. д. Пащенко кв. № 53. *Садовниковъ* Никол. Пав. Михайловская ул. соб. д. Нѣмецкаго языка: *Ирмеръ* Герм. Юльев. Рыбная ул. д. № 20. *Грудзинская* Мар. Ал-андр. Рымарская ул. д. Шагаева № 3, кв. № 1. Французскаго языка: *Рюмо* Лео. Ив. Московская ул. д. Рубинштейна. *Верховская* Ал-андр. Мих. Инструментальный пер. соб. д. Математики *Тимошеевъ* Владим. Фед. Ветеринарная ул. д. Красицкаго № 19. Исторіи и географіи *Верховскій* Пав. Мих. Аптекарскій пер. д. № 8. Чистописанія и классн. дама *Стружестражъ* Капитол. Ив. Въ квартирѣ музыкальнаго училища. Правитель дѣлъ музык. училища (онъ-же бухгалтеръ) *Констенъ* Мих. Ив. г. с. Почтовый пер. д. № 3.

Правленіе Харьковскаго Общества водоснабженія.

(Екатеринославская ул., д. № 24).

Предсѣдатель *Сучковъ* Серг. Никол. горн. инж. к. а. Ярославская ул. № 28. Директоры: *Розенблюмъ* Дав. Юльян. Варшав. 1-й гильд. куп. Въ Варшавѣ. *Рубанъ* Ив. Осип. отст. ген.-м. Бухгалтеръ *Житковъ* Триф. Як. мѣщ. Екатеринославская ул. д. № 24. Помощ. бухгалтера *Дорошенко* Влад. Владим. двор. Рымарская ул. д. Шагаева № 3. Кассиръ *Гржибовскій* Мих. Ив. двор. Рогатин. пер. д. Брижевича. Техникъ *Езерскій* Дав. Венедикт. отст. поруч. Конторская ул. при машинномъ зданіи.

Харьковскій Газовый заводъ.

Управляющій *Храмцовъ* Ив. Тимоф. двор. Рождественская ул. д. Горбунова № 11. Инженеръ *Тутеволь* Вас. Герман. мѣщ. Конторская ул. д. Газов. зав. № 88. Кассиръ и бухгалтеръ *Целлентинъ* Карл. Ив. Мекленб. под. (Тамъ же). Газмейстеры: *Фрейбергеръ* Людв. Австр. под. (Тамъ-же). *Вольфъ* Рудол. Прусск. под. (Тамъ-же). Смотрит. город. газ. освѣщ. *Шереверенко-Масловъ* Григ. Андр.

неим. ч. Конторская ул. д. Пащенко-Трякина. Конторщики: *Блякинъ* Вас. Авд. крест. Конторская ул. д. Безпаловой № 84. *Малинкинъ* Іуст. Іов. мѣщ. Кузинская ул. соб. д. № 19. Магазионеръ *Малинкинъ* Вас. Іовичъ мѣщ. (Тамъ-же).

Харьковская конно-желѣзная дорога.

Директоръ *Де-Мальгербъ* Цезарій Осип. дѣйств. студ. Франц. граж. Вознесенская площ. д. Четверикова № 4. Начальникъ конторы *Шабъръ* Андр. Эдуард. куп. Конная ул. д. Жидановой № 19. Кассиръ *Пере* Август. Францовичъ франц. граж. Старо-Московская ул. д. Коминова № 14. Бухгалтеръ *Пеллагатти* Цезарь Генрих. франц. граж. Конная ул. д. Ширяевой № 35. Завѣдывающій столомъ личнаго состава *Брудникій* Антон. Феликс. двор. Конная ул. д. Ростуновой № 36. И. д. начальника движенія *Руфъ* Борис. Марк. Петеченская набер. д. Авраменко.

Харьковское Акціонерное Общество „Новая Баварія“.

I. Составъ правленія: Предсѣдатель *Стефановичъ* Ив. Дав. с. с. Въ г. Полтавѣ соб. д. Директоръ распор. общества: Технологъ *Микулейскій* Фед. Ив. На заводѣ д. общества. Членъ прав. *Рубинштейнъ* Адол. Роман. Въ г. Харьковѣ. Инженеръ *Ройцеховскій* Стан. Ив. стат. сов. Въ С.-Петербурѣ. II. Составъ конторы: Бухгалтеръ *Кононенко* М. А. Кассиръ *Дзюба* С. А. Магазионеръ *Харцевъ* Д. А. Счетчикъ *Заклицикій* К. П. Всѣ живутъ на заводѣ въ д. общества. III. Составъ служащихъ техникувъ завода: Главный пивоваръ *Сукъ* Ф. И. Механикъ *Вальдманъ* А. И. Помощники пивовара: *Долейшъ* И. *Гоушка* І. *Сбиралъ* Б. *Рейхъ* К. Постоянный врачъ завода *Др. Смирнитскій* Ник. Ал-ндр.

Благотворительныя учрежденія.

Харьковское благотворительное общество.

Предсѣдатель Общества *Петровъ* Ал-ндр. Ив. т. с. Губернаторъ. Вознесенскій скв. д. Смирнова № 6. Предсѣдательница 2 отдѣленія *Гордѣенко* Ал-ндр. Вас. Троицкій пер. соб. д. Почетные члены совѣта общества: *Лорисъ-Меликовъ* Мих. Тар. графъ. *Дондуковъ-Карсаковъ* Ал-ндр. Мих. князь. *Грессеръ* Петр. Аншол. г.-л. *Грессеръ* Над. Пет. его супр. *Харитоненко* Ив. Герас. д. с. с. *Франковскій* Владис. Андр. с. с. Примѣровская ул. соб. д. *Фонъ-Галлеръ* Анна Дан. ж. двор. Богуновскій пер. соб. д. *Иксулъ-фонъ Гильденбандтъ* Ал-ндр. Ал-ндр. баронъ тай. сов. I. Дѣйствительные члены: 1 отдѣленіе совѣта (мужское) а) Завѣдывающій отдѣльными частями учрежденій общества и участками. По собиранію свѣдѣній о

бѣдныхъ: *Радченко* Конст. Григ. с. с. Екатеринославская ул. д. Проппера, завѣдываетъ учебною частью Александровскаго приюта бѣдныхъ мальчиковъ. *Захаржевскій* Ник. Игн. вр. Московская ул. д. Тихонова, завѣдыв. медицинскою частью общества. *Кузнецовъ* Андр. Макс. куп., завѣдыв. хозяйственною частью дома призрѣнія багадѣльни, а также и ремесленной частью, Московская ул. соб. д. Завѣдывающіе участками по собиранію свѣдѣній о бѣдныхъ: *Акименко* Сем. Мих. куп. Мало-Нѣмецкая ул. соб. д. *Ивановъ* Фед. Пав. куп. Рыбная ул. соб. д. *Пономаревъ* Вас. Григ. п. п. г. Нѣмецкая ул. соб. д. *Грубе* Вильг. Фед. тайн. сов. Классич. пер. д. Дувина. *Рубинштейнъ* Адол. Роман. пот. поч. граж. Московская ул. соб. д. *Качаловъ* Пет. Мих. с. с. Гостинница Золотой Якорь. *Орловъ* Ник. Вас. куп. въ город. куп. банѣ. *Горбуновъ* Конст. Пет. куп. Рождественская ул. соб. д. б) Не завѣдывающіе опредѣленными участками: *Сипягинъ* Дмит. Сер. Камергеръ Двора Е. В. Вице-губ. Мордвиновскій пер. д. Токаревой. *Эллерсъ* Эдуардъ Гавр. ген.-лейт. Начал. Штаба Харьк. воен. ок. Сумская ул. д. Дмитріева № 46. *Харитоненко* Пав. Ив. сын. д. ст. сов. Въ Сумахъ. *Сухановъ* Дмит. Ив. куп. Въ Сумахъ. *Микулейскій* Франц. Ив. ст. Новая-Баварія Харьковско-Николаевской ж. д. 2 отдѣленіе совѣта (дамское). а) Завѣдывающія отдѣльными частями учрежденій общества и участками по собиранію свѣдѣній о бѣдныхъ: попечительница столовой дешевыхъ обѣдовъ *Петрова* Ал-андр. Мих. ж. тайн. сов. Вознесенскій скв. д. № 6. *Голицына* Марія Ал-андр. кн. Дмитріевскій пер. д. Филоновой, завѣдываетъ учебной частью Школы общества. Завѣдывающія участками по собиранію свѣдѣній о бѣдныхъ: *Рубинштейнъ* Эрнест. Исаак. ж. пот. поч. граж. Московская ул. соб. д. *Оболенская* Дарья Діев. ж. проф. Нѣмецкая соб. д. *Ярошъ* Варвар. Ив. ж. проф. Мироносицкая площ. *Севастьяновичъ-Стефановичъ* Мар. Вас. ж. д. ст. сов. Старомосковская ул. соб. д. б) Незавѣдывающ. участкомъ *Харитоненко* Варв. Андр. г. Сумы. П. Члены—сотрудники. 1 отдѣленіе совѣта (мужское). Завѣдывающіе участками по собиранію свѣдѣній о бѣдныхъ: *Михайловъ* Ник. Мих. куп. Екатеринославская ул. д. Харина (онъ-же распорядитель столовой дешевыхъ обѣдовъ). *Шапошиниковъ* Вас. Захар. куп. Екатеринославская ул. соб. д. *Губенко* Пет. Ив. куп. Воскресенская ул. соб. д. *Ивахненко* Мих. Мих. куп. Кацарская ул. соб. д. *Статсъ* Оскар. Вас. куп. Магазины на Московской ул. *Карпушкинъ* Ефимъ Баз. куп. Магаз. въ Троицкомъ пер. *Жмудскій* Андр. Яков. куп. Кацарская ул. соб. д. (онъ-же завѣдываетъ домомъ завѣщаннымъ обществу г-жей Салогубовской). *Соколовъ* Лавр. Пав. куп. Магазины на Университетской ул. (онъ-же и. д. казначея общества). *Велитченко* Ив. Кирил. куп. Воскресенская площ. соб. д. *Кирстенъ* Карл. Карл. куп. Сумская д. Гладкова. *Уткинъ* Конст. Пет. куп. Благовѣщенская ул. соб. д. *Чикинъ* Ник. Ал-андр. куп. Троицкій пер. соб. д. (онъ-же староста церкви общества). б) Незавѣдывающій отдѣльнымъ участкомъ *Лезель* Фед. Франц. кол. ас. Нѣмецкая ул. соб. д.

2 Отдѣленіе совѣта (дамское). а) Завѣдывающіи участками по собира-
нію свѣдѣній о бѣдныхъ: *Мосолова* Елис. Степ. ж. г. Мирносицкая
ул. соб. д. *Палуехтова* Ант. Ив. Подольскій пер. соб. д. *Орлова*
Наталья Андр. ж. куп. Въ зданіи Харьк. Куп. банка. *Демьяненко*
Анна Ив. Скрипицкая ул. соб. д. *Кирстенъ* Антон. Ив. ж. купца
Сумская ул. д. *Гладкова*. б) Незавѣдывающіи участками *Филонова*
Над. Мих. Дмитріевскій пер. соб. д. *Дашкевичъ* Людм. Дмитр. ж.
двор. Въ своемъ имѣніи въ Харьковскомъ уѣздѣ. Правитель канцеля-
ріи совѣта *Пивоваровъ* Гавр. Фед. тит. с. Садовая ул. д. Петровскаго
№ 10. Секретарь 2 отдѣленія совѣта *Өоминъ* Ник. Ал-ндр. тит. сов.
Зміевская ул. д. *Перлика*. Примѣчаніе. Согласно 5 § уст. общ.
Начальникъ губерніи, мѣстный епархіальный Архіерей, Губернскій пред-
водитель дворянства и Городской голова суть непрѣбныя почетныя
члены общества.

Харьковское губернское Попечительство дѣтскихъ пріютовъ.

Предсѣдатель.—Харьковскій губернаторъ *Петровъ* Ал-ндр. Ив.
тайн. сов. Почетные члены: Бывшій временный Харьковскій генераль-
губернаторъ, кн. *Святополкъ-Мирскій* Дмит. Ив. г.-а. г. инф. Быв-
шій Харьковскій губернаторъ генераль-лейтенантъ *Грессеръ* Пет.
Апол. *Киткевичъ* Ив. Ив. тит. сов. *Жевержеевъ* Никол. Ал-сѣв.
Харьковскій 2 гильд. куп. Ключковская ул. собств. д. *Потанен-
ко* Онуфр. Вас. Корчевс. 1 г. куп. Торговая площ. соб. д. *Рубин-
штейнъ* Леонъ Рувим. потомст. поч. гражд. Московская ул. соб. д.
Смирновъ Киръ Тарас. Харьк. 2 г. куп. *Доленко* Вас. Григ. Харьк.
2 г. куп. (онъ и казн. попеч.) Рыбная ул. соб. д. *Андреевъ* Ал-ндр.
Мих. надв. сов. *Харитоненко* Ив. Герас. д. с. сов. Въ г. Сумахъ.
Балабановъ Маврик. Леонт. Черниг. 2 г. куп. Екатеринослав. ул.
д. *Файнберга*. *Чикинъ* Никол. Ал-ндр. Харьковскій 2 г. куп. Рыб-
ная ул. соб. д. *Кузнецовъ* Андр. Моис. Харьк. 2 г. куп. Москов.
ул. соб. д. *Алексѣевъ* Пав. Андріан. г. сек. *Силинъ* Илья Фед.
Харьк. 2 г. куп. Ключковская ул. соб. д. Дѣлопроизводитель губер-
нскаго Попечительства *Өоминъ* Никол. Ал-ндр. к. сек. Зміевская ул.
д. № 18.

Харьковскій Дѣтскій пріютъ.

Попечительница *Петрова* Ал-ндра Мих. ж. т. с. Помощни-
ца Попечительницы *Коренева* Екатер. Геннад. Ново-Мало-Сумская
ул. соб. д. 1-й Директоръ пріюта *Питра* 1-й Альб. Сам. д. с. с.
2-й Директоръ. потомств. поч. гражд. *Полухтовъ* Никит. Аким.
Харьк. 2. г. куп. Почетные старшины: *Богдановъ-Гайдуковъ* Вас.
Ив. Харьков. 2 г. куп. *Ламъховъ* Викт. Ив. Харьк. 2 г. куп. Чебо-
тарская ул. соб. д. *Монаковъ* Ив. Ал-сѣв. куп. Смотрительница
пріюта *Отрошкевичъ* Над. Плат. Въ зданіи пріюта. Помощницы
смотрительницы: *Богданова* Ан. Фед. Въ зданіи пріюта. *Македон-*

ская Мар. Никол. Въ зданіи пріюта. Свящ. пріютской церкви *Крушодольскій* Ив. Мих. *Валикосъ* Георг. Вас. уч. церк. пѣніа.

Старобѣльское Уѣздное Попечительство дѣтскихъ пріютовъ.

Предсѣдатель *Штенгеръ* Ал-ндр. Карл. Почетные члены: *Лихоносовъ* Вас. Мих. Староб. 1 г. куп. *Полухтовъ* Никиф. Никит. Харьк. 2 г. куп. *Черкасовъ* Савва Никол. Староб. куп. с. *Головинскій* Григ. Ив. государст. вкрест. *Павловскій* Плат. Ив. отст. корн. *Тепловъ* А-сѣй Яковл. г. сек. *Зилоти* Владим. Ильичъ двор.

Старобѣльскій дѣтскій пріютъ.

Директоръ *Бойчевскій* Мих. Пет. Староб. 2 г. куп. Старшина *Выставкинъ* Ив. Дмитр. Староб. 2 г. куп. Смотрительница *Куликова* Евдоѣ. Макс. д. тамож. надсмотрщ.

Харьковское Общество исправительныхъ пріютовъ.

(Пріютъ находится въ сл. *Деркачахъ*).

Предсѣдатель правленія *Кочетовъ* Владим. Аким. Сл. Даниловка Харьковскаго уѣз. Кандидатъ *Граве* Владим. Владим. Екатеринославская ул. д. Бразоль. Казначей *Бурнашевъ* Ал-ндр. Никол. Сумская ул. д. Рубинштейна. Кандидатъ *Варяницинъ* Март. Март. Вознесенская ул. соб. д. Секретарь *Юнъевъ* Никол. Юсиф. Костюринскій пер. д. № 5. Кандидатъ *Бойчевскій* Никол. Петр. Члены правленія: *Стойновъ* Анд. Никол. Большая-Панасовка соб. д. *Клоповъ* Ив. А-ев. Дворянская ул. д. Каменской. *Раевскій* Серг. Ал-ндр. Чернышевская ул. соб. д. *Щелковъ* Владим. Петр. Черноглазовская ул. соб. д. *Шайтанъ* Исаакъ Юфуд. Нѣмецкая ул. д. Котляревской. *Ковалевскій* Платон. Платон. Мало-Гончаровская ул. соб. д. *Падеревскій* Ричардъ Ив. Сумская ул. д. Падеревской. *Павловскій* Федор. Андр. Ключковская ул. соб. д. *Шиманскій* Егоръ Франц. *Снопко* Андр. Георг. Сумская ул. д. Гиршманъ. *Колесовъ* Ал-ндр. Андр. Ферма Харьковскаго Земледѣльческаго училища. Служащіе въ пріютѣ: Директоръ пріюта *Залого* Е. Ф. Законоучитель *Решивскій* Д. Ф. Воспитатели (они-же классные наставники): *Тимченко* С. Е. *Негреба* А. И. *Мисановъ* О. Д. Садовникъ *Кириченко* Г. И. Столярный мастеръ *Хавроновъ* К. Ф. Помощникъ его *Рыбалкинъ* П. К. Саножн. маст. *Кротковскій* В. Г. Фельдшеръ *Ковалевъ* А. М.

Россійское Общество Краснаго Креста. Харьковское отдѣленіе.

Предсѣдатель мѣстнаго управленія (вакансія). Товарищъ предсѣдателя *Грубе* Вильг. Федор. тайн. сов. Классическій пер. д. Дувина. Казначей *Сумцовъ* Сем. Никол. к. сов. Старо-Московская ул. д. Кар-

пова. Кандидатъ къ казначею *Халбниковъ* Вас. Дмитр. д. с. с. Милоносицкая площ. соб. д. Дѣлопроизводит. *Черторыжскій* Ал-андр. Елис. к. сек. Ново-Мало-Сумская ул. соб. д. № 33.

Харьковская Община сестеръ милосердія Общества Краснаго Креста.

Попечительница общины *Радецкая* Серафим. Петров. супр. команд. войсками округа. Садово-Куликовская ул. казен. д. Казначей *Стрѣха* Никол. Петр. полк. Мѣщанская ул. д. Панченка.

Сумскій Комитетъ Общества Краснаго Креста.

Предсѣдатель *Власовскій* Ал-андр. Степан. д. с. с. Товарищъ предсѣдателя *Харитоненко* Пав. Ив. Казначей *Краснянскій* В. И. Дѣлопроизводитель *Сулима* С. А. Всѣ живутъ въ Сумахъ.

Зміевскій Комитетъ Общества Краснаго Креста.

Предсѣдатель *Илляшевичъ* Лев. Вас. кап.-лейт. Въ г. Харьковѣ, Нѣмецкая ул. д. Нусинова. Товарищъ предсѣдателя (вакансія). Казначей *Черненко* Ф. К. Въ г. Зміевѣ.

Харьковское Общество распростран. въ народѣ грамотности.

(Уставъ Общества утвержденъ 1. Министромъ Внутреннихъ Дѣлъ 23-го марта 1869 года).

Правленіе общества: Предсѣдатель А. П. *Шимковъ*. Конторская ул. соб. д. Помощ. предсѣд. А. Ф. *Брандтъ*. Ветеринарная ул. соб. д. Члены правленія: Казначей П. Г. *Пушковъ*. Чернышевская ул. соб. д. Секретарь правл. В. Ф. *Тимофеевъ*. Химич. лабораторія унверсит. М. В. *Багалъй*. Примѣровская ул. д. Сумцовой. Ю. Л. *Тарновская*. Нѣмецкая ул. д. Сосновскаго. Е. И. *Ольховская*. Мало-Ново-Сумская ул. д. Руднева. А. С. *Толочина*. Сумская ул. соб. д. А. А. *Федоровскій*. Дѣвичья улиц. собст. д. Н. Н. *Еремѣвъ*. Рымарская ул. соб. д. И. Ю. *Файнбергъ*. Екатеринославская ул. соб. д. М. Д. *Линда*. 1-я гимназія. Учрежденія общества: Школы: 1) Москалевская. Москалевка Карташевская ул. д. общ. грам. Попечитель школы Т. С. *Кульшинъ*. Москалевка, Столярный пер. соб. д. Законоучитель отецъ М. А. *Румянцевъ*, свящ. д. Москалев. Спасопреображ. церк. Учительницы: С. М. *Вергелесъ*, Е. И. *Карпинская-Кравцова*, Л. Е. *Шевченко*. 2) Вторая школа О. Гр. Скрыницкій пер. соб. д. общ. Попечитель школы И. О. *Рубинштейнъ*. Мало-Сумская ул. соб. д. Законоучитель о. *Виноградовъ*. Учительницы: А. В. *Гутникова*, Л. П. *Бортникова* и Е. В. *Иванова*. 3) Женская ремесленная школа Общ. грамот. Николаевская площ. д. Куликова. Распорядитель-

ница школьн. хозяйства *Θ. П. Максимовичъ*. Мало-Ново-Сумская ул. д. Руднева. Законоучитель о. *В. М. Ветуховъ*. Учительницы: *А. Д. Иванова*, *Е. И. Ольховская*, *А. Г. Писнячевская* и *М. О. Веденъева*. Учительницы руководѣлій: *М. Е. Ермолаева* и *Н. Е. Ермолаева*. 4) Комиссія по устройству народныхъ чтеній: Предсѣдатель комиссіи *С. А. Раевскій*. Чернышевская ул. соб. д. Отдѣленія общества: 5) Сумскій комитетъ. 6) Славянскій комитетъ.

Общество призрѣнія безпріютныхъ малолѣтнихъ сиротъ.

(*Михайловская ул., д. № 10*).

Предсѣдательница попечительнаго совѣта *Петрова* Ал-ндр. Мих. сунр. начал. губ. Вознесенскій скв. д. № 6. Товарищъ предсѣдательницы *Севастьяновичъ* Мар. Вас. Старо-Московская ул. соб. д. Члены совѣта: *Харина* Ал-ндр. Гаврил. Харинскій пер. соб. д. *Оболенская* Дарья Діев. Нѣмецкая ул. соб. д. *Ярошъ* Варв. Ив. Мироносицкая площ. д. Максимовича № 7. *Анадрускій* Никанор. Ив. полк. Скрыпницкая ул. соб. д. *Хлѣбниковъ* Вас. Дмитр. д. с. с. Мироносицкая площ. соб. д. Кандидаты въ членамъ совѣта: *Герценвичъ* Софья Ал-ндр. Дворянская набер. соб. д. *Лезель* Фед. Франц. д-ръ. Нѣмецкая ул. соб. д. *Клоповъ* Ив. Ал-сѣев. прис. пов. Конторская ул. д. Вышинскаго. *Рубинштейнъ* Адол. Роман. п. п. гр. Московская ул. соб. д. *Плетневъ* Владим. Никол. н. с. Конторская ул. соб. д. *Пономаревъ* Мих. Діев. н. с. Конторская ул. д. Оболенскаго. Надзирательница *Богданова* Анфиса Вас. Възд. приюта. Письмоводительница *Прокоповичъ* Илар. Павл. Михайловская площ. д. № 17.

Харьковскій отдѣлъ Общества покровительства животны хъ.

Предсѣдатель отдѣла—уѣздный предводитель дворянства князь *Голицынъ* Димит. Федор. Уг. Благовѣщенской ул. и Ярославскаго пер. Вице-предсѣдатель профессоръ *Гордѣевъ* Пет. Андр. с. с. Сомовскій пер. д. № 10. Члены правленія: *Шейдтъ* Иннол. Констант. с. с. Нѣмецкая № 8. *Иноземцевъ* Мих. Егор. с. с. Михайловская ул. д. Найденова. *Максимовичъ* Никол. Петр. инженер. Ярославскій пер. д. Лесевицкаго. *Вейербергъ* Владим. Карл. Дмитриевская ул. д. Мальцова № 15. Почетный членъ *Борисовъ* Евген. Димит. Рождественская ул. д. Тверской мануфактуры. Завѣдующій дѣлами и лѣчебницей отдѣла ветеринарный врачъ *Надель* Авр. Борис. Старо-Московская д. Общества № 71.

Правительственныя, сословныя и общественныя учрежденія въ уѣздахъ Харьковской губерніи.

ХАРЬКОВСКІЙ УѢЗДЪ.

Уѣздный предводитель дворянства князь *Голицынъ* Дмитр. Теодор. кам.-юнк. к. сек. Уголь Благовѣщенской и Дмитриевской ул. д. Филонова.

Дворянская опека.

(Уголь Дмитриевск. и Благовѣщенск. ул. д. Филонова.)

Предсѣдатель Дворянской опеки предводитель дворянства. Засѣдатели: *Гринченко* Дмит. Яковл. шт. рот. Куликовская ул. соб. д. *Данилевскій* Никол. Ив. пор. Савельевскій пер. д. Будянского. Протоколистъ опеки *Арепьевъ* Никол. Ал-андр. к. р. Воскресенская ул. д. Величенко № 17.

Харьковское уѣздное по Крестыанскимъ дѣламъ присутствіе.

Предсѣдатель—предводитель дворянства. Непремѣнный членъ присутствія *Кочетовъ* Владисл. Владим. к. ас. Въ сл. Малой-Даниловкѣ. Члены по должности: предсѣдатель уѣздной земской управы, уѣздный исправникъ. Членъ отъ Министерства Юстиціи—почетный мировой судья *Анадрусскій* Никанор. Ив. полк. Скрипицкая ул., соб. д. Секретарь *Очкуровъ* Андр. Никол. тит. с. Нетеченская ул., д. Куриленка.

Харьковское уѣздное по воинской повинности присутствіе.

Предсѣдатель—предводитель дворянства. Члены: уѣздный воинскій начальникъ. Членъ уѣздной земской управы *Ковалевскій* В. Е. уѣздный исправникъ. Завѣд. дѣлопроизводствомъ Н. *Сабо*. Ново-Мало-Сумская ул. соб. д.

Харьковскій уѣздный училищный совѣтъ.

Предсѣдатель совѣта—уѣздный предводитель дворянства. Инспекторъ народныхъ училищъ *Литвиновъ* Ив. Яковл. с. с. Садовая ул. д. Чириковой, № 7. Члены Совѣта: Отъ Мин. Нар. Пр. *Кузинъ* Мих. Виктор. сост. въ IX классѣ. Сумская ул. д. № 32. Отъ Духов. вѣдомства *Любицкій* Стеф. Петр. свящ. Кацарская ул., д. Куницына, № 30. Отъ Мин. Внут. Дѣлъ *Синельниковъ* Валер. Никол. уѣздн. испр. Старо-Московская ул., д. Кочетова. Отъ земства: *Чернай* Никол. Ал-андр. к. сов. Дмитриевская ул. д. Добротворскаго. *Флота* Петр. Петр. г. с. Сердюковскій пер. собств. д. Отъ Харьковскаго городского общества *Фесенко* Ив. Осип. канд. ест. н. Сумская ул. соб. д.

Харьковское уѣздное полицейское управленіе

Исправникъ *Синельниковъ* Валер. Никол. тит. с. Старо-Московская ул. д. Кочетовой № 68. Помощникъ исправника *Пода* Андр. Дмитр. н. с. Зміевская ул. д. Пахомовой. Старшій непремѣнный засѣдатель *Поповъ* Ал-андр. Петр. пор. Зміевская ул. д. Перликъ. Сельскіе засѣдатели: *Козъ* Вас. Вас. крест. Въ с. Безлюдовкѣ. *Дьяченко* Ив. Захар. крест. Въ с. Вертѣевкѣ. Исправляющій должность секретаря *Цисаревъ* Владим. Вас. подпоруч. Молочная ул. д. Молошного № 34. Столоначальники: *Любарскій* Тим. Михайл. тит. с. Рыжевская набережн. д. Саенка № 6. *Штукаревъ* Вас. Дмитр. тит. с. Молчановскій пер. д. Гуленка № 10. Регистраторъ *Гросбергъ* Вас. Абрам. неим. ч. Большая Панасовская ул. д. Осмакова. Становые приставы: *Сизовъ* Ив. Федоров. неим. ч. С. Мерефа. *Ястремскій* Мих. Вас. к. ас. С. Деркачи. Золочевскій полицейскій надзиратель *Филемовъ* Афан. Павл. неим. ч. Въ г. Золочевѣ.

Распорядительный Комитетъ.

Предсѣдатель—уѣздный исправникъ. Члены комитета: Харьковский уѣздный воинскій начальникъ и членъ уѣздной земской управы *Захарьевъ* Констант. Никол. в. ас.

Харьковская Уѣздная земская управа.

(Клочковская ул. д. Пащенко-Тряпкина).

Предсѣдатель управы *Флота* Петръ Петр. г. с. Сердюковскій пер. соб. д. № 2. Члены управы: *Захарьевъ* Констант. Никол. в. а. Ивановская ул. соб. д. № 8. *Ковалевскій* Вас. Евстаф. г. с. Клочковская ул. д. Пащенкова-Тряпкина кварт. № 200—201. *Шафоростовъ* Григ. Ив. н. с. Рымарская ул. соб. д. № 17. Секретарь *Прокоповичъ* Ал-андр. Петр. над. с. Уг. Дмитриевской и Чеботарской ул. № 1—31 д. Прокоповичевой. Помощникъ секретаря *Семейкинъ* Петр. Петр. г. с. Грековская ул. № 8 д. Семейкиной. Бухгалтеръ *Чекаловъ* Никол. Михайл. над. с. Клочковская ул. д. Кашкина № 38. Земскіе врачи Харьков. у. 1-го участк. *Файстъ* Эдуард. Франц. Конная ул. д. № 37. 2-го уч. *Водопьяновъ* Ал-андр. Антон. Въ слоб. Лицахъ Харьк. у. 3-го уч. *Михайловъ* Дмитр. Федор. Въ Золочевѣ Харьк. у. 4-го уч. *Курносозъ* Ив. Михайл. Въ слоб. Ольшаной Харьк. у. Ветеринарній вр. *Терещенко* Владим. Степан. Троицкій пер. соб. д. № 11.

Золочевская Городская Управа.

Городской голова (онъ-же предсѣдатель думы) *Николаенко* Федор. Вас. 2-й г. куп. сынъ. Членъ управы и заступающій мѣсто городского головы *Гурьевъ* Тимоф. Макс. 2-й г. куп. сынъ. Членъ

управы *Борохъ* Степ. Тимоф. крест. Секретарь думы и городской управы *Шапошниковъ* Федор. Прокоф. крест.

Золочевскій Сиротскій Судъ.

Предсѣдатель суда *Стровъ* Ив. Ал-ндр. мѣщ. Члены суда: *Божиновъ* Як. Игнат. мѣщ. *Ивановъ* Мих. Никит. мѣщ.

Золочевскій Городской Общественный банкъ.

Директоръ *Завадскій* Григор. Ив. крест. Товарищъ директора *Полумисный* Дмит. Кирил. крест. Товарищъ Директора завѣдующій кассою *Кузьменко* Ив. Леонт. крест. Бухгалтеръ *Усенко* Максимил. Ив. мѣщ. Помощникъ бухгалтера *Цилорикъ* Як. Ив. крест.

Управленіе Харьковскаго Уѣзднаго Военскаго начальника.

Воинскій начальникъ графъ *О'Руркъ* Испол. Мориц. полковн. Михайловская площ. д. Хариной № 12. Дѣлопроизводители управленія: *Козьминъ* Алекс. Лукьян. в. ас. Тамъ-же. *Тертичниковъ* Влад. Павлов. г. сек. Зміевская ул. д. Волкова № 20.

АХТЫРСКІЙ УѢЗДЪ.

Предводитель дворянства *Бразоль* Григорій Евгеніевичъ к. ас. Ахтырка. Успенская площ. соб. д.

Дворянская опека.

Предсѣдатель—предводитель дворянства. Члены: *Криницкій* Як. Як. подпор. Харьковская ул. соб. д. *Якубинскій* Ив. Ив. шт. ротм. Старокіевская ул. д. Склярова. Письмоводитель *Платковскій* Ив. Ал-ндр. тит. сов. Іондовская ул. соб. д.

Ахтырское уѣздное по воинской повинности присутствіе.

Предсѣдатель присутствія—предводитель дворянства. Члены: уѣздный воинскій начальникъ, уѣздный исправникъ, членъ уѣздной земской управы по ея назначенію. Дѣлопроизводитель присутствія *Гнилосыровъ* Никол. Андр. г. с. Ново-Ботелевская ул. д. Подольскаго.

Ахтырское уѣздное по крестьянскимъ дѣламъ присутствіе.

Предсѣдатель—предводитель дворянства. Непремѣнный членъ *Малевинскій* Ив. Федор. пор. Дер. Буды Дерновской вол. соб. д. Члены по должности: Ахтырскій уѣздный исправникъ, предсѣдатель Ахтырской земской управы.

Ахтырское уѣздное попечительное о тюрьмахъ отдѣленіе.

Старшій директоръ—предводитель дворянства. Директоры: *Полницкій* Андр. Григ. тит. сов., городской голова. Соб. д. Уѣздный врачъ *Воюцкій* Ал-андр. Семен. н. с. Въ д. Гончаровыхъ, на бульварѣ. Директоры Высочайше утвержденные: *Вейссе* Федор. Филипп. куп. *Алтуховъ* Мих. Як. куп. Директоръ—казначей *Курило* Мат. Вас. куп. Смотритель Ахтырскаго тюремнаго замка *Романовъ* Никол. Ив. тит. сов.

Ахтырскій уѣздный училищный совѣтъ.

Предсѣдатель—предводитель дворянства. Непремѣнный членъ—инспекторъ народныхъ училищъ Харьк. губ. *Уваровъ* Вячесл. Платон. с. с. Въ г. Ахтыркѣ. По Ново-Котелевской ул. въ д. Гаврилова. Членъ отъ Мин. Нар. Прос. Дир. Ахт. муж. прог. *Пароеновъ* Ал-сѣй Григ. с. с. Въ зд. прогимназій. Членъ отъ Мин. Внутр. Дѣлъ (вакантное мѣсто). Членъ отъ духовнаго вѣдомства протоіер. *Клементьевъ* Игнат. Ив. Старо-Котелевская ул. с. д. Члены отъ земства: *Курской* Григ. Ѳеодор. Ново-Котелевская ул. д. Пхайко. *Шимановъ* Ив. Льв. к. а. Въ сл. Котельвѣ Ахт. у. Членъ отъ города *Виноградовъ* Зах. Ив. поч. граж. Старо-Кіевская ул. соб. д.

Ахтырское уѣздное по питейнымъ дѣламъ присутствіе.

Предсѣдатель—предводитель дворянства. Непремѣнный членъ надзиратель 2 округа Харьк. акц. упр. *Севастьяновъ* Вас. Максим. к. сов. На Негребенской ул., въ соб. д. Члены: Ахтырскій уѣздный исправникъ. Предсѣдатель сѣзда мировыхъ судей *Дзюбинъ* Никол. Львов. к. сов. Непремѣнный членъ Ахтырскаго по крестьянскимъ дѣламъ присутствія *Гнѣдичъ* Петр. Григор. н. с. На Миргородской ул. соб. д. Одинъ изъ членовъ Ахтырскаго уѣздной земской управы.

Ахтырское уѣздное полицейское управленіе.

Ахтырскій уѣздный исправникъ *Ариыбашевъ* Петр. Ив. к. сов. Помощникъ уѣзднаго исправника *Матушинскій* Никол. Петр. пор. Непремѣнный засѣдатель *Филипповичъ* Назар. Никол. к. ас. Секретарь *Гончаровъ* Никол. Антон. тит. сов. Столоначальникъ гражданскихъ дѣлъ *Мокринскій* Ив. Ильич. к. сек. Столоначальникъ уголовныхъ дѣлъ *Шандыбинъ* Ал-андр. Никол. к. р. Регистраторъ *Сокальскій* Григ. Осип. двор. Приставъ г. Ахтырки *Семихатовъ* Ив. Мих. тит. сов. Помощники пристава г. Ахтырки *Крамаренко* Митр. Григор. н. ч. *Александровичъ* Сигизм. Адам. н. ч. Приставъ 1 стана *Казанскій* Федор. Ильич. тит. сов. Сл. Котельва. Приставъ 2 стана *Ивановъ* Пав. Сем. к. сек. Сл. Боромля. Смотритель Ахтырскаго тюремнаго замка *Романовъ* Никол. Ив. тит. сов.

Распорядительный комитетъ.

Предсѣдатель комитета — уѣздный исправникъ. Члены: Ахтырскій уѣздный воинскій начальникъ. Членъ уѣздной земской управы по назначенію. Секретарь *Гончаровъ* Никол. Антон. тит. сов.

Ахтырская городская Дума.

Предсѣдатель — городской голова *Полнишкій* Андр. Григор. тит. сов. Городской секретарь *Власовъ* Никол. Ив. поруч.

Ахтырская городская Управа.

Предсѣдатель — городской голова. Члены управы: *Милославскій* Ив. Никол. куп. *Чегринецъ* Вас. Ив. куп. сынъ. Секретарь — городской секретарь.

Сиротекій судъ.

Предсѣдатель *Долгаревъ* Вас. Андрі. куп. Члены суда: *Милославскій* Ив. Никол. куп. *Бондаренко* Вас. Григ. мѣщ. *Пунъ* Юсифъ Фед. цех. Секретарь суда *Яковлевъ* Григор. Петр. кол. р.

Ахтырская земская управа.

Предсѣдатель управы *Виноградовъ* Захар. Ив. почет. гражд. Старо-Кіевская ул. соб. д. Членъ управы, (онъ-же заступающій мѣсто предсѣдателя управы), членъ *Курской* Григор. Федор. кол. рег. Котелевская ул. д. Пхайка., *Петренко* Федор. Абрам. куп. Харьковская ул. соб. д. Бухгалтеръ *Колотенко* Исид. Филип. мѣщ. Ново-Кіевская ул. соб. д. Ахтырская окружная лѣчебница: Врачъ *Ососковъ* Мих. Ал-ндр. в. сов. Сумская ул. соб. д. Смотритель лѣчебницы *Колотенко* Ив. Исид. неим. ч. Въ зд. лѣчебницы. Письмоводитель *Ларионовъ* Матв. Андріан. губ. сек. Ахтырка соб. д. Гезель *Хорошунъ* Ив. Никол. кол. сек. Сумская ул. д. Хорошунова. Земскіе врачи 1-го участка *Траецкій* Ив. Радіон. н. с. Слобода Котельва, при немъ 4 фельдшера. 2-го участка *Рудинскій* Яков. Мих. тит. сов. Ахтырка базар. площ. д. Гажіенка, 6 фельдшеровъ. 3-го участка *Сукачевъ* Вас. Вас. н. с. Слобода Боромля Ахтырскаго у., 7 фельдшеровъ. 4-го участка *Ин земцевъ* Пав. Егоров. тит. сов. Слобода Краснополье Ахтырскаго у., 7 фельдшеровъ. Ветеринарный врачъ *Коваленко* Анат. Филип. неим. ч. Въ г. Ахтыркѣ Сумская ул. д. Петренка. 4 Ветеринарныхъ фельшера.

Ахтырскій съѣздъ мировыхъ судей.

Почетные мировые судья: *Негребцкій* Григ. Никол. капит. Въ хут. Михайловскомъ Хурянской волости. *Бразоль* Левъ Евген. тит. сов. Въ селѣ Журъльномъ Хухрянской волости. *Бразоль* Григ. Евген. дѣйств. студ. Въ деревнѣ Павловкѣ Зѣньковскаго у. *Ососковъ* Мих. Ал-ндр. н. с. Въ г. Ахтыркѣ. *Гудшонъ* Людвиг. Эдуард. инж.-тех.

Въ с. Угроидахъ Ахтырскаго у. *Скворцовъ* Никол. Никол. дѣй. с. с. Постоянное жительство въ С.-Петербур., а временно въ дер. Мезеновѣ Ряснянской волости Ахтырскаго уѣзд. *Виноградовъ* Захар. Ив. куп. Въ г. Ахтыркѣ. *Гиндичъ* Петр. Григ. надв. сов. (Тамъ-же). Предсѣдатель сѣзда мировыхъ судей (онъ-же участковый мировой судья 2-го участка). *Дзюбинъ* Никол. Львов. кол. сов. Въ г. Ахтыркѣ. 2 части въ собств. д. Непременный членъ сѣзда мировыхъ судей (онъ-же участковый мировой судья 1-го участка) *Шимановъ* Ив. Львов. тит. с. Въ сл. Котельвѣ Ахтырскаго у. Участковый мировой судья 3 участка *Федоровскій* Никол. Ильич. кол. сек. Въ сл. Боромлѣ Ахтырскаго у. Участковый мировой судья 4 участка *Башинский* Ал-ндр. Витал. губ. сек. Въ сл. Краснопольѣ Ахтырскаго у. Секретарь сѣзда *Истоминъ* Стеф. Ив. н. с. Въ г. Ахтыркѣ соб. д. Помощникъ секретаря сѣзда *Щеценко* Пав. Логвин. госуд. крест. Въ г. Ахтыркѣ въ д. Смаковского. Судебный приставъ *Капелевъ* Мих. Данил. мѣщ. Въ г. Ахтыркѣ въ д. Монастыря. Судебный приставъ *Обозненко* Вас. Семен. куп. Въ сл. Боромлѣ Ахтырскаго у.

Ахтырская мужская прогимназія.

Директоръ прогимназіи *Парѣеновъ* Алексѣ. Григ. с. с. Въ зданіи прогимназіи. Законоучитель *Клементьевъ* Игнат. Ив. прот. На Котелевской ул. соб. д. Заслуженный преподаватель (учитель русскаго языка и словесности) *Даниловъ* Егор. Андр. н. с. Полицейская ул. д. Иголкиной. Заслуженный преподаватель (учитель исторіи и географіи) *Клевцовъ* Никан. Ив. над. сов. Сумская ул. д. Даманскаго. Учители: математики и физики *Сьдлецкій* Конст. Фердинанд. сост. въ VIII кл. Сумская ул. соб. д. Древнихъ языковъ *Маринскій* Як. Богд. сост. въ VIII кл. Харьковская ул. д. Бриницкаго. *Александровичъ* Ал-ндр. Эдуард. сост. въ VIII кл. Ново-Кіевская улица д. Романовской. Нѣмецкаго языка *Юргенсонъ* Ал-ндр. Федор. н. с. По Котелевской ул. д. Шаковка. Французскаго языка и помощникъ классныхъ наставниковъ *Дюбуръ* Августъ Франц. швейцар. под. Миргородская ул. соб. д. Приготовительнаго класса и помощникъ классныхъ наставниковъ *Лисицынъ* Мих. Павлов. кол. ас. Сумская ул. д. Садовскаго. Чистописанія *Охременко* Мих. Ив. кол. сек. Миргородская ул. соб. д. Гимнастики *Шейка* Андр. Тимоф. ряд. Краснокутская ул. соб. д. Пѣнія *Крикуновъ* Алекс. Алекс. мѣщ. Котелевская ул. соб. д. Врачъ прогимназіи *Рудинскій* Як. Мих. На бульварѣ въ д. Озіянова. *Сысоевъ* Никол. Афанас. (н. д. писмоводителя прогимназіи) нем. ч. Харьковская ул. д. Сазоненки.

Ахтырская женская прогимназія.

Предсѣдатель педагогическаго совѣта *Парѣеновъ* Алекс. Григ. с. с. директоръ мужской прогимназіи. На Сумской ул. въ д. мужской прогимназіи. Начальница прогимназіи *Ляхова* Мар. Никиф. ж.

маіора. Вблизи Сѣнной площади, въ д. Савостьяновой. Помощница начальницы *Мирошниченко* Праск. Пав. двор. На Котелевской ул. въ д. Лебедевой. Законоучитель *Хижняковъ* Вас. Петр. свящ. На Старо-Котелевской ул. въ соб. д. *Мухинъ* Андріан. Савват. свящ. На Старо-Котелевской ул. въ соб. д. Преподаватели: русскаго языка *Боровиковъ* Митроф. Платон. сост. въ X кл. На Харьковской ул. въ д. Кисюленко. Математики *Ковалевскій* Ив. Григ. сост. въ X кл. На Бульварѣ въ д. Гильченко. Исторіи и географіи *Чемоданова* Зин. Владим. двор. На Бульварѣ въ д. Боброва. Французскаго языка *Гранъ* Маргар. Карл. дочь маіор. На Бульварѣ въ д. Боброва. Руководѣлія *Кисюленко* Мар. Сав. На Харьковской ул. въ соб. д. Учительница приготовительнаго класса *Ляхова* Лид. Платон. доч. маіор. Вблизи Сѣнной площ. въ д. Савостьяновой.

Ахтырское уѣздное училище.

Почетный смотритель училища *Бразоль* Левъ Евген. док. мед. кол. ас. Въ сл. Журавное Ахтырскаго у. Штатный смотритель училища (онъ-же преподаватель исторіи, географіи, чистописанія, черченія и рисованія) *Пріймукъ* Ефремъ Демьян. сост. въ IX кл. Сумская ул. д. Митьковой. Законоучитель *Хижняковъ* Вас. Пет. свящ. Старо-Котелевская ул. соб. д. Учитель русскаго и церковно-славянскаго языка *Боровиковъ* Митроф. Плат. сост. въ XII кл. Харьковская ул. д. Кисюленка. Учитель ариметики и геометріи *Ковалевскій* Ив. Григор. сост. въ XII кл. По Бульвару д. Гильченко. Сверхштатный учитель русскаго языка *Твердохльбовъ* Ал-андр. Дмит. тит. сов. Ново-Кіевская ул. д. соб. Учитель исторіи и географіи *Везсоновъ* Пет. Пѣнія *Ерханъ* Мих. Дмитр. псалом. Старо-Котелевская ул. д. Подольскаго.

Управление Ахтырскаго Военскаго Начальника.

Ахтырскій уѣздный воинскій начальникъ *Рутъ* Альбер. Густав. полк. Котелевская ул. въ д. Гейзера.

Ахтырское уѣздное казначейство.

Уѣздный казначей *Кублицкій-Піотухъ* Ив. Игнат. кол. сов. Нижне-Котелевская ул. д. Лопатина. Бухгалтеръ *Дмитріевъ* Вас. Мих. над. сов. Харьковская ул. соб. д. Помощники бухгалтера *Масюковъ* Пав. Іосиф. тит. сов. Іондовская ул. д. Шваевой. *Ветуховъ* Владим. Дмитр. губ. сек. Нижне-Котелевская ул. д. Вергуновой.

БОГОДУХОВСКІЙ УѢЗДЪ.

Предводитель дворянства *Бискупскій* Викторъ Ѳсаверьевичъ д. с. с. Г. Харьковъ, Дворянская ул. соб. д.

Богодуховская Дворянская Опека.

Предсѣдатель—предводитель дворянства. Дворянства засѣдатели: *Мягкій* Дмитр. Никол. шт.-кап. *Савельевъ* Никол. Ал-ндр. губ. сек. Письмоводитель *Ковальчуковъ* Андр. Андр. тит. сов.

Богодуховское уѣздное по воинской повинности присутствіе.

Предсѣдатель—предводитель дворянства. Члены: уѣздный исправникъ *Берестовскій* Владим. Матв. надв. сов. Уѣздный воинскій начальникъ *Эсмонть* Вас. Мих. подпол. Заступающій мѣсто предсѣдателя уѣздной земской управы *Расторгуевъ* Андр. Федор. куп. Дѣлопроизводитель *Тертичниковъ* Никол. Павл. к. сек.

Богодуховское уѣздное по крестьянскимъ дѣламъ присутствіе.

Предсѣдатель—предводитель дворянства. Члены: Непремѣнный членъ *Смаковскій* Вас. Степ. двор. Уѣздный исправникъ. Заступающій мѣсто предсѣдателя уѣздной земской управы *Расторгуевъ* Андр. Федор. куп. Податной инспекторъ *Абаза* Ал-ндр. Апол. поруч. Исправляющій должность секретаря *Оптовцевъ* Мих. Никол. кол. рег.

Богодуховское уѣздное отдѣленіе попечительнаго о тюрьмахъ комитета.

Старшій директоръ—предводитель дворянства. Директоры Высочайше утвержденные: *Фанъ-Стеель* Никол. Эдуард. к. а. *Тертичниковъ* Никол. Павл. к. сек. *Подгоричани-Петровичъ* Валеріанъ Валер. графъ. *Гебенштрейтъ* Дмитр. Христ. канд. Харьк. универ. *Голсперовъ* Пав. Вас. губ. сек. *Селастенниковъ* Апол. Михайл. в. рег. *Вадбольскій* Ник. Ильичъ пор. кн. *Добровольскій* Ал-ндр. Игнат. к. сек. *Мочульскій* Алексѣ. Мих. тит. сов. *Дроботовъ* Мих. Степ. куп. Директоры обязательные по закону: Городской голова. Товарищъ прокурора Харьк. окруж. суда. Уѣздный врачъ. Благочинный 1-го округа *Астремскій* Ал-ндр. свящ.

Богодуховскій уѣздный училищный совѣтъ.

Предсѣдатель—предводитель дворянства. Инспекторъ народныхъ училищъ *Бѣлокопытовъ* Никол. Ал-сѣв. к. сов. Г. Харьковъ, Мироносицкая площ. д. № 9. Члены: предсѣдатель земской управы *Елорозъ* Всевол. Евген. н. сов. Участковый мировой судья *Фанъ-Стеель* Ник. Эдуард. к. а. Уѣздный исправникъ.

Богодуховское уѣздное полицейское управленіе.

Уѣздный исправникъ *Берестовскій* Владим. Матв. н. сов. Помощникъ исправника *Пузановъ* Андр. Вас. полк. Непремѣнный засѣдатель *Щекинъ* Конст. Ив. тит. сов. Секретарь полицейскаго управленія *Ковальчуковъ* Макс. Андр. тит. сов. И. д. столоначальника

гражданскихъ дѣлъ *Уманцевъ* Исид. Самойл. н. ч. Столоначальникъ уголовныхъ дѣлъ *Шекинъ* Ал-сѣй Конст. пис. 2 разр. Регистраторъ полицейскаго управленія *Любинскій* Ант. Пав. пис. 2 разр. Становые пристава: 1-го стана *Пашинскій* Ив. Георг. к. сек. Въ с. Большой Писаревкѣ въ становой кварт. 2-го стана *Веселовскій* Стеф. Ал-ндр. к. а. Въ г. Краснокутскѣ въ станов. квар. Полицейскіе надзиратели: Надзиратель г. Богодухова *Ивановъ* Ал-ндр. Григ. пис. 1 разр. Надзиратель г. Краснокутска *Пономаревъ* Ив. Арсен. тит. сов.

Распорядительный комитетъ.

Предсѣдатель—исправникъ. Члены комитета: Воинскій начальникъ. Предсѣдатель земской управы. Городской голова.

Богодуховская городская управа.

Городской голова *Чефрановъ* Ив. Як. к. а. Заступающій мѣсто городского головы, члени управы *Поповъ* Пав. Павл. н. сов. Членъ управы *Сластинъ* Фед. Арт. куп. Секретарь городской управы, (онъ же секретарь думы) *Тоблеръ* Вас. Ив.

Сиротскій судъ.

Предсѣдатель сиротскаго суда *Панченко* Пав. Ил. куп. Члены: *Литвиненко* Вас. Евстаф. куп. *Кириченко* Григ. Петр. цех. Секретарь суда *Тоблеръ* Вас. Ив. об.-офиц. сынъ.

Богодуховская уѣздная земская управа.

Предсѣдатель уѣздной земской управы *Егоровъ* Всевол. Евген. н. сов. Члены: *Расторгуевъ* Андр. Фед. куп. *Калитаевъ* Ив. Григ. куп. Городская земская больница: врачъ *Толубьевъ* Викт. Ник. Смотритель больницы *Скоронисовъ* Никол. Арехт. крест. Врачебные участки по уѣзду: врачъ 1-го уч. (онъ же завѣд. Больш.-Писаревскою земскою больницею) *Ржанницынъ* Михаил. Алексѣев. Врачъ 2-го участка (онъ же завѣд. Краснокутскою Александр. лѣчебницей) *Севериновъ* Фед. Вас. к. а. Врачъ 3-го уч. *Демьяновъ* Степ. Ионл. к. а. Въ г. Богодуховѣ. Врачъ 4-го уч. *Кременецкій* Ник. Степ. С. Козеевка. Ветеринарный врачъ. *Геркевичъ* Евг. Андр. Въ г. Богодуховѣ.

Богодуховскій съѣздъ мировыхъ судей.

Почетные мировые судьи: *Бискупскій* Вик. Ксавер. д. с. с. Въ г. Харьковѣ. Дворянская ул. соб. д. *Егоровъ* Всев. Евг. н. сов. Въ г. Богодуховѣ соб. д. *Юркевскій* Ив. Алексѣев. к. а. Въ г. Богодуховѣ соб. д. *Кованько* Никол. Никол. к. а. Въ с. Рѣшитиловкѣ Полтавскаго у. Участковые мировые судьи: 1 уч. *Фанъ-Стеель* Никол. Эдуард. к. ас. Въ г. Богодуховѣ кв. въ д. Колышовской. Судья

2 уч. *Вобліевъ* Андр. Ив. двор. Камера въ с. Меревѣ, жительство въ г. Краснокутскѣ. 3-го участка *Кованько* Дан. Никол. ст. сов. Въ с. Матвѣевкѣ Богодуховскаго у. Камера въ д. Дмитріевкѣ. 4-го уч. *Богаевскій* Алекс. Никан. шт. кап. Въ д. Никаноровкѣ. Личный составъ съѣзда. Исправляющій должность председателя съѣзда *Кованько* Дан. Никол. ст. сов. Въ д. Дмитріевкѣ. Непременный членъ съѣзда (онъ-же почетный мировой судья) *Юркевскій* Ив. Алекс. к. ас. Въ г. Богодуховѣ. Секретарь съѣзда *Чефрановъ* Ив. Як. над. сов. Въ г. Богодуховѣ. Помощникъ секретаря съѣзда *Поповъ* Фед. Захар. к. сек. Въ г. Богодуховѣ. Судебный приставъ съѣзда *Эккъ* Никол. Конст. тит. сов. Въ г. Богодуховѣ. Частный повѣренный при съѣздѣ. *Водкевичъ* Никол. Вален. мѣщ. Въ г. Богодуховѣ.

Богодуховская женская прогимназія.

Председатель педагогическаго совѣта *Макшицкій* Андр. Никол. сост. въ X кл. Начальница прогимназіи *Черненко* Елис. Павл. Законоучитель *Доброславскій* Вас. Ѳеод. протоіер. Преподавательницы: русскаго языка *Урюпина* Елис. Дмит. Математики *Савельева* Людм. Ал-ндр. Географіи и исторіи *Резковская* Неон. Никол. Приготовительнаго класса *Аксюкова* Неон. Павл. Руководѣлія *Уланова* Вар. Пав. Учитель пѣнія *Фиженко* Алекс. Андр.

Богодуховское городское 2-хъ классное училище.

Почетный смотритель училища *Гебенштрейтъ* Дм. Христіан. сост. въ VIII кл. Завѣдывающій училищемъ *Мокшицкій* Андр. Никол. сост. въ X кл. Законоучитель *Доброславскій* Вас. Ѳеод. протоіер. Учитель *Захаровъ* Никол. Стеф. сост. въ X кл. Врачъ *Альховскій* Никол. Стеф. к. сов.

Управленіе Богодуховскаго Военскаго Начальника.

Уѣздный военскій начальникъ *Эсмонтъ* Вас. Мих. подполк. И. д. дѣлопроизводителя *Мезенцевъ* Макс. Егор. кол. рег.

Богодуховское уѣздное казначейство.

Уѣздный казначей. *Лабинскій* Ермій Ив. к. сов. Бухгалтеръ *Христіанинъ* Зинов. Алексѣев. к. рег. Помощники бухгалтера *Куницынъ* Пав. Зах. тит. сов. *Кокушкинъ* Ник. Ив. губ. сек.

Краснокутская Городская Дума.

Городской голова *Фрейгоферъ* Ив. Петр. мѣщ. Городской секретарь *Кулаченко* Пантелем. Григ. кол. сек.

Городская управа.

Краснокутская городская управа сосредоточивается въ единоличномъ управленіи городского головы. Заступающій мѣсто городского

го головы *Зайцевъ* Ив. Дан. Краснокутскій 2 г. куп. Секретарь управы (онъ-же городской секретарь думы).

Краснокутскій Сиротскій Судъ.

Предсѣдатель суда—городской голова Члены суда: *Лукьяненко* Дм. Гав. куп. *Вакуленко* Иосиф. Григ. куп. *Ковальчукъ* Егоръ Пет. мѣщ. *Яремка* Степ. Леон. мѣщ. *Цебиного* Кон. Клим. цех. *Кошій* Петр. Сем. цех. Дѣлопроизводитель—городской секретарь.

Краснокутское Архангело-Михайловское училище.

Почетный попечитель училища *Дашкевичъ* Вас. Герас. пот. п. г. Завѣдующій училищемъ главный преподаватель *Малишевскій* Пав. Ал-ндр. протоіер. Старшій учитель *Закутинъ* Владим. Никол. двор. Младшій учитель *Шатанько* Пет. Георг. мѣщ. И. д. младшаго учителя *Анисимовъ* Антонин. Андр. мѣщ.

ВАЛКОВСКІЙ УѢЗДЪ.

Предводитель дворянства *Шидловскій* Михаилъ Николаевичъ тайн. сов. Г. Валки Базарная площ. д. Тушицына.

Валковская Дворянская опека.

Предсѣдатель—предводитель дворянства. Члены: *Фонъ-Циглеръ* Никол. Пет. подпор. *Клаевскій* Никол. Андріан. г. сек. Письмоводитель *Крамаренковъ* Никиф. Никол. в. сов.

Валковское уѣздное по крестьянскимъ дѣламъ присутствіе.

Предсѣдатель—предводитель дворянства. Члены: Валковскій уѣздный исправникъ. Предсѣдатель Валковской уѣздной земской управы. Почетный мировой судья *Костырь* Егоръ Троф. в. сов. Непремѣнный членъ присутствія *Дублянскій* Мих. Пав. кол. сов. Секретарь *Павловъ* Мих. Никол. в. ас.

Валковское уѣздное по воинской повинности присутствіе.

Предсѣдатель—предводитель дворянства. Члены: Уѣздный исправникъ. Уѣздный воинскій начальникъ. Членъ уѣздной земской управы *Куколевскій* Серг. Андр. шт.-кап. Дѣлопроизводитель *Фонъ-Циглеръ* Никол. Петр. подпор.

Валковскій уѣздный училищный совѣтъ.

Предсѣдатель—предводитель дворянства Членъ отъ духовнаго вѣдомства *Солодовниковъ* Апол. Федоров. протоіер. Г. Валки соб. д. Членъ отъ министер. внутрен. дѣлъ: Валковскій уѣздный исправникъ.

Члены отъ земства: *Дублянскій* Пав. Мих. г. сек. Въ д. Алексѣевкѣ Валк. у. *Ширковъ* Валер. Валер. надв. сов. Въ с. Старой-Водолаги Валк. у. Члены отъ министер. народн. просвѣщ.: Инспекторъ народн. училищъ *Бьлокопытовъ* Никол. Ал-сѣв. кол. ас. Въ г. Харьковѣ Мирносноцкая площ. д. № 9. Учитель городского училища *Сукачевъ* Яв. Андр. к. сек. Въ г. Валкахъ при городскомъ училищѣ.

Валковское по питейнымъ дѣламъ присутствіе.

Предсѣдатель—предводитель дворянства. Члены: Валковский уѣздный исправникъ. Членъ Валковской уѣздной земской управы *Куколевскій* Серг. Андр. шт.-кап. Почетный мировой судья *Костырь* Егор. Троф. к. сов. Непремѣнный членъ уѣзднаго по крест. дѣламъ присутствія (?).

Валковское Отдѣленіе попечительнаго о тюрьмахъ комитета.

Предсѣдательствующій директоръ—предводитель дворянства. Директоры: Уѣздный врачъ *Скиндеръ* Францъ Иполит. с. с. Машуровка д. Самойловича. Благочинный 1-го округа *Голяховскій* о. Іоаннь протоіер. Коржовка въ соб. д. Городской голова. Директоры: *Денковскій* Степ. Мих. г.-м. Х. Гвоздевъ Алексѣев. вол. Валк. у. *Дублянскій* Мих. Пав. к. сов. Д. Алексѣевка. Директоръ-казначей *Кожевниковъ* Эмман. Вас. куп. Базарная площ. соб. д.

Валковский комитетъ общественнаго здравія.

Предсѣдатель—предводитель дворянства. Члены: Валковский уѣздный исправникъ. Предсѣдатель Валковской уѣздной земской управы. Уѣздный врачъ *Скиндеръ* Франц. Ипол. с. с. Городской врачъ *Альбицкій* Ив. Ал-андр. Земскій ветеринарный врачъ *Леонтовичъ* Пет. Евгр. Городской голова. Благочинный 1-го округа. Дѣлопроизводитель писмоводитель Валковской дворянской опеки.

Валковское уѣздное полицейское управленіе.

Уѣздный исправникъ *Земборскій* Никол. Андр. к. сов. Помощникъ исправника *Городенскій* Никол. Никол. н. с. Непремѣнный засѣдатель *Глушковъ* Вас. Афан. кол. р. Засѣдатели отъ поселянъ: *Степаненко* Ром. Спирид. крест. *Зюбанъ* Андр. Ив. крест. Секретарь *Голяховскій* Григор. Ив. г. сек. Столоначальники: гражданскихъ дѣлъ *Критскій* Пав. Ал-андр. г. сек. Уголовныхъ дѣлъ *Санжаревскій* Ипол. Ив. неим. ч. Регистраторъ *Ольховскій* Андр. Никол. неим. ч. Приставы: 1-го стана *Стеценко* Никол. Ив. к. ас. Въ сл. Новая Водолага. 2-го стана *Ильинскій* Мих. Вас. тит. сов. Въ сл. Коломакъ. Полицейскій надзиратель г. Валокъ *Борисовъ* Ив. Прохор. г. сек. Смотритель тюремнаго замка *Уманцевъ* Ив. Петр. неим. ч.

Распорядительный комитетъ.

Предсѣдатель—уѣздный исправникъ. Члены: Военскій начальникъ *Волонцевичъ* Илья Ал-сѣев. подполк. Членъ земской управы *Куколевскій* Серг. Андр. шт.-кап. Городской голова *Тупицынъ* Вас. Васил. купецъ.

Валковская городская Управа.

Городской голова *Тупицынъ* Вас. Вас. куп. Членъ управы (онъ же заступающій мѣсто городского головы) *Яновскій* Пав. Никиф. куп. Членъ управы (онъ же секретарь управы и думы) *Шкуратовъ* Никол. Денисов. государ. крестьян.

Сиротскій Судъ.

Предсѣдатель суда *Кожевниковъ* Эммануил. Вас. куп. Члены суда: *Зюбанъ* Григ. Игн. куп. с. *Болыченцовъ* Прох. Вас. куп. *Ходаковскій* Ал-сѣй Самойл. мѣщ. *Цыпляковъ* Сем. Никифор. мѣщ. Дѣлопроизводитель суда *Шкуратовъ* Никол. Денис. крест.

Валковская земская управа.

Предсѣдатель управы—баронъ *Пилларъ-фонъ-Пильхау* Ал-андр. Густав. гвар. подпор. Члены управы: *Куколевскій* Серг. Андр. шт. кап. *Тупицынъ* Вас. Вас. куп. Секретарь управы *Поповъ* Петръ Ив. двор. Бухгалтеръ управы *Оберемокъ* Ал-андр. Филип. крест. Земскіе врачи: *Альбицкій* Ив. Ал-андр. *Щербина* Ник. Вас. Въ сл. Новой-Водолагѣ. *Михайловъ* Вас. Ал-андр. Въ сл. Коломакѣ. Смотритель городской и сифилитической больницъ и богадѣльни *Ширликъ* Вас. Лаврент. двор. Завѣдывающій Старо-Мерчанскою Григорьевскою богадѣльнею *Мухинъ* Θεодосій свящ. Въ с. Старомъ-Мерчикѣ.

Валковскій съѣздъ мировыхъ судей.

Почетные мировые судьи: *Шидловскій* Мих. Никол. тайн. сов. Въ г. Валкахъ д. Тупицына. *Шидловскій* Ал-андр. Роман. д. с. с. Въ г. Харьковѣ по Екатеринославской ул. д. Бѣльева № 34. *Костырь* Ив. Троф. с. с. *Костырь* Егор. Трофим. в. сов. Въ г. Валкахъ въ соб. д. *Костырь* Владим. Ив. в. а. Въ г. Радомѣ. *Дублянскій* Мих. Павл. в. сов. *Дублянскій* Пав. Мих. г. сек. Въ с. Алексѣевкѣ Валк. у. *Духовской* Евген. Мих. в. сов. Въ с. Старомъ-Мерчикѣ Валков. у. *Ширковъ* Валер. Валер. н. с. Въ с. Старой-Водолагѣ Валков. у. Участковые мировые судьи: 1 уч. *Сперанскій* Фед. Ив. канд. пр. 2 уч. *Роменскій* Степ. Андр. г. сек. Въ г. Валкахъ соб. д. 3 уч. *Григорьевъ* Митроф. Андр. в. р. Въ г. Валкахъ въ д. Антоновой. Предсѣдатель съѣзда *Шидловскій* Мих. Ник. тайн. сов. Въ г. Валкахъ въ д. Тупицына. Непремѣнный членъ съѣзда (онъ же и

участковый мировой судья) *Роменскій* Степ. Андр. г. сек. Въ г. Валкахъ соб. д. Секретарь съезда *Ольховскій* Пав. Вас. н. с. Въ г. Валкахъ въ д. Вороновой. Исправляющій должность помощника секретаря съезда *Заболотный* Вас. Ив. унт. оф. Въ г. Валкахъ въ д. матери. Исправляющій должность судебного пристава съезда *Клавескій* Митроф. Адриан. г. сек. Въ г. Валкахъ въ д. Савченковой.

Валковское городское 3-хъ класное училище.

Почетный смотритель *Дублянскій* Пав. Мих. г. сек. Учитель-инспекторъ *Сукачевъ* Як. Андр. к. сек. Законоучитель *Голяховскій* Иоан. Пав. свящ. Учители: *Вагановъ* Конст. Вас. к. сек. *Владимирскій* Владим. Ив. к. сек. Врачъ (вакансія).

Валковское женское 3-хъ кл. училище.

Завѣдующая училищемъ *Рейхель* Анна Петр. жена губ. сек. Законоучитель *Федоровскій* Иоан. Гав. свящ. Учительницы: *Лысогоренко* Ул. Сем. *Богдановичъ* Надеж. Ив. д. ротмис.

Управленіе Валковского воинскаго начальника.

Уѣздный воинскій начальникъ *Волонцевичъ* Ил. Ал-сѣв. подполк. Дѣлопроизводитель управленія *Центковскій* Никол. Степ. кап.

Валковское уѣздное казначейство.

Казначей *Любарскій* Игн. Мих. н. сов. Бухгалтеръ *Коплевскій* Конст. Ал-андр. н. сов. Помощникъ бухгалтера *Руссовскій* Никол. Монс. к. сек.

ВОЛЧАНСКІЙ УѢЗДЪ.

Предводитель дворянства графъ *Гендриковъ* Вас. Ал-андр. камеръ-юнкеръ. Въ с. Графскомъ Волчан. у.

Волчанское уѣздное по воинской повинности присутствіе.

Предсѣдатель присутствія—предводитель дворянства. Члены: уѣздный воинскій начальникъ. Уѣздный исправникъ. Членъ уѣздной земской управы.

Волчанское уѣздное попечительное о тюрьмахъ отдѣленіе.

Старшій директоръ предводитель дворянства. Директоры: Мировой судья 2 участка Волчанскаго уѣзда *Ръшетовъ* Аристар. Петр. тит. сов. *Бабенковъ* Степ. Дмитр. куп. *Клещуновъ* Степ. Вас. куп.

Гордіенко Серг. Конон. куп. *Прошкинъ* Ив. Алексѣев. *Павловъ* о. Арсен. протоіер. И. д. смотрителя Волчанскаго тюремнаго замка
Льбовъ Ник. Петр. к. р. Дѣлопроизводитель *Лазаревъ* Стеф. Герас. тит. сов.

Дворянская опека.

Предсѣдатель — предводитель дворянства. Дворянства засѣдатели:
Шароградскій Мефод. Ив. к. а. *Любарскій* Стеф. Петр. тит. сов. Протоколистъ *Лазаревъ* Стеф. Герас. тит. сов.

Волчанское уѣздное по крестьянскимъ дѣламъ присутствіе.

Предсѣдатель — предводитель дворянства граф. *Гендриковъ* Вас. Ал-ндр. Члены: Предсѣдатель Вол. уѣзд. зем. управы. Отъ земства *Чайковскій* Флорен. Себастьян. кол. ас. Отъ министерства внутреннихъ дѣлъ: Уѣздный исправникъ. Отъ министерства юстиціи: *Бекарюковъ* Вас. Ив. гв. пор. Непремѣнный членъ *Федосъевъ* Ал-ндр. Мих. в. рег. Исправляющій должность секретаря *Лазаревъ* Стеф. Герас. тит. сов.

Волчанскій уѣздный училищный совѣтъ.

Предсѣдатель совѣта — предводитель дворянства. Члены: Инспекторъ народныхъ училищъ Харьк. губ. *Николаевъ* Влад. Ник. стат. сов. Г. Волчанскъ, д. Попова № 3. Отъ земства: *Бекарюковъ* Вас. Ив. гв. пор. *Чайковскій* Флорен. Себаст. к. а. Отъ мин. вн. д.: Уѣздный исправникъ. Отъ дух. вѣд.: свящ. *Ефимовъ* А-сѣй Ал-ндр. Отъ городского общества: *Рубинскій* Григ. Данил. свящ. Отъ мин. нар. пр.: *Яковлевскій* Ал-ндр. Ал-ндр. сост. въ VIII кл.

Волчанское полицейское управленіе.

Волчанскій уѣздный исправникъ *Стариковъ* Мих. Мих. к. сов. Помощникъ исправника *Ревскій* Ник. Ив. к. а. Непремѣнный засѣдатель *Грановскій* Ал-ндр. Яковл. подпол. Отъ поселянъ засѣдатели: *Пономаревъ* Макс. Емел. крест. *Пономаревъ* Илья Петр. крест. Секретарь *Романовскій* Фед. Троф. тит. сов. Столоначальникъ уголовныхъ дѣлъ *Жеребцовъ* Пав. Ив. н. ч. Столонач. граждан. дѣлъ *Романовскій* Пет. Фед. н. ч. Регистраторъ *Льбовъ* Ник. Петр. н. ч. Становой приставъ 1 стана *Флавицкій* Леон. Осип. к. сек. Въ сл. Хотомлѣ. Становой приставъ 2 стана *Песоцкій* Андр. Вас. к. а. Въ сл. Ольховаткѣ. Полицейскій надзиратель г. Волчанска *Митьковъ* Ив. Сем. к. рег. Смотритель Волчанскаго тюремнаго замка (вакансія).

Распорядительный комитетъ.

Предсѣдатель — уѣздный исправникъ. Члены: Волчанскій уѣздный воинскій начальникъ. Волчанскій городской голова. Членъ Волчанской земской управы *Губаревъ* Дан. Фед. крест.

Волчанская городская управа.

Городской голова *Прошкинъ* Ив. Алексѣев. куп. Членъ управы и заступающій мѣсто городского головы *Скомороховъ* Егоръ Дмитр. мѣщ. Членъ управы *Ръзниковъ* Як. Ив. мѣщ.

Городская дума.

Предсѣдатель—городской голова. Секретарь *Губаревъ* Дан. Фед. крест.

Сиротекій судъ.

Предсѣдатель *Курбаловъ* Петр. Кир. куп. Члены: *Прошкинъ* Ив. А-сѣев. куп. *Ръзниковъ* Як. Ив. мѣщ.

Волчанская уѣздная земская управа.

Предсѣдатель земской управы *Чайковскій* Флорент. Себаст. к. ас. Члены: *Губаревъ* Дан. Фед. крест. *Дьяковъ* Мак. Алексѣев. мѣщ. Земскіе врачи: 1-го уч. *Поповъ* Мит. Кузьм. Дворянская ул. д. Чайковскаго. 2-го уч. *Немкинъ* Ник. Христ. н. сов. С. Хотомля. 3-го уч. *Рябининъ* Ив. Петр. С. Великій Бурлукъ. 4-го уч. *Вячеславовъ* Всев. Никол. надв. сов. С. Николаевка 1-я. Ветеринарный врачъ *Рубинскій* Никол. Ал-ндр. тит. сов. Смотрит. больницы въ г. Волчанскѣ *Васютинскій* Феоф. Ант. бол. сек. Агентъ земскаго страхования *Богуславскій* Никол. Алексѣев. Акушерки: 1-го уч. *Пойменова* Пел. Ив. Соборная ул. д. Трещова. 2-го уч. *Дьяконова* Ал-ндр. Никол. Сл. Хотомля. 3-го уч. *Пасешникова* Евдокія. С. Великій Бурлукъ. 4-го уч. *Трегубова* Варвара Конст. С. Николаевка 1-я. Управляющій земскою аптекою *Коноваловъ* Вяч. Вас. к. сек. Проспектная ул. земскій д. Помощникъ управляющаго аптекою *Ивановъ* Фед. Ив. Писаревская ул. д. Паншина.

Волчанскій съѣздъ мировыхъ судей.

Предсѣдатель съѣзда мировыхъ судей и почетный мировой судья *Земборскій* Влад. Григ. кор. Мировые судьи: 1-го уч. *Малиновскій* Ив. Ксеноф. г. сек. Въ г. Волчанскѣ. 2-го участ. *Ръшетовъ* Арист. Пет. тит. сов. Въ сл. Великомъ Бурлукѣ. 3-го уч. *Бабаевъ* Ал-ндр. Влад. инж. пер. фл. Въ сл. Ново-Бѣлгородѣ. Почетные мировые судьи: *Чайковскій* Флор. Себ. кол. ас. (онъ-же непремѣнный членъ съѣзда) Въ г. Волчанскѣ. *Бекарюковъ* Вас. Ив. гв. пор. Въ дер. Ивановкѣ. *Бекарюковъ* Дим. Ив. гв. пор. Въ дер. Васильевкѣ. *Любарскій* Евг. Пет. ст. сов. Въ г. Харьковѣ на Сумской ул. д. Новова. *Графъ-Гендриковъ* Вас. Ал-ндр. камеръ-юнкеръ. Въ дер. Графскомъ. *Ширковъ* Валер. Валер. над. сов. Въ сл. Новая Водолага. *Графъ-Гендриковъ* Петр. Сим. с. сов. Въ дер. Рубежной. *Богдановъ* Ив. Ник. дв. Въ дер. Просянкѣ. *Задонскій* Вас. Андр. двор. Въ с. Великомъ-Бурлукѣ. Секретарь съѣзда. *Заи-*

кинъ Мих. Плат. к. ас. Въ г. Волчанскѣ. Судебный приставъ *Корнильевъ* Вас. Ив. к. сек. Въ г. Волчанскѣ.

Волчанская учительская семинарія.

Директоръ семинаріи *Хорошевскій* Владим. Юліан. с. с. Законоучитель *Рубинскій* Григ. Дан. свящ. Наставники: *Новоспасскій* Конст. Ив. к. сов. *Поповъ* Никол. Ѳед. к. ас. *Владиміровъ* Вас. Андр. сост. въ VIII кл. Учитель рисованія, черченія и чистописанія *Косогоровъ* Илья Ив. тит. сов. Учитель начального при семинаріи училища *Тимченко* Ал-сѣй Хрисанф. Учитель пѣнія *Крупченковъ* Мих. Никол.

Волчанская женская прогимназія.

Попечительный совѣтъ. Почетная попечительница *Гендрикова* Соф. Петр. граф., супр. предводителя дворянства. Предсѣдатель совѣта (онъ-же врачъ прогимназій) *Поповъ* Митроф. Косм. н. с. Непремѣнные члены: *Хорошевскій* Владим. Юліан. (онъ-же предсѣдатель педагогическаго совѣта и преподаватель исторіи) с. с. Базарная площ. д. Стрижакова. *Шароградская* Нат. Меѳ. (она-же начальница прогимназій) Члены: *Гендрикова* Лид. Петр. граф. *Колокольцова* Анна Григ. дочь д. с. с. *Николаевъ* Влад. Никол. с. с. *Бьлокопытовъ* Ал-сѣй Григ. к. сов. *Чайковскій* Флор. Себас. к. ас. *Десятовъ* Ал-сѣй Владим. тит. сов. *Малиновскій* Ив. Ксеноф. г. сек. Педагогическій совѣтъ. Предсѣдатель *Хорошевскій* Владим. Юліан. Начальница *Шароградская* Нат. Меѳ. Законоучитель *Рубинскій* Григ. Дан. свящ. Преподаватель русскаго языка и математики *Леоновъ* Евст. Пав. сост. въ XII кл. Преподаватель математики, естественной исторіи и географіи (онъ-же дѣлопроизводитель попечительнаго и секретарь педагогическаго совѣта) *Поповъ* Никол. Ѳед. к. ас. Преподавательницы: Исторіи *Рудъ* Дар. Ив. ж. к. сек. Географіи *Шароградская* Анна Меѳ. Надзирательница *Шароградская* Зин. Меѳ. Учительница приготовительнаго класса *Цыценко* Соф. Мих. Преподаватели: Чистописанія *Косогоровъ* Илья Ив. тит. сов. Пѣнія *Крупченковъ* Мих. Никол. Учительница руководѣлій *Зуева* Ал-андр. Петр.

Волчанское городское 3-хъ классное училище.

Почетный смотритель *Графъ Гендриковъ* Вас. Ал-андр. камер. юнкеръ. Учитель-инспекторъ *Яковлевскій* Ал-андр. Ал-андр. кол. асе. Законоучитель *Ефимовъ* Ал-андр. Ал-андр. свящ. Учители: *Рудъ* Григ. Никол. кол. сек. *Тулиновъ* Влад. Ал-андр. кол. сек. Врачъ *Поповъ* Митроф. Кос. над. сов.

Управленіе Волчанскаго уѣзднаго воинскаго начальника.

Уѣздный воинскій начальникъ *Лаврикъ* Никол. Ефим. подполк. Дѣлопроизводитель *Подварковъ* Ив. Алекс. шт.-кап.

Волчанское уѣздное казначейство.

Уѣздный казначей *Очкуровъ* Вас. Никол. над. сов. Бухгалтеръ *Трещовъ* Алекс. Степ. над. сов. Помощники бухгалтера: *Трещовъ* Ельн. Алексѣ. губ. сек. *Кременецкій* Никол. Федор. губ. сек.

Ново-Бѣлгородская центральная тюрьма.

Смотритель *Добровольскій* Конст. Мих. кол. сек. Экономъ *Шопинъ* Виссар. Ильичъ тит. сов. Врачъ *Ильинскій* Вас. Мих. Священникъ *Соколовскій* Евлаам. Ал-андр.

ЗМІЕВСКІЙ УѢЗДЪ.

Предводитель дворянства.

Дворянская опека.

Предсѣдатель опеки—предводитель дворянства. Членъ *Жуковъ* Дм. Вас. шт.-кап. Протоколистъ *Черненко* Фед. Кир. н. с.

Зміевское уѣздное по крестьянскимъ дѣламъ присутствіе.

Предсѣдатель—предводитель дворянства. Члены: Непремѣнный членъ *Свѣтухинъ* Ив. Ил. шт.-кап. Предсѣдатель уѣздной земской управы *Лесевичкій* Ал-андр. Сем. пор. Уѣздный исправникъ. Почетный мировой судья *Суковкинъ* Серг. Пав. Секретарь присутствія *Рудинскій* Андр. Клим. г. рег.

Зміевское уѣздное по воинской повинности присутствіе.

Предсѣдатель—предводитель дворянства. Члены: Уѣздный исправникъ. Уѣздный воинскій начальникъ. Одинъ изъ членовъ уѣздной земской управы каждый разъ по ея назначенію. Дѣлопроизводитель *Черненко* Фед. Кир. над. сов.

Зміевское Отдѣленіе попечительнаго о тюрьмахъ комитета.

Старшій Директоръ—предводитель дворянства. По должности: Уѣздный исправникъ. Мировой судья 2-го участка *Жуковъ* Вас. Дм. пор. Городской голова. Уѣздный врачъ. Благочинный 2-го округа *Сильванскій* Ал-сѣй протоіер. Директора Высочайше утвержденные: *Павловскій* Ив. Ив. к. ас. *Каратаевъ* Владим. Никол. полковн.

Зміевскій уѣздный училищный совѣтъ.

Предсѣдатель совѣта—предводитель дворянства. Инспекторъ народныхъ училищъ *Литвиновъ* Ив. Як. ст. сов. Въ г. Харьковѣ, на Садовой ул. д. Чириковой № 7. Члены совѣта: Отъ мин. нар. пр. *На-*

мвайко Пав. Никол. н. с. Отъ духовнаго вѣдомства *Рудинскій* Иоаннъ протоіер. Отъ минист. внут. дѣлъ Уѣздный исправникъ. Отъ земства: *Лесевичкій* Никол. Сем. губ. секр. *Дерфельденъ* Серг. Ал-ндр. г. сек.

Зміевское уѣздное по питейнымъ дѣламъ присутствіе.

Предсѣдатель—предводитель дворянства. Члены: Зміевскій уѣздный исправникъ. Предсѣдатель Зміевской уѣздной земской управы *Лесевичкій* Ал-ндр. Сем. пор. Мировой судья 2 участка *Жуковъ* Вас. Дм. пор. Непремѣнный членъ Зміевского по крестьянскимъ дѣламъ присутствія *Свѣтухинъ* Ив. Ил. шт.-кан. Непремѣнный членъ питейнаго присутствія старшій помощн. акцизн. надзир. 4 окр. 4 уч. Харьк. губ. *Гиндинъ* Мих. Ив. в. ас.

Зміевское уѣздное полицейское управленіе.

Уѣздный исправникъ *Отроховъ* Вик. Ив. кол. сек. Помощникъ уѣзднаго исправника *Жуковъ* Митроф. Никол. в. ас. Непремѣнный засѣдатель *Небольсинъ* Георг. Пет. в. ас. Секретарь *Книшевскій* Апол. Сем. тит. сов. Столоначальники: Гражданскихъ дѣлъ (вакансія). Уголовныхъ дѣлъ *Книшевскій* Георг. Апол. Регистраторъ *Нефедовъ* Ив. Григ. Пристава: 1 стана *Федоровъ* Ал-ндр. Степ. в. сек. Въ с. Алексѣевкѣ. 2 стана *Меранди* Афин. Ив. в. ас. Въ с. Тарановкѣ. 3 стана *Вишневскій* Іосифъ Сигизм. в. рег. Въ г. Чугуевѣ. Полицейскіе надзиратели: г. Зміева *Литвиновъ* Никол. Фед. 1 уч. г. Чугуева *Литвиновъ* Еф. Исаак. г. сек. Въ г. Чугуевѣ. 2 уч. г. Чугуева *Пономаревъ* Митр. Ник. Въ г. Чугуевѣ. Смотритель Зміевского тюремнаго замка *Гондаровскій* Ив. Ал-сѣв. в. ас.

Распорядительный Комитетъ.

Предсѣдатель—уѣздный исправникъ. Члены комитета: Уѣздный воинскій начальникъ и *Свѣтухинъ* Фед. Ил. поруч.

Зміевская Городская Управа.

Городской голова *Черненко* Фед. Кирил. н. сов. Членъ городской управы и заступающій мѣсто городского головы *Пономаревъ* Григор. Вас. крест. Членъ городской управы *Носикъ* Ден. Як. крест. Секретарь управы и думы *Яновскій* Стеф. Григор. двор.

Сиротскій судъ.

Предсѣдатель сиротскаго суда—городской голова. Члены сиротскаго суда: *Носикъ* Ив. Тим. куп. *Скляръ* Дмитр. Мих. мѣщан. Дѣлопроизводитель сиротскаго суда *Яновскій* Стеф. Григ. двор.

Зміевская уѣздная земская управа.

Предсѣдатель управы *Лесевичій* Ал-ндр. Сем. пор. Члены управы: *Свѣтухинъ* Федор. Ильич. пор. *Кучеренко* Ал-ндр. Григор. куп. Секретарь управы: *Волкодаевъ* Пав. Ив. к. р. Земскіе врачи: 1 участка *Файстъ* Фридр. Франц. к. ас. Въ г. Чугуевѣ. 2 участка *Нарцовъ* Григ. Сем. над. сов. Сл. Алексѣевка. 3 участка *Сливицкій* Ив. Конст. к. сов. Въ г. Зміевѣ. 4 участка *Рашидовъ* Гур. Ив. над. сов. Въ сл. Ново-Борисоглѣбскѣ. 5 участка *Башиинскій* Григ. Виталиев. тит. сов. Въ сл. Преображенскѣ. Ветеринарный врачъ *Зубаревъ*. Мих. Ник. Въ г. Зміевѣ.

Зміевскій съѣздъ мировыхъ судей.

Предсѣдатель съѣзда *Суковкинъ* Серг. Пав. двор. Непремѣнный членъ *Жуковъ* Вас. Дмитр. пор. Секретарь *Стефановъ* Игн. Сем. тит. сов. Судебные приставы: *Переясловцевъ* Никол. Ив. двор. Въ г. Зміевѣ. *Романовскій* Никол. Никанор. к. сек. Въ г. Зміевѣ. Участковые мировые судьи: 1 участка *Меньшиковъ* Пав. Владим. шт. кап. Въ г. Чугуевѣ. 2 участка *Жуковъ* Вас. Дмитр. поруч. Въ г. Зміевѣ. 3 участка *Любицкій* Ал-ндр. Мих. дѣств. студ. Въ д. Любимовкѣ. 4 участка *Хлоповъ* Конст. Алексѣ. с. сов. Въ сл. Алексѣевкѣ. Почетные мировые судьи: *Илляшевичъ* Лев. Вас. над. сов. *Хлоповъ* Фед. Алексѣ. пор. *Суковкинъ* Серг. Пав. двор. *Свѣтухинъ* Ив. Ильич. шт.-кап. *Лесевичій* Дмитр. Семен. кандид. пр. *Лесевичій* Ал-ндр. Семен. пор. Въ х. Серафимовкѣ Шебелинской волости. *Лесевичій* Никол. Семен. г. сек. Въ д. Копанкѣ Ново-Борисоглѣбской волости. *Дерфельденъ* Серг. Ал-ндр. г. сек. *Орловъ* Ив. Ив. дв. *Шрейдеръ* Владим. Егор. лек. *Орловъ* Алексѣ. Ив. дв. Лица получившія отъ съѣзда свидѣтельство на право ходатайства по чужимъ дѣламъ въ Зміевскомъ округѣ: *Семеновъ* Епиф. Вас. двор. Въ г. Зміевѣ въ соб. д. *Смирновъ* Никол. Петр. куп. Въ г. Чугуевѣ. *Карпенко* Игн. Матв. мѣщ. Въ г. Зміевѣ въ соб. д. *Гуща* Станисл. Викент. двор. Въ сл. Алексѣевкѣ Зміев. уѣзда.

Зміевская женская прогимназія.

Предсѣдатель педагогическаго совѣта *Наливайко* Пав. Никол. н. сов. Предсѣдатель попечительнаго совѣта *Илляшевичъ* Лев. Вас. над. сов. Члены попечительнаго совѣта: *Любицкій* Ал-ндр. Мих. д. студ. *Жуковъ* Вас. Дм. шт.-кап. *Лесевичій* Ал-ндр. Сем. пор. Начальница прогимназій и учительница русскаго языка *Никольская* Мар. Дмитр. ж. г. сек. Законоучитель *Рудинскій* Іоан. Як. протоіер. Учительницы: ариѳметики *Вертеловская* Праск. Стеф. д. свящ. Исторіи, географіи и чистописанія *Морковникова* Юлія Ив. д. подполк. Рукодѣлія *Переясловцева* Мар. Ив. д. подполк. Приготовительнаго клас. *Раковская* Мар. Вас. вд. двор. Врачъ *Сливицкій* Ив. Конст. к. сов.

Зміевское двухклассное городское училище.

Учитель завѣдующій училищемъ *Наливайко* Пав. Никол. н. с. Законоучитель *Рудинскій* Иоан. Як. протоіер. Учитель *Чернышевъ* Серг. Ал-ндр. сост. въ X кл. Врачъ *Сливицкій* Ив. Конст. к. сов.

Зміевскій городской Донецъ-Захаржевскаго банкъ.

Директоръ банка *Кучеренко* А. Г. куп. Товарищи директора: *Маковецкій* М. А. мѣщ. *Малышевъ* Е. С. двор. Бухгалтеръ *Кочеринъ* В. И. мѣщ.

Управленіе Зміевского уѣзднаго воинскаго начальника.

Уѣздный воинскій начальникъ *Каратаевъ* Владим. Никол. полк. Въ г. Зміевѣ. Дѣлопроизводитель *Мартынченко* Мих. Троф. к. ас.

Зміевское уѣздное казначейство.

Казначей *Лабинскій* Пет. Вас. к. сов. Бухгалтеръ казначейства *Грудинскій* Владим. Ал-ндр. к. ас. Помощники бухгалтера: *Ананьинъ* Андр. Лазар. тит. сов. *Трушевъ* Ив. Пав. лич. граж.

Чугуевская Городская Дума.

Городской голова *Лизогубовъ* Пет. Ив. куп. Секретарь *Лубенцовъ* Ив. Алексѣев.

Чугуевская городская управа.

Предсѣдатель—городской голова. Членъ управы и заступающій мѣсто городского головы *Савельевъ* Як. Никит. куп. Членъ управы *Боچارовъ* Вас. Петр. куп. Секретарь управы—городской секретарь.

Городской Сиротскій Судъ.

Предсѣдатель суда *Смирновъ* Никол. Петр. куп. Члены суда: *Дворниченко* Пав. Артем. куп. *Ткачевъ* Егор. Данил. мѣщ. Дѣлопроизводитель—городской секретарь.

Чугуевское пѣхотное юнкерское училище.

Начальникъ *Зоммеръ* Мих. Карл. полк. ген. шт. Командиръ 1 роты *Войденковъ* Авим. Ив. подполк. Командиръ 2 роты *Мистровъ* Ал-ндр. Никол. подполк. Дѣлопроизводитель по учебной части *Малиновскій* Евг. Андр. кап. Квартирмейстеръ и казначей *Воеводинъ* Ал-ндр. Ал-ндр. капит. Адъютантъ и дѣлопроизводитель по хозяйственной части *Огневъ* Никол. Андр. капит. Младш. офиц. учил.: *Люшинъ* Мих. Никол. кап. Штабсъ-капитаны: *Козьяковъ* Конст. Фил. *Масловъ* Ал-ндр. Моис. *Бутковъ* Федор. Вас. Поручи-

ви: *Карловъ* Мих. Фед. *Лелявскій* Ник. Пав. *Ревуцкій* Ал-андр. Конст. *Бейтъ-Миллеръ* Вас. Никол. Преподаватели, капитаны: *Сokolовскій* Ив. Никол. *Козьяковъ* Никол. Фил. Штабсъ-капитаны: *Краковецкій* Владим. Вас. *Малиновскій* Серг. Андреев. Поручикъ *Горячевъ* Никол. Дм.

Чугуевскій мѣстный лазаретъ.

Старшій врачъ *Александровскій* Ив. Ив. с. сов. Завѣдующій лазаретомъ *Ваховскій* Леон. Андр. ротм. Младшій врачъ *Зеленевъ* Мих. Фед.

ИЗЮМСКІЙ УѢЗДЪ.

Предводитель дворянства *Антоновъ* Митроф. Андреев. кол. ас.

Дворянская опека.

Предсѣдатель—предводитель дворянства. Члены опеки: *Зайцевъ* Левъ Петр. г. сек. *Сумцовъ* Григ. Ал-сѣв. пор. Письмоводитель *Грабовскій* Ант. Ром. тит. сов.

Изюмское уѣздное по крестьянскимъ дѣламъ присутствіе.

Предсѣдатель—предводитель дворянства. Члены: Уѣздный исправникъ. Непремѣнный членъ *фонъ-Циглеръ* Яв. Никол. двор. Предсѣдатель Изюмской уѣздной земской управы *Антоновъ* Ив. Андр. шт. рот. Почетный мировой судья Изюмскаго уѣзда *Плещеевъ* Ив. Ив. тит. сов. Секретарь *Грабовскій* Мих. Ант. кол. рег.

Изюмское уѣздное по воинской повинности присутствіе.

Предсѣдатель—предводитель дворянства. Члены: уѣздный воинскій начальникъ, предсѣдатель уѣздной земской управы, исправникъ. Завѣдующій дѣлопроизводствомъ *Запоринъ* Фед. Ал-андр. тит. сов.

Изюмское попечительное о тюрьмахъ отдѣленіе.

Старшій директоръ—предводитель дворянства. Директоръ, казначей и экономъ городской голова *Куриловъ* Ант. Федор. Директоры: *Антоновъ* Ив. Андр. шт. рот. *Жевержеевъ* Ал-сѣй Троф. почет. граж. *Роменскій* Стеф. Ив. сваящ. Врачъ тюремной больницы *Теоктистовъ* Петр. Кондр.

Изюмскій уѣздный училищный совѣтъ.

Предсѣдатель—предводитель дворянства. Члены совѣта: инспекторъ народ. училищъ Харьковской губ. *Бершадскій* Ал-андр. Ал-андр.

Въ г. Куинскѣ. Отъ министерства внутреннихъ дѣлъ *Ковалевскій* Ал-ндр. Ив. тит. сов. Отъ министерства народнаго просвѣщенія *Мироновъ* Владим. Иван. к. ас. Отъ духовнаго вѣдомства *Макухинъ* Феод. Ив. протоіер. Отъ земства: *Антоновъ* Ив. Андр. шт.-ротм. *фонъ-Циллеръ* Яв. Ник. Отъ города Изюма *Дьяченко* Дан. Авксен. кол. секр. Отъ города Славянска *Анисимовъ* Леонидъ Ив.

Изюмское полицейское управленіе.

Уѣздный исправникъ *Ковалевскій* Ал-ндр. Ив. тит. сов. Помощникъ исправника *Шустерманъ* Никол. Петр. в. сек. Въ г. Изюмѣ. Непремѣнный засѣдатель *Мишавцевъ* Афон. Пант. в. рег. Сельскіе засѣдатели: *Рокитянскій* Дм. Як. крест. *Багаевскій* Прокоф. Фед. крест. Секретарь *Калембетъ* Никол. Дан. в. сек. И. д. столоначальника уголовныхъ дѣлъ *Цепомнящій-Андроповъ* Пав. Георг. И. д. столоначальника гражданскихъ дѣлъ *Даниленко* Карп. Полик. крест. И. д. регистратора *Звѣревъ* Ив. Порф. крест. Становые приставы: 1-го стана *Грековъ* Мих. Пав. тит. сов. Въ Изюмскомъ у. сл. Савинцы. 2-го стана *Савельевъ* Мих. Андр. тит. сов. Въ сл. Барвенково. 3-го стана *Подольскій* Ив. Лавр. в. сек. Въ г. Славянскѣ. Изюмскій городской приставъ *Гридинъ* Тих. Як. в. ас. Помощники пристава г. Изюма *Чудновскій* Титъ Ал-ндр. тит. сов. *Абушинъ* Конст. Фед. Славянскій городской приставъ *Левинскій* Ал-ндр. Ал-ндр. в. а. Славянскій полицейскій надзиратель *Трояновскій* Пав. Григ. в. сек. Смотритель Изюмскаго тюремнаго замка *Марченко* Влад. Григ. н. ч.

Распорядительный комитетъ.

Предсѣдатель комитета — уѣздный исправникъ. Предсѣдатель Изюмской земской управы. Изюмскій городской голова. Изюмскій уѣздный воинскій начальникъ.

Изюмская городская управа.

Городской голова (онъ-же предсѣдатель городской думы) *Куриловъ* Ант. Федор. куп. Членъ городской управы (онъ-же заступающій мѣсто городского головы) *Вепрецкій* Левъ Терент. мѣщ. Членъ городской управы *Гребенниковъ* Авксент. Ив. мѣщ. Городской секретарь думы и управы *Анисимовъ* Порф. Вас. тит. сов.

Сиротскій Судъ.

Предсѣдатель городской голова *Куриловъ* Ант. Федор. куп. Члены суда: *Маршикъ* Евгр. Григ. куп. *Талаевъ* Григ. Вас. мѣщ. Секретарь *Анисимовъ* Порф. Вас. тит. сов.

Изюмская Уѣздная земская управа.

Предсѣдатель *Антоновъ* Ив. Андр. шт. рот. Члены: *Дьяченко* Дан. Авксен. тит. сов. *Алешковъ* Серг. Як. двор. Секретарь *Пок-*

лонскій Ал-ндр. Григ. двор. Бухгалтеръ *Ильинскій* Гюсиф. Нивиф. кол. рег. Агентъ Взаимнаго страхованія *Ильинскій* Пав. Вас. губ. сек. Домъ ареста: Смотритель *Алиферовъ* Андр. Ив. кол. рег.

Изюмская земская лѣчебница.

Врачъ *Безпечниковъ* Григ. Мих. лекар. Смотритель *Зайцевъ* Никол. Львов. двор. Завѣдующій земскою аптекою *Двигубскій* Вас. Ив. гезель. Старшій фельдшеръ *Павловъ* Апол. Федор. в. р. Фельдшерница-акушерка *Ткаченко* Анна Ив. Младшій фельдшеръ *Котляревскій* Дан. Всѣ живутъ въ зданіи лѣчебницы.

Уѣздный медицинскій персоналъ.

Врачи: I уч. *Кутыевъ* Ив. Як. лек. Въ сл. Петровской. II уч. *Говоровъ* Никол. Вас. лек. Въ сл. Савинцахъ. III уч. *Голяховскій* Петр. Ив. лек. Въ сл. Алисовѣ. IV уч. *Макухинъ* Ив. Теофил. лек. Въ сл. Поповѣ. V уч. *Поповъ* Петр. Гавр. лек. Въ сл. Барвенковой. При каждомъ врачѣ имѣется по 3 земскихъ фельдшера.

Славянская Степановская больница.

Врачъ *Санжаревскій* Конст. Мих. над. сов.

Изюмскій окружный судъ.

Предсѣдатель *Бульмерингъ* Ал-ндр. Мих. д. с. с. Товарищъ предсѣдателя *Жилинскій* Адам. Адам. в. ас. Члены суда: *Науменко* Ив. Никол. тит. сов. *Истоминъ* Пав. Дмитр. тит. сов. *Бутовичъ* Ал-ндр. Никол. кол. сов. *Ивановскій* Алексѣй. Михай. тит. сов. Старшій нотаріусъ *Курлюковъ* Матв. Ильич. губ. сек. Секретарь гражданскаго отд. *Журомскій* Конст. Ив; в. а. Помощники его: *Коризно* Ил. Вас. бол. сек. *Литкевичъ* Митроф. Никол. тит. сов. Секретарь уголовного отд. *Литкевичъ* Ив. Сем. в. асс. Помощники его: *Литкевичъ* Θεодос. Сем. тит. сов. *Ковалевскій* Як. Сем. в. ас. Судебныя приставы: *Рябенко* Вас. Лук. над. сов. *Пелешенко* Ив. Θεд. тит. сов. *Кравченко* Митроф. Петр. тит. сов. *Черновъ* Ал-ндр. Сил. над. сов. Участковыя судебныя приставы: *Базилевичъ* Никол. Мих. тит. сов. Въ г. Куянскѣ. *Лавровъ* Ал-ндр. Валер. над. сов. Въ г. Луганскѣ. *Доронинъ* Егор. Петр. над. сов. Въ г. Старобѣльскѣ. *Скориковъ* Степ. Ив. кол. асс. Въ г. Бахмутѣ. Младшіе нотаріусы: *Бестужевъ* Никол. Ив. шт. кан. Въ г. Изюмѣ. *Валенкамъ* Фрид. Егор. мѣщ. Въ г. Изюмѣ. *Терлецкій* Мих. Никол. кан. Въ г. Изюмѣ. *Языковъ* Леон. Африк. кол. сек. Въ г. Изюмѣ. *Лагуновъ* Исаак. Соломон. мѣщ. Въ г. Славянскѣ. *Сафьяновъ* Ив. Степ. крест. Въ г. Куянскѣ. *Язевъ* Еф. Еф. Въ г. Куянскѣ. *Чаговецъ* Ишол. Ив. пот. двор. Въ г. Старобѣльскѣ. *Плющъ* Ал-ндр. Демен. в. сек. Въ г. Старобѣльскѣ. *Шварцъ* Як. Андр. мѣщан. Въ г. Луганскѣ. *Савенко* Ив. Степ. кол. асс. Тамъ-же. *Сигаевъ* Ал-ндр. Федор. провиз.

Въ г. Бахмутѣ. *Шабашевъ* Вас. Вас. губ. сек. Тамъ-же. Прокуроръ суда *Жежеро* Ал-ндр. Конст. кол. сов. Въ г. Изюмѣ. Товарищи прокурора: *Гемпель* Влад. Карл. над. сов. Въ г. Старобѣльскѣ. *Чиринцевъ* Ал-ндр. Ал-ндр. тит. сов. Въ г. Изюмѣ. *Крамаревъ* Никол. Федор. над. сов. Въ г. Изюмѣ, Секретарь при прокурорѣ *Дмитріевъ* Конст. Мих. над. сов. Въ г. Изюмѣ. Судебные слѣдователи: По важнѣйшимъ дѣламъ *Богаевскій* Мих. Орест. кол. сек. Въ г. Изюмѣ. 1 участка Изюмскаго у. *Яскевичъ* Ал-ндр. Ив. тит. сов. Въ г. Изюмѣ. 2 участка Изюмскаго у. *Бровцынъ* Ал-ндр. Яков. кол. сек. Въ г. Славянскѣ. 1 участка Купянскаго у. *Качинскій* Ген. Мих. губ. сек. Въ г. Купянскѣ 2 участка Купянскаго у. *Нестеровъ* Серг. Яков. кол. сек. Въ сл. Ново-Екатеринославѣ (Куп. у.) 1 участка Старобѣльскаго у. *Анисимовъ* Серг. Ал-ндр. тит. сов. Въ г. Старобѣльскѣ. 2 участка Старобѣльскаго у. *Орловъ* Вас. Ив. кол. сек. Въ г. Старобѣльскѣ. 1 участка Бахмутскаго у. *Арцимовичъ* Стан. Казим. губ. сек. Въ г. Бахмутѣ. 2 уч. Бахмутскаго у. *Габидулинъ* Комал. Габидул. кол. асс. Въ г. Бахмутѣ. 3 участка Бахмутскаго у. *Грубе* Ал-ндр. Вильгел. кол. сек. Въ м. Юзово Бахмутскаго у. 1 участка Славяносербскаго у. *Траутсольтъ*. Въ г. Луганскѣ. 2 участ. Славяносербскаго у. *Ковалевскій* Ив. Пав. тит. сов. Въ г. Луганскѣ. Частные повѣренные: *Аметистовъ* Ив. Вас. поч. граж. Въ г. Славянскѣ. *Анисимовъ* Леон. Ив. канд. Харьк. Унив. Въ г. Славянскѣ. *Антонскій* Алекс. Федор. кол. сов. Въ Изюмѣ. *Грузенбергъ* Исаак. Давид. мѣщ. Въ Харьковѣ. *Доловъ* Дмит. Пав. над. сов. Въ Изюмѣ. *Квятковскій* Ал-ндр. Ал-ндр. двор. Въ г. Харьковѣ. *Нельмовскій* Петр. Мих. пом. прис. пов. Въ г. Харьковѣ. *Пальминъ* Ив. Евграф. пом. прис. пов. Въ г. Изюмѣ. *Фенинъ* Никол. Валер. губ. сек.

ИЗЮМСКІЙ СЪѢЗДЪ МИРОВЫХЪ СУДЕЙ.

Почетные мировые судьи: *Антоновъ* Ив. Андр. шт. ротм. *Плещеевъ* Ив. Ив. тит. сов. *Костинъ* Владим. Ив. ген.-майоръ. *Тарановъ-Бѣлозеровъ* Григ. Степ. в. сек. *Жевержеевъ* Троф. Конст. куп. *Жевержеевъ* Алекс. Троф. канд. ком. Участковые мировые судьи: 1 участка *Рославлевъ* Вас. Пав. ст. сов. (Непремѣнный членъ съѣзда). Въ г. Изюмѣ. 2 участка *Марковъ* Влад. Льв. ст. сов. (Предсѣдатель съѣзда). Въ с. Ольховомъ Рогѣ Ченельской волости. 3 уч. *Запорожецъ* Григ. Никол. н. сов. Въ г. Славянскѣ. 4 уч. *Безпальчевъ* Вас. Фед. двор. Въ с. Студенкѣ. 5 участка *Волховской* Ник. Петр. тит. сов. Въ сл. Барвенковой. Секретарь *Хорунженко* Ив. Мир. н. сов. Въ г. Изюмѣ въ собств. д. Помощ. секретаря завѣд. дѣлопр. *Линицкій* Мих. Макс. губ. сек. Въ г. Изюмѣ въ д. отца своего. Помощ. секр., завѣдующ. архивомъ *Дьяченко* Дан. Авксент. т. сов. Въ г. Изюмѣ въ соб. д. Судебные приставы: 1 и 2 уч. *Стефановскій* Вас. Ив. в. секр. Въ г. Изюмѣ въ д. Дмитріевой. 3 и 4 уч. *Макашевъ* Петр. Ив. кол. сек. Въ г. Славянскѣ. 5 уч. *Шидлов-*

скій Никол. Вас. г. с. Въ с. Барвенковой. Частные повѣренные: *Аметистовъ* Ив. Вас. почет. гражд. Въ г. Славянскѣ. *Анисимовъ* Леонид. Ив. двор. Въ г. Славянскѣ. *Домовъ* Дм. Пав. н. сов. Въ г. Изюмѣ. *Заремба* Фед. Фед. шт. ротм. Въ сл. Пескахъ Изюмской волос. *Фенинъ* Никол. Валер. г. сев. Въ г. Изюмѣ.

Изюмское реальное училище.

Директоръ *Грицай* Алексѣй. Серг. к. сов. И. об. инспектора *Бокій* Ив. Дм. с. сов. Законоучитель *Кохановъ* Стеф. Арист. свящ. Преподаватели: русскаго языка и словесности *Андріенко* Як. Θεод. кол. сов. Математики черченія и естественной исторіи *Чугуевецъ* Мих. Анаст. сост. въ VIII кл. Рисованія и чистописанія *Высоцкій* Андр. Вас. сост. въ VIII кл. Исторіи и географіи *Дьскевичъ* Никол. Алексѣев. сост. въ VIII кл. Нѣмецкаго языка *Степанекъ* Свѣтон. Карл. к. сек. Французскаго языка *Нейкомаъ* Юлій Генрих. н. ч. Врачъ *Разумовскій* Агаѳон. Игн. сост. въ VIII кл. Помощники классныхъ наставниковъ: *Кобчевскій* Влад. Ал-ндр. сост. въ X кл. *Хвостовъ* Вас. Мих. сост. въ X. кл. Учители: пѣнія *Павленко* Андр. Сем. крест. Гимнастики *Смысловъ* Влад. Андр. подпор. Письмоводитель *Хвостовъ* Алекс. Мих. н. ч.

Изюмское городское 3-хъ классное училище.

Почетный смотритель *Жевержеевъ* Алекс. Троф. поч. гражд. Учитель-инспекторъ *Мионовъ* Влад. Ив. н. сов. Законоучитель *Макухинъ* Θεоф. Ив. протоіер. Учители: *Жилайловъ* Ив. Ив. бол. сек. *Цантельевъ* Коз. Θεод. сост. въ X кл.

Изюмскій городской общественной Ильи Извѣкова банкъ.

Директоръ *Жевержеевъ* Троф. Конст. куп. Товарищи директора: *Костенко* Дми. Захар. куп. *Дьяченко* Дан. Авксент. тит. сов.

Общество взаимнаго кредита Изюмскаго уѣзднаго земства.

Предсѣдатель правленія *Прихотьковъ* Ал-ндр. Ник. в. сов. Членъ правленія и кассиръ *Смирновъ* Евг. Фед. отст. шт.-кап. Членъ правленія *Прощеевъ* Вас. Степ. 2-й гил. куп. Бухгалтеръ *Приходьковъ* Ив. Ив. пот. поч. гражд.

Управленіе Изюмскаго воинскаго начальника.

Воинскій начальникъ *Чулковъ* Никол. Вас. полк. Дѣлопроизводитель *Бахтюковъ* Макс. Фед. тит. сов.

Изюмское уѣздное казначейство.

Казначей *Антоновъ* Никол. Ив. к. сов. И. д. помощника казначея *Даневскій* Дам. Ив. в. рег. Бухгалтеръ *Ковальчукъ* Евг.

Макс. тит. сов. Помощники бухгалтера: *Савиновъ* Вик. Никол. *Шиловъ* Фед. Ив. к. рег.

Славянская городская Дума.

Предсѣдатель городской голова *Зубашовъ* Лук. Ив. 1-й г. куп. Городской секретарь *Мандрикинъ* Ал-андр. Вас. двор.

Городская управа.

Предсѣдатель—городской голова. Члены управы: *Котляровъ* Ал-андр. Юсиф. 2 г. куп. *Ламзинъ* Пав. Михеев. 2 г. куп. Секретарь *Мандрикинъ* Ал-андр. Вас. двор.

Сиротскій судъ.

Предсѣдатель—городской голова. Члены суда: *Карякинъ* Вас. Петр. куп. сынъ. Екатеринославская улиц. соб. д. *Павоваровъ* Ив. Ал-андр. мѣщ.

Управленіе Славянскими минеральными водами.

Предсѣдатель—городской голова. Члены: *Анисимовъ* Леонид. Ив. двор. *Зальскій* Никол. Никол. к. сек. *Косовскій* Вандал. Никол. тит. сов. *Котляровъ* Ал-андр. Юсиф. куп. Врачъ минер. водъ *Коссовскій* Вандал. Никол. тит. сов.

Славянская женская прогимназія.

Предсѣдатель педагогическаго совѣта *Божко* Андр. Осип. н. с. Начальница прогимназій *Штегеръ* Елена Эдуард. Законоучитель *Дмитріевъ* Ив. Зах. свящ. Учительницы: русскаго языка и естественной исторіи *Коммшинская* Нила Гавр. Ариѳметики и французскаго языка *Лысогоренко* Ал-андра Семен. Географіи, чистописанія и французскаго языка *Мячкова* Екатер. Никол. Приготовительнаго класса: старшаго отдѣленія *Оболенская* Мар. Ив. Младшаго отдѣленія *Приходькова* Ал-андра Ив. Руководяія *Закройщикова* Нат. Прокоф.

Славянскій городской общественный банкъ.

Директоръ *Савельевъ* Ил. Дм. куп. Товарищи директора: *Карякинъ* Дм. Ив. куп. сынъ. *Ръзниченко* Тер. Вас. мѣщ. Бухгалтеръ *Арзамасцевъ* Мих. Вас. мѣщ. Помощникъ бухгалтера *Ракитянский* Пет. Яб. фельдш.

Сберегательная касса № 118-й.

Предсѣдатель совѣта *Зубашевъ* Лук. Ив. куп. Члены совѣта: *Савельевъ* Ил. Дм. *Карякинъ* Дм. Ив. Кассиръ *Ръзниченко* Тер. Вас. Бухгалтеръ и контролеръ *Арзамасцевъ* Мих. Вас.

КУПЯНСКІЙ УѢЗДЪ.

Предводитель дворянства *Курчениновъ* Серг. Никол. тит. с. *)

Дворянская опека.

Председатель опеки—предводитель дворянства. Старшій засѣдатель *Соболевъ* Як. Фед. маіор. Младшій засѣдатель *Рустановичъ* Андр. Матв. пор. Письмоводитель *Ловейко* Конст. Алексѣ. к. а.

Купянское уѣздное по крестьянскимъ дѣламъ присутствіе.

Председатель—предводитель дворянства. Непремѣнный членъ *Розалионъ-Сошальскій* Ив. Вас. пор. Въ сл. Васильевкѣ.

Купянское уѣздное по воинской повинности присутствіе.

Председатель присутствія—предводитель дворянства. Члены: Купянской уѣздный исправникъ. Купянской уѣздный воинскій начальникъ. Членъ Купянской земской управы *Ягниченко* Мих. Радіон. крест. Завѣдующій дѣлопроизводствомъ *Рулевъ* Ив. Ал-ндр. к. сек.

Купянское попечительное о тюрьмахъ отдѣленіе.

Старшій директоръ—предводитель дворянства. Директоры: Товарищъ прокурора *Крамаревъ* Ник. Фед. *Донейко* Адамъ Фабіан. н. сов. *Шилинъ* Вас. Андріан. куп. *Качинскій* Генрих.-Федор. Михайл. г. с. *Дельнесъ* Севост. Осип. к. сов. *Рулевъ* Ив. Ал-ндр. к. сек. *Кочинъ* Дмитр. Вас. куп. *Костомолоцкій* Нотан. Гершев. куп.

Купянской уѣздный училищный совѣтъ.

Председатель совѣта—предводитель дворянства. Инспекторъ народныхъ училищъ *Бершадскій* Ал-ндр. Ал-ндр. к. р. Члены училищнаго совѣта: Отъ духовенства *Фоминъ* Ал-ндр. Григ. протоіер. Отъ Министеротва Народнаго Просвѣщенія *Бьлоусенко* Мих. Ив. к. сек. Отъ земства: *Бьлкинъ* Пав. Петр. г. с. *Сыромятниковъ* Семен. Андр. двор. Отъ города *Николаевъ* Пав. Назар. мѣщ. Отъ Министерства Внутреннихъ Дѣлъ *Дельнесъ* Севаст. Осип. к. сов.

Купянское уѣздное по питейнымъ дѣламъ присутствіе.

Председатель—предводитель дворянства. Непремѣнный членъ присутствія. Акцизный надзиратель *Лабинскій* Самс. Ив. к. сов. Члены: Уѣздный исправникъ. Почетный мировой судья *Бьлкинъ* Пав.

*) Отъ г. Купянскаго предводителя дворянства, о лицахъ служащихъ въ подѣдомственныхъ ему уѣздныхъ учрежденіяхъ, свѣдѣній, несмотря на неоднократныя просьбы, не получено, а потому эти свѣдѣнія перепечатываются цѣликомъ изъ Календаря 1887 года.

Петр. г. сек. Непременный членъ крестьянскаго присутствія *Роза-ліонъ-Сошальскій* Ив. Вас. пор. Членъ уездной земской управы *Литошенко* Ник. Абрам. двор.

Купянское уездное полицейское управленіе.

Купянский уездный исправникъ *Дельнесъ* Севаст. Осип. к. сов. Помощникъ исправника *Гаазъ* Ал-ндръ Ив. н. с. Непременный за-сѣдатель *Линицкій* Федор. Степан. тит. сов. Засѣдатели отъ посе-лянъ: *Лактіоновъ* Андр. Петр. кр. *Тищенко* Прокоф. Корн. отст. унт.-оф. Секретарь управленія *Лядскій* Гавр. Георг. тит. сов. Сто-лоначальники: гражданскаго стола *Сухачевъ* Анемпод. Ив. кол. рег. уголовнаго стола *Погорьловъ* Фед. Ал-ндр. к. р. Регистраторъ *Афа-насьевъ* Петр. Федор. к. сек. Становые приставы: 1-го стана *Пту-новъ* Пав. Ив. к. а. Въ сл. Сеньковъ. 2 стана (Вакансія). 3 стана *Истоминъ* Никол. Констант. тит. с. Сл. Ново-Екатеринославъ. По-лицейскій надзиратель г. Купянска *Голубниченко* Алексъ. Степ. к. ас. Смотритель Купянскаго тюремнаго замка *Соколовъ* Михаил. Евс-таф. в. р.

Распорядительный комитетъ.

Предсѣдатель комитета—исправникъ. Члены: Купянский уездный воинскій начальникъ. Купянский городекой голова. Членъ уездной зем-ской управы *Литошенко* Никол. Абрам. двор.

Купянская городекая дума.

Городекой голова *Шилинъ* Вас. Адриан. куп. Городекой сек-ретарь *Николаевъ* Павел. Назар. мѣщ.

Купянская городекая Управа.

Предсѣдатель управы—городекой голова. Членъ управы (онъ-же вступавшій мѣсто городекаго головы) *Болдыревъ* Григ. Ал-сѣв. г. сек. Членъ управы *Рустановичъ* Андр. Матв. пор. Секретарь управы—городекой секретарь.

Городекой сиротекій судъ.

Предсѣдатель *Шилинъ* Вас. Адриан. куп. Членъ *Гошинъ* Як. Вас. куп. Кандидатъ въ члены *Финагеновъ* Вас. Никол. мѣщ. Сек-ретарь *Николаевъ* Пав. Назар. мѣщ.

Купянская земская управа.

Предсѣдатель *Бузацель* Ал-ндр. Ильичъ кол. сек. Члены: *Лито-шенко* Никол. Абрам. двор. *Яниченко* Мих. Родіон. крест. Секре-тарь *Синеоковъ* Ив. Вас. тит. сов. Агентъ взаимнаго земскаго стра-хованія *Оранскій* Григ. Матв. крест. Врачи: 1-го участка *Силинъ*

Ал-сѣй Ал-сѣев. к. сек. Въ Купянскѣ. 2-го участ. *Рождественскій* Ив. Ал-сѣев. Въ сл. Ново-Глуховѣ. 3-го участ. *Михайловскій* Мих. Михайл. Въ сл. Покровскѣ. Врачи больницъ: Купянской *Афанасьевъ* Сем. Ив. кол. сов. Ново-Екатеринославской *Поповъ* Вас. Ив. Въ сл. Ново-Екатеринославѣ. Ветеринарный врачъ *Сальяръ* Евген. Михайл. кол. сек. Въ г. Купянскѣ. Смотритель Купянск. больницы *Барановъ* Никол. Дмитр. к. рег. Провизоръ Купянской аптеки *Владиславскій* Федор. Франц.

Купянский съездъ мировыхъ судей.

Предсѣдатель съезда *Каплуновскій* Вас. Ром. двор. Непремѣнный членъ съезда *Розаліонъ-Сошальскій* Викт. Семен. отст. поруч. Секретарь съезда *Скубачевскій* Влад. Сав. к. р. И. д. помощника секретаря *Лихопекинъ* Вас. Фед. к. р. Судебные приставы: 1 участ. *Кореницкій* Стеф. Порфир. к. р. Въ г. Купянскѣ. 2 участка *Согинъ* Ник. Петр. к. р. Въ Ново-Екатеринославѣ. Участковые мировые судьи: 1 участка *Каплуновскій* Вас. Роман. двор. 2 участка *Розаліонъ-Сошальскій* Викт. Семен. отст. пор. Оба въ г. Купянскѣ. 3 участка *Ивановъ* Никол. Дмитр. двор. Въ Ново-Екатеринославѣ. 4 участка *Поповъ* Сем. Егоров. двор. Въ слоб. Юрьевкѣ. Почетные мировые судьи: *Абаза* Веніам. Андр. поруч. *Бѣлкинъ* Пав. Петр. губ. сек. *Зарудный* Серг. Ив. тайн. сов. *Калачевскій* Мих. Никол. двор. *Ковалевскій* Никол. Мих. маіор. *Курчениновъ* Серг. Никол. тит. сов. *Поповъ* Никол. Петр. к. сов. *Сарандинаки* Инол. Павл. от. шт.-ротм. *Сыромятниковъ* Сем. Андр. двор. *Томошевскій* Юр. Вас. поруч.

Купянское духовное училище.

Смотритель училища *Мирожинъ* Ал-сѣй Ив. канд. богосл. Помощникъ смотрителя *Левандовскій* Іоан. Іоан. свящ. Учители: греческаго языка *Сильванскій* Мих. Андр. надв. сов. Русскаго языка *Рудневъ* Ив. Андр. над. сов. *Троицкій* Ал-андр. Ив. канд. богосл. Латинскаго языка *Макухинъ* Ал-андр. Григ. кол. ас. Ариѳметики и географіи *Гончаревскій* Ив. Никол. канд. богосл. Приготовительн. касса *Титовъ* Петр. Ал-андр. тит. сов. Надзиратели за учениками: *Торанскій* Петр. Ал-сѣев. студ. семин. *Грековъ* Вас. Ал-сѣев. ст. сем.

Купянская женская прогимназія.

Предсѣдатель Педагогическаго совѣта *Бѣлоусенко* Мих. Ив. тит. сов. Начальница прогимн. и преподавательница ариѳметики и геометріи *Кореницкая* Ал-андр. Гаврил. Законоучители: *Өоминъ* Ал-андр. Григор. протоіер. *Левандовскій* Іоан. Іоан. свящ. Учители русскаго языка: *Рудневъ* Ив. Андр. к. а *Поповъ* Ал-сѣй Афанас. Учительница исторіи, географіи и естественной исторіи *Щелоковская* Варв. Доримедонт. Надзирательница и учительница чистописанія *Попова*

Мавра Григор. Учительница рукодѣлія *Жилина* Евдок. Ив. Учительница приготов. кл. *Гончаревская* Валент. Ив.

Купянское уѣздное училище.

Штатный смотритель и преподаватель ариѳметики, геометріи и рисованія *Бьлоусенко* Мих. Ив. тит. сов. Законоучитель *Өоминъ* Ал-ндр. Григор. протоіер. Учители: русскаго языка и чистописанія *Поповъ* Ал-сѣй Аванас. сост. въ XII кл. Исторіи и географіи *Сорокинъ* Мих. Ѳедор. к. а. Пѣнія *Сильванскій* Мих. Андр. над. сов.

Управленіе Купянскаго уѣзднаго воинскаго начальниба.

Уѣздный воинскій начальникъ *Эвальдъ* Андр. Франц. подполк. Дѣлопроизводитель *Целещенко* Арсен. Федор. к. сек.

Купянское уѣздное казначейство.

Уѣздный казначей *Жуковъ* Андр. Вас. в. сов. Бухгалтеръ *Молчановъ* Дмитр. Петр. г. сек. Помощники бухгалтера: *Землянскій* Афанас. Констант. к. р. *Демяновскій* Евтих. Степ. губ. сек.

Купянскій городской общественный банкъ.

Директоръ *Фесенко* Косьма Ѳедор. куп. Товарищъ директора *Григоровъ* Ѳедор. Захар. крест. Товарищъ директора и завѣдывающій кассою *Шостенко* Никол. Григор. губ. сек. Бухгалтеръ *Жилинъ* Мих. Хрисан. мѣщ.

ЛЕБЕДИНСКІИ УѢЗДЪ.

Предводитель дворянства графъ *Капнистъ* Вас. Ал-сѣв. д. с. с.

Дворянская опека.

Предсѣдатель дворянской опеки—предводитель дворянства. Члены опеки: *Ковалевскій* Григор. Владим. шт.-ротм. *Тимченко-Рубанъ* Ал-ндр. Ал-ндр. тит. сов.

Попечительное о тюрьмахъ отдѣленіе.

Старшій директоръ—предводитель дворянства. Директоры: *Шадровъ* Никол. Осип. н. с. *Щелкуновъ* Кирил. свящ. *Снопко* Арсен. Григор. к. ас. (товарищъ прокурора). *Добросельскій* Вас. Матв. в. сек. *Каминскій* Ал-ндр. Никол. г. сек. *Кучеровъ* Яв. Владим. кап. *Галкинъ* Никол. Петр. с. с. *Темницкій* Ив. Сем. куп. *Красовскій* Андр. Матв. подпор. *Писаревскій* Ив. Никол. в. сов. *Ко-*

мисаренко Гавр. Вас. куп. *Щербатовъ* Борис. Серг. кн. гвард. полк. *Мокшицкий* Вас. Осип. г. сек.

Уѣздный училищный совѣтъ.

Предсѣдатель—предводитель дворянства. Члены: Инспекторъ народныхъ училищъ *Уваровъ* Вячесл. Платон. с. с. Отъ Минист. Нар. Просв. *Юскевичъ* Никол. Ив. к. ас. Отъ Мин. Внутр. Д. *Писаревскій* Ив. Никол. в. сов. Отъ Духовн. вѣд. *Чижевскій* Петр. Лук. свящ. Отъ земства: *Кучеровъ* Як. Владим. кан. *Гладковъ* Никол. Григ. пор. Отъ г. Лебедина *Мокшицкий* Вас. Осип. губ. сек. Отъ зашт. г. Недригайлова. *Давидовъ* Ал-андр. свящ.

Лебединское полицейское управленіе.

Уѣздный исправникъ *Писаревскій* Ив. Никол. к. сов. Помощникъ исправника *Зиневичъ* Андр. Исидор. н. с. Непременный засѣдатель *Влезковъ* Степ. Вас. к. ас. Членъ отъ города *Неваленный* Пав. Федор. бр. Отъ поселянъ засѣдатели: *Грищенко* Степ. Демид. бр. *Каленниченко* Мих. Григор. бр. Секретарь *Ценскій* Елеазар. Ал-сѣв. тит. сов. Столоначальники: Гражданскаго стола *Замятинъ* Ив. И. Уголовнаго стола *Капустинъ* Деонис. Данил. Регистраторъ *Ходской* Георг. Никол. к. р. Лебединскій городской приставъ *Левитскій* Ал-андр. Ал-андр. к. ас. (откомандир. въ г. Славянскѣ). И. д. помощ. надзирателя 1 уч. г. Лебедина *Гутниковъ* Ал-андр. Васил. тит. сов. Полиц. надзир. 2 уч. г. Лебедина *Голиковъ* Никол. Никол. в. ас. Недригайловскій полиц. надзир. *Дмитріевъ* Гавр. Григор. к. р. Въ г. Недригайловѣ. Приставы: 1 стана *Зайковъ* Серг. Петр. к. ас. Въ с. Рябушкахъ. 2 стана *Литвиновъ* Федор. Федор. к. ас. Въ с. Ольшаной. Смотритель Лебединскаго тюремнаго замка *Груббе* Ал-андр. Яков. кол. ас.

Распорядительный комитетъ.

Предсѣдатель—уѣздный исправникъ. Члены: Уѣздный воинскій начальникъ. Лебединскій городской голова. Членъ земской управы *Ковалевскій* Григор. Владим. шт.-рот.

Лебединская городская Управа.

Городской голова *Нерода* Георг. Тимоф. с. с. Члены управы: *Харченко* Андр. Ив. 2 гил. куп. с. *Кравцовъ* Мих. Прокоф. мѣщ. Секретарь *Трегубовъ* Петр. Виктор. п. поч. гр.

Сиротскій Судъ.

Предсѣдатель—городской голова. Члены: *Воскобойниковъ* Леонт. Вас. мѣщ. *Гонтаревъ* Степ. Григор. 2 гил. куп. с. *Таранушенко* Петр. Вас. цех. Секретарь *Мошлянскій* Андр. Ив. г. сек.

Лебединская земская управа.

Предсѣдатель управы *Кучеровъ* Як. Владим. кап. ген. шт. Члены: *Галкинъ* Никол. Петр. с. с. *Ковалевскій* Григор. Владим. шт.-рот. *Черекрестовъ* Григор. Мих. г. сек. Секретарь *Пазиничъ* Ив. Мих. Бухгалтеръ *Конфъ* Ал-сѣй Август. Земскіе врачи: 1 уч. (онъ же и завѣд. земскою больницею) *Зильберникъ* Кадышъ Сендеровичъ в. ас. Въ г. Лебединѣ. 2 уч. *Ромашкевичъ* Ив. Андр. к. сов. Въ с. Василевкѣ. 3 уч. *Рейхель* Иосифъ Франц. к. ас. Въ с. Тернахъ. 4 уч. *Шадровъ* Никол. Осип. н. с. Въ г. Лебединѣ. 5 уч. *Терешкевичъ* Евген. Степ. Въ с. Ольшаной. 6 уч. *Поповъ* Георг. Ал-сѣев. Въ с. Ворожбѣ. Агентъ взаимнаго земскаго страхованія *Тимченко-Рубанъ* Серг. Степ. пор. Смотритель уѣздной земской больницы *Климентовъ* Ил. Тихон. Экспедиторъ земской почты *Пунктъ* Андр. Федор.

Сѣздъ мировыхъ судей.

Предсѣдатель сѣзда графъ *Капнистъ* Вас. Алексѣев. д. с. сов. Мировые судьи: 1 участка *Добросельскій* Вас. Матвѣе. кол. сек. С. Марьовка. 2 участка *Зальскій* Як. Констант. дѣйст. ст. Д. Кудановка. 3 участка *Гладковъ* Владим. Григ. пор. Д. Могилясовка. 4 участка *Рубанъ* Ал-андр. Степ. пор. Г. Лебединъ. Почетные мировые судьи: графъ *Капнистъ* Дмитр. Алекс. тайн. сов. *Татищевъ* Ал-сѣй. Никит. дѣй. стат. сов. *Траскинъ* Ил. Дмит. ротм. *Галкинъ* Никол. Петр. стат. сов. *Ковалевскій* Григ. Владим. шт. рот. *Даниловъ* Вас. Вас. пор. *Кучеровъ* Яков. Владим. отстав. ген. шт. кап. *Ромашкевичъ* Ив. Андр. кол. сов. *Гладковъ* Никол. Григ. поруч. *Кондратьевъ* Ал-андр. Дмитр. пор. *Нерода* Георг. Тимоф. стат. сов. *Влезковъ* Пав. Ив. над. сов. Секретарь *Веселовскій* Ал-андр. Пет. над. сов. Помощникъ секретаря *Нѣмчиновъ* Вас. Тимоф. двор. Судебные приставы: 1 участка *Нѣмчиновъ* Тимоф. Ив. кол. асс. Г. Лебединъ. 2 участка *Мешальскій* Никол. Ал-андр. кол. ас. С. Ольшана.

Лебединская женская прогимназія.

Попечительный сов. Предсѣдатель графъ *Капнистъ* Вас. Алексѣев. дѣйст. стат. сов. Члены: графиня *Капнистъ* Вар. Вас. (она же и попечительница прогимназіи). Граф. *Волюэ* Ал-андра Никол. Кн. *Шербатова* Анна Никол. *Богаевская* Марія Франц. *Добросельская* Мар. Пав. *Кучеровъ* Як. Владим. кап. ген. шт. *Ковалевскій* Григ. Влад. шт.-рот. *Блюмель* Ольга Лаврент. Членъ попечительнаго совѣта и секретарь совѣта *Юскевичъ* Никол. Ив. колж. ассор. Предсѣдатель педагогическаго совѣта и преподаватель ариѳметики и геометріи *Юскевичъ* Никол. Ив. волж. асс. Начальница прогимназіи и преподавательница нѣмецкаго языка и музыки *Блюмель* Ольга Лаврент. двор. Законоучитель *Милостановъ* Алексѣй Ѳедотов. свящ. Учитель русскаго языка *Дошаконъ* Ив. Никан. сост. въ XI клас. Учи-

тельница географіи *Милостанова* Вѣра Алекс. почет. гр. Учительницы: исторіи, естественной исторіи и французскаго языка *Иванова* Марія Ал-ндр. вд. тит. сов. Числописанія *Чижевская* Нат. Петр. поч. граж. Руководѣлія *Долженкова* Варв. Сем. двор. Приготовительнаго кл. *Левитская* Ал-ндр. Петр. двор. Учитель пѣнія *Климентовъ* Ил. Тихон. поч. гр. Танцевъ *Никольская* Ал-ндр. Ал-сѣв. двор.

Лебединское уѣздное училище.

Почетный смотритель *Мокшицкій* Вас. Іосиф. губ. сек. Штабный смотритель и преподаватель ариметики и геометріи *Юскевичъ* Никол. Ив. кол. асс. Законоучитель *Щелкуновъ* Кирил. Георг. свящ. Учителя: русскаго языка *Лощаковъ* Ив. Никан. сост. въ XII клас. Исторіи и географіи *Одарченко* Серг. Филип. сост. въ XII кл. И. д. учителя числописанія, черченія и рисованія *Михайловъ* Мих. Авд. Преподаватель пѣнія *Климентовъ* Ил. Тихон. поч. граж. Врачъ училища *Зильберникъ* Кадыш. Сендер. кол. асс.

Общество взаимнаго кредита Лебединскаго земства.

Предсѣдатель правленія общества *Кучеровъ* Як. Владим. кап. ген. шт. Директоръ *Нерода* Георг. Тимоф. стат. сов. Директоръ и кассиръ *Галкинъ* Никол. Петр. стат. сов. Бухгалтеръ *Подолякинъ* Ал-ндр. Петр. губ. сек.

Управленіе Лебединскаго воинскаго начальника.

Лебединскій воинскій начальникъ *Приходкинъ* Дмитр. Ив. подпол. Дѣлопроизводитель *Сучковъ* Никол. Мих. кап.

Лебединское уѣздное казначейство.

Уѣздный казначей *Скороходовъ* Матв. Як. кол. сов. Бухгалтеръ *Мещеряковъ* Сем. Евграф. кол. рег. Помощники бухгалтера: *Файко* Ал-ндр. Матв. тит. сов. *Влезковъ* Степ. Ананьев. губ. сек.

Недригайловская городская управа и сиротскій судъ.

Городской голова (онъ-же предсѣдатель сиротскаго суда) *Омельченко* Петр. Петр. крест. Члены управы и сиротскаго суда *Онопrienko* Дмит. Григ. мѣщ. Кандидатъ *Ельфиновъ* Евген. Ефим. мѣщ. Секретарь управы и сиротскаго суда *Вечерка* Ив. Ив. крест.

СТАРОБѢЛЬСКІЙ УѢЗДЪ.

Предводитель дворянства *Штенгеръ* Ал-ндр. Карл. шт.-ротм. Въ сл. Бѣлявкѣ.

Дворянская Опека.

Предсѣдатель дворянской опеки—предводитель дворянства. Члены опеки: *Савельевъ* Егор. Никол. над. с. *Ковалевъ* Ив. Ефим. прап. Письмоводитель *Мухинъ* Ив. Григ. г. с.

Уѣздное по крестьянскимъ дѣламъ присутствіе.

Предсѣдатель присутствія—предводитель дворянства. Члены присутствія: Непремѣнный членъ *Кармазинъ* Ив. Фед. к. сек. Уѣздный исправникъ. Почетный мировой судья *Фонъ-Раденъ* Эдмунд. Карл. Предсѣдатель земской управы.

Уѣздное по воинской повинности присутствіе.

Предсѣдатель присутствія—предводитель дворянства. Члены: Уѣздный исправникъ. Уѣздный воинскій начальникъ. Членъ уѣздной земской управы *Бутковъ* Сем. Вас. двор. Дѣлопроизводитель присутствія *Александровскій* Никол. Мих.

Старобѣльское уѣздное попечительное о тюрьмахъ отдѣленіе.

Старшій директоръ—предводитель дворянства. Директоры по должности: *Гемпель* Влад. Карл. товар. прокур. Изюмс. окруж. с. Городской голова. *Михайловъ* Никол. Степ. уѣздный врачъ. Директоръ по назначенію епархіальнаго начальства *Мантулинъ* Іоан. Ал-ндр. свящ. Директоры Высочайше утвержденные: *Силиверстовъ* Ив. Тим. бун. с. *Ковтуновъ* Ив. Ив. бун. *Ветуховъ* Пав. Ефим. г. сек.

Уѣздный училищный совѣтъ.

Предсѣдатель—предводитель дворянства. Инспекторъ народныхъ училищъ *Тихонравовъ* Фед. Павл. Въ г. Старобѣльскѣ. Членъ отъ Министерства Народнаго Просвѣщенія *Капустянский* Мих. Алексѣев. к. сов. Членъ отъ Министерства Внутреннихъ Дѣлъ *Саковичъ* Петр. Антон. к. ас. Членъ отъ Духовнаго Вѣдомства *Федоровъ* Никол. протоіерей. Члены отъ земства *Голодоминскій* Фед. Ал-ндр. подполк. *Ковалевъ* Ив. Ефим. прап. Членъ отъ городского общества *Мантулинъ* Іоаннъ Ал-ндр. свящ.

Уѣздное по нитейнымъ дѣламъ присутствіе.

Предсѣдатель присутствія—предводитель дворянства: Непремѣнный членъ присутствія старшій помощникъ акцизнаго надзирателя 6-го округа *Ольденборгеръ* Владим. Филип. тит. с. Члены присутствія: Уѣздный исправникъ. Мировой судья 1-го участка Старобѣльскаго уѣзда *Головинскій* Евг. Воинов. корн. Предсѣдатель земской управы. Непремѣнный членъ уѣзднаго по крестьянскимъ дѣламъ присутствія.

Старобѣльское уѣздное полицейское управленіе.

Уѣздный исправникъ *Саковичъ* Петр. Антон. кол. ас. Помощникъ исправника *Пастуховъ* Пав. Як. к. ас. Непременный засѣдатель *Роговенко* Никол. Лук. тит. сов. Депутатъ отъ города *Сергѣевъ* Алексѣй Ив. мѣщ. Секретарь *Меленевскій* Ал-ндр. Виктор. тит. сов. Сельскіе засѣдатели: *Неня* Ив. Ал-ндр. крест. *Жиліевъ* Вас. Григ. крест. Столоначальникъ уголовного стола *Чмыховъ* Георг. Никол. двор. Столоначальникъ гражданского стола *Комисовскій* Вас. Ѳед. двор. Регистраторъ *Сидоровъ* Ѳед. Ив. двор. Смотритель Старобѣльскаго тюремнаго замка *Ветуховъ* Пав. Ефим. губ. сек. Приставъ 1-го стана *Колтоновскій* Викт. Евсеѣв. тит. сов. Въ сл. Бѣловодскѣ. Приставъ 2-го стана *Арефѣевъ* Ив. Лаврент. кол. ас. Въ сл. Осиновой. Приставъ 3-го стана *Насѣдкинъ* Владим. Вас. к. сек. Въ слоб. Бѣлокуракиной. Приставъ 4-го стана *Базилевичъ* Ив. Гаврил. к. сек. Въ слоб. Ново-Астрахани. Полицейскій надзиратель *Рожицкій* Никол. Зинов. н. ч.

Распорядительный комитетъ.

Предсѣдатель—уѣздный исправникъ. Члены: Уѣздный воинскій начальникъ. Городекой голова.

Городская управа.

Предсѣдатель—городской голова *Ковтуновъ* Мих. Ив. куп. Члены управы: *Рудневъ* Ив. Петр. мѣщ. (онъ-же заступающій мѣсто городского головы). *Яковлевъ* Сем. Никандр. мѣщ. Городской секретарь *Кристъ* Ив. Давид. (онъ-же секретарь думы).

Сиротскій судъ.

Предсѣдатель *Рудневъ* Ив. Петр. мѣщ. Члены суда: *Дмитріевъ* Вас. Ил. куп. *Шальневъ* Степ. Андр. мѣщ.

Земская управа.

Предсѣдатель управы *Кирилловъ* Алексѣй Ал-ндр. канд. универ. Члены: *Бутковъ* Семен. Вас. двор. *Скляръ* Никол. Андр. *Польновъ* Федор. Ив. Секретарь *Голодолинскій* Леонидъ Петр. тит. сов. Бухгалтеръ *Мищенко* Юссон. Порф. мѣщ. Земскіе врачи: Старобѣльской городской земской больницы *Андерсонъ* Эдуардъ Филип. н. сов. Въ Старобѣльскѣ. Участковые: 1 участка *Шафрановскій* Вас. Андр. Въ сл. Бѣловодскѣ. 2 участка *Приходьковъ* Георг. Павл. Въ сл. Марковкѣ. 3 участка *Тимофеевскій* Ил. Тимоф. Въ сл. Осиновой. 4 участка *Дагаевъ* Петр. Ив. Въ сл. Александровкѣ. 5 участка *Михайловъ* Никол. Степ. тит. сов. Въ сл. Ново-Астрахани. 6 участка *Самойловъ* Серг. Андр. Въ сл. Ново-Айдарѣ. 7 участка *Твердохлебъ* Никол. Ив. тит. сов. Въ сл. Алексѣевкѣ.

Старобѣльскій съѣздъ мировыхъ судей.

Предсѣдатель съѣзда, (онъ-же непремѣн. членъ и мировой судья 1 участка) *Головинскій* Евг. Воинов. корн. Въ г. Старобѣльскѣ соб. д. Почетные мировые судьи: *Зилоти* Ил. Матв. с. сов. Баронъ *фонъ-Раденъ* Эдмундъ Карлов. ротм. *Поповъ* Андр. Вас. двор. *Аракинъ* Помп. Игнатьев. отст. ген.-м. *Кирилловъ* Алексѣй Ал-ндр. н. сов. *Штенгеръ* Ал-ндр. Ал-ндр. двор. Участковые мировые судьи: 1 уч. *Головинскій* Евг. Воин. (онъ-же предсѣдатель и непремѣнный членъ съѣзда). 2 уч. *Ольшанскій* Вас. Павл. н. сов. Въ сл. Бѣловодскѣ. 3 уч. *Баженовъ* Андр. Мих. к. рег. Въ сл. Рай-Городкѣ. 4 уч. *Зилоти* Владим. Ильич. двор. Въ сл. Смоляниновой. 5 участ. *Струковъ* Ив. Тимоф. к. сек. Въ с. Алексѣевкѣ. 6 уч. *Клевезаль* Федор. Робертгов. г. сек. Въ сл. Ново-Цесковѣ. Секретарь съѣзда *Лебедевъ* Ал-ндр. Алексѣев. И. д. помощника секретаря *Роговенко* Веніам. Никол. двор. Судебные приставы: *Ковалевскій* Никиф. Маркіан. тит. сов. Въ г. Старобѣльскѣ. *Ивановъ* Конст. Як. поч. граж. Въ г. Старобѣльскѣ. *Винковскій* Влад. Сав. г. секр. Въ г. Старобѣльскѣ. Частные повѣренные: *Павловскій* Платонъ Ив. отст. корн. *Тремпольцевъ* Владим. Мих. крест. Въ г. Старобѣльскѣ.

Александровская Старобѣльская гимназія.

Директоръ *Преображенскій* Гавр. Петр. с. сов. И. об. инспектора *Капустянскій* Мих. Алексѣев. к. сов. Законоучитель *Пылаевъ* Петр. Вас. свящ. Учители: русскаго яз. *Вадбольскій* Ал-ндр. Алексѣев. к. ас. *Эллинскій* Яков. Вас. сост. въ VIII кл. Древнихъ яз. *Грековъ* Никодимъ Петр. н. с. *Грассъ* Казиміръ Ал-ндр. к. ас. *Федоровъ* Асиг. Як. сост. въ VIII кл. Математики *Веребрюсовъ* Ал-ндр. Степ. к. сов. *Поповъ* Мих. Григ. сост. въ VIII кл. Нѣмецкаго яз. *Брзобогатый* Пет. Пет. н. сов. Французскаго яз. *Целиканъ* Святополкъ Осип. нем. ч. Врачъ гимназіи *Караго* Ксаверій Харитон. к. сов. Помощники классныхъ наставниковъ: *Прохоровичъ* Ив. Петр. к. сек. *Дихницкій* Петръ Владим. сост. въ X кл. Письмоводитель гимназіи *Кузнецовъ* Ив. Герас. сост. въ X кл.

Управленіе уѣзднаго воинскаго начальника.

Воинскій начальникъ *Полубинскій* Северинъ Северин. полков. Дѣлопроизводитель *Заторницкій* Ив. Степ. шт.-кап.

Уѣздное казначейство.

Уѣздный казначей *Гирничъ* Петр. Андр. кол. сов. Помощникъ казначея *Бутковъ* Георг. Вас. к. а. Бухгалтеръ *Федоровъ* Як. Вас. тит. сов. Помощники бухгалтера: *Вольскій* Мих. Люціан. н. ч. *Винковскій* Ив. Сав. к. сек.

Лимаревскій конскій заводъ.

Управляющій заводомъ *Чебышевъ* Владим. Никол. подпол. Старшій ветеринаръ *Лебедевъ* Пав. Ив. к. а. Младшій ветеринаръ *Перелыгинъ* Вас. Афанас. Штутмейстеръ *Демидовъ* Макар. Андр. Письмоводитель *Коноваловъ* Спирид. Вас.

Деркульскій конскій заводъ.

Управляющій заводомъ *Здановичъ* Ал-ндр. Ив. подпол. Старшій ветеринаръ *Аудумъ* Георг. Ив. Младшій ветеринаръ *Перелыгинъ* Мих. Афанас. к. а. Штутмейстеръ *Семеновъ* Григ. Ив. в. рег. Письмоводитель *Стрѣлецъ* Ив. Никиф. тит. сов.

Ново-Александровскій конскій заводъ.

Управляющій заводомъ *Гротенъ* Пав. Павл. д. с. с. Старшій ветеринаръ *Бобровъ* Ал-сѣй Мих. к. а. Младшій ветеринаръ *Любимовъ* Мих. Вас. Штутмейстеръ *Ткаченко* Григ. Марк. к. рег. И. д. письмоводителя *Линьковъ* Дан. Ив. Законоучитель начальнаго народнаго конно-заводскаго училища *Кобеляцкій* Вас. свящ. Учитель *Сушильниковъ* Ал-ндр. Конст. Примѣчаніе: При заводѣ имѣется училище для мальчиковъ, въ которомъ состоитъ 25 учащихся.

Стрѣлецкій конскій заводъ.

Управляющій заводомъ *Рибасъ* Петр. Петр. гвар. полк. Старшій ветеринаръ *Шиповаловъ* Пав. Дмитр. к. сов. Младшій ветеринаръ *Миловъ* Петр. Никол. в. а. Штутмейстеръ *Горобцовъ* Левъ Нестор. в. сек. Письмоводитель *Алексѣевъ* Ив. Ал-сѣев. тит. сов.

Лимаревская заводская конюшня.

Управляющій старшій ветеринаръ *Десслеръ* Никол. Як. ст. сов. Младшій ветеринаръ *Негробовъ* Ив. Дмитр. в. ас.

СУМСКІЙ УЪЗДЪ.

Предводитель дворянства *Савичъ* Веніаминъ Андреевичъ д. с. с. Въ д. Рудневкѣ.

Дворянская опека.

Предсѣдатель — предводитель дворянства. Засѣдат. опеки: *Искрицкій* Ив. Ал-сѣев. к. ас. *Краснянскій* Ал-ндр. Ив. полк. Письмоводитель опеки *Федоровъ* Вас. Евграф. поч. гражд.

Сумское отдѣленіе попечительн. о тюрьмахъ комитета.

Старшій директоръ—предводитель дворянства. Директоры по должности: Прокуроръ Сумскаго окружнаго суда *Трухановичъ-Ходамовичъ* Дмитр. Фед. н. с. Товарищъ прокурора Сумскаго окружнаго суда *Рутковский* Вас. Конст. к. ас. Сумской городской голова. Благочинный 1 Сумскаго округа *Никольскій* Вас. Вас. прот. Сумской уѣздный врачъ. Директоры Высочайше утвержденные: *Харитоненко* Ив. Герасим. д. с. с. *Сухановъ* Дмитр. Ив. пот. поч. гражд. *Грищенко* Прокоф. Сем. куп. *Скубенко* Никол. Ив. куп. сынъ.

Уѣздное по воинской повинности присутствіе.

Предсѣдатель—предводитель дворянства. Члены: Уѣздный исправникъ. Уѣздный воинскій начальникъ. Членъ земской управы *Ефремовъ* Никол. Никол. двор. На Новомъ мѣстѣ въ д. Чугуевецъ. Уѣздный врачъ *Кржечковскій* Викен. Пнекод. тит. сов. На Воскресенской ул. въ д. Кутенныхъ.

Уѣздное по крестьянскимъ дѣламъ присутствіе.

Предсѣдатель—предводитель дворянства. Непремѣнный членъ *Карповъ* Федор. Семен. с. с. Члены присутствія: Уѣздный исправникъ *Алферовъ* Ром. Ив. к. сов. Почетный мировой судья *Траскинъ* Ил. Дмит. ротм. Предсѣдатель Сумской земской управы.

Уѣздный училищный совѣтъ.

Предсѣдатель—предводитель дворянства. Инспекторъ народныхъ училищъ *Уваровъ* Вячесл. Платон. т. сов. Въ г. Ахтыркѣ. Члены совѣта: Отъ Мин. Народ. Просв. директоръ реального училища *Посадскій-Духовскій* Ив. Вас. к. сов. Въ д. Реального учил. Отъ Мин. Внутр. Дѣл.: уѣздный исправникъ. Отъ духовенства: *Никольскій* протоіер. Отъ земства: *Де-Конноръ* Валер. Валер. канд. матем. Въ сл. Ворожбѣ Сумск. у. *Савичъ* Конст. Конст. двор. Въ д. Журавкѣ Сумск. у. Членъ городской управы *Овчаренко* Андр. Игнат. мѣщ.

Уѣздный комитетъ общественнаго здравія.

Предсѣдатель—предводитель дворянства. Члены: Уѣздный исправникъ. Уѣздный врачъ. Благочинный 1 Сумскаго округа *Никольскій* Вас. пр. Городовой врачъ *Ватманъ* Владисл. Густав. к. сов. Городской голова. Воинскій начальникъ. Члены земской управы: *Величко* Дмит. Ал-андр. подпор. *Ефремовъ* Ник. Ник. двор.

Уѣздное полицейское управленіе.

Сумскій уѣздный исправникъ *Алферовъ* Ром. Ив. к. сов. Троицкая ул. соб. д. № 1. Помощникъ исправника *Гризодубовъ* Мих. Ив. н. с. Лебединская ул. д. Гризодубовой № 19. Непремѣнный засѣдатель

Стефановскій Петр. Флор. неим. ч. Лебединская ул. д. Власовской № 6. Депутатъ отъ г. Сумъ *Левинскій* Гавр. Сем. пот. поч. гражд. Въ г. Сумахъ. Сельскіе засѣдатели: *Павленко* Федор. Емел. крест. *Ивченко* Сем. Гаврил. крест. Секретарь *Поповъ* Іосиф. Вас. б. сек. Харьковская плотина д. Односума. Столоначальникъ гражданскаго стола *Сльпушкинъ* Дмитр. Серг. двор. Соборная ул. д. Тулукова № 7. И. д. столоначальника уголовного стола *Кохановскій* Цезар. Андр. двор. Тамъ-же. Регистраторъ *Федоровскій* Ал-сѣй Петр. б. сек. Въ г. Сумахъ. Сумскій городской приставъ *Синельниковъ* Никол. Вас. к. ас. Соборная ул. д. Гулевичъ № 1. Помощники его: *Давидовъ* Ив. Ал-ндр. губ. сек. Въ г. Сумахъ. *Томашевскій* Ив. Іонов. к. сек. Тамъ-же. Приставы: 1 стана *Кобеляцкій* Георг. Ал-ндр. к. ас. Въ с. Верхней Сыроваткѣ. 2 стана *Гробовскій* Ал-ндр. Фод. тит. сов. Въ г. Бѣлопольѣ. Поліцейскій надзиратель г. Бѣлополя *Судейкинъ* Ал-ндр. Ив. г. сек. Тамъ-же. Смотритель Сумскаго тюремнаго замка *Корнильевъ* Ив. Осип. к. сек. Въ г. Сумахъ.

Распорядительный комитетъ.

Предсѣдатель—Сумскій уѣздный исправникъ. Члены: Сумскій воинскій начальникъ. Сумскій городской голова. Членъ Сумской земской управы *Куколь-Яснопольскій* Конст. Никол. тит. сов. Лебединская ул. д. Гирчича № 40.

Городская Управа.

Городской голова *Краснянскій* Владим. Ив. г. сек. Николаевская ул. соб. д. № 11. Членъ городской управы, заступающій мѣсто городского головы *Кобзаренко* Ил. Данил. к. сов. Петро-Павловская ул. соб. д. № 7. Члены городской управы: *Дмитріевъ* Сем. Григ. н. с. Петро-Павловская ул. д. Дмитріевой № 35. *Овчаренко* Андр. Игнат. мѣщ. Чугуевскій пер. соб. д. № 5. Городской секретарь *Бырченко* Фод. Вас. мѣщ. Соборная ул. д. Кравченко № 20. Городской архитекторъ *Прядкинъ* Григ. Фод. к. сек. Николаевская ул. д. Никольскаго № 18.

Сиротскій судъ.

Предсѣдатель суда *Кравченко* Макс. Порфир. куп. Члены сиротскаго суда: *Гущинъ* Сав. Никиф. куп. *Чижиченко* Фод. Яков. мѣщ. *Казбанъ* Арис. Степ. цех. Дѣлопроизводитель *Стародубъ* Пет. Андр. крест.

Земская управа.

Предсѣдатель уѣздной земской управы *Де-Конноръ* Вас. Валеріан. стат. сов. Сл. Стецковка Сумскаго у. Члены управы: *Куколь-Яснопольскій* Констант. Никол. тит. сов. Лебединская ул. д. Гирчичъ. *Величко* Дмитр. Ал-ндр. подпоруч. Засумка соб. д. № 12. *Ефре-*

мовъ Никол. Никол. двор. Новое мѣсто Троицкая ул. соб. д. Дѣло-производитель *Ивановъ* Никол. Мих. в. рег. Петро-Павловская ул. д. Бойченко. Бухгалтеръ *Вьюнниковъ* Авр. Вас. мѣщ. Холоднянская ул. соб. д. Экспедиторъ земской почты *Ковалевскій* Вас. Вас. губ. сек. Садовая ул. д. Гречка. Врачъ Сумской земской больницы *Фрей* Пав. Павл. к. а. Новое-Мѣсто д. Руссо-де-Живонъ. Земскіе врачи: 1 участ. *Раздольскій* Стан. Адам. н. сов. Воскресенская ул. д. насл. Кошлова. 2 участка *Шебалдаевъ* Леонидъ Вален. н. сов. Въ сл. Верхней-Сыроваткѣ Сумскаго у. 3 участка *Курочкинъ* Петр. Мих. в. а. Въ сл. Вирахъ Сумскаго у. И. д. земскаго врача 4 участка *Левитскій* Мих. Ал-ндр. лек. Въ сл. Хотѣни Сумскаго у. 5 участка *Федоровъ* Ал-ндр. Ал-ндр. лек. Въ г. Бѣлопольѣ. Земскіе ветеринары: 1 участка *Бужинскій* Ив. Лукнч. Новое-Мѣсто д. Ильинскаго. 2 участка *Маклецовъ* Ал-сѣй Вас. Въ г. Бѣлопольѣ. Агентъ земскаго страхованія по Сумскому уѣзду *Чернявскій* Федор. Никол. г. сек. Новое-Мѣсто д. Радченко. Помощникъ агента *Лесевичкій* Владим. Никол. канд. универ. Гор. Бѣлополье.

Сумскій окружный судъ.

Предсѣдатель Сумскаго окружнаго суда *Васильевъ* Петр. Ал-ндр. д. ст. сов. Новое-Мѣсто д. Лютеранской церк. Члены суда: *Чугаевъ* Ал-ндр. Никол. в. а. Воскресенская ул. д. Сидорова. *Егоровъ* Никол. Никол. ст. сов. Покровская ул. д. Губскаго. *Сычевъ* Ив. Як. в. сек. Покровская ул. д. Кравченка. *Саввичъ* Никол. Серг. к. а. Соборная ул. д. Алтшуллера. *Морошкинъ* Ѳед. Ѳедор. к. а. Думская ул. д. Риделя. Прокуроръ *Трухановичъ-Ходановичъ* Дмитр. Ѳедор. к. сов. Петро-Павловская ул. д. Кобзаренко. Товарищи прокурора: *Рутковскій* Вас. Конст. в. а. *Снопко* Арсен. Григ. тит. сов. Лебединская ул. д. Трубинова. *Мазуревскій* Вас. Ал-ндр. г. сек. Въ г. Рыльскѣ. Судебные слѣдователи: по важнѣйшимъ дѣламъ *Ѳедоровъ* Петр. Вас. тит. сов. Думская ул. д. Риделя. 1 участ. Сумскаго уѣзда *Войцеховскій* Ал-ндр. Осип. магистр. прав. Петро-Павловская ул. д. Понкова. 2 участка *Куровскій* Косьма Григор. н. сов. Сумская ул. д. Крамаревыхъ. 3 участка *Ракшевскій* Константинъ Ильичъ тит. сов. Въ г. Бѣлопольѣ Сумскаго у. По Лебединскому уѣзду *Высоцкій* Петр. Васил. к. сек. Въ г. Лебединѣ. 1 участка Ахтырскаго уѣзда *Масальскій-Кошуро* Мих. Никол. кол. сек. Въ г. Ахтыркѣ. 2 уч. Ахтырскаго уѣзда *Сторожевскій* Арк. Кирил. н. сов. Въ сл. Боромлѣ Ахтырскаго у. 1 уч. Рыльскаго уѣзда *Никольскій* Порфир. Семен. тит. сов. Въ г. Рыльскѣ. 2 участка *Попель* Іосиф. Людвиг. к. сек. Въ г. Рыльскѣ. По Путивльскому уѣзду *Никольскій* Мих. Ник. канд. прав. Въ г. Путивлѣ. Секретарь суда *Перекрестовъ* Андр. Андр. Воскресенская улица домъ Лебединскаго. Помощники секретаря: *Кулаковскій* Ив. Григ. н. ч. Воскресенская ул. д. Порывайко. *Шевченко* Ив. Ефим. н. ч. Думская ул. д. Эйненкель. *Соколовъ* Ал-ндр.

Никол. н. ч. Лебединская ул. д. Соколова. *Кроленко* Мих. Серг. н. ч. Побровская ул. д. Водяницкаго. Судебные приставы: по Сумскому уѣзду *Ульянинскій* Рафаил. Ал-ндр. г. сек. Николаевскій Лужекъ д. Шукевичъ. По Лебединскому уѣзду *Можайскій* Петр. Афанас. к. а. Въ г. Лебединѣ д. Воскобойникова. По Рыльскому уѣзду *Ильинъ* Ив. Григ. н. сов. Въ Рыльскѣ. По г. Сумамъ *Малиженевскій* Вас. Фед. к. р. Николаевскій пер. д. Глухой. Судебные разсыльные: *Замятинъ* Ив. Григ. Въ г. Сумахъ. *Применко* Никол. Серг. Въ г. Ахтыркѣ. *Долженко* Григ. Ив. Въ г. Путивлѣ. *Марковъ* Пав. Дан. Въ г. Сумахъ. *Авксентьевъ* Никол. Елисѣев. Въ г. Лебединѣ. Старшій нотаріусъ *Абрамовъ* Ал-ндр. Степ. к. а. Петро-Павловская ул. д. Васильковскаго. Младшіе нотаріусы: по г. Сумамъ *Ивановъ* Митр. Ив. г. с. *Александровичъ* Вас. Никол. *Виницкій* Владим. Никол. к. сек. *Бырченко* Вас. Вас. н. ч. Всѣ въ г. Сумахъ. По г. Лебедину: *Мостовенко* Никол. Андр. тит. сов. *Залесскій* Никол. Максим. н. ч. Оба въ г. Лебединѣ. По г. Ахтыркѣ: *Ральфъ* Густав. Франц. н. ч. *Василковскій* Вас. Ал-сѣв. губ. сек. Оба въ г. Ахтыркѣ. По г. Путивлю: *Якубовичъ* Викт. Ал-ндр. г. сек. *Маклашевскій* Серг. Мих. двор. Оба въ г. Путивлѣ. По г. Рыльску: *Поповкинъ* Андр. Григ. к. р. *Ильинскій* Евген. Афан. к. р. Оба въ г. Рыльскѣ. По г. Бѣлополью *Ральфъ* Юсеф. Франц. н. ч. Въ г. Бѣлопольѣ. По гор. Недригайлову: *Пашковъ* Пав. Елисѣев. н. ч. *Пестриченко* Викт. Павл. н. ч. Оба въ г. Недригайловѣ. Лица, получившія свидѣтельства на право ходатайствовать по чужимъ дѣламъ въ округѣ сего суда: *Праведниковъ* Конст. Вас. тит. сов. Засумка д. Праведникова. *Ольшанченко* Георг. Михайл. мѣщ. Петро-Павловская ул. д. Исиченко. *Недригайловъ* Ив. Петр. подпор. Соборная ул. д. Курносова. *Куколь-Яснопольскій* Констан. Никол. тит. сов. Лебединская ул. д. Федоровскаго. *Брюховецкій* Ив. Семен. к. р. Засумка д. Брюховецкаго. *Бырченко* Федор. Вас. н. ч. Соборная ул. д. Кравченка. *Хомайко* Ив. Никит. крест. *Комовскій* Петр. Емельян. к. р. Засумка церков. домъ. *Зайцевъ* Ѳедор. Дмитр. к. сек. Покровская ул. д. Гризодубовой. *Абаза* Митроф. Алексѣев. г. сек. *Крамаренко* Никол. Степан. канд. прав. Петро-Павловская ул. д. Розовой. *Мавровъ* Сем. Борис. нем. ч. Покровская площ. д. наслѣд. Комоновыхъ.

Съѣздъ мировыхъ судей.

Предсѣдатель съѣзда *Власовскій* Ал-ндр. Степ. д. с. с. Въ х. Михайловскомъ Верхне-Сыроватской в. Непремѣнный членъ съѣзда *Де-Конноръ* Дмитр. Валер. канд. правъ. Въ г. Сумахъ. Секретарь *Сулима* Степ. Антон. г. сек. Въ гор. Сумахъ въ д. Витта. Почетные мировые судьи: *Строгановъ* графъ Пав. Серг. д. с. с. Въ С.-Петербургѣ. *Золотницкій* Виктор. Ив. тайн. сов. Въ д. Желѣзнякѣ Верхне-Сыроватской в. *Савичъ* Веніам. Андреев. д. с. сов. Въ дер. Рудневкѣ Сумскаго у. *Де-Конноръ* Вас. Валер. с. с. Въ сл. Стецков-

кѣ Сумскаго у. *Карповъ* Федор. Семен. с. сов. Въ г. Сумахъ въ д. Красиискаго. *Руссо* Юсиф. Гаврил. полков. Въ г. Сумахъ въ соб. д. *Куколь-Яспольскій* Владим. Ал-ндр. лѣкарь. Въ д. Морозѣ Сумскаго у. *Траскинъ* Илья Дмитр. ротмис. Въ с. Кумовѣ Сумскаго у. *Сухановъ* Дмит. Ив. потомст. почет. гражд. Въ г. Сумахъ въ соб. д. *Величко* Алексѣ. Львов. ротмис. Въ х. Визировщинѣ Терешковской в. *Свиридовъ* Ив. Афанас. с. сов. Въ г. Харьковѣ на Жан-дармской площ. въ соб. д. Участковые мировые судьи: 1-го участка *Де-Конноръ* Дмит. Валерьян. канд. правъ. Въ г. Сумахъ. 2 уч. *Савичъ* Никол. Андреев. г. сек. Въ сл. Писаревѣ. 3 уч. *Власовскій* Ал-ндр. Степ. д. с. с. Въ х. Михайловскомъ В. Сыроватской в. 4 уч. *Золотаревъ* Валер. Никол. поруч. Въ г. Бѣлопольѣ Сумскаго у. 5 уч. *Де-Конноръ* Вал. Вал. канд. матем. наукъ. Въ сл. Ворожбѣ. Судебные приставы: *Федоровскій* Никол. Андр. т. сов. Въ г. Сумахъ. *Абазъ* Никод. Никол. к. рег. Въ г. Сумахъ. *Ральфъ* Констант. Франц. двор. Въ г. Бѣлопольѣ. Повѣренные получившіе свидѣтельства на право ходатайства по чужимъ дѣламъ: *Праведниковъ* Констант. Вас. Въ г. Сумахъ въ соб. д. *Бѣляевъ* Ив. Ив. кол. рег. Въ г. Бѣлопольѣ. *Мавровъ* Сем. Борисов. Въ г. Сумахъ.

Александровская Сумская гимназія.

Почетный попечитель *Савичъ* Веніам. Андреев. д. с. с. Въ д. Рудневкѣ Сумскаго у. Директоръ гимназіи *Сибилевъ* Никол. Вас. д. с. с. Въ зд. клас. гимназіи № 3. И. д. инспектора *Степановъ* Вас. Петр. с. с. Лебединская ул. д. Козаченко № 4. Законоучители: *Лащенко* Ѳеокт. Алексѣ. прот. Николаевскій Лужокъ соб. д. № 3. *Ставровскій* Андр. Прокоф. свящ. Воскресенская ул. соб. д. № 5. *Томсенъ* Владим. Андр. Новое мѣсто д. Нѣмецкаго общества. Преподаватели: *Горнъ* Ром. Ѳедор. с. сов. Новое мѣсто д. Салецкаго. *Дачилисъ* Станис. Мартын. к. сов. Соборная ул. д. Болотова № 13. *Кривенко* Ив. Вас. кол. сов. Новое мѣсто д. Лиморова № 2. *Архангельскій* Мих. Егор. над. сов. Новое мѣсто соб. д. *Лащенко* Никол. Ал-ндр. сост. въ VIII кл. Новое мѣсто, д. Троицкой ц. *Липенскій* Никол. Павл. сост. въ VIII кл. Петропавловская ул. д. Бѣлинскаго. *Безсоновъ* Никол. Пет. сост. въ VIII кл. Воскресенская ул. д. Курносова. *Сѣдмицкій* Алекс. Фердин. сост. Въ VIII кл. Николаевская ул. д. Ткаченко № 17. И. д. преподавателя *Колленъ* Авг. Альфон. Новое мѣсто соб. д. *Рыбинскій* Петр. Петр. тит. сов. Соборная ул. д. Болотова № 13. *Цвѣтковъ* Косым. Семен. к. сек. Воскресенская ул. д. Ганченко № 3. *Сороченскій* Плат. Ив. свящ. На Холодной горѣ церков. д. Помощники класныхъ наставниковъ: *Зайцевъ* Ив. Арсен. сост. въ X кл. Въ зд. гимназіи № 3. *Крамаренко* Ив. Евдок. сост. въ X кл. Въ зданіи гимназіи № 3. Врачъ гимназіи *Фрей* Пав. Павл. к. ас. Новое мѣсто д. Руссо. Письмоводитель *Лиморовъ* Тим. Пет. сост. въ X кл. Новое мѣсто соб. д. № 2.

Сумское реальное училище.

Директоръ училища *Посадскій-Духовской* Ив. Вас. к. сов. Въ зданіи учил. Инспекторъ *Кузьмицкій* Ант. Ант. с. с. Кузнечная ул. въ д. Асмолова. Законоучитель *Борисоглыбскій* Никол. Вас. свящ. Кузнечная ул. д. Сушкова. Преподаватели: Механики *Пальшау* Ал-ндр. Никол. н. сов. Петро-Павловская ул. д. Граневаго Исторіи и географіи *Новосильцовъ* Аркад. Ив. к. асс. Лебединская ул. д. свящ. Чудновскаго. Русскаго языка *Коноровъ* Мих. Андр. сост. въ VIII кл. Лебединская ул. д. Асмолова. Математики *Лебединскій* Никол. Павлов. к. асс. Кузнечная ул. д. Сушкова. Естественной исторіи *Аблонскій* Никол. Ал-ндр. сост. въ VIII кл. На Засумкѣ въ д. Григоровича. Французскаго языка *Эменбергъ* Як. Як. н. сов. На Засумкѣ д. Бондаренко. Нѣмецкаго *Ръшетилловичъ* Владис. Фёд. н. сов. Лебединская ул. д. Пархоменко. Рисованія *Порубиновскій* Як. Роман. Петро-Павловская ул. соб. д. Помощники классныхъ наставниковъ *Любомудровъ* Влад. Ив. н. сов. Въ зданіи реального училища. *Левы* Пет. Ив. к. асс. Конная пл. соб. д. Лаборантъ *Ткаченко* Мих. Никол. сост. въ X. кл. Воскресенская ул. д. Гулевича. Врачъ *Фрей* Пав. Павл. к. асс. Николаевская пл. д. Остапенко.

Сумская женская гимназія.

Почетная попечительница *Харитоненко* Вѣра Андр. Новое мѣсто соб. д. Предсѣдатель педагогическаго совѣта *Посадскій-Духовскій* Ив. Вас. кол. сов. Въ зд. реального уч. Начальница гимназіи(?). Законоучители *Никольскій* Вас. Вас. прот. Никольская ул. соб. д. *Ставровскій* Андр. Прокоф. свящ. Воскресенская ул. соб. д. № 5. *Борисоглыбскій* Никол. Вас. свящ. Петро-Павловская ул. д. Ройко. Лютеранскаго исповѣданія и. д. пастора *Томсенъ* Владим. Андр. Новое мѣсто д. Нѣмецкой церкви. Преподаватели: физики и естественной исторіи *Аблонскій* Никол. Ал-ндр. сост. въ VIII кл. Засумка д. Григоровича. Математики: *Пальшау* Ал-ндр. Никол. над. сов. д. Грошева. *Сидлецкій* Ал-ндр. Фердинанд. сост. въ VIII кл. *Лебединскій* Никол. Пав. кол. асс. Кузнечная ул. д. Сушкова. *Якубова* Анна Ив. Нижне-Соборная ул. д. Михайловской. Русскаго яз. *Архангельскій* Михаил. Егоров. над. сов. Новое мѣсто соб. домъ *Липенскій* Никол. Пав. сост. въ VIII классѣ Лебединская ул. д. Бѣлинскаго. Преподавательница русскаго языка *Одолламская* Ал-ндр. Пав. Петро-Павловская ул. д. Ройка. Преподаватель исторіи, географіи и русскаго языка *Новосильцовъ* Аркад. Ив. кол. асс. Лебединская ул. д. Чудновскаго. Преподавательница исторіи и географіи *Константиновичъ* Ирин. Ив. Кузнечная ул. д. Зимокосова. Преподаватели: нѣмецкаго языка *Горнъ* Роман. Фёдор. стат. сов. Новое мѣсто д. Коваленка. *Ръшетилловичъ* Владис. Фёдор. кол. асс. Лебединская улица домъ Пархомова. Преподавательницы: нѣмецкаго языка (она-же классная надзирательница) *Гіортъ* Екат. Гер. За Харьковскимъ

мостомъ д. Овчинникова. Нѣмецкаго языка *Таранцова* Натал. Ив. Петро-Павловская ул. д. Кемберга. Преподаватель французскаго языка *Эменбергъ* Як. Як. над. сов. Засумка д. Бондарева. Преподавательница французскаго языка: *Гершель* Вильгел. Ефим. Пришибъ д. Гершель Приготовительнаго кл. *Селитренникова* Ал-ндр. Ив. Николаевская ул. соб. д. Преподаватель чистописанія и рисованія *Рыбинскій* Петр. Петр. тит. сов. Петро-Павловская ул. д. Болотова. Преподавательница рукодѣлія *Вълицкая* Анна Мих. Никольская ул. д. Савина. Учительница танцевъ и гимнастики *Грунская* Зин. Кузьм. Петро-Павловская ул. д. Чигенна. Учитель пѣнія *Чупруновъ* Андр. Ив. крест. Лебединская ул. соб. д. Классныя надзирательницы: *Лашенкова* Марія Ал-ндр. Новое мѣсто д. Троицкой церкви. *Пименова* Екат. Дмит. Новое мѣсто д. Лимарова. *Родионова* Елисавет. Григор. Соборная ул. д. Сазонова *Эдельманъ* Вѣра Петр. Лебединская ул. *Сысоева* Анна Михай. Покровская ул. д. Гирчичъ. Врачъ гимназій *Минченко* Надеж. Пет. Петро-Павловская ул. д. Ройка.

Сумское духовное училище.

Смотритель училища *Преображенскій* Матв. Мих. стат. сов. Помощникъ смотрителя *Уриновичъ* Алекс. Дмит. над. сов. Учители: русскаго и церковно-славянскаго языковъ *Кохановскій* Пет. Леонт. тит. сов. *Сукачевъ* Владим. Вас. тит. сов. Греческаго языка *Поповъ* Пав. Никол. над. сов. Латинскаго языка *Сукачевъ* Ив. Вас. над. сов. Географіи и арифметики *Левитскій* Георг. Ив. над. сов. Приготовительнаго класса *Покровскій* Вас. Вас. студ. сем. Чистописанія (онъ-же надзиратель-репетиторъ учениковъ 1 класса и бібліотекаръ училища.) *Леонтовичъ* Пав. Пав. студ. сем. Пѣнія *Крикуновъ* Алекс. Алекс. Надзиратели-репетиторы: III класса *Матвѣевъ* Никол. Ив. студ. сем. 2 класса *Фолринскій* Вас. Пет. студ. сем. Приготовительнаго класса *Жадановскій* Андр. Ив. студ. сем. Правленіе училища составляютъ: предсѣдатель смотритель училища, члены: помощникъ смотрителя учитель Ив. *Сукачевъ*, отъ духовенства: свящ. Вас. *Федоровъ* и Іоан. *Секирскій*.

Сумской городской банкъ.

И. д. директора *Скубенко* Никол. Ив. куп. сынъ. Товарищи директора: *Родионовъ* Ал-ндр. Львов. с. с. *Кронгардтъ* Ив. Ив. провиз. Бухгалтеръ *Овчинниковъ* Фед. Ефим. мѣщ. Контролеръ *Вараксинъ* Ив. Фед. двор. Кандидаты: на должность директора *Тулуковъ* Ив. Мих. куп. Тов. директора *Родионовъ* Вас. Петр. мѣщ.

Общество взаимнаго кредита Сумскаго земства.

Предсѣдатель правленія *Розенквистъ* Ант. Ив. Ревельск. куп. Директоры правленія: *Гирчичъ* Лука Алекс. н. с. *Остапенко* Мих.

Давид. Сумскій куп. Бухгалтеръ правленія общества *Архангельскій* Федор. Григор. к. р.

Александровскій сельско-хозяйствен. крестьянскій банкъ.

Управляющій *Краснянскій* Владим. Ив. г. сек. двор. Товарищи управляющаго: *Иваненко* Пав. Ив. крест. *Ковалевъ* Фед. Степ. мѣщ. Бухгалтеръ *Свиридовъ* Гавр. Никит. крест.

Управленіе Сумскаго воинскаго начальника.

Сумскій уѣздный воинскій начальникъ *Трубачевъ* Вас. Петр. полк. Дѣлопроизводитель управленія *Будковъ* Пав. Ив. тит. сов.

Уѣздное казначейство.

Уѣздный казначей *Поповъ* Кирил. Андр. кол. сов. Помощникъ уѣзднаго казначея *Шіяновскій* Петр. Порф. к. ас. Бухгалтеръ *Барыкинъ* Никол. Максим. тит. сов. Помощники бухгалтера: *Варецкій* Ив. Петр. тит. сов. *Линицкій* Всевол. Ал-сѣв. к. сек.

Бѣлопольская городская управа.

Городской голова и предсѣдатель думы *Кононенко* Ал-сѣй Ал-сѣв. куп. Заступающій мѣсто городского головы членъ городской управы *Пивоваровъ* Ив. Сем. мѣщ. Члены городской управы: *Кандыба* Дмитр. Степ. куп. сынъ. *Пелешукъ* Ив. Роман. мѣщ. Секретарь городской думы и управы *Салаевъ* Ив. Никол. г. сек.

Бѣлопольскій сиротскій судъ.

Предсѣдатель суда *Котляревскій* Конст. Потап. г. сек. Члены сиротскаго суда *Кандыба* Фед. Вас. куп. сынъ. *Цымбалъ* Як. Филипп. мѣщ. *Фесикъ* Ив. Автон. цех.

Бѣлопольскій городской банкъ.

Директоръ *Пазухинъ* Макс. Ром. мѣщ. Товарищи директора: *Кандыба* Вис. Тимоф. мѣщ. Завѣдующій кассою *Пелешукъ* Андр. Ал-сѣв. куп. Бухгалтеръ *Соханевъ* Пав. Вас. губ. сек.

ДОБАВЛЕНІЕ.

Харьковская общественная библіотека.

(Торговая площадь, домъ городского банка).

Предсѣдатель правленія и казначей *Филоновъ* Борисъ Григор. Благовѣщенская ул. соб. д. Непремѣнные члены: ректоръ университет. *Щелковъ* Ив. Петр. Директоръ Технол. инст. *Кирпичевъ* Викт. Львов. Директоръ Ветерин. Инст. *Раевскій* Арк. Ал-андр. Ректоръ семинар. *Кратировъ* Іоан. Ал-андр. прот. Директоры гимназій: 1-й *Тихоновичъ* Поликарпъ Вас., 2-й *Одарченко* Никол. Филипп., 3-й *Бѣлицкій* Карл. Яковл. Члены правленія по избранію: О. Л. *Павловскій*, А. Ф. *Яковлева*, В. И. *Касперовъ*, Д. И. *Полухтовъ*, В. П. *Щелковъ*, Я. С. *Станиславскій* и протоіерей А. *Федоровскій*. Секретари: А. П. *Грузинцевъ* и проф. П. Ф. *Сумцовъ*. Члены ревизіонной коммисіи: Н. П. *Андіонъ*, П. Л. *Гириманъ* и г. *Бутовскій*.

АЛФАВИТНЫЙ УКАЗАТЕЛЬ

фамиліямъ, помѣщеннымъ въ Адресъ-календаръ Харьковской губ., съ указаніемъ страницъ, на которыхъ онѣ помѣщены.

А.

- | | |
|--|--------------------------------------|
| Абаза Ал-дръ Апол. 30, 106. | Акименко Никол. Сем. 44. |
| Абаза Митр. Ал-сѣв. 140. | Акимовъ Сем. Вас. 30. |
| Абаза Никол. Никол. 141. | Акимовъ Ал-др. Яковл. 79. |
| Абаза Веніам. Андр. 128. | Акининъ Пет. Никол. 38. |
| Абдулевскій Никол. Павл. 37. | Акопенко Фед. Григ. 45. |
| Абирковъ Матв. Ив. 10. | Аксененко Ив. Андр. 15. |
| Абрамова Мар. Абрам. 25. | Аксеновъ Митроф. Семен. 49. |
| Абрамовъ Ал-др. Степ. 140. | Аксеновъ Ник. Ив. 75. |
| Абрамовъ Дмитр. Абрам. 88. | Аксеюкова Неон. Павл. 108. |
| Абушинъ Конст. Оед. 121. | Аксеюкъ Пав. Андр. 89. |
| Авдіевъ Вас. Конст. 75. | Александровичъ Вас. Ник. 140. |
| Авіола Генр. Ив. 57. | Александровичъ Адол. Ник. 31. |
| Авксентьевъ Ник. Елисѣев. 140. | Александровичъ Ал-др. Эдуард. 104. |
| Авраменко Ал-др. Сем. 33. | Александровичъ Ив. Людв. 84. |
| Авсенева Никол. Ал-др. 66. | Александровскій Ив. Ив. 120. |
| Автомоновъ Никол. Петр. 22. | Александровъ Ал-др. Ив. 40. |
| Агацъ Карл. Арс. 66. | Александровъ Петр. Ал-др. 85. |
| Агибаловъ Игнат. Никит. 37. | Александровъ Влад. Степ. 74. |
| Агищевъ Дмитр. Аван. 75. | Александровъ Владис. Владим. 59. |
| Аглаимова Ел. Зинов. 60. | Александровъ Вячесл. Владим. 57, 60. |
| Азарный Петр. Алексѣев. 16. | Алексѣевскій Вл. Петр. 51. |
| Азбукинъ Ив. Никит. 84. | Алексѣевскій Никол. Мих. 133. |
| Акименко Петр. Михайл. 13, 26, 31, 34, 90. | Алексѣевскій Вас. Мих. 80. |
| Акименко Сем. Мих. 13, 28, 52, 60, 88, 94. | Алексѣевъ Мих. Вас. 50, 56. |
| | Алексѣевъ Оома Конст. 44. |

- Алексѣевъ Пав. Андриан. 95.
 Алексѣевъ Ал-др. Ал-сѣев. 38.
 Алексѣевъ Ив. Ал-сѣев. 136.
 Алексѣевъ Ал-др. Ив. 37.
 Алексѣенко Мих. Март. 26, 42, 64, 68.
 Алешковъ Серг. Як. 121.
 Алиферовъ Андр. Ив. 122.
 Алтуховъ Мих. Як. 102.
 Алферовъ Ром. Ив. 137.
 Алферовъ Назаръ Данил. 73.
 Алферовъ Серг. Петр. 44.
 Алферовъ Никол. Зин. 29.
 Алчевскій Алекс. Кирил. 26, 88, 89.
 Альбицкій Ив. Ал-др. 9, 110, 111.
 Альбицкій Вас. Ив. 46.
 Альбовскій Ипол. Ал-др. 63.
 Альховская Анна Петр. 61.
 Альховскій Ник. Степ. 9, 108.
 Алякритскій Ник. Ив. 45.
 Амвросій, архіепископъ 11, 78.
 Амелинъ Владим. Ив. 10.
 Аметистовъ Ив. Вас. 123, 124.
 Анадрусскій Никанор. Ив. 26, 68, 98, 99.
 Анадрузскій Мих. Ив. 68.
 Ананьевъ Пет. Ал-андр. 26.
 Ананьевъ Пет. Ал. 67.
 Ананьинъ Андр. Лазар. 119.
 Ананьинъ Пав. Ив. 51.
 Аналонинъ Алекс. Андр. 66.
 Ангелина игумен. 80.
 Андерсонъ Эдуар. Филип. 9, 134.
 Андерсонъ Эрнест. Август. 16.
 Андіонъ Никол. Пав. 25, 27.
 Андреевъ Дмитр. Андр. 21.
 Андреевъ Дмитр. Петр. 21.
 Андреевъ Ал-андръ Милайл. 8, 95.
 Андреевъ Конст. Ал.-сѣев. 41, 46.
 Андриенко Як. Θεод. 124.
 Андросовъ Пав. Ал-андр. 33.
 Анисимовъ Дмитр. Павл. 8.
 Анисимовъ Порф. Вас. 121.
 Анисимовъ Серг. Ал-андр. 123.
 Анисимовъ Дан. Михайл. 34.
 Анисимовъ Антонин. Андр. 109.
 Анисимовъ Вас. Ив. 86.
 Анисимовъ Леонидъ Ив. 121, 123, 124, 125.
 Анитовъ Ал-андр. Пет. 51.
 Авичковъ Никол. Ал-андр. 86.
 Анищенко Никол. Иринарх. 15.
 Анощенко Дмитр. Игнат. 64.
 Антоновъ Никол. Ив. 124.
 Антоновъ Мих. Никол. 36.
 Антоновъ Митроф. Андреев. 120.
 Антоновъ Паллад. Мих. 85.
 Антоновъ Ив. Андр. 120, 121, 123.
 Антоновичъ Апт. Ив. 74.
 Антонскій Алекс. Федор. 123.
 Антошевскій Евг. Казим. 84.
 Антюховъ Ив. Ив. 8.
 Анучинъ Викторъ Никол. 78.
 Апарина Елисавет. Петр. 53.
 Апохаловъ Петр. Петр. 86.
 Аношинскій Ал-андр. Ал-андр. 35.
 Аракинъ Помп. Игнат. 135.
 Арбузовъ Ив. Ив. 8.
 Арешевъ Никол. Ал-андр. 99.
 Арефьевъ Никол. Сав. 67.
 Арефьевъ Никол. Петр. 89.
 Арефьевъ Ив. Лавр. 134.
 Арзамасцевъ Мих. Вас. 125.
 Аристовъ Серг. Георг. 18.
 Аристовъ Дм. Георг. 33.

- Аристовъ Пет. Никол. 73.
 Арсеньевъ Ив. Ив. 30.
 Артемьевъ Мих. Михайл. 18.
 Артыновъ Мих. Григор. 84.
 Архангельскій Фед. Григ. 144.
 Архангельскій Мих. Егор. 141,
 142.
 Арцимовичъ Стан. Казим. 123.
 Арцишъ Владис. Антон. 86.
 Арцыбашевъ Григ. Ив. 64.
 Арцыбашевъ Петр. Ив. 102.
 Аудумъ Георг. Ив. 136.
 Афанасьевъ Арк. Ал-ндр. 76.
 Афанасьевъ Сем. Ив. 128.
 Афанасьевъ Петр. Федор. 127.
 Афанасьевъ Илья Афанас. 67, 68.
 Афошенко Никол. Ив. 28.
 Ахматовъ Пав. Ефим. 76.
 Ахтырскій Ананій Никол. 18.
 Ашебергъ Лев. Петр. 35.
- Б.**
- Бабаевъ Ал-ндръ Влад. 114.
 Бабаковъ Ив. Ев. 76.
 Бабенковъ Степ. Дмитр. 112.
 Бабьевъ Ник. Никол. 75.
 Багалъйй Дмит. Ив. 11, 40, 54.
 Багалъйй М. В. 97.
 Баженовъ Порф. Капит. 63.
 Баженовъ Никол. Никол. 78.
 Баженовъ Мих. Петр. 82.
 Баженовъ Андр. Мих. 135.
 Баженовъ Тимоф. Капитон. 14.
 Базилевичъ Никол. Ив. 29.
 Базилевичъ Никол. Мих. 122.
 Базилевичъ Ив. Гавр. 134.
 Базилевскій Андр. Аким. 37.
 Бакай Никол. Никит. 56.
 Балабановъ Мавр. Леон. 83, 95.
 Валабановъ Никол. Дмит. 73.
 Балановскій Андр. Фед. свящ. 82.
 Балясный Яб. Осип. 45.
 Банковичъ Андр. Андр. 18.
 Баньковскій Сев. Георг. 76.
 Барабашевъ Пав. Никол. 47.
 Барановъ Пав. Петр. 10.
 Барановъ Владим. Григ. 21.
 Барановъ Григ. Христоф. 83.
 Барановъ Митр. Владим. 19.
 Барановъ Никол. Дмитр. 128.
 Барсовъ Вас. Петр. 71.
 Бартельсенъ Никол. Эрнест. 78.
 Бартенева А-сѣй Петр. 72.
 Баршевская Люб. Викт. 60.
 Барыкинъ Никол. Макс. 144.
 Баскакова Марѳа Пав. 56.
 Бахирева Людм. Вас. 57.
 Бахтюковъ Макс. Фед. 124.
 Башинская Ан. Вас. 26.
 Башинскій Григ. Виталиев. 118.
 Башинскій Ал-ндр. Витал. 104.
 Башинскій Вас. Конст. 67.
 Башинскій Конст. Вас. 63.
 Башкировъ Ал-ндр. Ал-ндр. 63.
 Башуцкій Фавстъ Ал-ндр. 30.
 Байрашевскій Гус. Адам. 75.
 Беднаржевскій Вик. Вик. 33.
 Безлущенко Никол. Ив. 21.
 Безпальчевъ Вас. Фед. 123.
 Безперчій Дмит. Ив. 51.
 Безпечниковъ Григ. Мих. 122.
 Безсоновъ Петр. 105.
 Безсоновъ Пет. Ал-сѣев. 40.
 Безсоновъ Ив. Фед. 31.
 Безсоновъ Никол. Петр. 141.
 Безугловъ Вас. Ив. 17.
 Бекарюковъ Дим. Ив. 114.

- Бекарюковъ Дмит. Дмит. 26.
 Бекарювъ Вас. Ив. 13, 113, 114.
 Бекетовъ Н. Н. 11.
 Бекманъ Эд. Георг. 27.
 Бекманъ Карлъ Адольф. 75.
 Беллинъ Эмилій Федор. 9.
 Бемъ Адол. Карл. 86.
 Беневоленскій Ник. Вас. 60, 76.
 Беншъ Альб. Фед. 91.
 Бергенгеймъ Эд. Эд. 27.
 Бергманъ Владим. Август. 19.
 Бергъ Эмил. Карл. 55, 80.
 Бергъ Руд. Карл. 55, 58, 61.
 Бергъ Леон. Иероним. 28, 43.
 Березовскій Тимоф. Емел. 75.
 Берестовскій Влад. Матв. 106.
 Бериль Конст. Вас. 70.
 Берксовъ Петр. Сем. 29.
 Бершадскій Ал-андр. Ал-андр. 39, 120, 126.
 Бестужевъ Никол. Ив. 122.
 Бехли Дмитр. Юліев. 32.
 Бейеръ Кар. Люд. 62.
 Бейтъ-Миллеръ Вас. Ник. 120.
 Безриъ Эмиль Франц. 18.
 Бидерманъ Казим. Карл. 15.
 Бильдъ Андр. Карл. 18.
 Биркинъ I Никол. Никол. 71.
 Биркинъ II Владим. Никол. 72.
 Бирченко Фед. Вас. 140.
 Бискупскій Викт. Ксавер. 27, 105, 107.
 Благовѣщенскій Ал-андръ Александровичъ 70.
 Блиновъ Ал-андръ Вас. 9.
 Блиничковъ Ив. Никол. 90.
 Блиничковъ Ал-андръ Никол. 90.
 Блюмель Ольга Лаврент. 131.
 Блюмъ-фонъ Мат. Карл. 61.
 Бобрицкій Вас. Конст. 35.
 Бобровскій Ник. Фед. 11, 90.
 Бобровъ Ал-сѣй Мих. 136.
 Богаевская Мар. Франц. 131.
 Богаевскій Прокоф. Фед. 121.
 Богаевскій Алекс. Никан. 108.
 Богаевскій Мих. Орест. 123.
 Боггоуть Владим. Ник. 71.
 Богданова Ан. Фед. 95.
 Богданова Анфиса Вас. 98.
 Богдановичъ Левъ Матв. 91.
 Богдановичъ Андр. Фед. 73.
 Богдановичъ Григ. Самойл. 45.
 Богдановичъ Серг. Григ. 46.
 Богдановичъ Надежда Ив. 112.
 Богдановскій Дмитр. Мих. 85.
 Богдановскій Алекс. Адольф. 17.
 Богдановъ Феодос. Львов. 70.
 Богдановъ И. з. Ник. 114.
 Богдановъ-Гайдуковъ Вас. Ив. 27, 95.
 Богомоловъ Ал-андръ Ив. 14.
 Богомоловъ Евгр. Афан. 66.
 Богомоловъ Вас. Фил. ип. 9.
 Богуславскій Никол. Алекс. 114.
 Боевъ Ив. Ив. 65.
 Божиновъ Як. Игнат. 1, 91.
 Божко Андр. Осип. 125.
 Бокариусъ Ал-андръ. Вен. 67.
 Бокій Ив. Дм. 124.
 Болдыревъ Мих. Григ. 30.
 Болдыревъ Григ. Алекс. 127.
 Боличенцовъ Прохор. Вас. 111.
 Болотовъ Вячесл. Вас. 69.
 Бооль I Карлъ Карлов. 19.
 Бооль II Ал-андр. Карл. 19.
 Бондаревъ Ив. Яков. 25.
 Бондаревъ Матв. Пав. 29.

- Бондаревъ Алекс. Афанас. 86.
 Бондаренко Вас. Григ. 103.
 Бондаренко Ив. Конст. 31.
 Борисенко Петръ Вас. 23.
 Борисевъ Евг. Дмитр. 84, 98.
 Борисовъ Мих. Петр. 15.
 Борисовъ Ив. Прохор. 110.
 Борисоглѣбскій Николай Вас.
 свящ. 142.
 Боровиковъ Митр. Плат. 105.
 Боровицкій Вас. Ив. 65, 67, 68.
 Боровцовъ Матв. Ѳед. 26, 27.
 Борохъ Степ. Тимоф. 101.
 Борсукъ В. В. 65.
 Бортникова Л. П. 97.
 Борщъ Марія Діев. 58.
 Ботвиновскій Пав. Пав. 89.
 Бочаровъ Вас. Петр. 119.
 Бочковъ Владим. Алексѣев. 15.
 Бойчевскій Мих. Петр. 96.
 Бойчевскій Никол. Петров. 27,
 67, 96.
 Брагинъ Ѳедоръ Тимоѳ. 39.
 Бражникъ Корнил. Андр. 17.
 Бразоль Григ. Евген. 101, 103.
 Бразоль Левъ Евген. 13, 103,
 105.
 Брандтъ Ал-ндръ Федор. 41, 97.
 Братчиковъ Иппол. Ник. 31.
 Братшнейдеръ Робертъ Генр. 17.
 Брауде Бен. Маркус. 44.
 Брайковъ Вас. Никол. 70.
 Брайловскій Мих. Владим. 26,
 27, 28, 87.
 Брайловскій Ив. Ал-ндр. 47.
 Бренфо Анна Леонт. 55.
 Брзобогатый Петръ Петр. 135.
 Бріо Ал-ндръ Спирид. 41.
 Бровцынъ Ал-ндръ. Яков. 123.
 Бродскій Егоръ Кондр. 63.
 Брудницкій Ант. Феликс. 93.
 Бруевъ Ал-ндръ Яков. 42.
 Брукъ Фанни Абрам. 28.
 Брюховецкій Ив. Сем. 140.
 Будковъ Пав. Ив. 144.
 Будянскій Дмит. Данил. 67.
 Бужинскій Ив. Лук. 139.
 Бужинскій Пам. Павл. 46.
 Бузескуль Владисл. Петров.
 40, 56, 59.
 Бузникъ Ник. Спирид. 29.
 Букинигъ Алекс. Ив. 23.
 Букрѣевъ Ник. Як. 84.
 Булавинъ Мих. Вас. 73.
 Булатниковъ Тим. Ив. 85.
 Булатниковъ Дм. Никол. 29.
 Булацель Серг. Никол. 88.
 Булацель Ал-ндр. Ил. 127.
 Булацель Петр. Павл. 78.
 Булгаковъ Як. Павл. 63.
 Булгаковъ Бор. Павл. 62.
 Булгаковъ Георг. Вас. 16.
 Булгаковъ Серг. Вас. 56, 57,
 81, 82.
 Булыгина Анфиса Павлов. 53.
 Бульмерингъ Ал-ндр. Мих. 122.
 Буницкій Андр. Афанас. 86.
 Бурдыкинъ Петр. Ив. 16.
 Бурдюговъ Мих. Ив. 32.
 Бурлаковъ Гер. Наум. 29.
 Бурнашевъ Ал-ндр. Ник. 55,
 57, 65, 96.
 Бурневскій Гервас. Абр. 14.
 Буряковскій Пет. Мих. 67, 68.
 Буткевичъ Орестъ Никиф. 10.
 Буткевичъ Тимоѳ. Ив. 52, 80,
 82.
 Бутко Ефр. Никит. 24.

- Бутовичъ Ал-андр. Никол. 122.
 Бутковъ Сем. Вас. 133, 134.
 Бутковъ Георг. Вас. 135.
 Бутковъ Федор. Вас. 119.
 Бутовскій 144.
 Бутовъ Афан. Григ. 73.
 Буханцевъ Гавр. Діон. 79.
 Бухгеймъ Эд. Карл. 88.
 Буцинскій Пет. Никит. 40, 57.
 Буцкій Тимоф. Никиф. 24.
 Бырдинъ Мих. Ильич. 66.
 Бырченко Фед. Вас. 138.
 Бырченко Вас. Вас. 140.
 Быстрицкій Дмитр. Ив. 21.
 Бэръ Антонина 58.
 Бюро Генрих. Генрих. 89.
 Бѣлецкій Никол. Ив. 13, 25.
 Бѣликовъ Степ. Яковл. 63.
 Бѣлинскій Вас. Андр. 65, 67.
 Бѣлицкая Анна Мих. 143.
 Бѣлицкій Карлъ Яков. 50, 52,
 54, 55, 59, 60.
 Бѣлицкій Ант. Вас. 35.
 Бѣлкинъ Пав. Петр. 126, 128.
 Бѣлкинъ Вас. Авд. 93.
 Бѣловзоровъ Гавр. Ив. 10.
 Бѣлогорскій Пет. Ив. 50.
 Бѣлокопытовъ Никол. Алекс. 39,
 106, 110.
 Бѣлокопытовъ Алекс. Григ. 115.
 Бѣлоноговъ Влад. Петр. 84.
 Бѣлоусенко Мих. Ив. 126, 128,
 129.
 Бѣлоусовъ Алекс. Конст. 44.
 Бѣлоусовъ Гаврилъ Ив. 81.
 Бѣлоярцевъ Ал-андр. Ив. 32.
 Бѣлоярцевъ Владим. Ив. 33.
 Бѣлоцерковскій Ив. Пет. 76.
 Бѣлый Ал-андр. Мих. 63.
 Бѣлый Пав. Серг. 17.
 Бѣлявскій Дмитр. Федор. 18.
 Бѣлявскій Никол. Данил. 20.
 Бѣлявская Юлія Георг. 56.
 Бѣляевъ Деомидъ Христоф. 8.
 Бѣляевъ Ив. Христоф. 14.
 Бѣляевъ Ив. Ив. 141.
 Бѣляцкій Степ. Данил. 20.
- В.**
- Вагановъ Конст. Вас. 112.
 Вагнеръ Ив. Карл. 42.
 Вагнеръ Авг. Георг. 62.
 Вадбольскій Н. И. кн. 11, 106.
 Вадбольскій Ал-андр. Ал-сѣв.
 135.
 Вакуленко Іосиф. Григор. 109.
 Валакосъ Георг. Вас. 54, 81, 96.
 Валицкій Генр. Адольф. 30.
 Валенкамфъ Фридр. Егор. 122.
 Валентинъ Адольфъ Арист. 18.
 Вальдгансъ А. И. 93.
 Варецкій Ив. Петр. 144.
 Вараксинъ Ив. Фед. 143.
 Варяницынъ Мих. Март. 33.
 Варяницынъ Влад. Март. 35.
 Варяницынъ Март. Март. 96.
 Василевскій Хрис. Никол. 84.
 Василевскій Ал-сѣй Никол. 84.
 Васильевъ Ив. Львов. 47.
 Васильевъ Никол. Вас. 22.
 Васильевъ Серг. Мих. 86.
 Васильевъ Петр. Ал-андр. 139.
 Васильковскій Вас. Ал-сѣв. 140.
 Васильковскій Θεокт. Вас. 39.
 Васильковскій Афан. Θεод. 33.
 Ватманъ Владис. Густав. 9, 137.

- Ватерлей Ив. Ив. 86.
 Ватутина Вѣра Ксенофонт. 62.
 Ваховскій Леон. Андр. 120.
 Вашкевичъ Филиц. Устин. 48.
 Вашкевичъ Карлъ Карл. 75.
 Вашура Ал-сѣй Григ. 70.
 Ващенкоъ Ив. Ив. 27, 34.
 Введенскій Георг. Ив. 50, 57.
 Введенскій Мих. Ив. 21.
 Веберъ Серг. Феод. 30, 31.
 Вегнеръ Феод. Эрнест. 61.
 Веденева М. О. 98.
 Велинскій Евг. Влад. 76.
 Велинскій Григ. Влад. 74.
 Велитченко Ив. Кир. 94.
 Величко Ал-сѣй Львов. 141.
 Величко Дмит. Ал-андр. 137, 138.
 Величковскій Георг. Степ. 90.
 Велиховъ Пав. Тимоѳ. 66.
 Вельбицкій Конст. Павл. 78.
 Вельсовскій Никол. Дмитр. 63.
 Вепрецкій Левъ Терент. 121.
 Вербицкій Мих. Иасон. 21.
 Верebrюсовъ Ал-андр. Степ. 135.
 Вересовичъ Григ. Вас. 21.
 Верейскій Пет. Петр. 73.
 Верейскій Тих. Петр. 33.
 Вертеловская Праск. Стеф. 118.
 Вертеловскій Алекс. Федор. 81,
 82.
 Вертоградовъ Ал-андр. Дмитр. 70.
 Верховская Ал-др. Мих. 92.
 Верховскій Мих. Петр. 83.
 Верховскій Пав. Мих. 51, 91, 92.
 Веселовскій Стеф. Ал-андр. 107.
 Веселовскій Кас. Ант. 86.
 Веселовскій Ал-андр. Петр. 131.
 Ветуховъ Владим. Дмитр. 105.
 Ветуховъ Пав. Ефим. 133, 134.
 Ветуховъ В. М. свящ. 98.
 Вечерка Ив. Ив. 132.
 Вещуровъ Ив. Мих. 79.
 Веймарнъ-фовъ Вильг. Ал-андр. 73.
 Вейербергъ Влад. Карл. 98.
 Вергелесъ С. М. 97.
 Вейссе Федор. Филиц. 102.
 Вилле Елисава. Яков. 55.
 Вигнеръ Ал-андр. Эдуард. 20.
 Вильбертъ Мих. Андр. 10.
 Вильчинскій Францъ Андр. 30.
 Винклеръ Дарья Мих. 54, 59.
 Винковскій Влад. Сав. 135.
 Винковскій Ив. Сав. 135.
 Виноцкій Владим. Никол. 140.
 Виноградовъ свящ. 97.
 Виноградовъ Ив. Евстаф. 70.
 Виноградовъ Зах. Ив. 102, 103,
 104.
 Витте Ал-андр. Герман. 68, 91.
 Виттеръ-фонъ Пет. Мих. 32.
 Вишневскій Иос. Сигизм. 14, 117.
 Владиміровъ Ал-андр. Клем. 83.
 Владиміровъ Вас. Андр. 115.
 Владиміровъ Леонид. Евст. 42.
 Владимірскай Владим. Из. 112.
 Владиславскій Фед. Франц. 128.
 Владыковъ Ив. Андр. 66.
 Власовскій Ал-андр. Степ. 97, 140.
 Власовскій Андр. Степ. 141.
 Власовскій Фед. Мих. 11, 66.
 Власовскій Никол. Мих. 81.
 Власовъ Никол. Петр. 15.
 Власовъ Вас. Яковл. 21.
 Власовъ Никол. Ив. 103.
 Власенко Макс. Яков. 45.
 Влезковъ Вас. Пав. 35.
 Влезковъ Степ. Вас. 130.

- Влезковъ Степ. Анан. 132.
 Влезковъ Пав. Ив. 131.
 Влезковъ Никол. Ал-ндр. 31.
 Влезковъ Евст. Ив. 34.
 Воблиевъ Андр. Ив. 108.
 Вовченко Ал ндр. Петр. 45.
 Вогоцкій Ал-ндр. Сем. 9.
 Вогюэ Ал-ндра Никол. гр. 131.
 Водкевичъ Никол. Вален. 108.
 Водопьяновъ Ал-ндр. Антон. 100.
 Воеводинъ Ал-ндр Ал-нд. 119.
 Воюцкій Ал-ндр. Сем. 102.
 Волкодаевъ Пав. Ив. 118.
 Волковинскій Ник. Вас. 65.
 Волковъ Пав. Серг. 63.
 Волковъ Серг. Серг. 86.
 Волковъ Осип. Петр. 65.
 Волнистый Казим. Юсиф. 15.
 Воловцевичъ Илья Ал-сѣев 111,
 112.
 Волочковъ А-сѣй Влад. 33.
 Волочковъ Ник. Ил 34.
 Волжинъ Ал-ндр. Флав. 76.
 Волконскій Як. Григ. 70.
 Вольскій Ник. Семен. 9.
 Вольскій Мих. Люціан. 135.
 Волховскій Ник. Пет. 123.
 Волубьевъ Георг. Ив. свящ. 82.
 Вольфартъ Екат. Никол. 18.
 Вольфартъ Петр. Ив. 17.
 Вольфъ Рудол. 92.
 Вомперскій Флор. Ив. 34.
 Воробьевъ Фед. Степ. 77.
 Воробьевъ Мих. Филип. 46.
 Вороновъ Нив. Конст. 15.
 Воронцовъ-Вельяминовъ Никол.
 Павл. 11, 38.
 Воронцовъ-Вельяминовъ Ал-ндр.
 Никол. 47.
 Воронцовъ Арх. Степ. 29.
 Воскобойниковъ Пав. Вл. 18.
 Воскобойниковъ Леонт. Вас. 130.
 Воскресенскій Васил. Фед. 44.
 Воскресенскій Влад. Як. 36.
 Восютинскій Феоф. Ант. 114.
 Войденовъ Авим. Ив. 119.
 Войновъ Ал-ндр. Данил. 55, 59.
 Войтовъ Мих. Вас. 23.
 Войтюкъ Алексѣй Леонт. 19.
 Войцѣховскій Ал-ндр. Евг. 23.
 Войцѣховскій Стан. Ив. 93.
 Войцѣховскій Ал-ндръ Ос. 139.
 Вржещъ Бронисл Ал-ндр. 76.
 Врубель Ал-ндр. Мих. 70.
 Вшетечка Алфр. Алойзов. 50, 58.
 Высоковичъ Владим. Конст. 44.
 Высоковичъ Казим. Конст. 63.
 Выставкинъ Ив. Дмитр. 96.
 Высотскій Викторъ Викт. 70.
 Высоцкій Анд. Вас. 124.
 Высоцкій Мих. Ив. 48.
 Высоцкій Мих. Вас. 59.
 Высоцкій Петр. Вас. 139.
 Вышинскій Левъ Мих. 50.
 Вѣтлицкій Ал-ндр. Михайл. 19.
 Вьюниковъ Вас. Абрам. 19.
 Вьюниковъ Авр. Вас. 139.
 Вячеславовъ Всев. Никол. 114.
 Вытэкъ Родисл. Эдуард. 69.
 Г.
 Гаазъ Ал-ндр. Ив. 127.
 Габерландъ Никол. Владим. 83.
 Габидулинъ Комол. Габидул. 123.
 Гавріиль, іером. 80.
 Гавриленко Левъ Мих. 22.
 Гавришовъ Евст. Мих. 22.

- Гагаринъ Никол. Вас. 45.
Гагенторнъ Владим. Давид. 55,
62.
Гаевскій Викт. Аркад. 86.
Гаевскій Ал-ндр. Игнат. 20.
Гаевскій Пав. Матв. 9.
Галкинъ Никол. Петр. 129,
131, 132.
Гальковъ Григ. Вас. 30.
Ганзенъ Петръ Карл. 74.
Ганнотъ Влад. Як. 63.
Ганнотъ Марія Никол. 53, 59.
Ганинъ Митроф. Степ. 47.
Ганъ Ив. Фед. 33.
Гаркушевскій Дав. Фед. 45.
Гаркушенко Никол. Петр. 39,
61.
Гаттенбергеръ Конст. Конст. 42.
Гаусманъ Конст. Карл. 71.
Гайдукъ Фил. Прокоф. 87.
Гебенштрейтъ Дм. Христ. 106,
108.
Гельферихъ Максимил. Максими-
лиановичъ 55.
Гемиліанъ Валер. Ал-др. 46.
Гемпель Влад. Карл. 123, 133.
Гендрикова Лид. Петр. гр. 115
Гендрикова Соф. Петр. гр. 115.
Гендриковъ гр. Никол. Ал-ндр.
74.
Гендриковъ гр. Вас. Ал-др. 112,
113, 114, 115.
Гендриковъ Петръ Сим. гр. 114.
Генелесъ Ной Борис. 64, 68.
Генерозовъ Ив. Ив. 67.
Геника Ростис. Влад. 91.
Генникъ Ал-ксѣй Демьян. 17.
Георгизонъ Лидія Конст. 54.
Георгизонъ Серг. Пав. 51.
Герасименко Пав. Петр. 49.
Герасимовъ Илья Ив. 75.
Герасимовъ Серг. Ил. 75.
Герасимовъ Ал-ндр. Вас. 76.
Геращенко Тимоф. Ильичъ. 22.
Геркевичъ Евг. Андр. 107.
Германъ, архим. 80.
Германъ Ал-ндр. Лукич. 62.
Германъ Леон. Карл. 63.
Гермашевъ-Бубело Маркіан. Ив.
73.
Гермашевъ Дм. Дмитр. 87.
Гермутъ Густ. Оттов. 86.
Герсеванова Натал. Петр. 59.
Герстнеръ Луиза 58.
Герценвичъ Софья Ал-ндр. 98.
Герценштейнъ Ульрихъ Леонов.
72, 44.
Гершель Вильг. Ефим. 143.
Геттихъ Никол. Петр. 46.
Гейзеръ Евген. Владим. 32.
Гейнингенъ-Гюне-фонъ Альв. Кар.
61.
Гейнрихъ Жозеф. Франц. 56.
Герцогъ Серг. Владим. 45.
Гесслеръ Владим. Вильг. 19.
Гейцыгъ Евгенія Никол. 82.
Гилевичъ Ал-ндр. Флоріан. 67.
Гильдебрандтъ Марія Данил. 55.
Гильдебрандтъ Вильгельм. Дан.
55.
Гильдебрандтъ Дан. Вас. 55.
Гинцингеръ Юліанъ Ал-ндр. 18.
Гинце Генрихъ Эдуард. 52, 58,
59.
Гинце Ив. Карл. 50.
Гирчичъ Петр. Андр. 135.
Гирчичъ Лука Алекс. 143.

- Гирчичъ Ив. Алексѣев. 32.
 Гиршманъ Пав. Леоп. 27, 63.
 Гиршманъ Леонардъ Леоп. 11, 27, 42, 52, 62.
 Гиортъ 142.
 Главацкій Викт. Ив. 75.
 Глаголевъ Никол. Мих. 19.
 Гладкая Ир. Вас. 61.
 Гладкій Никол. Людвиг. 65.
 Гладковъ Ив. Фед. 22.
 Гладковъ Никол. Григ. 130, 131.
 Гладковъ Владим. Григ. 131.
 Глазковъ Мих. Владим. 19.
 Глинка Як. Ант. 8.
 Глинскій Григ. Алексѣев. 89.
 Глинскій Алексѣй Гр. 27.
 Глушановскій Андр. Галак. 86.
 Глушковъ Вас. Афан. 110.
 Гнилосыровъ Никол. Андр. 101.
 Гноинскій Игнат. Иосиф. 78.
 Гнотте Юлій Ив. 37.
 Гнѣдичъ Мих. Ив. 33, 117.
 Гнѣдичъ Петр. Гр. 102, 104.
 Говоровъ Никол. Вас. 122.
 Говсеѣвъ Лаз. Абим. 44.
 Гогинъ Як. Вас. 127.
 Гогель Алекс. Ив. 86.
 Гогунцевъ Викт. Ал-ндр. 73.
 Голевъ Ал-ндр. Никол. 88, 89.
 Голенищевъ-Кутузовъ Ив. Тим. 27.
 Голицына Марія Ал-ндр. кн. 94.
 Голицынъ кн. Дмит. Федор. 55, 68, 89, 98, 99.
 Гомли Иос. Адальберт. 58.
 Голиковъ Никол. Никол. 130.
 Головинскій Григ. Ив. 96.
 Головинскій Евг. Воин. 133, 135.
 Головинъ Никандр. Ив. 51.
 Головинъ Леон. Вас. 855.
 Головкинъ Конст. Ал-ндр. 18.
 Голодолинскій Леон. Петр. 134.
 Голодолинскій Фед. Ал-ндр. 133.
 Голоперовъ Пав. Вас. 34, 89, 106.
 Голохвастова Ал-ндр. Ал-ксѣ. 61.
 Голохвастова Ал-ндр. Пет. 61.
 Голубниченко Алекс. Степ. 127.
 Голяховскій Григор. Ив. 110.
 Голяховскій Петр. Ив. 122.
 Голяховскій Иоан. протоіер. 79, 110, 112.
 Гондаровскій Ив. Ал-сѣев. 117.
 Гонтаревъ Степ. Григ. 130.
 Гонтаренко Ив. Марк. 21.
 Гончаренко Мих. Ив. 74.
 Гончаревская Валент. Ив. 129.
 Гончаревскій Ив. Никол. 128.
 Гончаровъ Никол. Антон. 102, 103.
 Гончаровъ Прокоф. Матв. 50.
 Горанинъ Никол. Ив. 36.
 Горбаневъ Никол. Сем. 31.
 Горбачевъ Петр. Вас. 87.
 Горбуновъ Конст. Пав. 27, 94.
 Гордіенко Серг. Кон. 113.
 Гордѣева Ольга Фед. 57.
 Гордѣевъ Петр. Андр. 11, 47, 98.
 Гордѣенко Егор. Степ. 11.
 Гордѣенко Ал. Вас. 93.
 Горицынъ Флег. Ал-др. 70.
 Горнъ Ром. Фед. 141, 142.
 Горнъ Адольф. Август. 18.
 Горнъ Густав. Августов. 19.
 Горобцовъ Левъ Нестер. 136.
 Городенскій Никол. Никол. 110.

- Городенский Мих. Ал-др. 33.
 Городецкий Испол. Вас. 86.
 Горянский Владим. Ив. 38.
 Горячевъ Никол. Дм. 120.
 Горячевъ Никол. Герасим. 69.
 Горьловъ Евген. Георг. 16.
 Госсманъ Иванъ Карл. 52.
 Гостынский Викт. Владисл. 38.
 Гоушка I. 93.
 Гоуштецкий Ив. Осип. 49.
 Гохмутъ Анна 58.
 Грабовский Ант. Ром. 120.
 Грабовский Мих. Ив. 25.
 Грабовский Дим. Вас. 31.
 Граве Владим. Владим. 62, 96.
 Градовская Ольга Франц. 19.
 Гранжанъ Мар. Карл. 61.
 Грановский Ив. Георг. 15.
 Грановский Ал-андр. Яковл. 113.
 Гранъ Маргар. Кирил. 105.
 Грассъ Казим. Петр. 135.
 Гребенниковъ Авксент. Ив. 121.
 Гребеньщиковъ Ал-андр. Ал-андр. 70.
 Гревизирский Ив. Фед. 32.
 Гревизирский Плат. Фед. 30, 31.
 Гревизирский Пав. Плат. 35.
 Грегорцевичъ Викт. Мих. 56.
 Грегорцевичъ Над. Яков. 55.
 Гредескуль Антон. Андр. 59.
 Грековъ Серг. Павл. 33.
 Грековъ Мих. Пав. 121.
 Грековъ Никод. Петр. 135.
 Грековъ Вас. Ал-фев. 128.
 Грековъ Пет. Андр. 36.
 Грековъ Алек. Андр. 79.
 Грессеръ Петр. Апол. 93, 95.
 Грессеръ Над. Петр. 93.
 Гречаниновъ Ал-свй Вас. 46.
 Гречихинъ Серг. Троф. 20.
 Гржибовский Мих. Ив. 92.
 Григоренко Андр. Максим. 37.
 Григоровичъ Мар. Ал-андр. 26.
 Григоровичъ Пав. Леонт. сваяц. 60, 61.
 Григоровский Мих. Петр. 39.
 Григоровъ Фед. Захар. 129.
 Григоросуло Анатол. Иван. 68.
 Григорьевъ Ал-андр. Евграф. 70.
 Григорьевъ Митроф. Андр. 111.
 Григорьевъ Владим. Влад. 29.
 Григорьевъ Яков. Андр. 83.
 Григорьевъ Ив. Андр. 61.
 Гридичъ Тих. Як. 121.
 Гризовъ Троф. Троф. 89.
 Гризодубовъ Мих. Ив. 137.
 Грисіевъ Пав. Адам. 76.
 Гринбергъ Григ. Моис. 26.
 Гринченко Дмитр. Яковл. 99.
 Грицай Алек. Серг. 124.
 Гришенко Прок. Сем. 137.
 Гришенко Ив. Кир. 27, 28, 30, 31.
 Грищенко Степ. Демид. 130.
 Гроровской Ал-андр. Фед. 138.
 Гросбергъ Вас. Абрам. 100.
 Гроссетъ Людвиг. Ив. 19.
 Гроссетъ Матил. Ив. 55.
 Гротенъ Пав. Пав. 136.
 Груббе Вильг. Вильг. 33.
 Грубе Ал-андр. Вильгем. 123.
 Груббе Ал-андр. Як. 130.
 Грубе Вильг. Фед. 11, 42, 62, 94, 96.
 Грузинская Оттилія Ал-андр. 54.
 Грузинская Мар. Ал-андр. 53, 92.
 Грудинский Владим. Ал-андр. 119.
 Грудманъ Альф. Карл. 57.

- | | |
|----------------------------------|-----------------------------------|
| Грузенбергъ Исаак. Давид. 123. | Дагились Станис. Мартин. 141. |
| Грузинцевъ Алекс. Пет. 49, 144. | Дагаевъ Петр. Ив. 134. |
| Грунская Зин. Кузьм. 143. | Даневскій Всев. Пев. 42. |
| Грумкова Эм. Эмил. Фердин. 61. | Даневскій Дан. Ив. 124. |
| Губаревъ Дан. Фед. 113, 114. | Данилевскій Никол. Ив. 99. |
| Губенко Петр. Ив. 94. | Данилевскій Г. И. 11. |
| Губинъ Илья Дан. 64. | Данилевскій Владим. Егор. 16. |
| Гуглинъ Илья Вас. 85. | Данилевскій Андр. Ив. 28, 62, 59. |
| Гугель Фридер. Вильг. 18. | Данилевскій Вас. Яков. 48. |
| Гудшонъ Людвиг. Эдуард. 103. | Данилевскій Дмитр. Ив. 62. |
| Гукова Аглаида Ив. 54. | Данилевскій Ал-ндр. Як. 43. |
| Гуковъ Викт. Ник. 72. | Данилевскій Мих. Яковл. 45. |
| Гуляевъ Ив. Петр. 44. | Данилевскій Никол. Никол. 32. |
| Гуммертъ Франц. Август. 89. | Даниловичъ Фед. Фед. 26. |
| Гундіусъ Антон. Ив. 86. | Даниленко Карп. Полик. 121. |
| Гуровъ Вас. Васил. 63, 65. | Даниловъ Егор. Андр. 104. |
| Гуровъ Ал-ндр. Вас. 46. | Даниловъ Ил. Ил. 45. |
| Гурьевъ Тим. Макс. 100. | Даниловъ Вас. Вас. 131. |
| Гурскій 2-й Ярослав. Валер. 37. | Даниловъ Ив. Ал-сѣв. 91. |
| Гусенко Ал-ндр. Герас. 21. | Данчичъ Викт. Мих. 64. |
| Гутникова Натал. Пет. 59. | Дахневскій Евг. Пав. 66. |
| Гутниковъ Никол. Вас. свящ. 82. | Дахневскій Тимоф. Григ. 79. |
| Гутниковъ Зинов. Вас. 44. | Даценко Андр. Фед. 35. |
| Гутниковъ Ал-ндр. Вас. 17, 130. | Даценко Владим. Никит. 37. |
| Гутниковъ Дмитр. Вас. 52, 55, | Даценко Никит. Федор. 35. |
| 50. | Дашкевичъ Людм. Дмитр. 95. |
| Гущинъ Сав. Никиф. 138. | Дашкевичъ Вас. Герас. 109. |
| Гутовскій Флоріан. Клем. 67, 68. | Двигубскій Максимил. Андр. 27, |
| Гуща Станис. Викент. 118. | 65, 68. |
| Гюнтеръ Рих. Фридр. 46. | Двигубскій Вас. Ив. 122. |
| | Дворниченко Пав. Артем. 119. |
| | Дворянковъ Владим. Анис. 29. |
| | Девизель Владим. Герас. 20. |
| | Девьерсъ Мар. Франц. 61. |
| | Девьерсъ Анна Франц. 59. |
| | Дегтяренко Ив. Дан. 37. |
| | Де-Конноръ Вас. Валер. 138, 140. |
| | Де-Конноръ Валер. Валер. 137, |
| | 141. |

Д.

- | | |
|--------------------------------|--------------------------------|
| Давшкевичъ Никол. Антон. 67. | Давидовъ Ал-ндр. свящ. 130. |
| Давидовъ Ал-ндр. свящ. 130. | Давидовъ Петр. Ал-ндр. 87. |
| Давидовъ Петр. Ал-ндр. 87. | Давидовъ Дмитр. Львов. 44, 48. |
| Давидовъ Дмитр. Львов. 44, 48. | Давидовъ Як. Афанас. 44. |
| Давидовъ Як. Афанас. 44. | Давидовъ Ив. Ал-ндр. 138. |
| Давидовъ Ив. Ал-ндр. 138. | |

- Де-Кюнноръ Дмитр. Валер. 140, 141.
 Деларю Дан. Мих. 67.
 Делленъ Ал-ндр. Ал-ндр. 63.
 Дельнешъ Севост. Осип. 126, 127.
 Деляровъ Ипполитъ Ив. 10.
 Де-Мальгербъ Цезарій Осип. 93.
 Дементевъ Алекс. Евстаф. 64.
 Демидовъ Вас. Капит. 90.
 Демидовъ Макар. Андр. 136.
 Демьяненко Анна Ив. 95.
 Демьяновъ Степ. Юил. 107.
 Демьяненко Пав. Фед. 51.
 Демяновскій Евтих. Степ. 129.
 Денисовъ А. И. 11.
 Денисовъ Мих. Андріан. 9.
 Денисенко Никол. Яков. 51.
 Денисенкова Софія Никол. 85.
 Денисьевъ Ив. Серг. 63.
 Денковскій Степ. Мих. 110.
 Десперадовичъ Ник. Мих. 66.
 Дербушевъ Владим. Степ. 49.
 Дервянко Владим. Никол. 46.
 Дервянко Никол. Петр. 72.
 Дерусавинъ Вас. Егор. 72.
 Де-Росси Евген. Федор. 62.
 Дерфельдевъ Серг. Ал-ндр. 117, 118.
 Дервицкій Ал-сѣй Никол. 40, 92.
 Деконскій Ал-ндр. Степ. 76.
 Десслеръ Никол. Яв. 136.
 Десятовъ Ал-сѣй Владим. 115.
 Дехтинская Эмма Карл. 55.
 Деюба С. А. 93.
 Дибинъ Михаилъ Федор. 15.
 Дибинъ Ал-ндр. Зах. 25.
 Дибинъ Никол. Львов. 102, 104.
 Держинскій Ив. Владис. 87.
 Дидрихсонъ Марья Адольф. 54.
 Дидрихсонъ Карлъ Вас. 49, 58.
 Диринъ Азар. Никанор. 77.
 Дисидерій, игум. 80.
 Дисскій Григ. Ал-ндр. 24.
 Дистерло Евг. Август. 14.
 Дмитриевъ Ал-сѣй Дмитр. 50, 53.
 Дмитриевъ Порф. Петр. 41.
 Дмитриевъ Конст. Мих. 123.
 Дмитриевъ Ив. Зах. 125.
 Дмитриевъ Андр. Степ. 67.
 Дмитриевъ Сем. Гавр. 138.
 Дмитриевъ Гавр. Григ. 130.
 Дмитриевъ Ал-сѣй Степ. 87.
 Дмитриевъ Вас. Ил. 134.
 Дмитриевъ Вас. Мих. 105.
 Дмитриевъ Григор. Фед. 62.
 Дмитриевъ Ал-ндр. Дмитр. 56.
 Добровольская Над. Ив. 91.
 Добровольскій Вас. Ник. 46.
 Добровольскій Ал-ндр. Игн. 106.
 Добровольскій Конст. Мих. 116.
 Добровольскій Григ. Ив. 90.
 Добровольскій Никол. Вас. 57.
 Добронравовъ Мих. Вас. 81, 82.
 Добросельская Мар. Пав. 131.
 Добросельскій Вас. Матв. 129, 131.
 Доброславскій Ив. Вас. 9.
 Доброславскій Алекс. Вас. 81.
 Доброславскій Вас. Фед. прот. 108.
 Доброславскій Дмитр. Вас. 30.
 Доброславскій Вас. Вас. 31.
 Доброславскій о. Вас. прот. 11.
 Добротворскій Васил. Ив. прот. 40, 47.
 Довбня Георг. Пав. 15.
 Долгаревъ Вас. Андріан. 103.

- Долженкова Варв. Сем. 132.
 Долженковъ Никол. Ал-ндр. 63.
 Долженко Гавр. Артем. 90.
 Долженко Леон. Гаврил. 90.
 Долженко Григ. Ив. 140.
 Долговъ Дмит. Пав. 65, 123, 124.
 Долговъ Вас. Павл. 87.
 Доленко Вас. Григ. 27, 90, 95.
 Долейшъ И. 93.
 Домбровский Владис. Оом. 27, 29.
 Домбровский Ив. Адам. 86.
 Домбровский Владис. Владис. 63.
 Домбровский Викент. Иордан. 70.
 Дондуковъ-Корсаковъ Ал-ндръ
 Мих. кн. 93.
 Донейко Адам. Фабіан. 9, 126.
 Донченковъ Дим. Димит. 79.
 Допельмейеръ Анат. Григ. 57.
 Дорошенко Влад. Влад. 92.
 Дорофеевъ Николай Евдок. 41.
 Доронивъ Егоръ Петр. 122.
 Дорофей, іеромон. 80.
 Дорреръ Іос. Филип. 36.
 Доунсъ Гульс. Вильг. 40, 47, 58.
 Дочевскій Серг. Ив. 91.
 Дракинъ Никол. Ив. 87, 90.
 Дракинъ Ив. Никол. 44.
 Драшковская Екат. Никол. 56.
 57.
 Дриновъ Марин. Степ. 40.
 Дроботовъ Мих. Степ. 106.
 Друлевъ Іос. Леонт. 37.
 Дубальскій Теобальдъ Грац. 8.
 Дубальскій Аппол. Граціан. 31.
 Дублянскій Никол. Андр. 66.
 Дублянскій Пав. Мих. 110, 111
 112.
 Дублянскій Мих. Пав. 109, 110,
 111.
 Дубяга Никол. Мих. 50, 53.
 Дудукаловъ Ал-сѣй Ив. 35 43.
 Дунаевъ Вас. Вас. 29.
 Думницкій Іос. Іосиф. 87.
 Думскій Анат. Пет. 66.
 Дурасовъ Федор. Антон. 13.
 Дурново Ниль Ал-ндр. 33.
 Дучинскій Эдуард. Эдуард. 21.
 Духовской Евг. Мих. 111.
 Дыбскій Стан. Витальев. 78.
 Дьякова Людм. Евф. 82.
 Дьяковъ Мак. Алексѣев. 114.
 Дьяковъ Мих. Ардальон. 76.
 Дьяконоза Ал-ндр. Никол. 114.
 Дьяченко Дан. Авксен. 121,
 123, 124.
 Дьяченко Мих. Тарас. 18.
 Дьяченко Ив. Захар. 100.
 Дюбуръ Август. Франц. 104.
 Дюковъ Андр. Григ. прот. 62,
 78, 79, 80.
 Дюковъ Евграф. Яков. 45.
 Дюковъ Ив. Петр. 16.
 Дюръе Мар. Эдвард. 61.
- Е.**
- Евецкій Пет. Ал-ндр. 37.
 Евецкій Никол. Ал-ндр. 37.
 Евецкій Ив. Ал-ндр. 81, 82.
 Евдокимовъ Петр. Никит. 20.
 Евпраксія, игумен. 80.
 Еврейновъ Ал-ндр. Пав. 61.
 Евфимовъ А-сѣй А-ндр. 79.
 Егеръ Федоръ Ив. 17.
 Егоровскій Влад. Петр. 63, 65.
 Егоровъ Всевол. Евген. 106,
 107.
 Егоровъ Зинов. Агап. 21.

- Егоровъ Ал-ндр. Павл. 22.
 Егоровъ Мих. Тимоф. 71.
 Егоровъ Никол. Никол. 139.
 Егорьевъ Ал. Михайл. 12, 52,
 53, 88.
 Езерскій Дав. Венедикт. 92.
 Екимова Дарья Артем. 18.
 Екимова Варв. Артем. 18.
 Елагина Ольга Пет. 61.
 Елецкій Григ. Ал-ндр. 76, 88.
 Ельфимовъ Евген. Ефим. 132.
 Ендржіевскій Сигизм. Роберт. 86.
 Енко Ан-анъ Каз. 28.
 Енохинъ Вас. Ал-ндр. 20.
 Епанчинъ Іосафъ Никол. 7, 11.
 Епанчинъ Ник. Никол. 18.
 Ергольскій Ал-ндр. Матв. 32.
 Еремѣевъ Никол. Никол. 61, 97.
 Еременко Петр. Карп. 20.
 Ермолаева М. Е. 98.
 Ермолаева Н. Е. 98.
 Ермоленко Іос. Фед. 85.
 Ерханъ Мих. Дмитр. 105.
 Ершовъ Ив. Ал-ндр. 66.
 Ерышевъ Мих. А-сѣев. 72.
 Есимонтовскій Ив. Григ. 36.
 Ефименко Петр. Сав. 11, 35.
 Ефимовъ Ив. Ив. 37.
 Ефимовъ Ал-ндр. Ал-ндр. 115.
 Ефимовъ А-сѣй Ал-ндр. 113.
 Ефимьевъ Никол. Анат. 85.
 Ефремовъ Никол. Никол. 137,
 138.
 Ефремовъ Влад. Ив. 63.
- Ж.**
- Жаворонковъ Никол. Григор. 39,
 57, 55, 59, 80.
 Жадановскій Андр. Ив. 143.
 Жадановскій Петр. Ал-ндр. 71.
 Жданъ-Пушкинъ Викент. Викент.
 72.
 Жебокритскій Никол. Мих. 73.
 Жебуневъ Мих. Ив. 9.
 Жевержеевъ Троф. Конст. 123,
 124.
 Жевержеевъ Ал-сѣй Троф. 120
 123, 124.
 Жевержеевъ Никол. Алекс. 27,
 88, 95.
 Жежеро Ал-ндр. Конст. 123.
 Желтухинъ Вас. Роман. 74.
 Жеребцовъ Пав. Ив. 113.
 Жеребцовъ Дмитр. Евстаф. 15.
 Жерниченко Мих. Евламп. 29.
 Жигайловъ Ив. Ив. 124.
 Жидковъ Пав. Данил. 89.
 Жилина Евдок. Ив. 129.
 Жилинъ Мих. Хрисан. 129.
 Жилинскій Адам. Адам. 122.
 Жиліевъ Вас. Григ. 134.
 Житковъ Троф. Як. 92.
 Жмайлова Соф. Осип. 60.
 Жмудскій Андр. Яковл. 27, 94.
 Жуковскій Ив. Никол. 35.
 Жуковъ Вас. Никол. 14.
 Жуковъ Діом. Андріан. 27, 29.
 Жуковъ Андр. Вас. 129.
 Жуковъ Митроф. Никол. 117.
 Жуковъ Дм. Вас. 116.
 Жуковъ Григ. Данил. 76.
 Жуковъ Ив. Діомид. 47.
 Жуковъ Ив. Никол. 16.
 Жуковъ Ром. Ив. 45.
 Жуковъ Вас. Дм. 116, 117, 118.
 Жуковъ Вас. Вас. 27, 29.
 Журавлевъ Мих. Данил. 88.

Журавченко Сем. Мих. 18.
Журомскій Конст. Ив. 122.

3.

- Заболотный Вас. Ив. 112.
Завадскій Антон. Викент. 17.
Завадскій Григор. Ив. 101.
Завадскій Фелиц. Ив. 83.
Загаринъ Никол. Арсен. 86.
Загаринъ Юл. Арсен. 87.
Загоровскій Ал-ндр. Ив. 42, 65.
Загоскинъ Серг. Иллїод. 26, 47.
Загурскій Мавр. Логгин. 21.
Загурскій Леон. Никол. 42.
Загурскій Лука Елис. 87.
Задонскій Вас. Андр. 114.
Задонцевъ Григ. Петр. 85.
Зайкинъ Мих. Плат. 115.
Закревскій Никол. Конст. 90.
Закревскіи Игн. Пл. 63.
Закутинъ Владим. Никол. 109.
Закрицкій К. П. 93.
Закройщикова Нат. Прокоф. 125
Заламатьевъ Влад. Вас. 64.
Залога Е. Ф. 96.
Залѣсская Анна Никол. 91.
Залѣскій Як. Конст. 131.
Залѣскій Никол. Макс. 140.
Залѣскій Никол. Никол. 125.
Залѣскій Никол. Лавр. 11, 47,
43.
Залѣскій Констан. Лаврент. 11,
53, 55, 61.
Замошниковъ Захар. Никол. 8.
Замятинъ Ив. И. 130.
Замятинъ Ив. Григор. 140.
Замятинъ Пав. Иринарх. 86.
Занфиоровъ Мих. Матв. 15.
Запольскій Леон. Анастас. 84.
Запоринъ Фед. Ал-ндр. 120.
Запорожцевъ Серг. Корнѣев. 42.
Запорожцевъ Григ. Никол. 123.
Заремба Фед. Фед. 124.
Зарубинъ Ив. Кондр. 27, 42.
Зарудный Серг. Ив. 128.
Зарудный Мих. Ив. 65.
Засядко Евген. Ефим. 10.
Засядко Демент. Ив. 45.
Затворицкій Ив. Степ. 135.
Захаржевскій Ник Игн. 94.
Захарія Людм. Дмитр. 18.
Захаровъ Аркад. Макс. 91.
Захаровъ Пав. Ал-ндр. 48.
Захаровъ Дмитр Ал-ндр. 84.
Захаровъ Никол. Стеф. 108.
Захаровъ Глѣб. Осип. 85.
Захарьевъ Конст. Никол. 100.
Зайкевичъ Анаст. Георг. 11, 41.
Зайковъ Ник. Ал-ндр. 77.
Зайковъ Серг. Петр. 130.
Зайцевъ Фед. Дмитр. 140.
Зайцевъ Левъ Петр. 120.
Зайцевъ Ив. Арсен. 141.
Зайцевъ Никол. Львов. 122.
Зайцевъ Ив. Дан. 109.
Зайцевъ Пав. Арсен. 77.
Зборомирскій Як. Павл. 39.
Звѣревъ Ив. Прокоф. 121.
Звѣринскій Мих. Павл. 35.
Здановичъ Ал-ндр. Ив. 136.
Зебницкій Вас. Ал-ндр. 30.
Зегеловъ Ал-ндр. Ал-ндр. 74.
Зеленогорскій Федор. Ал-ндр. 40,
54.
Зеленскій Федор. Ѳедор. 21.
Зеленскій-Любичъ Вас. Прок. 19.
Зеленевъ Мих. Фед. 120.
Земборскій Андр. Андр. 14.

Земборскій Влад. Григ. 114.
 Земборскій Никол. Андр. 110.
 Землянскій Афанас. Конст. 129.
 Зенкевичъ Оттон. Конст. 88.
 Зибертъ-фонъ Вас. Эрнест. 76.
 Зилоти Ил. Матв. 135.
 Зилоти Владим. Ил. 96, 135.
 Зильберникъ Кадышъ Сендеров.
 9, 131, 132.
 Зимборскій Никол. Аполлон. 30.
 Зиминъ Конст. Ив. 86.
 Зимовская Елисавет. Никол. 53.
 Зимовскій Федор. Ив. 66.
 Зимовскій Оед. Оедор. 64.
 Зиневичъ Ал-ндр. Исидор. 130.
 Знаменскій Леонидъ Вас. 49,
 57, 58.
 Злобинъ Никан. Ал-ндр. 86.
 Золотаревъ Валер. Никол. 141.
 Золотницкій Викт. Ив. 140.
 Зоммеръ Мих. Карл. 119.
 Зубаревъ Никол. Никол. 44.
 Зубаревъ Мих. Ник. 118.
 Зубашевъ Лук. Ив. 125.
 Зубовскій Никиф. Захар. 72.
 Зуева Ал-ндр. Петр. 115.
 Зумментъ Генр. Генрих. 57.
 Зюбанъ Стеф. Мих. 86.
 Зюбанъ Григ. Игн. 111.
 Зюбанъ Андр. Ив. 110.

I

Иевреинновъ Ив. Иосиф. 74.
 Юлшинъ Мих. Людвиг. 74.
 Юнинъ А. И. 11.
 Иосафъ, іером. 80.
 Иустинъ, Еп. 11.

И

Иваненко Пав. Ив. 144.
 Иваненко Григ. Вас. 38.
 Иваниковъ Мих. Леонт. 49.
 Иваницкій Конст. Конст. 76.
 Иваницкій Роман. Кирил. 18.
 Иваницкій Ал-ндр. Никол. 10.
 Иванова Ал-ндра. Дмит. 54, 98.
 Иванова Е. В. 97.
 Иванова Марія Ал-ндр. 132.
 Ивановъ Панкр. Дмитр. свящ.
 48, 56, 57, 82.
 Ивановъ Пет. Ив. 27.
 Ивановъ Оед. Пав. 27.
 Ивановъ Фед. Ив. 114.
 Ивановъ Митр. Ив. 140.
 Ивановъ Ник. Мих. 139.
 Ивановъ Фед. Павл. 94.
 Ивановъ Петр. Ив. 91.
 Ивановъ Фед. Ив. 90.
 Ивановъ Ив. Сем. 90.
 Ивановъ Сем. Ив. 85.
 Ивановъ 3-й Ал-ндр. Ал-ндр.
 86.
 Ивановъ Ал-ндр. Григ. 107.
 Ивановъ Павл. Сем. 102.
 Ивановъ Мих. Никит. 101.
 Ивановъ Степ. Роман. 77.
 Ивановъ Георг. Вас. 78.
 Ивановъ Вас. Лукьян. 76.
 Ивановъ Мих. Никит. 76.
 Ивановъ Ал. Никол. 75.
 Ивановъ Ал-ндр. Вас. 49.
 Ивановъ Дмит. Валент. 73.
 Ивановъ Никол. Ив. 73.
 Ивановъ Конст. Як. 135.
 Ивановъ Ив. Сем. 27.
 Ивановъ Конст. Ив. 36.

- Ивановъ В. В. 11.
 Ивановскій Алексѣй Мих. 122.
 Ивахненко Мих. Мих. 94.
 Ивашинъ-Надтоко Ив. Троф. 24.
 Ивонинъ Ал-сѣй Ефим. 85.
 Ивченко Сем. Гавр. 138.
 Ивченко Ив. Ив. 10.
 Иглинъ Ив. Тихон. 48, 61.
 Извольскій Вас. Мих. 58, 61,
 80, 81.
 Израильскій Сем. Алексѣ. 9.
 Иксуль-фонъ-Гильденбандтъ Ал-
 ндр. Ал-ндр. бар. 93.
 Илларіоновъ Сем. А-сѣев. 78, 80.
 Илларіоновъ Ал-ндр. Сем. 27,
 64.
 Илляшевичъ Левъ Вас. 34, 35,
 39, 97, 116, 118.
 Ильинская Агн. Ал-сѣев. 60.
 Ильинскій Ив. Вас. 15.
 Ильинскій Никол. Вас. 25.
 Ильинскій Пав. Вас. 122.
 Ильинскій Петр. Вас. 18.
 Ильинскій Іосиф. Никиф. 122.
 Ильинскій Евг. Афан. 140.
 Ильинскій Фед. Вас. 87.
 Ильинскій Мих. Вас. 110.
 Ильинскій Вас. Мих. 10, 116.
 Ильинскій Мих. Ил. 45, 68.
 Ильевъ Ал-ндр. Марк. 41.
 Ильинъ Ив. Никол. 34.
 Ильинъ Ив. Григ. 140.
 Ильинъ Теоф. Ив. 81.
 Ильницкій Митроф. Емельян. 91.
 Ильяшева Варв. Никанор. 56,
 60.
 Ильяшевъ Апол. Захар. свящ.
 49.
 Имерфельдъ Ник. Данил. 35.
 Имшенецкая Мар. Мих. 60.
 Иноземцевъ Мих. Егор. 66, 98.
 Иноземцевъ Пав. Егоров. 103.
 Иранекъ Алощъ Пет. 58.
 Иранекъ Іос. Пет. 58.
 Ирмеръ Герм. Юльев. 50, 53,
 54, 56, 92.
 Искрицкій Ив. Ал-сѣев. 136.
 Искрицкій Мих. Андр. 85.
 Истоминонъ Конст. Евстаф. 80, 81.
 Истоминонъ Стеф. Ив. 104.
 Истоминонъ Пав. Дмитр. 122.
 Истоминонъ Никол. Констант. 127.
- К.
- Кабановъ Конст. Ив. 22.
 Кабль Евг. Ал-ндр. 37.
 Кадничанскій Вас. Вас. 37.
 Казанскій Григ. Дм. 14.
 Казанскій Федор. Ильич. 102.
 Казанскій Конст. Пет. 32.
 Казбакъ Арыс. Степ. 138.
 Калашниковъ Сем. Вас. 79.
 Калембетъ Никол. Дан. 121.
 Калениченко Мих. Григ. 130.
 Калитаевъ Ив. Григ. 107.
 Каменскій Бор. Валер. 65.
 Каменскій Пет. Валер. 65.
 Каменскій Фед. Сем. 76.
 Каменскій Фердин. Протас. 15.
 Каменецкій Иллар. Сер. 21.
 Каминскій Ал-ндр. Никол. 13,
 129.
 Камшанъ Ив. Терент. 46.
 Кандыба Лукил. Трофим. 38.
 Кандыба Фед. Вас. 144.
 Кандыба Дмитр. Степ. 144.
 Канивецъ Кир. Аванас. 31.

- Кантаровичъ Як. Давид. 85.
 Канцельевъ Мих. Данил. 104.
 Каплинскій Серг. Владим. 67.
 Каплуновскій Вас. Роман. 128.
 Капнисть Вар. Вас. граф. 131.
 Капнисть Дм. Ал-сѣев. гр. 131.
 Капнисть Вас. Ал-сѣев. граф.
 27, 129, 131.
 Капустинъ Деонис. Дан. 130.
 Капустинъ о. Андрей протоіер.
 11.
 Капустянскій Мих. Ал-сѣев. 133,
 135.
 Капустянскій Петр. Ив. 33.
 Капустянскій Тимоф. Ал-сѣев. 72.
 Капустянскій Андр. Вас. 70.
 Караго Ксав. Харит. 135.
 Каразинъ Ив. Ив. 36.
 Каракулинъ Ал-ндр. Іосиф. 22.
 Карамзинъ Петр. Ив. 37.
 Карамзинъ Ив. Фед. 133.
 Каратаевъ Владим. Никол. 116,
 119.
 Карловъ Мих. Фед. 120.
 Карнутаенко А. М. 11.
 Карпенко Петр. Ал-сѣев. 35.
 Карпенко Игн. Матв. 118.
 Карпинская-Кравцова Е. И. 97.
 Карповичъ Вас. Кондрат. 24.
 Карповъ Вас. Парфен. 48.
 Карповъ Ив. Ал-ндр. 87.
 Карповъ Фед. Сем. 137, 141.
 Карпушкинъ Ефим. Каз. 94.
 Карпъ Елена Мартын. 53, 59.
 Карталовъ Ив. Вас. 90.
 Карташевскій Як. Семен, 49.
 Карташевъ Конст. Степ. 71.
 Карховъ Сем. Ив. 19.
 Карякина Елисавет. Анполон. 54.
 Карякинъ Дм. Ив. 125.
 Карякинъ Вас. Петр. 125.
 Касперовичъ Фед. Доминик. 62.
 Касперовъ Вас. Иван. 12, 144.
 Касьяновъ Конст. Ив. 79.
 Катрухина Элеонор. Григор. 57,
 62.
 Катрухинъ Ал-ндр. Мих. 19.
 Качаловъ Петр. Мих. 94.
 Качинскій Генрих. Федор. 126.
 Кашкинъ Як. Корн. 90.
 Кащенко Никол. Федор. 43.
 Каймаканъ Фед. Ив. 73.
 Каймаканъ Пет. Дмит. 74.
 Квитка Конст. Гавр. 34.
 Квятковскій Ал-ндр. Ал-ндр. 65,
 67, 68, 123.
 Кгаевскій Никол. Андриан. 109.
 Кгаевскій Митроф. Адриан. 112.
 Кестнеръ Карл. Фед. 76, 92.
 Кіаницынъ Фед. Ник. 45.
 Кигимовъ Пет. Никиф. 70.
 Кизеринскій Гартвигъ Георг. 20.
 Кирилловъ Ал-сѣй Ал-ндр. 134,
 135.
 Кириченко Григ. Петр. 96, 107.
 Кириченко Ал-ндр. Ив. 20.
 Киричко Ив. Ив. 25.
 Киркоръ Сигизм. Феликс. 64.
 Киричниковъ Ал-ндр. Вас. 69.
 Киричевъ Викт. Львов. 11, 46.
 Кирстенъ Антон. Ив. 95.
 Кирстенъ Карл. Карл. 94.
 Кирѣевъ Пав. Григ. 31.
 Кисаржевскій Петр. Георг. 80.
 Киселевъ Ив. Ив. 38.
 Киселевъ Ив. Алекс. 87.
 Киселевъ Дмитр. Ив. 44, 50,
 57.

- Кисличенко Тимоф. Тим. 10, 16.
 Кисличенко Зах. Тим. 30.
 Кисличенко Ал-ндр. Тимоф. 27, 66.
 Кисуленко Мар. Сав. 105.
 Киткевичъ Ив. Ив. 95.
 Кишинскій Сим. Григ. 31.
 Клаповскій Вас. Андр. 86.
 Клевезаль Фед. Роберт. 135.
 Клевцова Ольга Вас. 54.
 Клевцовъ Никан. Ив. 104.
 Клементьевъ Як. Игнат. 45.
 Клементьевъ Игнат. Ив. протоіер. 11, 102, 104.
 Клепацкій Мих. Ѳедос. 22.
 Клещунувъ Степ. Вас. 112.
 Клейнъ Мих. Мих. 50.
 Климентовъ Ив. Тихон. 131, 132.
 Клоповъ Ив. Ал-сѣв. 64, 96, 98.
 Клопотовскій Іос. Август. 31.
 Клопотовскій Ал-ндр. Августин. 48.
 Клуссевичъ Плат. Казим. 37.
 Клушинъ Павл. Афанас. 17.
 Клыкова Варв. Ив. 54.
 Клюге Пав. Васил. 20.
 Ключниковъ Ал-ндр. Андр. 45.
 Кнабе Пет. Як. 26.
 Кнабе Мар. Карл. 84.
 Книшевскій Апол. Сем. 117.
 Книшевскій Георг. Апол. 117.
 Кнохъ Альб. Богдан. 56.
 Кобеляцкій Вас. свящ. 136.
 Кобеляцкій Георг. Ал-ндр. 138.
 Кобзаренко Ил. Данил. 138.
 Кобищановъ А-сѣй Ив. 72.
 Коростовцовъ Влад. Сем. 87.
 Кобцевъ Ег. Вас. 27, 87.
 Кобчевскій Влад. Ал-ндр. 124.
 Ковалевская Марья Никол. 54.
 Ковалевская Олимп. Вас. 62.
 Ковалевскій Григ. Владим. 129, 130, 131.
 Ковалевскій Никиф. Маркіан. 135.
 Ковалевскій Вас. Вас. 139.
 Ковалевскій Плат. Плат. 64, 65, 96.
 Ковалевскій Ив. Пав. 123.
 Ковалевскій о. Апполон. прот. 11.
 Ковалевскій Вас. Евстаф. 13, 99, 100.
 Ковалевскій Пав. Ив. 43.
 Ковалевскій Лук. Вас. 34.
 Ковалевскій Ив. Григор. 105.
 Ковалевскій Никол. Мих. 128.
 Ковалевскій Пет. Дмитр. 74.
 Ковалевскій Пав. Ив. 13.
 Ковалевскій Ал-ндр. Ив. 121.
 Ковалевскій Серг. Пав. 30.
 Ковалевскій Георг. Фед. 85.
 Ковалевскій Як. Сем. 122.
 Коваленко Вас. Филип. 66.
 Коваленко Анат. Филип. 103.
 Ковалевъ Ив. Ефим. 133.
 Ковалевъ А. М. 96.
 Ковалевъ Фед. Степ. 144.
 Ковальскій Матв. Фед. 41, 46.
 Ковальчуковъ Андр. Андр. 106.
 Ковальчуковъ Макс. Андр. 106.
 Ковальчуковъ Евг. Макс. 124.
 Ковальчукъ Егор. Петр. 109.
 Кованько Владим. Ал-ндр. 84.
 Кованько Никол. Никол. 107.
 Кованько Дан. Никол. 108.
 Ковтунъ Ив. Ив. 133.
 Кожевниковъ Эммануил. Васил. 110, 111.

- Кожинъ Вас. Петр. 88.
 Кожуховъ Ал-ндр. Дмитр. 73.
 Козачевскій Мих. Никол. 128.
 Козаченко Ив. Ив. 38.
 Козелло Вячесл. Ив. 77.
 Козлова Юл. Ильин. 60.
 Козлова Екат. Ал-ндр. 60.
 Козловскій Петръ Антон. 9.
 Козловскій Конст. Матв. 83.
 Козловскій Владим. Матв. 83.
 Козловъ Серг. Ал-ндр. 64.
 Козловъ Ник. Фед. 76.
 Козьминъ Алекс. Лукьян. 101.
 Козьяковъ Никол. Фил. 120.
 Козьяковъ Конст. Филлип. 119.
 Кокушкинъ Ник. Ив. 108.
 Коленъ Мих. Осип. 57.
 Коленъ Авг. Альф. 141.
 Колесовъ Ал-ндр. Андр. 37,
 44, 96.
 Колесинскій Ник. Ив. 30.
 Колкуновъ Владим. Егор. 71.
 Колмачевскій Лоонард. Зен. 40.
 Колоколова Елизав. Ал-ндр. 54.
 Колокольцова Анна Григ. 115.
 Колосовскій Мих. Як. 82.
 Колосовскій Як. Мих. 59.
 Колотенко Исид. Филипп. 103.
 Колотенко Ив. Исид. 103.
 Колтоновскій Викт. Евсѣев. 134.
 Колтоновскій Ал-ндр. Евс. 75.
 Колунаевъ Леонидъ Порфир. 27.
 Колунаевъ Порф. Влад. 49.
 Коляда Фед. Ефрем. 71.
 Комисаренко Гавр. Вас. 129.
 Комисаржевскій Сем. Петр. 84.
 Комисовскій Вас. Фед. 134.
 Комлишинская Нила Гавр. 125.
 Комовскій Петр. Емельян. 140.
 Кондратенко Прокоф. Феоф. 29.
 Кондратовичъ Ал-сѣй Вас. 38.
 Кондратьевъ Пет. Вас. 25.
 Кондратьевъ Ал-сандр. Дм. 131.
 Кондыба Вас. Тимоф. 144.
 Коноваловъ Спир. Вас. 136.
 Коноваловъ Вяч. Вас. 114.
 Кононенко М. А. 93.
 Конояенко Ал-сѣй Ал-сѣев. 144.
 Кононовъ Ал-ндр. Ив. 90.
 Коноровъ Мих. Андр. 142.
 Константиновичъ Ирин. Ив. 142.
 Констенъ Мих. Ив. 12.
 Контеръ Фед. Андр. 28.
 Копачъ Фед. Панф. 61.
 Коплевскій Конст. Ал-ндр. 112.
 Коптевъ Никол. Аркад. 71.
 Коптевъ Ив. Петр. 45, 87.
 Коптевъ Порфир. Ив. 67.
 Коптевъ Ал-ндр. Ив. 86.
 Копфъ Ал-сѣ. Август. 131.
 Копытовскій Мих. Мих. 73.
 Копытько Никол. Вас. 74.
 Коренева Екат. Геннад. 95.
 Кореневъ Григ. Анд. 27, 31, 88.
 Кореницкая Ал-ндр. Гавр. 128.
 Кореницкій. Стеф. Порфир. 128.
 Коржевой Фед. Тимоф. 84.
 Коризно Ив. Вас. 122.
 Корнильевъ Конст. Андриан.,
 діак. 62.
 Корнильевъ Вас. Ив. 115.
 Корнильевъ Ив. Осип. 138.
 Корнѣенко Іос. Клав. 81.
 Коровинъ Ник. Алексѣ. 17.
 Короводинъ Рост. Ив. 65, 68.
 Короновскій Ив. Родіо. 62.
 Корытинъ Никол. Вас. 13.

- Корсакъ-Кулаженко Ив. Гаврил. 65, 68.
 Корсувъ Ив. Григ. 64.
 Коршенбоймъ Конст. Христ. 28.
 Косачъ Аггей. Ефимов. 17.
 Косенко Григ. Сем. 76.
 Косенко Мих. Семен. 52.
 Косовскій Вандал. Никол. 125.
 Косогоровъ Илья Ив. 115.
 Костенко Георг. Борис. 8.
 Костенко Илья Ал-ндр. 14.
 Костенко Дим. Захар. 124.
 Костенко Евтих. Ник. 81.
 Костенецкій Алекс. Вас. 26.
 Костениковъ Андр. Ник. 27.
 Костинъ Владим. Ив. 123.
 Костомолоцкій Натан. Гиршев. 126.
 Костырь Владим. Ив. 111.
 Костырь Ив. Троф. 111.
 Костырь Егор. Троф. 109, 110, 111.
 Косъ Юс. Юс. 57.
 Костюковъ Никол. Петр. 83.
 Костюринъ Степ. Дмитр. 43.
 Костюченко Мих. Исаев. 87.
 Котиковъ Ермол. Игнат. 19.
 Котляревскій Дан. 122.
 Котляревскій Ал-ндр. Мих. 38.
 Котляревскій Конст. Потап. 144.
 Котляровъ Мефод. Андр. 89.
 Котляровъ Мих. Павл. 79.
 Котляровъ Ал-ндр. Иосиф. 125.
 Кохановскій Цез. Андр. 138.
 Кохановскій Дмит. Димитр. 67.
 Кохановскій Петр. Леонт. 143.
 Кохановъ Стеф. Арис. 124.
 Кохъ Рудол. Ив. 89.
 Коць Вас. Вас. 100.
 Кочетовъ Владис. Владим. 68, 99.
 Кочетовъ Владим. Аким. 11, 96.
 Кочетовъ Игн. Вас. 25.
 Кочинскій Ген. Мих. 123.
 Кочинъ Дмитр. Вас. 126.
 Кочергинъ В. И. 119.
 Кочубей Влад. Викент. 63.
 Коцій Петр. Сем. 109.
 Кравцовъ Веніам. Ив. 65, 68.
 Кравцовъ Петр. Ив. 27.
 Кравцовъ Мих. Прокоф. 130.
 Кравченко Макс. Порф. 138.
 Кравченко Митроф. Петр. 122.
 Кравчуновскій Афон. Пав. 32.
 Кржечковскій Викен. Никод. 137.
 Крживинскій Ив. Осип. 8.
 Краковецкій Владим. Вас. 120.
 Краковецкій Ант. Вас. 47.
 Краль Адалъб. Ив. 59.
 Крамаревскій Пав. Пет. 67.
 Крамаревъ Ник. Фед. 126.
 Крамаревъ Гавр. Ив. 67.
 Крамаревъ Никол. Федор. 123.
 Крамаревъ Григ. Пет. 14.
 Крамаренко Никол. Степ. 140.
 Крамаренко Митр. Григор. 102.
 Крамаренко Ив. Евдок. 141.
 Крамаренко Никон. Григ. 14.
 Крамаренковъ Никиф. Ник. 109.
 Краснокутская Ел. Алекс. 28.
 Краснопольскій о. Стефанъ священ. 11.
 Краснопольскій о. Петръ священ. 11.
 Краснянскій Вл. Ив. 97, 138, 144.
 Краснянскій Ал-ндр. Ив. 136.
 Красовскій Вячес. Валент. 83.

- Красовскій Андр. Матв. 129.
 Красовскій Станисл. Мих. 71.
 Кратировъ Ioан. Ал-ндр. прот. 20, 81.
 Краховецкій Ив. Северіан. 77.
 Кременецкій Павл. Вас. 16.
 Кременецкій Андр. Вас. 16.
 Кременецкій Ник. Степ. 107.
 Кременецкій Никол. Федор. 116.
 Крендовскій Мих. Евграф. 33.
 Кривенко Ив. Вас. 141.
 Кривошеевъ Андр. Ник. 75.
 Криднень Сем. Демент. 73.
 Брикуновъ Алекс. Алекс. 104, 143.
 Криницкій Конст. Яковл. 16.
 Криницкій Яв. Як. 101.
 Кристь Ив. Давид. 134.
 Критскій Пав. Ал.-ндр. 110.
 Кроленко Мих. Серг. 140.
 Кромовъ Даміанъ Марк. 17.
 Кронгардтъ Ив. Ив. 143.
 Кропотовъ Вас. Игнат. 75.
 Кротковскій В. Г. 96.
 Крохмалевъ Евс. Степ. 27.
 Круковскій Іос. Людвиг. 70.
 Крутченковъ Мих. Никол. 115.
 Крушедольскій Ив. Мих. 55, 96.
 Брыжановскій Ив. Дм. 14.
 Крылова Соф. Абрам. 26.
 Крыловъ Влад. Плат. 42, 91.
 Бриницкій Як. Яков. 15.
 Брюгеръ Эмилій Людвиг. 51.
 Кублицкій-Піотукъ Ив. Игн. 105.
 Кудревичъ Ив. Викт. 81.
 Кудринъ Ант. Як. 67.
 Кудравцевъ Мих. Борис. 64.
 Кудравцевъ Ник. Роз. 75.
 Кузинъ Викт. Вас. 8, 39.
 Кузинъ Мих. Викт. 57, 60, 99.
 Кузинъ Ник. Петр. 12, 29, 27.
 Кузменко Оед. Пав. 22.
 Кузнецова Елисавет. Харит. 53.
 Кузнецова Екатер. Никол. 54.
 Кузнецовъ Мих. Ил. 38.
 Кузнецовъ Ив. Герас. 135.
 Кузнецовъ Ал-ндр. Харит. 43.
 Кузнецовъ Никол. Евламп. 85.
 Кузнецовъ Андр. Моис. 95.
 Кузнецовъ Никол. Ив. 69.
 Кузнецовъ Андр. Макс. 94.
 Кузьменко Ив. Леонт. 101.
 Кузьминскій Ант. Ант. 142.
 Куколевскій Мих. Андр. 66.
 Куколевскій Серг. Андр. 109, 110, 111.
 Куколевскій Мих. Ив. 90.
 Куколь-Яснопольскій Владиміръ Ал-ндр. 141.
 Куколь-Яснопольскій Констант. Никол. 138, 140.
 Куксинъ Андр. Петр. 88.
 Кулабуховъ Петр. Вас. 89.
 Кулаковскій Ив. Григ. 139.
 Кулаковъ Ив. Ил. 86.
 Кулакъ Оед. Ант. 25.
 Кулжинскій Георг. Клемент. 18.
 Кулаченко Пантел. Григ. 108.
 Куликова Евдок. Макс. 96.
 Куликовъ Ал-ндр. Ив. 13, 90.
 Куликовъ Пав. Пет. 65.
 Кулякъ Ант. Сам. 86.
 Кулочкинъ Евген. Степ. 67.
 Кульшинъ Тимоѳ. Степ. 13, 27, 28, 53, 88, 97.
 Кульчицкій Ник. Кон. 43, 44.
 Кумшацкій Ал-сѣй Ал-сѣев. 85.

- Куницынъ Влад. Елисеѣв. 15.
 Куницынъ Пав. Зах. 108.
 Куницынъ Мих. Георг. 79.
 Куприянова Марія Ал-ндр. 53.
 Куплеваскій Никол. Осип. 42.
 Кустерскій Афан. Андр. 27, 31.
 Кутневичъ Дмитр. Андр. 41.
 Кутневъ Ив. Яков. 122.
 Кутовой Ив. Ал-ндр. 29.
 Курасовскій Митр. Антонов. 20.
 Курасовскій Пав. Ив. 86.
 Курбаловъ Петр. Кир. 114.
 Куриловъ Викт. Влад. 71.
 Куриловъ Ант. Ѳед. 120, 121.
 Курило Мат. Вас. 102.
 Курлюковъ Матв. Ильичъ 122.
 Курносова Марья Мих. 54.
 Курносовъ Ив. Михайл. 100.
 Куровицкій Густ. Игнат. 76.
 Куровскій Кос. Григ. 139.
 Курочкинъ Петр. Мих. 139.
 Курской Григ. Федор. 102, 103.
 Курчениновъ Серг. Никол. 126,
 128.
 Куцынъ Ниль Ив. 68.
 Кучеренко Ал-ндр. Григ. 118,
 119.
 Кучеровъ Як. Владим. 129,
 130, 131, 132.
 Кучинъ Конст. Захар. 43, 48.
 Кюльцъ Влад. Ал-ндров. 50.
 Кюнцъ Магдалина. 58.
- Л.
- Лабинскій Сем. Ив. 33.
 Лабинскій Самс. Ив. 126.
 Лабинскій Ермій Ив. 108.
 Лабинскій Як. Пет. 38.
- Лаврикъ Никол. Ефим. 115.
 Лавровъ Ал-ндр. Валер. 122.
 Лагермаркъ Герм. Ив. 27, 41,
 47.
 Лагофеть Ал-ндр. Никол. 67.
 Лагуновъ Исаакъ Соломон. 122.
 Ладина Евген. Никол. 57.
 Ладыженскій Левъ Виктор. 8.
 Лазаревичъ И. П. 12.
 Лазаревскій Пет. Ег. 25.
 Лазаревскій Ал-ндр. Петр. 63.
 Лазаревскій Георг. Сем. 21.
 Лазаревъ Стеф. Герас. 113.
 Лазурковъ Макс. Никандр. 14.
 Лактіоновъ Андр. Петр. 127.
 Ламзинъ Пав. Михѣев. 125.
 Ламѣховъ Викт. Ив. 95.
 Ланевскій Домет. Іос. 82.
 Лапинъ Валент. Вас. 40, 57,
 59, 61.
 Лаптеевъ Пантел. Іудов. 21.
 Ларионовъ Матв. Андріан. 103.
 Ласкинъ Гавр. Ал-ндр. 59.
 Ласманъ Карлъ Егор. 78.
 Лассманъ Эмилиа 58.
 Латышевъ Григ. Ал-сѣев. 46.
 Лахтіоновъ Владим. Петр. 20.
 Лацюженко Анд. Ѳед. 29.
 Лашкевичъ Ив. Сем. 23.
 Лашкевичъ Валер. Григ. 42.
 Лащенкова Марія Ал-ндр. 143.
 Лащенковъ Никол. Ал-др. 141.
 Лащенковъ Феокт. Ал-сѣев. 12,
 141.
 Лащенковъ Никол. протоіер. 11,
 52, 92.
 Лащенко Владим. Сем. 60, 82.
 Лебедевъ Ал-ндр. Ив. 70.
 Лебедевъ Ал-ндр. Анд. 77.

- Лебедевъ Ив. Алексѣев. 77.
 Лебедевъ Пав. Ив. 136.
 Лебедевъ Ал-ндр. Ал-сѣев. 135.
 Лебедевъ Амфіанъ Степ. 12, 40.
 Лебедевъ Мих. Вас. 71.
 Лебедевъ Никол. Григор. 38.
 Лебединскій Никол. Павл. 142.
 Лебединскій Ал-ндр. Ив. 90.
 Леваковскій Ив. Фед. 12, 41.
 Леванда Вас. Сил. 86.
 Левандовская Вѣра Африк. 53.
 Левандовская Ал-ндр. Ив. 82.
 Левандовскій Іоан. Іоан. 128.
 Левенштейнъ Оед. Леонт. 50.
 Левестамъ Арк. Юльев. 85.
 Леви Петр. Ис. 142.
 Левковцевъ Вас. Афанас. 75.
 Левинскій Гавр. Сем. 138.
 Левинсонъ Осипъ Самойл. 64.
 Левитская Ал-ндр. Петр. 132.
 Левитскій Іоан. Іоан. св. 81.
 Левитскій Ал-ндр. Ал-нд. 130.
 Левитскій Георг. Ив. 143.
 Левитскій Афан. Ив. 51.
 Левитскій Ив. Вас. 73.
 Левитскій Мих. Ал-ндр. 139.
 Левицкій Мих. Вас. 71.
 Левицкій Ал-ндр. Ал-ндр. 121.
 Левицкій Григ. Вас. 41, 46, 54.
 Левченко Елис. Георг. 64.
 Левчинскій Ив. Петр. 67.
 Левшинъ Владим. Аркад. 14.
 Левшинъ Серг. Дмит. 74.
 Лего-Долгополовъ Пет. Бор. 10.
 Лезель Фед. Франц. 57, 60, 94,
 98.
 Лелявскій Ник. Пав. 120.
 Лелюкъ Макар. Ив. 19.
 Леницкій Вас. Никол. 18.
 Леоновъ Троф. Давид. 15.
 Леоновъ Евст. Пав. 115.
 Леонтовичъ Пав. Пав. 143.
 Леонтовичъ Валент. Тимоф. 81.
 Леонтовичъ о. Петръ свящ. 12.
 Леонтовичъ Петр. Евграф. 110.
 Лертцеръ Фед. Егор. 44.
 Лесевицкій Ал-ндр. Сем. 116,
 117, 118.
 Лесевицкій Ник. Сем. 117, 118.
 Лесевицкій Дмитр. Сем. 13, 118.
 Лесевицкій Владим. Ник. 139.
 Леонтовичъ Конст. Федос. 31.
 Летуновскій Ник. Ник. 91.
 Лефевръ Бонифац. Ромуал. 51,
 53, 54.
 Леше Людв. Осип. 55, 60.
 Лешкевичъ Федор. Никол. 66.
 Лещенко Петр. Федор. 88.
 Лейкфельдъ Пав. Эмил. 40, 92.
 Либанъ Романъ Осип. 64.
 Ливановъ Владим. Ильичъ 21.
 Лившицъ Левъ Сем. 65, 68.
 Лизогубовъ Пет. Ив. 119.
 Лиморовъ Тим. Пет. 141.
 Линда Дм. Ив. 38.
 Линда Мих. Дмитр. 12, 48, 52,
 56, 97.
 Линденбергъ Вас. Роман. 66.
 Линевицъ Никол. Мих. 83.
 Линевскій Домет. Осип. 61.
 Линицкій Всевол. Ал-сѣев. 144.
 Линицкій Ал-ндр. Алексѣев. 25.
 Линицкій Ив. Дмит. 57, 61.
 Ливицкій Федор. Степан. 127.
 Ливицкій Мих. Макс. 123.
 Линьковъ Дан. Ив. 136.
 Липенскій Накол. Пав. 141,
 142.

- Липоманъ Людв. Теоф. 76.
 Липскій Владим. Яков. 47.
 Лисицынъ Мих. Павл. 104.
 Литаревъ Никол. Никол. 69.
 Литвиненко Вас. Евстаф. 107.
 Литвиненко Вас. Лук. 21.
 Литвиновъ Еф. Исаак. 117.
 Литвиновъ Ал-ндр. Тих. 79.
 Литвиновъ Ив. Яковл. 39, 99,
 116.
 Литвиновъ Фед. Фед. 130.
 Литвиновъ Никол. Фед. 117.
 Литинскій Ал-ндр. Ефим. 62.
 Литкевичъ Ив. Сем. 122.
 Литкевичъ Θεодос. Сем. 122.
 Литкевичъ Митроф. Никол. 122.
 Литошенко Васил. Абрам. 65,
 68.
 Литошенко Никол. Абрам. 127.
 Лиханскій Мих. Конст. 38.
 Лихницкій Петр. Владим. 135.
 Лихницкій Вас. Вас. 82.
 Лихопекинъ Вас. Фед. 128
 Лицынъ Пав. Анас. 85.
 Лобинскій Пав. Андр. 67.
 Лобковскій Григор. Алекс. 66.
 Лобковскій Пав. Пет. 79.
 Лобковскій Грвг. Петр. 79.
 Лободовскій Фед. Андр. 46.
 Лободовскій Мих. Аким. 79.
 Лободовскій Мих. Федот. 35.
 Ловцовъ Мих. Ив. 9, 46.
 Ловейко Конст. Алексѣ. 126.
 Логвиновъ Іосиф. Конст. 16.
 Логиновъ Ал-ндр. Мих. 71.
 Лозинская Софья Карл. 20.
 Лозовской Григ. Ив. 24.
 Ломакинъ Вл мѣр. Ив. 37.
 Ломиковскій Мих. Мих. 43.
 Ломиковскій Мих. Алексѣ. 20.
 Лоранъ Над. Ив. 60.
 Лоранъ Никол. Ив. 36.
 Лорисъ-Меликовъ Мих. Тар. гр.
 93.
 Лось Ив. Павл. 75.
 Лощаковъ Ив. Никан. 131, 132.
 Лубенцовъ Ив. Алексѣев. 119.
 Лукашевъ Ал-ндр. Дмитр. 21.
 Лукинъ Пет. Вас. 71.
 Лукьяновъ Плат. Никол. 19, 22.
 Лукьяновъ Дмитр. Дмитр. 22.
 Лукьяновъ Пет. Борис. 38, 39.
 Лукьяненко Дм. Гавр. 109.
 Лучицкій Ал ндр. Феокт. 86.
 Лысенко Іосифъ Павл. 15.
 Лыско Ал-ндр. Герас. 24.
 Лысогоренко Никол. Сем. 27,
 90.
 Лысогоренко Ал-ндр. Семен. 125.
 Лысогоренко Ул. Сем. 112.
 Львовъ Никол. Мих. 38.
 Львовъ Ив. Никол. 69.
 Льбовъ Ник. Петр. 113.
 Льскевичъ Никол. Алексѣев.
 124.
 Льсниковъ Вас. Фед. 14.
 Люба Адол. Ив. 72.
 Любарской Никол. Никол. 60,
 81.
 Любарскій Сим. Мих. 30.
 Любарскій Стеф. Петр. 113.
 Любарскій Евг. Петр. 88, 114.
 Любарскій Фед. Ив. 79.
 Любарскій Анд. Матв. свящ. 51,
 53.
 Любарскій Тих. Мих. 100.
 Любарскій Игн. Мих. 112.
 Любимовъ Мих. Вас. 136.

- Любимцевъ Вл-ір. Егор. 37.
 Любинскій Пав. Ив. 31.
 Любинскій Ант. Пав. 107.
 Любивскій Ив. Пав. 31.
 Любинскій Ив. Аггеев. 79.
 Любинскій Пет. Вас. 119.
 Любицкій Ал-ндр. Мих. 118.
 Любицкій Стеф. Петр. свящ.
 16, 56, 58, 79, 80, 99.
 Любовицкая Марія Отгов. 56.
 Любовицкій Евг. Леонард. 63.
 Любомудровъ Влад. Ив. 142.
 Людкевичъ Игн. Гиляр. 37.
 Люшинъ Мих. Никол. 119.
 Лягодкинъ Ив. Герас. 30.
 Лядская Мар. Григ. 60.
 Лядскій Гавр. Георг. 127.
 Лянный Фед. Григ. 85.
 Ляпидевскій Серг. Ал-ндр. 37.
 Ляпуновъ Ал-ндр. Мих. 41, 46.
 Лясковскій Владим. Евстаф. 89.
 Ляхова Лид. Платон. 105.
 Ляхова Мар. Никиф. 104.
 Ляховъ Іосиф. Демьян. 13.
- М.**
- Мавровъ Сем. Борис. 140, 141.
 Магдалина игуменія 80.
 Магуза Серг. Григ. 16.
 Мазаракій Евг. Викт. 86.
 Мазуревскій Вас. Ал-др. 139.
 Мазуркевичъ Игнат. Ив. 72.
 Мазуровъ Іос. Іосиф. 33.
 Мазуровъ Ал-др. Горд. 86.
 Маевскій Вас. Вас. 30.
 Маевскій Андр. Вас. 50, 52.
 Макаревичъ Марц. Домин. 34.
 Макаровскій Никан. Мих. 50.
 Макаровскій Як. Мих. 48.
 Макаренко Григ. Вас. 73.
 Макаровъ Григор. Домон. 21.
 Макашевъ Петр. Ив. 123.
 Македонская Мар. Никол. 95.
 Маклашевскій Серг. Мих. 140.
 Маклецовъ Ал-сѣй Вас. 139.
 Максимовичъ Никол. Петр. 98.
 Максимовичъ Арсен. Ив. 33.
 Максимовичъ Филим. Конст. 51.
 Максимовичъ О. П. 98.
 Максимовъ Григ. Петр. 79.
 Маковецкій М. А. 119.
 Макутинъ Ив. Ал-сѣев. 35.
 Макухинъ Ал-др. Григ. 128.
 Макухинъ Ив. Теофил. 122.
 Макухинъ Григ. Яковл. 79.
 Макухинъ Теоф. Ив. 121, 124.
 Макшеевъ-Машоновъ Ник. Ал-др.
 69.
 Макшицкій Андр. Никол. 108.
 Малаховъ Михал. Васил. 16.
 Малевинскій Ив. Федор. 101.
 Малиженевскій Вас. Фед. 140.
 Малинкинъ Іустин. Іов. 93.
 Малинкинъ Вас. Іов. 93.
 Малиновскій Пав. Ив. 13.
 Малиновскій Пет. Ал-др. 39.
 Малиновскій Никол. Плат. 81.
 Малиновскій Ив. Ксеноф. 114,
 115.
 Малиновскій Евг. Анд. 119.
 Малиновскій Серг. Андр. 120.
 Малишевскій Пав. Ал-др. 109.
 Мальцевъ Алек. Григ. 23.
 Мальцевъ Ив. Ив. 82.
 Мальшевъ Е. С. 119.
 Мандрыкинъ 12.
 Мандрыкинъ Ал-др. Вас. 125.

- Манжуръ Георг. Ефим. 68.
 Мантулицъ Иоан. Ал-др. свящ. 133.
 Манштейнъ Серг. Андр. 50.
 Маринскій Як. Богд. 104.
 Марки Никол. Ив. 66.
 Марки Пулх. Ив. 59.
 Марковский Юс. Ксав. 38.
 Марковский Степ. Фед. 15.
 Марковъ Влад. Львов. 123.
 Марковъ Пав. Дан. 140.
 Марницъ Эраст. Эд. 27.
 Мартыненко Мих. Троф. 119.
 Мартыновичъ Ник. Ал-сѣв. 30.
 Мартыновичъ Серг. Ал-сѣв. 36.
 Мартыновъ Дм. Аппол. 14.
 Мартыновъ Серг. Ал-др. 28. 61.
 Марушевскій Владим. Ал-др. 73.
 Марчевскій Никол. Евген. 48, 78.
 Марченко Влад. Григ. 121.
 Марченко Владим. Вас. 82.
 Маршакъ Евгр. Григ. 121.
 Масалитиновъ Пет. Ив. 33.
 Масалитиновъ Ал-андр. Григ. 53.
 Масаловъ Пав. Гаврил. 69.
 Масальскій-Кошуро Мих. Никол. 139.
 Масленниковъ П Андр. Егоров. 19.
 Масловичъ Никол. Вас. 67.
 Масловскій Викент. Ив. 77.
 Масловскій Ал-сѣй Франц. 40.
 Масловскій Ал-андр. Никол. 45.
 Масловъ Мих. Степ. 89.
 Масловъ Никол. Васил. 10.
 Масловъ Никол. Георг. 65.
 Масловъ Ал-андр. Моис. 119.
 Масловъ Спирид. Пав. 86.
 Масолова Елис. Степ. 95.
 Масюковъ Пав. Иосиф. 105.
 Матушинскій Никол. Петр. 102.
 Майборода Никол. Андр. 67.
 Майкопаръ Ворухъ Сам. 33.
 Мевіусъ Апол. Федор. 46.
 Медвѣдова Софія Ал-андр. 53.
 Медвѣдова Вѣра Ал-андр. 53, 57.
 Медвѣдевъ Ив. Яков. 84.
 Медеръ Петр. Владим. 69.
 Медишъ Юлія Петр. 52.
 Межлаукъ Ив. Март. 49.
 Мезенцевъ Макс. Егор. 108.
 Мезенцовъ Вас. Ив. 36.
 Мезенцовъ Ал-андр. Владим. 78.
 Меленевскій Ал-андр. Викт. 134.
 Мельгуновъ Конст. Ив. 75.
 Мельникова Елисавет. Семен. 60.
 Мельникова Ольга Федор. 56.
 Мельниковъ Сем. Вас. 85.
 Мельницкій Вас. Сем. 13.
 Меньшиковъ Пав. Владим. 118.
 Менчицъ Ксеноф. Ксеноф. 64.
 Меньшовъ Дм. Петр. 71.
 Меранди Афан. Ив. 107.
 Меранди Вас. Ив. 13.
 Мецнеръ Карол. Ив. 55.
 Мешальскій Никол. Ал-андр. 131.
 Мещеряковъ Сем. Еаграф. 132.
 Мигаловскій Ив. Матв. 10.
 Мигринъ Никол. Стеф. 27.
 Мизери Юл. Франц. 57.
 Миклашевская Мар. Никол. 57, 62.
 Микулейскій Фед. Ив. 93.
 Микулейскій Франц. Ив. 94.
 Милашевичъ Мих. Франц. 33.
 Милленъ Серг. Вас. 32.
 Милло Егоръ Григ. 62.

- Миллеръ Викент. Петр. 87.
 Миловановъ Вячесл. Вас. 37.
 Миловановъ Никол. Владим. 50,
 57.
 Миловъ Петр. Никол. 136.
 Милославскій Ив. Никол. 103.
 Милѣевъ Пет. Ив. 77.
 Милостанова Вѣра Алекс. 132.
 Милостановъ Ив. Ал-ндр. 19.
 Милостановъ Алекс. Федот. 131.
 Мильфортъ Анд. Франц. 19.
 Минаевъ Мих. Потап. 33.
 Милькевичъ - Ходаковскій Иос.
 Станис. 87.
 Минченко Над. Петр. 143.
 Минюшскій Пав. Филип. 39.
 Мирожинъ Ал-сѣй Ив. 128.
 Мироновъ Матв. Макс. 45.
 Мироновъ Владим. Иван. 121,
 124.
 Мироносицкій Никол. Ефим. 77.
 Мирошниченкова Праск. Пав.
 105.
 Мирошниченкова Ел. Пав. 28.
 Мирошниченко Ив. Петр. 72.
 Миршавцевъ Афан. Пант. 121.
 Мищенко Иоан. Порф. 134.
 Мищенко Пет. Максим. 68.
 Мисановъ О. Д. 96.
 Мисанъ Андр. Григ. 20.
 Мистровъ Ал-ндр. Никол. 119.
 Миткевичъ Владим. Вас. 22.
 Митьковъ Ив. Сем. 113.
 Михайленко Левъ Андр. 23.
 Михайлова Ольга Никол. 58.
 Михайловскій Мих. Мих. 128.
 Михаловскій Болесл. Георг. 26,
 51.
 Михайловъ Ник. Мих. 27, 31, 94.
 Михайловъ Ал-ндр. Осип. 49, 91.
 Михайловъ Никол. Степ. 9, 133,
 134.
 Михайловъ Ѳед. Мих. 23.
 Михайловъ Фед. Никол. 77.
 Михайловъ Никол. Федор. 63.
 Михайловъ Дмитр. Федор. 100.
 Михайловъ Мих. Авд. 132.
 Михайловъ Вас. Ал-ндр. 111.
 Михальскій Конст. Матв. 25.
 Михненко Мих. Сид. 87.
 Михневичъ Стеф. Антон. 34.
 Могиленскій Евсѣй Арбенат. 84.
 Могилянскій Андр. Ив. 130.
 Могучихъ Ив. Никол. 38.
 Можайскій Петръ Афан. 140.
 Можейко Викент. Конст. 21.
 Моисеевъ Ал-др. Ив. 44.
 Мокренскій Ант. Ильичъ 72.
 Мокренскій Никол. Ив. 32.
 Мокренскій Ив. Стеф. 8.
 Мокринскій Ив. Ильич. 102.
 Мокшицкій Вас. Осип. 130. 132.
 Моленновскій Зах. Амв. 30.
 Молчановскій Георг. Амвр. 81.
 Молчановъ Дмитр. Петр. 129.
 Моляровъ Дмитр. Ив. 24.
 Монаковъ Ив. Ал-сѣев. 95.
 Монисовъ Лаз. Юд. 65.
 Монтаковъ Ѳед. Аким. 13.
 Моравскій Цез. Иос. 85.
 Моргунъ Фед. Дмитр. 24.
 Моревъ Степ. Вас. 77.
 Морковникова Юлія. Ив. 118.
 Моро Марія Пет. 56.
 Морозова Натал. Леонт. 59.
 Морозовъ Ал-ндр. Вас. 66.
 Морозовъ Юрій Ив. 12, 41, 59.
 Морошкинъ Серг. Ѳедор. 64, 65.

- Морошкинъ Фед. Фед. 139.
 Москвичъ Ив. Павл. 23.
 Мосоловъ Юр. Мих. 36.
 Мостовенко Ник, Андр. 140.
 Мостовскій Ант. Андр. 84.
 Мотте Селина Юл. 92.
 Моцакъ Пет. Ал-сѣв. 38.
 Мочульскій Алексѣй Мих. 106.
 Мохинъ Ал-андр. Арсен. 87.
 Мощенковъ Никол. Плат. свящ. 82.
 Муравьева Марья Макс. 53.
 Мукинъ Никол. Андр. 85.
 Мустафинъ Ив. Ксенф. 10, 36.
 Мухачевъ Пет. Мат. 46.
 Мухинъ Андріан. Савват. свящ. 105.
 Мухинъ Ив. Григ. 133.
 Мухинъ Феодос. свящ. 111.
 Мѣсняева Мар. Африкан. 18.
 Мѣсняевъ Христ. Никол. 17.
 Мягкій Дмитр. Никол. 106.
 Мягковъ Ал-андр. Вас. 12, 73.
 Мячкова Екатер. Никол. 125.
 Мюллеръ Ант. Ал-андр. 56..
- Н.**
- Наброцкій Викен. Максим. 22.
 Нагибинъ Вас. Никол. 49.
 Надель Авр. Борис. 98.
 Надлеръ Вас. Карл. 40, 52, 54, 59.
 Назаревскій Як. Ал-андр. 54.
 Назаренко Мих. Григ. 22.
 Назарьевъ Петръ Петр. 88.
 Наливайко Пав. Никол. 117, 118, 119.
 Нарцовъ Григ. Сем. 118.
- Насѣдкинъ Владим. Вас. 134.
 Натенко Феодос. Алекс. 43.
 Науменко Ив. Никол. 122.
 Науменко Филип. Матв. 18.
 Нахтманъ Ив. Никол. 86.
 Небольсинъ Георг. Пет. 117.
 Неваленный Пав. Фед. 130.
 Невдаховъ Харит. Клемен. 82, 83.
 Невядовскій Ив. Филип. 14.
 Негреба А. И. 96.
 Негребецкая Праск. Самсон. 61.
 Негребецкій Никол. Григ. 63.
 Негребецкій Григ. Никол. 103.
 Негребовъ Ив. Дм. 136.
 Недригайловъ Ив. Петр. 65, 140.
 Незабитовскій Апполин. Ант. 17.
 Неклюдовъ Влад. Мих. 62.
 Нельговская Ал-андр. Ксеноф. 62.
 Нельговская Зин. Ив. 82.
 Нельговскій Пет. Мих. 65, 68, 123.
 Немировскій Ал-андр. Яковл. 65, 68.
 Немировскій Игн. Игн. 37.
 Ненадкевичъ Сем. Игн. 75.
 Ненарочкинъ Вл-мир. Вас. 62.
 Неня Ив. Ал-андр. 134.
 Непомнящій - Андроповъ Павелъ Георг. 121.
 Непорожный Дм. Платон. 21.
 Нерода Георг. Тимоф. 130, 131, 132.
 Нероновъ Валер. Ал-андр. 36.
 Нероновъ Дм. Дм. 84.
 Нестеровъ Серг. Яков. 123.
 Нестеренко Петр. Богдан. 85.
 Нестеренко Ал-андр. Никол. 15.

- Нетушилъ Ив. Вяч. 40.
 Нефедовъ Ив. Григ. 117.
 Нейкомъ Юлій-Генрихъ 124.
 Николаевъ Серг. Никол. 54,
 56, 58, 60.
 Николаевъ Пав. Назар. 126,
 127.
 Николаевъ Владим. Никол. 39,
 113, 115.
 Николаевъ А-сѣй Ник. 29.
 Никитинъ Конст. Вас. 87.
 Никитскій Ал-сѣй Никол. 45.
 Николаенко Федор. Вас. 100.
 Никольская Ал-ндр. Ал-сѣв.
 132.
 Никольская Мар. Дмитр. 118.
 Никольскій Вас. Вас. 80, 137,
 142.
 Никольскій Мих. Ник. 139.
 Никольскій Порф. Сем. 139.
 Никольскій Ѳед. Афанас. 24.
 Нитче Вильг. Вильг. 63.
 Нитче Вильг. Август. 72.
 Нишаніанць Тередоть Теръ 19.
 Новадтъ Гергардъ Матв. 18.
 Новаковскій Стан. Мих. 37.
 Новиковъ Ив. Як. 88.
 Новицкій Степ. Ал-ндр. 55.
 Новодворскій Фелик. Людвиг. 34.
 Новоцольскій Вас. Фед. 48.
 Новоселовъ Ал-ндр. Петр. 34.
 Новосильцовъ Аркад. Ив. 142.
 Новосильцевъ Ив. Евграф. 62.
 Новоспасскій Конст. Ив. 115.
 Носачевъ И. Д. 12.
 Носикъ Ив. Тим. 117.
 Носикъ Ден. Як. 117.
 Носкова Екат. Всев. 26.
 Носковъ Мих. Алекс. 26.
 Носковъ Никол. Мих. 82.
 Носковъ Вас. Никол. 66, 106.
 Нупрій Викентій Игнат. 21.
 Нѣмчиновъ Тимоф. Вас. 131.
 Нѣмкинь Ник. Христ. 114.
 Нѣмкинь Владим. Христ. 46,
 79.
- 0.
- Облакевичъ Андрианъ Ив. 16.
 Оберемокъ Ал-нръ Филип. 111.
 Обозненко Вас. Семен. 104.
 Оболенская Мар. Ив. 125.
 Оболенская Дарья Діев. 58, 94
 98.
 Оболенскій Ив. Никол. 27, 42.
 Оболенскій Никол. Дмитр. 67.
 Оболонскій Никол. Ал-ндр. 43,
 44.
 Овчаренко Андр. Игнат. 137,
 138.
 Овчинниковъ Илья Тимоф. 85.
 Овчинниковъ Фед. Ефим. 143.
 Овчинниковъ Вас. Севастьян. 77.
 Огневъ Никол. Андр. 119.
 Огневцовъ Пет. Егор. 26.
 Одарченко Никол. Филип. 49, 58.
 Одарченко Серг. Филип. 132.
 Одолламская Ал-ндр. Пав. 142.
 Озле Франць Данил. 52, 54, 58,
 59.
 Озель Кристь Ив. 19.
 Окороковъ Эрасть Петр. 33.
 Окуневъ Пет. Ал-ндр. 72.
 Олевинскій Кипр. Пет. 52.
 Ольденборгеръ Владим. Филип.
 33, 133.
 Ольховская Е. И. 97, 98.

- Ольховскій Вас. Ив. 18.
 Ольховскій Пав. Вас. 112.
 Ольховскій Андр. Никол. 110.
 Ольшанскій Вас. Павл. 135.
 Олейникъ Георг. Дмитр. 81.
 Ольшанскій Сильв. Хрисан. 87.
 Ольшанченко Георг. Мих. 140.
 Омельченко Петр. Петр. 132.
 Оникевичъ Никан. Иоан. свящ. 82.
 Онопріенко Дмитр. Григ. 132.
 Онопріенко-Шелковый Терен. Се-
 мен. 50.
 Онофренко Мих. Θεод. 55.
 Опацкій Грац. Осип. 83.
 Оповцевъ Георг. Никол. 15.
 Оповцевъ Мих. Никол. 106.
 Оранскій Григ. Матв. 127.
 Орлова Наталья Андр. 95.
 Орловъ Алексѣ. Ив. 118.
 Орловъ Вас. Ив. 123.
 Орловъ Никол. Вас. 27, 28,
 88, 94.
 Орловъ Ив. Ив. 48, 118.
 Орловскій Юл. Игнат. 74.
 Орловскій Леонт. Ал-сѣв. 38.
 О'Руркъ Ипол. Мориц. граф. 77,
 101.
 Оржановскій Теоф. Викен. 87.
 Оружинскій Сем. Ив. 66.
 Оршанскій Исаак. Григ. 43.
 Оршанскій Моис. Григ. 65, 68.
 Орѣчкинъ Сем. Борис. 76.
 Осиповъ Ив. Павл. 41.
 Ососковъ Мих. Ал-ндр. 9, 103.
 Островерховъ Ал-ндр. Θεодор. 39.
 Островская Юл. Серг. 61.
 Остапенко Мих. Дав. 144.
 Остапенко Ал-ндр. Петр. 47.
 Остаповъ Игн. Петр. 36.
 Остроумова Екатер. Ал-ндр. 54.
 Остроумовъ Мих. Андр. 42.
 Осѣенко Серг. Мих. 87.
 Отроковъ Вик. Ив. 117.
 Отрошкевичъ Над. Плат. 95.
 Охременко Мих. Ив. 104.
 Очкуровъ Андр. Ник. 99.
 Очкуровъ Вас. Никол. 116.
- П.
- Павленко Андр. Сем. 124.
 Павленко Фед. Емел. 138.
 Павлова Нат. Никол. 54.
 Павловичъ Люціан. Осип. 48.
 Павловскій Фед. Андр. 12, 27,
 28, 68, 96.
 Павловскій Святос. Осип. 64.
 Павловскій Ив. Ив. 116.
 Павловскій Плат. Ив. 96, 135.
 Павловъ Тим. Сем. 50, 78, 80.
 Павловъ Апол. Федор. 122.
 Павловъ Владим. Петр. 70.
 Павловъ Всев. Дмит. 36.
 Павловъ Дмит. Вас. 24.
 Павловъ Вас. Пав. 68.
 Павловъ Мих. Ник. 109.
 Павловъ Вас. Никол. 84.
 Павловъ Арсен. протоіер. 113.
 Павлюковъ Ал-ндр. Елис. 14.
 Падеревскій Ричард. Иван. 64,
 65, 96.
 Пазининъ Ив. Мих. 131.
 Пазухинъ Макс. Ром. 144.
 Пакина Юлія Алекс. 53.
 Пальминъ Ив. Евграф. 123.
 Пальшау Ал-ндр. Никол. 142.
 Панкратьева Екатер. Андр. 53.
 Пановъ Пав. Ал-ндр. 33.

- Пантелѣевъ Коз. Ѳед. 124.
 Панушевскій Брон. Март. 84.
 Панченко Илья Ив. 84.
 Панченко Пав. Ив. 107.
 Панченко 92.
 Панютинъ Дмит. Мих. 75.
 Папковъ Аркад. Фед. 84.
 Парай-Кошицъ Влад. Игнат. 43.
 Парманинъ Мих. Петр. 88.
 Пароконный Мих. Дороф. 73.
 Пархоменко Петр Мир. 22.
 Пархоменко Ив. Мих. 90.
 Парчевскій Пав. Антон. 69.
 Парееновъ Ал-сѣй Григ. 102,
 104.
 Пасекъ Никол. Помп. 68, 89, 90.
 Пасешникова Евдокія 114.
 Пастуховъ Пав. Як. 134.
 Пасько Зах. Степ. 36.
 Патоковъ Валер. Никол. 70.
 Пахомовъ Серг. Тимоф. 35.
 Пачосскій Ром. Осип. 85.
 Пашились А-ндр. Павл. 19.
 Пашинскій Ив. Георг. 107.
 Пашке Роберт. Франц. 18.
 Пашковская Антон. Рафаил. 61.
 Пашковъ Пав. Елис. 140.
 Пащенко Сем. Алексѣев. 78.
 Педашенко Ѳед. Никол. 22.
 Пелагати Цез. Генр. 93.
 Пелешукъ Андр. Ал-сѣев. 144.
 Пелешукъ Ив. Ром. 144.
 Пеликанъ Святоп. Осип. 135.
 Пелещенко Арс. Фед. 129.
 Пелещенко Ив. Ѳедор. 122.
 Пель Пет. Ив. 9.
 Пенскій Елеаз. Ал-сѣев. 130.
 Пенскій Юл. Ром. 44.
 Пенскій Ив. Ал-сѣев. 64.
 Пере Августъ Франц. 93.
 Переверзевъ Мих. Петр. 22.
 Перекрестовъ Григ. Мих. 131.
 Перекрестовъ Андр. Андр. 139.
 Перекрестовъ Евген. Ал. 67.
 Перелыгинъ Мих. Афан. 136.
 Перелыгинъ Вас. Афан. 136.
 Переясловцева Мар. Ив. 118.
 Переясловцевъ Никол. Ив. 118.
 Пергаментъ Гавр. Лаз. 83.
 Пержановская Ан. Сем. 28.
 Персіанцевъ Андр. Ив. 71.
 Перфильевъ Венед. Ив. 62.
 Песковъ Карлъ Дмит. 86.
 Песоцкая Марія Конст. 53.
 Песоцкій Андр. Вас. 113.
 Песоцкій Серг. Вас. 66.
 Песоцкій Аркад. Яков. 37.
 Пестель Альб. Фед. 91.
 Пестржецкій Андр. Леонт. 64.
 Пестриченко Викт. Пав. 140.
 Пестриченко Ив. Зинов. 67.
 Петерсонъ Ал-ндр. Карл. 36.
 Петренко Федор. Абрам. 103.
 Петриченко Пав. Ал-ндр. 72.
 Петрова Ал-ндра Мих. 94, 95,
 98.
 Петровскій Степ. Ив. свящ. 52, 82.
 Петровскій Влад. Гавр. 9.
 Петровскій Ив. Вас. 10.
 Петровскій Ив. Лук. 23.
 Петровъ Ал-ндръ Ив. 7, 93, 95.
 Петровъ Гр. Григ. 35.
 Петровъ Григ. Львов. 87.
 Петровъ Ив. Сем. 27, 81.
 Петрушевскій Григ. Петр. 18.
 Петръ, епископ. 78.
 Печковскій Влад. Никол. 85.
 Пивоваровъ Ив. Сем. 144.

- Пивоваровъ Гавр. Фед. 95.
 Пивоваровъ Ив. Ал-ндр. 125.
 Пивоваровъ Гавр. Федор. 8, 95.
 Пиларъ Иос. Вячесл. 84.
 Пилларъ-фонъ-Пильхау Ал-ндр.
 Густ. баронъ 111.
 Пильчиковъ Никол. Дмит. 41.
 Пименова Екат. Дмитр. 143.
 Пирожниковъ Мих. Петр. 20.
 Пирликъ Вас. Лавр. 111.
 Писаревскій Ив. Ник. 129 130.
 Писаревскій Мих. Петр. 69.
 Писаревъ Влад. Вас. 100.
 Писаревъ Н. С. 12.
 Писнячевскій А. Г. 18.
 Писнячевскій Фотій Викт. 9, 16.
 Питра А. С. 12, 40, 95.
 Пихтовниковъ Григ. Вас. 17.
 Пихтовникова Ант. Григ. 19.
 Пламшъ Христ. Ив. 57.
 Платковскій Ив. Ал-ндр. 101.
 Племянниковъ Валент. Влад. 33.
 Плетневъ Степ. Петр. 32.
 Плетневъ Влад. Никол. 66, 98.
 Плещеевъ Ив. Ив. 120, 123.
 Плотниковъ Митр. Феокт. 52.
 Плотниковъ Вас. Вас. 77.
 Плющевскій-Плющикъ Николай
 Хрисан. 32.
 Плющъ Ал-ндр. Демен. 122.
 Поборчій Вас. Андр. 85.
 Повалишинъ Конст. Дм. 70.
 Погорѣловъ Фед. Ал-ндр. 127.
 Погорѣлко Ал-ндр. Кон. 46.
 Пода Андр. Дмитр. 100.
 Подварковъ Ив. Алекс. 115.
 Подгоричани-Петровичъ Валер.
 Валер. 106.
 Подгурскій Влад. Григ. 85.
 Подколызинъ Тер. Ал-ндр. 76.
 Подобѣдъ Фед. Вас. 24.
 Подольскій Ив. Лавр. 121.
 Подольскій Никол. Владим. 76.
 Подолякинъ Ив. Пет. 31.
 Подолякинъ Ал-ндр. Петр. 132.
 Подолякинъ Мих. Григ. 32.
 Подрезъ Аполлн. Григ. 43.
 Подставскій Тим. Викент. 85.
 Пожарисскій Фема Осип. 10.
 Познякова Сераф. Ив. 57.
 Позъ Луиза Викт. 59.
 Покидайлова Марія Дмитр. 82.
 Поклонскій Ал-ндр. Григ. 122.
 Покровскій Вас. Вас. 143.
 Покровскій Ив. Фед. 66.
 Покровскій Никол. Мих. 33.
 Полевая Раиса Ив. 19.
 Полежаевъ Никол. Ив. 89.
 Полеховъ Андр. Филип. 35.
 Полумисный Дмит. Кирил. 101.
 Ползыковъ Никол. Пом. 12, 16.
 Полницкій Андр. Григ. 102, 103.
 Полонскій Эр. Андр. 71.
 Полтавцевъ Петр. Тимоѳ. 79.
 Полубинскій Порф. Вас. 74.
 Полубинскій Север. Север. 135.
 Полуехтова Ант. Ив. 95.
 Полуехтовъ Ник. Авим. 95, 96.
 Полуехтовъ Дмитр. Никит. 144.
 Польшеръ Владим. Федор. 63.
 Польшновъ Фед. Ив. 134.
 Польшко Алекс. Игнат. 67.
 Полюта Г. А. 12.
 Поляковъ Мих. Апол. 72.
 Поминовъ Митр. Ал-ндр. 73.
 Померанцевъ Дмит. Сем. 78.
 Поморцевъ Ив. Ив. 27, 64.

- Пономарева Екат. Дав. 58.
 Пономарева Варв. Діев. 58.
 Пономаревъ Вас. Григ. 27, 88,
 91, 94.
 Пономаревъ Ст. Ник. 56, 80,
 58, 81.
 Пономаревъ Мих. Діев. 28, 98,
 52, 43.
 Пономаревъ Андр. Вас. 21.
 Пономаревъ Сем. Никол. 76.
 Пономаревъ Митр. Ник. 117.
 Пономаревъ Макс. Емел. 113.
 Пономаревъ Илья Петр. 113.
 Пономаревъ Ив. Арсен. 107.
 Пономаревъ Вас. Арсен. 81.
 Пономаревъ Ив. Мих. 46.
 Пономаревъ Григ. Вас. 117.
 Пономаренко Конст. Евф. 29.
 Попель Іос. Людв. 139.
 Поплавскій Ант. Сигизм. 89.
 Попова Мавра Григор. 128.
 Попова Маріан. Пав. 82.
 Попова Ант. Ив. 82.
 Поповкинъ Андр. Григ. 140.
 Поповъ Пав. Никол. 143.
 Поповъ Іосиф. Ив. 14.
 Поповъ Никол. Григ. 10.
 Поповъ Мих. Григ. 135.
 Поповъ Кирил. Андр. 144.
 Поповъ Митроф. Косъм. 9, 114,
 115.
 Поповъ Мих. Фед. 44.
 Поповъ Леон. Никол. 44.
 Поповъ Митр. Алекс. 43, 44.
 Поповъ Петр. Гавр. 122.
 Поповъ Конст. Ив. 66.
 Поповъ Ал-сѣй Афанас. 128.
 Поповъ Никол. Петр. 128.
 Поповъ Сем. Егор. 128.
 Поповъ Вас. Ив. 128.
 Поповъ Ал-ндр. Ник. 76.
 Поповъ Ал-сѣй Григ. 72.
 Поповъ Влад. Андр. 56.
 Поповъ Никол. Фед. 115.
 Поповъ Петр. Порфирьев. 21.
 Поповъ Ив. Косъм. 10.
 Поповъ Вас. Вас. 79.
 Поповъ Вас. Ник. 79.
 Поповъ Петр. Григ. 64.
 Поповъ Гр. Терен. 79.
 Поповъ 2-й Степ. Павл. 19.
 Поповъ Вл. Андр. 28.
 Поповъ I Федор. Павл. 18.
 Поповъ Никол. Андр. 14.
 Поповъ Федор. Тимоф. 48.
 Поповъ Ал-ндр. Ефим. 46.
 Поповъ Ал-ндр. Ив. 30.
 Поповъ Ал-сѣй Афанас. 129.
 Поповъ Іос. Вас. 138.
 Поповъ Андр. Вас. 135.
 Поповъ Митроф. Ив. 88.
 Поповъ Θεодос. Гавр. 85.
 Поповъ Вас. Апол. свящ. 81.
 Поповъ Петр. Ив. 111.
 Поповъ Фед. Захар. 108.
 Поповъ Пав. Пав. 107.
 Поповъ Ал-ндр. Петр. 100.
 Поповъ Георг. Ал-сѣев. 131.
 Попялковскій Влад. Мих. 86.
 Порлингъ Март. Андр. 18.
 Порубиновскій Як. Роман. 142.
 Порѣцкій П. С. 12.
 Посадскій-Духовскій Ив. Вас.
 137, 142.
 Пославскій Вас. Ив. 14.
 Пославскій Мих. Ал-ндр. 37.
 Постоєвъ Мих. Як. 56.
 Постриганевъ Егоръ Дмитр. 64.

- Потапенко Онуф. Вас. 88, 95.
 Потаповъ Ив. Борис. 18.
 Потебня Ал-ндр. Афанасьев. 12,
 40.
 Потозовъ Влад. Ив. 66.
 Потоцкій Нус. Нахман. 32.
 Пойменова Пел. Ив. 114.
 Праведниковъ Конс. Вас. 65,
 140, 141.
 Праведниковъ Ив. Хрисанф. 38.
 Предтеченскій Ал-сѣй Ив. 46.
 Преображенскій Матв. Мих. 143.
 Преображенскій Гавр. Петров.
 135.
 Прейсъ Пав. Варфалом. 73.
 Прейсъ Ив. Оедор. 21.
 Пржесецкій Ал-ндр. Викент. 8.
 Пржечковскій Вален. Никодим.
 9.
 Пржіялговскій Зен. Ив. 36.
 Приходкинъ Дмитр. Ив. 132.
 Приходькова Ал-ндра Ив. 125.
 Приходьковъ Никол. Никол. 76.
 Приходьковъ Конст. Павл. 64.
 Приходьковъ Георг. Павл. 134.
 Приходьковъ Никол. Павл. 64,
 65.
 Приходьковъ Ив. Ив. 124.
 Приходьковъ Ал-ндр. Ник. 124.
 Применко Никол. Серг. 140.
 Примо Гери. Герман. 32.
 Приймаковъ Ник. Калистр. 57.
 Приймукъ Ефрем. Демьян. 105.
 Приселковъ Никон. Васил. 76.
 Проконенко Петр. Петр. 45.
 Проконенко Петр. Ал-ндр. 46.
 Прокоповичъ Ал-ндр. Петров.
 100.
 Прокоповичъ Ив. Конст. 49.
 Прокоповичъ Илар. Павл. 98.
 Прокоповичъ Никиф. Львов. 25.
 Прокоповичъ Андроникъ Львов.
 18.
 Прокоповичъ Ал-ндр. Яв. 27,
 63.
 Прокофьевъ Фед. Владим. 67.
 Проскурниковъ Вас. Мих. свящ.
 81.
 Проскурниковъ Ник. Вас. 51,
 54.
 Протопоповъ Ал. Пав. 29.
 Протопоповъ Никол. Матв. 32.
 Протопоповъ Петр. Андриан. 14.
 Протопоповъ Мих. Никол. 78.
 Протопоповъ Дмитр. Спир. 75.
 Прохаско 92.
 Прохорова-Маурелли Ксен. Ал-
 сѣев. 92.
 Прохоровичъ Ив. Петр. 135.
 Прохоровъ Ал-ндр. Мих. 28.
 Прошкинтъ Ив. Алексѣев. 113,
 114.
 Прошеевъ Вас. Степ. 124.
 Прядкинъ Григ. Фед. 138.
 Прядкинъ Алекс. Фед. 86.
 Прынишниковъ Тим. Степ. 68.
 Пуголовко П. С. 12.
 Пузановъ Андр. Вас. 106.
 Пухлякко Феоф. Григ. 24.
 Пуковскій Анатол. Тимоф. 8.
 Пунктъ Андр. Фед. 131.
 Пуць Іосиф. Федор. 103.
 Пурандеръ Юган. Герм. 18.
 Пустовойтовъ Сем. Вас. 64.
 Пустогваровъ Евдок. Абр. 29.
 Пухкаленко Ив. Ал-сѣев. 74.
 Пучкова Евпрак. Ив. 60.
 Пучковъ Ив. Афанас. 64.

Пушковъ Пав. Григ. 64, 97.
 Пылаевъ Петр. Вас. 135.
 Пѣтчиковъ Ник. Іосиф. 73.
 Пѣуновъ Пав. Ив. 127.
 Пятибиковъ Ал-др. Ив. 70.

Р.

Рагозинъ Іос. Ал-ндр. 31.
 Радецкая Сераф. Петров. 97.
 Радецкій Ѳедор. Ѳедор. 69.
 Радичъ Над. Яков. 61.
 Радіоновъ Вас. Петр. 143.
 Радкевичъ Епиф. Ив. 15, 26.
 Радомскій Ал-ндр. Ив. 21.
 Радцигъ Ал-ндр. Ант. 86.
 Радченко Пет. Степ. 73.
 Радченко Конст. Григ. 12, 17,
 94.
 Раевская Марья Дмитр. 54.
 Раевскій Ив. Павл. 47.
 Раевскій Трофимъ Яковл. 19.
 Раевскій Никол. Павлов. 20.
 Раевскій Аркад. Ал-ндр. 12, 47.
 Раевскій Серг. Ал-ндр. 27, 28,
 39, 96, 98.
 Раздольскій Станис. Адам. 139.
 Разинкинъ Ив. Роман. 45.
 Разинкинъ Никол. Ром. 45.
 Разумовскій Агаѳон. Игн. 124.
 Разумовъ Ник. Вас. 18.
 Ракитянскій Петр. Як. 125.
 Раковская Мар. Вас. 118.
 Ракшевскій Конст. Ил. 139,
 Ракшевскій Ал-ндр. Митроф. 21.
 Ральфъ Конст. Франц. 141.
 Ральфъ Густав. Франц. 140.
 Ральфъ Іос. Франц. 140.
 Ранидовъ Гур. Ив. 118.

Раскинъ Егор. Вас. 73.
 Распопова Нина Михайл. 53.
 Расторгуевъ Андр. Фед. 106,
 107.
 Ратель Іос. Генр. 76.
 Ратти Владим. Август. 84.
 Ратіевъ Петр. Ив. 85.
 Ратіевъ Дмитр. Іосиф. 89.
 Рафальскій Влад. Люд. 34.
 Рахимовъ Ибраг. Рахим. 44.
 Рахманиновъ Никол. Ив. 45.
 Рахминъ Пет. Ив. 34.
 Рачинскій Мих. Ал-ндр. 76.
 Ревковская Неон. Никол. 108.
 Ревскій Ник. Ив. 113.
 Ревуцкій Ал-ндр. Конст. 120.
 Регишевскій Д. Ф. 96.
 Резанцевъ Никол. Владим. 48.
 Рель Соф. Ив. 19.
 Реутовъ Карпъ Федор. 29.
 Рехманъ Карл. Ив. 18.
 Рейнбергъ Ив. Готфрид. 18.
 Рейнбергъ П Ернестъ Готфр. 19.
 Рейнгардтъ Владим. Вас. 41.
 Рейнгардтъ Людв. Вас. 41, 46.
 Рейнгардтъ Владим. Вас. 51, 54,
 Реймерсъ Карлъ Петр. 53, 55,
 57, 59, 62.
 Реймъ Никол. Карп. 9.
 Рейхель Анна Петров. 112.
 Рейхель Іос. Франц. 131.
 Рейхманъ Мар. Ив. 18.
 Рейхъ К. 93.
 Ржавскій Никол. Фед. 35.
 Ржаницынъ Мих. Ал-сѣв. 107.
 Ржецкій От. От. 75.
 Рибасъ Петр. Петр. 136.
 Риннебергъ Эд. Вас. 33.
 Ритенко Никол. Афанас. 22.

- Риттеръ Григ. Карл. 27.
 Риттихъ А. Ф. 12.
 Робакъ Сягизм. Антон. 34.
 Робушь Валер. Ив. 35.
 Рогачевскій Ив. Львов. 35.
 Роговенко Веніам. Никол. 135.
 Роговенко Никол. Лук. 134.
 Рогожинъ Мих. Ефим. 17.
 Рогожинъ Мих. Семен. 19.
 Рогожинъ Оед. Филип. 26, 27.
 Родзянко Валер. Павл. 63.
 Родзянко Никол. Мих. 32.
 Родіонова Елис. Григ. 143.
 Родіоновъ Ал-ндр. Львов. 143.
 Родлинская Жозеф. Львов. 62.
 Рождественскій Ив. Ал-сѣв. 128.
 Рожинскій Никол. Стефан. 13.
 Рожицкій Никол. Зинов. 134.
 Розаліонъ-Сошальскій Ник. Вас. 25, 35.
 Розаліонъ-Сошальскій Петр. Сем. 69.
 Розаліонъ-Сошальскій Вик. Семен. 128.
 Розаліонъ-Сошальскій Ив. Вас. 126, 127.
 Розенблюмъ Дав. Юл. 92.
 Розенквистъ Ант. Ив. 143.
 Рокитянскій Мар. Алек. 79.
 Рокитянскій Дм. Як. 121.
 Романовичъ Ал-сѣй Степ. 77.
 Романовъ Никол. Ив. 102.
 Романовскій Петръ Фед. 113.
 Романовскій Фед. Троф. 113.
 Романовскій Ал-ндръ Никол. 32.
 Романовскій Никол. Никанор. 118.
 Ромашкевичъ 1-й Ал-ндръ Дм. 75.
 Ромашкевичъ 2-й Конст. Дмитр. 75.
 Ромашкевичъ Ив. Андр. 131.
 Роменскій Степ. Андр. 111.
 Роменскій Дан. Ив. 36.
 Роменскій Ст. Ив. свящ. 79, 120.
 Роменскій Степ. Андр. 112.
 Рославлевъ Вас. Пав. 123.
 Ростуновъ Ник. Пав. 75.
 Рубановичъ Владим. Никол. 20.
 Рубановъ Захар. Ив. 77.
 Рубанъ Ал-ндръ Степ. 131.
 Рубанъ Ив. Осип. 92.
 Рубанскій Дим. Ал-ндр. 79.
 Рубинскій Григ. Данил. 113, 115.
 Рубинскій Вас. Ал-ндр. 20, 59, 82.
 Рубинскій Никол. Алекс. 23, 114.
 Рубинштейнъ Левъ Яковл. 64.
 Рубинштейнъ И. О. 97.
 Рубинштейнъ Леон. Рувим. 95.
 Рубинштейнъ Эрнестъ Исаак. 94.
 Рубинштейнъ Іона Яков. 65, 68.
 Рубинштейнъ Адольфъ Рув. 13.
 Рубинштейнъ Адол. Роман. 34, 93, 94, 91, 98.
 Рудаковъ Оедоръ Гаврил. 8, 13.
 Руденко Ник. Петр. 76.
 Руденко Федоръ Яковл. 16.
 Руденьскій Петръ Пимон. 23.
 Рудзскій Юліанъ Фелиц. 37.
 Рудинская Ольга Конст. 82.
 Рудинскій о. Іоаннъ 12.
 Рудинскій Іоан. протоіер. 117, 118, 119.
 Рудинскій Андр. Клим. 116.

- Рудинскій Андр. Діон. 28.
 Рудинскій Як. Мих. 103, 104.
 Рудневъ Никол. Ал-ндр. 49.
 Рудневъ Евген. Ал-ндр. 50.
 Рудневъ Ив. Петр. 134.
 Рудневъ Петръ Матв. 50, 52.
 Рудневъ Кос. Вас. 91.
 Рудневъ Ив. Андр. 128.
 Рудневъ Степ. Матв. 72.
 Рудь Дар. Ив. 115.
 Рудь Григ. Никол. 115.
 Ружицкій Теофилъ Мих. 22.
 Руктешель-фонъ Гед. Конст. 61.
 Руктешель Конст. Роман. 83.
 Рулевъ Ив. Ал-ндр. 126.
 Румянцевъ М. А. свящ. 97.
 Румянцевъ Тарасъ Емел. 28.
 Руновскій Вячесл. Ал-ндр. 16.
 Русановъ Дмитр. Дмитр. 16.
 Руссо Іос. Гавр. 141.
 Руссовскій Никол. Моис. 112.
 Рустановичъ Андр. Матв. 126,
 127.
 Рутковскій Вас. Конст. 137,
 139.
 Руть Альбертъ Густ. полк. 105.
 Руфъ Моис. Самойл. 29.
 Руфъ Борисъ Марк. 93.
 Рыбалкинъ П. К. 96.
 Рыбинскій Петръ Петр. 141,
 143.
 Рыжевскій Андр. Георг. 85.
 Рыжевскій о. Георг. свящ. 12.
 Рындовскій Ал-ндръ Григ. 9.
 Рындовскій Григ. Сем. 61.
 Рынинъ Дмитр. Ив. 88.
 Рышковъ Ал-ндръ Никол. 8.
 Рѣзниковъ Як. Ив. 114.
 Рѣзниченко Тер. Вас. 125.
 Рѣшетилловъ Владис. Фед. 142.
 Рѣшетовъ Аристар. Петр. 112,
 114.
 Рюмо Леонт. Ив. 56, 57, 92.
 Рябенко Вас. Лук. 122.
 Рябининъ Ив. Петр. 114.
 Ряпусовъ Пет. Ал-сѣв. 38.
- С.**
- Саатчи Бабак. Боб. 34.
 Сабо Апполинарій Петр. 19.
 Сабо Н. 99.
 Сбираль В. 93.
 Сбитневъ Евген. Никол. 15.
 Савва, архіеп. 12.
 Савельева Людм. Ал-ндр. 108.
 Савельевъ Егор. Никол. 133.
 Савельевъ Никол. Ал-ндр. 106.
 Савельевъ Як. Никит. 119.
 Савельевъ Мих. Андр. 121.
 Савельевъ Ил. Дм. 125.
 Савенко Ив. Степ. 122.
 Савиновъ Петр. Викт. 47.
 Савиновъ Вик. Никол. 125.
 Савиновъ Ник. Андр. 35.
 Савиновъ Гав. Як. 32.
 Савиновъ А-ндръ Алексъ. 18.
 Савицкій Як. Як. 68.
 Савицкій Нилъ Петр. 8.
 Савичъ Никол. Андр. 141.
 Савичъ Пав. Серг. 69.
 Савичъ Андр. Андр. 13.
 Савичъ Ал-ндр. Серг. 76.
 Савичъ Веніам. Андр. 136, 140,
 141.
 Савичъ Конст. Конст. 137.
 Савичъ Никол. Серг. 139.
 Савичъ Анна Никол. 53.

- Савостьяновъ Конст. Яков. 76.
 Садовниковъ Никол. Пав. 59, 92.
 Садовскій Ив. Мих. 48.
 Садовъ Фед. Ив. 81.
 Сажинъ Григ. Макс. 89.
 Савовичъ Петр. Антон. 133, 134.
 Салаевъ Ив. Никол. 144.
 Салтыковъ Никол. Никол. 84.
 Салъяръ Евген. Михайл. 128.
 Сальникова Нат. Март. 30.
 Самецкій Рафаил. Никол. 51, 54.
 Самойловъ Серг. Андр. 134.
 Самсоновъ Никол. Вас. 83.
 Санжаревскій Иппол. Ив. 110.
 Санжаревскій Конст. Мих. 122.
 Саммеръ Ал-ндр. Мих. 22.
 Сапухинъ Иоаннъ Наум. 79.
 Сапухинъ Никол. Ив. 20.
 Сарандинаки Иппол. Павл. 13, 128.
 Сарачевъ Петр. Семен. 14.
 Сафоновъ Григор. Изотьев. 90.
 Сафроновъ Вас. Григор. 19.
 Сафронскій Ал-ндр. Фед. 75.
 Сафьянниковъ Влад. Ал-ндр. 84.
 Сафьянниковъ Владим. Ал-ндр. 64.
 Сафьяновъ Ив. Степ. 122.
 Сахновскій Андр. Петр. 21.
 Свенторжецкій Сигизм. Ал-ндр. 19.
 Свидерскій Никол. Федор. 64.
 Свидзинскій Эдм. Фердин. 74.
 Свиридовъ Ив. Афан. 141.
 Свиридовъ Гавр. Никит. 144.
 Свѣтухинъ Фед. Ил. 117, 118.
 Свѣтухинъ Ив. Ил. 116, 117, 118.
 Свѣтухинъ Мих. Ив. 44.
 Свѣчиаъ Ал-ндр. Алекс. 74.
 Свѣшниковъ Ал-ндр. Петр. 70.
 Святополкъ-Мирскій Дмитр. Ив. кн. 91, 95.
 Севастьяновичъ Марія Вас. 94, 98.
 Севастьяновъ Вас. Максим. 102.
 Севериновъ Фед. Вас. 107.
 Севериновъ Пав. Вас. 35.
 Сегаль Ник. Эм. 80.
 Сегаль Сав. 45.
 Секирскій Иоан. 143.
 Селастенниковъ Апол. Мих. 13, 106.
 Селезневъ Ив. Яковл. 78.
 Селивановъ Ал-ндр. Ал-ндр. 65.
 Селивачевъ Феодос. Дмит. 77.
 Селитренникова Ал-ндр. Вив. 143.
 Селихова Над. Ѳедор. 60.
 Селиховъ Никол. Ѳедор. 72.
 Семененко Макс. Григ. 17.
 Семененко Никол. Данил. 19.
 Семененко Вас. Ив. 27, 29.
 Семеновичъ Петр. Ив. 81.
 Семеновскій Ив. Порфир. 38.
 Семеновъ Аким. Ал-ндр. 15.
 Семеновъ Пав. Георг. 14.
 Семеновъ 2-й Ѳедор. Артем. 37.
 Семеновъ Вас. Пет. 49.
 Семеновъ Григ. Ив. 136.
 Семеновъ Епиф. Вас. 118.
 Семенченко Анд. Пет. 22.
 Семенчиковъ Макаръ Лук. 47.
 Семейкинъ Ив. Петр. 38.
 Семейкинъ Петр. Петр. 100.
 Семихатовъ Ив. Мих. 102.
 Семпликевичъ Ал-ндр. Тимоф. 70.

- Сенько Дмитр. Алексѣев. 19. Ситниковъ Владим. Павл. 20.
 Сенявинъ о. Михайль, свящ. 12. Скабическій Як. Як. 77.
 Серебrenикова Юлія Васил. 45. Скабичевскій Як. Петр. 45.
 Серебrenиковъ Вас. Федор. 66. Скворцовъ Ирин. Полихрон. 12,
 Середа Самс. Ив. 75. 42, 47.
 Середенко Ив. Ѳед. 29. Скворцовъ Никол. Никол. 104.
 Середовичъ Ал-ндр. Алексѣев. 19. Скибинскій Д. И. 65.
 Сергѣевъ Алексѣй Ив. 134. Скндеръ Ишпол. Ишпол. 51, 54.
 Сибилевъ Никол. Вас. 141. Скндеръ Франц. Ишпол. 9, 110.
 Сибирцева Нат. 62. Склабинскій Пав. Вас. 73.
 Сигаевъ Ал-ндр. Федор. 122. Склабинскій Ант. Вас. 34.
 Сидоренко Терен. Христоф. 14. Склевицкій Ив. Леопольд. 33.
 Сидоренко Тим. Феодос. 36. Скляръ Дмитр. Мих. 117.
 Сидоровъ Фед. Ив. 134. Скляръ Никол. Андр. 134.
 Сидоровъ Серг. Ал-сѣев. 74. Скомороховъ Егор. Дмитр. 114.
 Сидѣльниковъ Григ. Мих. 20. Скориковъ Степ. Ив. 122.
 Сизовъ Ив. Федор. 100. Скорописовъ Никол. Арехт. 107.
 Спливерстовъ Ив. Тимоф. 133. Свороходовъ Матв. Як. 132.
 Силинъ Ал-сѣй Ал-сѣев. 127. Скропышевъ Влад. Як. 32.
 Силинъ Илья Федор. 13, 31, Скубачевскій Влад. Сав. 128.
 34, 90, 95. Скубенко Ник. Ив. 137, 143.
 Сильванскій Алек. Іос. 79. Скугаревскій Никол. Вас. 32.
 Сильванскій Мих. Андр. 128, Скрынниковъ Дмитр. Вас. свящ.
 129. 81.
 Сильванскій Ал-сѣй протоіер. 116. Скрынниковъ Ив. Вас. 13.
 Сильванскій Ал-ндр. Ив. 45. Сластинъ Фед. Арт. 107.
 Симановичъ Владим. Алекс. 17. Сластинъ Илья Ил. 91.
 Симоничъ Конст. Ив. гр. 34. Слесаревъ Андр. Макс. 32.
 Синдѣевъ Ал-сѣй Вас. 35. Сливинскій Станис. Львов. 87.
 Синельниковъ Анат. Никол. 33. Сливицкій Ив. Конст. 9, 118,
 Синельникова Лид. Виктор. 61. 119.
 Синельниковъ Дмитр. Ив. 45. Слободскій Ив. Ив. 66.
 Синельниковъ Никол. Вас. 138. Слоневскій Фелиц. Антон. 41, 48.
 Синельниковъ Валер. Никол. 99, Слѣпушкинъ Дмитр. Серг. 138.
 100. Слѣпченко Мих. Макс. 29.
 Синеоковъ Ив. Вас. 127. Слюсаревъ Пав. Ив. 34.
 Снявинъ Андр. Никол. 14. Слюсаревъ Влад. Аксент. 75.
 Сняковъ Герм. Афанас. 49, 57. Смаковскій Вас. Степ. 106.
 Спягинъ Дмитр. Сергѣев. 8, 94. Смирнитскій Никол. Никол. 67.

- Смирнитскій Никол. Ал-ндр. 12, 93.
Смирницкій Дмит. Пантелейм. 64.
Смирницкій Фед. Моисеев. 14.
Смирнскій Анд. Осип. 52.
Смирновъ Никол. Петр. 118, 119.
Смирновъ Вас. Серг. 17.
Смирновъ Евг. Фед. 124.
Смирновъ Фед. Роман. 77.
Смирновъ Кир. Тарас. 95.
Смысловъ Влад. Андр. 124.
Снегиревъ Ал-ндр. Ал-сѣв. 81.
Снопко Арсен. Григ. 129.
Снопко Арсен. Гавр. 139.
Снопко Андр. Георг. 66, 96.
Снурницынъ Лаврент. Максим. 21.
Снѣжковъ Ив. Фед. 73.
Снѣсаревскій Алек. Ив. 79.
Соболевскій Ив. Эд. 30.
Соболевъ Пав. Вас. 71.
Соболевъ Фил. Афанас. свящ. 82.
Соболевъ Яв. Фед. 126.
Соболевъ Ал. Ив. 75.
Соборновъ Вас. Ив. 30, 31.
Соборновъ Ник. Ал-ндр. 32.
Согинъ Ник. Петр. 128.
Согринъ Ив. Мих. 69.
Сокальскій Ив. Пет. 11, 42.
Сокальскій Петр. Ив. 45.
Сокальскій Григ. Осип. 102.
Соковнинъ Ал-ндр. Борис. 63.
Соколовскій о. Вас. свящ. 12.
Соколовскій Никол. Вас. свящ. 59.
Соколовскій Никол. Ив. свящ. 61.
Соколовскій Никол. Алексѣ. 20.
Соколовскій Ив. Ник. 120.
Соколовскій Евлам. Ал-ндр. 116.
Соколовская Ольга Никол. 54.
Соколовъ Петр. Дмитр. 21.
Соколовъ Ник. Ал. 75.
Соколовъ Ив. Ив. 89.
Соколовъ Лавр. Пав. 94.
Соколовъ Ал-ндр. Никол. 139.
Соколовъ Серг. Григ. 14.
Соколовъ Пав. Григ. 14.
Соколовъ Андр. Вас. 20.
Соколовъ Влад. Ал-сѣв. 50.
Соколовъ Михаил. Евстаф. 127.
Соколовъ Леонид. Ал-ндр. 37.
Соколовъ Владим. Пет. 51, 56, 58.
Соколь 2-й Никол. Степ. 73.
Соленовъ Ив. Моис. 27, 28, 29.
Солнцевъ Пав. Ал-ндр. протіер. 48, 59, 79.
Соловейченко Еф. Григ. 28.
Соловьевъ Пав. Дмит. 70.
Соловьевъ Серг. Викт. 40.
Соловьевъ Сем. Сем. 83.
Соловьяновъ Никол. Егор. 85.
Солодовниковъ Апол. Федор. 109.
Сомовъ Никол. Никол. 41.
Сонцевъ Ал-ндр. Андріан. 64.
Сорокина Евд. Пав. 82.
Сорокинъ Мих. Фед. 129.
Сорокинъ Сем. Ник. 28.
Сороченскій Плат. Ив. священ. 141.
Сосновскій Іос. Онуф. 86.
Сосфень, іером. 80.
Соць Ив. Ив. 65.
Соханевъ Пав. Вас. 144.
Сперанскій Фед. Ив. 111.
Спѣсивцевъ Ал-сѣй Ал-ндр. 89.

- Сибсивцевъ Валеріан. Никол. 21.
 Средбольскій Евг. Ник. 13.
 Срединскій Н. К. 12.
 Ставровскій Андр. Прокоф. свящ. 141, 142.
 Ставровскій Вас. Андр. 19.
 Станевичъ Никол. Сильв. 86.
 Станиславскій Яковъ Степ. 64, 65.
 Станкевскій Конст. Дмитр. 32.
 Станковъ Никол. Дмитр. 32.
 Стариковъ Мих. Мих. 113.
 Стариковъ Степ. Мих. 25.
 Староградскій Як. Ив. 35.
 Стародубъ Петр. Андр. 138.
 Старченко Ив. Сем. 17.
 Статсъ Оскаръ Вас. 94.
 Стаховскій о. Георг. свящ. 12.
 Сташевская Ванда Ив. 91.
 Стельмаховичъ Конст. Прокоф. 23.
 Степанекъ Святоп. Карл. 124.
 Степаненко Ром. Спирид. 110.
 Степановъ Пав. Тихон. 41, 47.
 Степановъ Вас. Петр. 141.
 Степановъ Григ. Ив. 87.
 Степановъ Никол. Сем. 32.
 Степановъ Игн. Сем. 118.
 Стефановичъ-Севастьяновичъ Мих. Михайл. 9. 49, 55, 56.
 Стефановичъ Ив. Дав. 93.
 Стефановскій Петр. Фед. 138.
 Стефановскій Мих. Кирил. 66.
 Стефановскій Вас. Ив. 123.
 Стеценко Пав. Логвин. 104.
 Стеценко Никол. Ив. 110.
 Стеценковъ Никол. Никол. 70.
 Стихийъ Петр. Дмитр. 47.
 Стоволозовъ Кос. Никан. 86.
 Сторожевскій Арк. Кирил. 139.
 Стойкиныъ Гоас. Андр. 27, 64.
 Стояновъ Θεод. Вас. 22.
 Стояновъ Андр. Ник. 42, 53, 96.
 Стравинскій Домин. Павл. 72.
 Стратановичъ Дмитр. Григ. 17.
 Страховъ Никол. Никол. 52, 54, 58, 61, 80, 81, 82.
 Стремоуховъ Петр. Мих. 63.
 Стржемескій Бронис. Іос. 85.
 Стрижевскій Григ. Як. 27.
 Строгановъ Пав. Серг. граф. 140.
 Строгановъ Петр. Сем. 18.
 Строиновскій Никол. Викент. 87.
 Стружестрахъ Капит. Ив. 92.
 Струковъ Ив. Тимоф. 135.
 Струменко Никол. Григор. 13.
 Струтинскій Ал-андр. Викт. 25.
 Струтинскій Ив. Мих. 30.
 Студенцова Над. Никол. 60.
 Стрѣлецъ Ив. Никиф. 136.
 Стрѣха Никол. Пет. 69, 97.
 Субботина Анна Карл. 58.
 Субботинъ Макс. Сем. 43.
 Судейкинъ Ал-андр. Ив. 138.
 Сукачевъ Вас. Вас. 103.
 Сукачевъ Ив. Вас. 143.
 Сукачевъ Владим. Вас. 143.
 Сукачевъ Θεод. Θεод. 33.
 Сукачевъ Як. Андр. 110, 112.
 Суковкинъ Серг. Пав. 116, 118.
 Сукъ Ф. И. 93.
 Сулима Степ. Ант. 97, 140.
 Сумароковъ Конст. Никиф. 35.
 Сумцовъ Никол. Фед. 27, 40.
 Сумцовъ Вас. Як. 89.
 Сумцовъ Сем. Никол. 96.
 Сумцовъ Роман. Ив. 67.
 Сумцовъ Ал-сѣй Яковл. 35.

- Сумцовъ Григ. Ал-ндр. 120.
 Сурияъ Ив. Петр. 85.
 Суровцевъ Ив. Фед. 33.
 Сусликовъ Пав. Петр. 37.
 Сухановъ Дмитр. Ив. 94, 137, 141.
 Сухачевъ Анемнод. Ив. 127.
 Сухомлиновъ Анат. Гаврил. 16.
 Сучевкинъ Олимп. Фед. 86.
 Сучковъ Серг. Никол. 92.
 Сучковъ Никол. Мих. 132.
 Сушильниковъ Андр. Конст. 136.
 Сушинскій Балтаз. Бернар. 85.
 Сушкевичъ Мих. Ив. 49.
 Сырокомскій Карлъ Никол. 64.
 Сыромятниковъ Сем. Андр. 126, 128.
 Сысоева Анна Мих. 143.
 Сысоевъ Никол. Афанас. 104.
 Сысоевъ Пет. Куприан. 14.
 Сычевъ Конст. Петр. 16.
 Сычевъ Ив. Яв. 139.
 Съдашевъ Григ. Павл. 64.
 Съдииковъ Сем. Фед. 63.
 Съдлецкій Ал-ндр. Фердин. 141, 142.
 Съдлецкій Конст. Фердин. 104.
 Съкирскій Вас. Петр. 68.
 Съицовъ Мих. Никан. 67.
 Сърикова Ел. Захар. 62.
 Съриковъ Никол. Никол. 27.
 Съриковъ Никол. Емельян. 13, 27, 34.
 Съриковъ Емел. Ал-сѣв. 90.
 Съровъ Ив. Ал-ндр. 101.
 Сърый Як. Вас. 27.
- Т.
- Тагаевъ Григ. Вас. 121.
 Тальковскій Ал. Осип. 75.
 Тамбовцевъ Владим. Матв. 27.
 Тарабукинъ Ив. Вас. 34.
 Таранова-Бѣлозерова Аделаида Августов. 58.
 Тарановскій Георг. Клемент. 77.
 Тарановскій Никол. Григер. 8.
 Тарановскій Ив. Клем. 69.
 Тарановъ Еф. Вас. 8.
 Тарановъ Никол. Вас. 13.
 Тарановъ Тимоф. Мих. 24.
 Тарановъ - Бѣлозеровъ Ал-ндр. Вас. 15.
 Тарановъ-Бѣлозеровъ Григ. Степ. 123.
 Таранушенко Петр. Вас. 130.
 Таранцова Нат. Ив. 143.
 Тарасевичъ Никита Семен. 19.
 Тарасенковъ Мих. Вас. 91.
 Тарановская Ю. Л. 97.
 Тарсаидзе Григ. Ал-ндр. 45.
 Татариновъ Конст. Васил. 16.
 Татариновъ Петр. Егор. 85.
 Татищевъ Ал-ндр. Никит. 131.
 Тауберъ Яковъ Самойл. 64.
 Твердохлѣбовъ Пет. Фед. 27.
 Твердохлѣбовъ А. Д. 12, 105.
 Твердохлѣбовъ Никол. Ив. 134.
 Телятниковъ Алексѣ. Алексѣев. 25, 89.
 Темницкій Ив. Сем. 129.
 Темофеевъ Ал-ндр. Дм. 29.
 Тепловъ Ал-сѣй Як. 96.
 Терашкевичъ Юсифъ Дмитр. 23.
 Терешкевичъ Евгений Степ. 131.
 Терещенко Владим. Степ. 10, 100.
 Терлецкій Мих. Никол. 122.
 Терновскій Мелет. Никол. 16.

- Тертичниковъ Никол. Пав. 106.
 Тертичниковъ Влад. Пав. 101.
 Тертичниковъ Пет. Пав. 73.
 Теръ-Аракелова Магд. Иос. 25.
 Тигель Пет. Ив. 31.
 Тиленъ Лион. Оед. 90.
 Тимофеевскій Ил. Тимоф. 134.
 Тимофеевъ Владим. Оед. 41,
 92, 97.
 Тимофеевъ Пав. Петров. 58.
 Тимофеевъ Афан. Вас. 87.
 Тимофеева Анна Оедор. 53.
 Тимченко Ал-сѣй. Хрисанф. 115.
 Тимченко Степ. Алекс. 16.
 Тимченко Вас. Ив. 13.
 Тимченко С. Е. 96.
 Тимченко Никол. Пав. 32.
 Тимченко-Рубанъ Ал-андр. Ал. 129.
 Тимченко-Рубанъ Серг. Степ. 131.
 Титовъ Ив. Оед. 32.
 Титовъ Петр. Ал-андр. 128.
 Титовъ Пав. Плат. 15.
 Тихомандрицкій Матв. Ал-андр.
 41, 46.
 Тихоновичъ Полик. Вас. 48.
 Тихоновичъ Мих. Полик. 63.
 Тихоновъ Дан. Ив. 73.
 Тихонравовъ Федор. Павл. 39,
 133.
 Тицъ Пав. Вас. 87.
 Тишечковъ Прокоф. Корн. 127.
 Ткаленко Ив. Петр. 86.
 Ткачевъ Егор. Данил. 119.
 Ткачевъ Никол. Никол. 70.
 Ткаченко Анна Ив. 122.
 Ткаченко Діонис. Леонт. 39.
 Тканченко Григ. Марк. 136.
 Ткаченко Мих. Никол. 142.
 Тоблеръ Вас. Ив. 107.
 Тогульскій Алекс. Мих. 66.
 Токаревъ Иванъ Алексѣев. 22.
 Токаревъ Пав. Вас. 27, 90.
 Толмачевъ Афанас. Як. 82.
 Толочинова А. С. 97.
 Толочиновъ Никол. Филип. 43.
 Толубьевъ Викт. Ник. 107.
 Томара Ив. Федор. 15.
 Томашевскій Ив. Ионов. 138.
 Томашевскій Юр. Вас. 128.
 Томашевскій М. В. 12, 26.
 Томилинь Вас. Анат. 35.
 Томсенъ Влад. Андр. 141, 142.
 Торнау Ник. Егор. бар. 11.
 Торанскій Петръ Ал-сѣв. 128.
 Торанскій Ник. Петр. 67.
 Торубаровъ Ник. Яков. 18.
 Торяниконъ Вас. Григ. 22.
 Торяниковъ Ник. Григ. 32.
 Траецкій Ив. Радіон. 103.
 Траскинъ Ил. Дмитр. 131, 137,
 141.
 Траутсольтъ. 123.
 Трахтенбергъ Моис. Срул. 45.
 Трегубова Варвара Конст. 114.
 Трегубовъ Петр. Викт. 130.
 Трембачъ Сав. Ив. 25.
 Трешпольцевъ Владим. Мих. 135.
 Трентовіусъ Георг. Федор. 51.
 Трентовіусъ Ег. Фед. 57.
 Третьяковъ Ив. Вас. 20.
 Трещовъ Алекс. Степ. 116.
 Трещовъ Ельп. Алексѣ. 116.
 Триневъ Ив. Оедор. 23.
 Тринклеръ Никол. Петр. 44.
 Троицкая Анна Гавр. 82.
 Троицкій Ал-андр. Ив. 128.
 Троицкій Аник. Мих. 70.
 Троицкій Петр. Петр. 51. 58.

- Трояновскій Пав. Григ. 121.
Трояновскій Макс. Оед. 70.
Труартъ-фонъ Ал-ндр. Эрнест. 40, 59.
Трубачевъ Вас. Петр. 144.
Трубецкой Никол. Андр. 74.
Трубниковъ Оед. Иос. 28.
Труфановъ Конст. Конст. 16.
Труфановъ Федор. Конст. 15.
Труханова Любовь Васил. 53.
Трухановичъ-Ходановичъ Дмитр. Фед. 137, 139.
Трухановъ Оед. Мих. 71.
Трушевъ Ив. Пав. 119.
Трушевъ Юд. Степ. 67.
Туменовъ Влад. Ал-ндр. 115.
Тулубьевъ Виктор. Никол. 9.
Тулубовъ Ив. Мих. 143.
Туникъ Ив. Дмитр. 52.
Туницынъ Вас. Вас. 111.
Туранскій Никол. Сильверст. 25.
Туранскій Фед. Вас. 45.
Турбаба Ал-ндра Петр. 54.
Турбинъ Дмитр. Васил. 16.
Туруповъ Дм. Андр. 33.
Тусеволь Вас. Герман. 92.
Тычинскій Людгардъ Петр. 21.
Тычинскій Сигизм. Антон. 64.
- У.**
- Уваровъ Вячесл. Плат. 39, 102, 140, 137.
Угриновичъ Алекс. Дмитр. 143.
Уланова Варв. Павл. 108.
Ульрихъ Мих. Федор. 45.
Ульяновскій Рафаил. Ал - ндр. 140.
Уманскій Исаакъ Леонт. 91.
- Уманцевъ Исид. Самойл. 107.
Уманцевъ Ив. Петр. 110.
Унгернъ-Штернбергъ Викт. Викт. 69.
Унгернъ-Штернбергъ Рудольфъ Рудол. бар. 86.
Урбанъ Адол. Ал-ндр. 37.
Урюпина Елис. Дмитр. 108.
Усенко Максимил. Ив. 101.
Уссаковский Никол. Станисл. 32.
Успенскій Леон. Ив. 50.
Успенскій Пав. Никол. 51.
Ужинъ Конст. Петр. 13, 21, 27, 94.
- Ф.**
- Фаберь Августа Яковл. 21.
Фаберь Оед. Ив. 51.
Фаберь Юлій Ант. 21.
Фавръ Владим. Георг. 26.
Фадѣевъ Мих. Ив. 66.
Фанъ-Стеель Никол. Эдуардов. 106, 107.
Файнбергъ И. Ю. 97.
Файстъ Адольф. Франц. 89.
Файстъ Эдуардъ Франц. 100.
Файстъ Фрид. Франц. 118.
Феденко Ив. Корнил. 32.
Федоровичъ Влад. Ал-др. 15.
Федоровскій Владим. Вас. 76.
Федоровскій Никол. Андр. 141.
Федоровскій Ал-ндр. Ал-др. 53.
Федоровскій Алекс. Ал-ндр. 35.
Федоровскій Никол. Дм. 38.
Федоровскій Никол. Ильич. 104.
Федоровъ Вас. Алек. 79.
Федоровъ Ал-ндр. Степ. 117.
Федоровъ Ал-ндр. Ал-др. 139.

- Федоровъ Конст. Анд. 51.
 Федоровъ Плат. Никол. 45.
 Федорчуковъ Никол. Дм. 76.
 Федосѣевъ Анд. Степ. 76.
 Федосѣевъ Вас. Ив. 45.
 Федосѣевъ Ал-ндр. Мих. 113.
 Федосѣевъ Пав. Ив. 67.
 Федюшинъ Пав. Мих. 35.
 Фенинъ Никол. Валер. 123, 124.
 Ферхминъ Роберт. Ив. 83.
 Фесенко Кос. Фед. 129.
 Фесенко Алекс. Вас. 39.
 Фесенко Ив. Вас. 34.
 Фесенко Марія Никол. 52.
 Фесенко Ив. Осип. 26, 27, 28,
 39, 68, 80, 99.
 Фееикъ Ив. Ант. 144.
 Фиженко Алекс. Андр. 108.
 Филемовъ Афан. Павл. 100.
 Филимоновичъ Ал-ндра Алекс. 18.
 Филипповичъ Влад. Гаврил. 66.
 Филипповичъ Назар. Ник. 102.
 Филипповичъ Ив. Гавр. 77.
 Филипповъ Никол. Никол. 44.
 Филипсъ Клеоп. Леонт. 58, 59.
 Филипсъ Вѣра Юл. 59.
 Филипсъ Соф. Эдуард. 59.
 Филипсъ Жозеф. Филип. 59.
 Филипсъ Полин. Филип. 59.
 Филипсъ Эмил. Филип. 48.
 Филипсъ Ал-др. Юл. 45.
 Филонова Над. Мих. 95.
 Филоновъ Вас. Ѳедор. 10.
 Филоновъ Борис. Гр. 27, 144.
 Финогенова Ел. Никол. 54.
 Фирсовъ Никол. Сем. 63.
 Флавицкій Леон. Осип. 113.
 Флавицкій Ник. Мих. 41.
 Флорелль Эльм. Густ. 55.
 Флоринскій Вас. Пет. 143.
 Флота Петр. Петр. 27, 34, 68,
 89, 99, 100.
 Фолте Юрій Ив. 81.
 Фоменко Андріан. Емельян. 74.
 Фоминъ Никол. Ал-ндр. 8.
 Фомичевъ Петр. Митроф. 20.
 Фонъ-Бекманъ Эд. Георг. 89.
 Фонъ-Галлеръ Анна Дан. 93.
 Фонъ-Ганъ Оск. Фед. бар. 83.
 Фонъ-Гленъ Альф. Эдмунд. 92.
 Фонъ-Дитманъ Отто Юльев. 87.
 Фонъ-Раденъ Эдмунд. Карлов.
 133, 135.
 Фонъ-Сизингъ Мих. Павл. 14.
 Фонъ-Труартъ Ал-ндр. Эри. 47.
 Фонъ-Ульрихъ Паул. Ѳедор. 55.
 Фошинскій Ал-ндр. Пет. 37.
 Фонъ-Циглеръ Никол. Петр. 109.
 Франковскій Владис. Андр. 27,
 28, 68, 93.
 Фрей Пав. Пав. 139, 141, 142.
 Фрейберггеръ Людв. 92.
 Фрейгоферъ Ив. Петр. 108.
 Фрирманъ Емел. Вас. 38.
 Фуксъ Бор. Гос. 45.
 Фьерфоръ Валер. Петр. 8.
- X.
- Хавроновъ К. К. 96.
 Халанскій Мих. Георг. 49, 58.
 Халтуринъ Ив. Петр. 78.
 Ханайченко Серг. Дм. 26.
 Харина Ал-ндра Гаврил. 52,
 57, 98.
 Харитоненко Вѣра Андр. 94,
 142.

- Харитоненко Ив. Герас. 93, 95, 137.
Харитоненко Пав. Ив. 94, 97.
Харитончикъ Мих. Трофим. 23.
Харламовъ Пет. Мат. 38.
Харламовъ Фед. Никол. 84.
Харламовъ Петръ Петр. 15.
Харченко Андр. Ив. 130.
Харчукъ Григ. Ал-сѣв. 35.
Харцевъ Д. А. 93.
Хвостовъ Алекс. Мих. 124.
Хвостовъ Вас. Мих. 124.
Хенкинъ Ал-ндр. Ал-ндр. 10.
Хижняковъ Георг. Павл. 79.
Хижняковъ Вас. Петр. свящ. 105.
Хитрово Никол. Петр. 70.
Хлоповъ Ив. Ал-ндр. 28.
Хлоповъ Конст. Алексѣев. 118.
Хлоповъ Афанас. Афанас. 20.
Хлоповъ Фед. Алекс. 118.
Хлѣбниковъ Вас. Дмитр. 27, 83, 97, 98.
Хмыза Антон. Франц. 21.
Хмѣльниковъ Илья Фед. 73.
Хмѣльницкій Ив. Григор. 50, 52, 57.
Ходаковскій Ал-сѣй Самойл. 111.
Ходаковъ Ал-ндр. Ив. 33.
Ходскій Герг. Никол. 130.
Хомицкій Анемпод. Сильверст. 63.
Хондажевскій Никол. Ник. 87.
Хорватъ Анна Кузьмин. 60.
Хорошевскій Владим. Юліанов. 115.
Хорошунъ Мих. Трофим. 25.
Хорошунъ Ив. Никол. 103.
Хоружинскій Вас. Вас. 30.
Хоруженко Ив. Мир. 123.
Храмцовъ Ив. Тимоф. 92.
Христианинъ Зинов. Ал-сѣв. 108.
Хромушкинъ Ив. Ив. 89.
Хрусталева Владим. Вас. 9, 46.
Хуцѣевъ Никол. Фед. 30.
- Ц.
- Цвѣтковъ Кос. Сем. 141.
Цебенко Θεодос. Никол. 31.
Цебиного Кон. Клим. 109.
Цезаревскій Пав. Владим. 86.
Целлентинъ Карл. Ив. 92.
Целицо Петр. Леонт. 44.
Цемирова Елена Никол. 54.
Центковскій Никол. Степ. 112.
Церковный Харит. Никиф. 22.
Циглеръ-фонъ Як. Никол. 120, 121.
Цилюрикъ Як. Ив. 101.
Цишевскій Ал-ндр. Рафаил. 31.
Циценко Соф. Мих. 115.
Цыбулевскій Ив. Ал-ндр. 8.
Цымбалъ Як. Филип. 144.
Цыпляковъ Сем. Никифор. 111.
Цѣхановецкій Григ. Матв. 11, 42.
- Ч.
- Чагинъ Пет. Ив. 71.
Чаговецъ Ишпол. Ив. 122.
Чайковскій Флорен. Себастьян. 113, 114, 115.
Чеботаревъ Георг. Ив. 26, 30.
Чебышевъ Владим. Никол. 136.
Чевкинъ Леонт. Афр. 86.
Чегринецъ Вас. Ив. 103.

- Чекаловъ Никол. Мих. 100.
 Чекаловъ Галакт. Ив. 26.
 Чекмаревъ Анд. Ив. 75.
 Чемберъ Испол. Мих. 69.
 Чемерзинъ Ал-ндр. Як. 71.
 Чемоданова Зин. Владим. 105.
 Чецлыгинъ А-сѣй Тимоф. 64.
 Червонецкій Ал-ндр. Θεодос. 79.
 Черенковъ Митроф. Мих. 20.
 Черкасовъ Григ. Мих. 24.
 Черкасовъ Петр. Емельян. 23.
 Черкасовъ Ал-ндр. Тимоф. 36.
 Черкасовъ Савва Никол. 96.
 Черкасовъ Григ. Яковл. 9.
 Чернавскій Θεоф. Дмит. 83.
 Чернай А. В. 12.
 Чернай Ал-ндр. Львов. 84.
 Чернай Никол. Ал-ндр. 43, 47,
 51, 99.
 Черненко Елис. Павл. 108.
 Черненко Θεод. Кир. 97, 116,
 117.
 Черненко Серг. Ал-ндр. 119.
 Черниковъ Ив. Ив. 76.
 Черниковъ Ив. Конст. 77.
 Червонецкій Алекс. Ив. 67.
 Черновъ Ал-ндр. Сил. 122.
 Черновъ Илья Мих. 82.
 Чернушенко Григ. Ив. 64.
 Чернышевъ Пав. Ив. 87.
 Черняковская Людм. Мих. 60.
 Чернявскій Мих. Ант. 79.
 Чернявскій Фед. Никол. 139.
 Черняевъ Никол. Ив. 65.
 Черняевъ Валер. Вас. 12.
 Черторыжскій Ал-ндр. Елис. 25,
 87, 97.
 Чесноковъ Андр. Никол. 32.
 Чеснокъ Ал-ндр. Мих. 75.
 Четвериковъ о. Павел. 16.
 Четвериковъ Владим. Павл. 39.
 Чефрановъ Ив. Як. 107, 108.
 Чигринскій Ив. Θεод. 32.
 Чигринцевъ Ал-ндр. Ал-ндр. 125.
 Чижевская Нат. Петр. 132.
 Чижевскій Иоан. Лукич. 80.
 Чижевскій Петр. Лук. 130.
 Чижевскій Ник. Ив. 64, 65.
 Чижиченко Фед. Як. 138.
 Чикинъ Ник. Ал-ндр. 82, 94,
 95.
 Чиповскій Степ. Ив. 66.
 Чирвинскій Ив. Ив. 70.
 Чириковъ Ив. Сергѣев. 52.
 Чириковъ Андр. Дмитр. 27, 28,
 43.
 Чистосердовъ Варсан. Пав. 36.
 Чмилевскій Дан. Григ. 17.
 Чмутовъ Степ. Ал-ндр. 86.
 Чмыховъ Георг. Никол. 134.
 Чугаевъ Алекс. Ром. 80.
 Чугаевъ Петр. Андр. 34.
 Чугаевъ Ал-ндр. Никол. 139.
 Чугуевецъ Мих. Анаст. 124.
 Чудновскій о. Іаковъ свящ. 12.
 Чудновскій Иоан. Вас. 79.
 Чудновскій Титъ Ал-ндр. 121.
 Чудновскій Іос. Ал-ндр. 86.
 Чудновъ Афан. Григ. 46.
 Чуевъ Ив. Антон. 64.
 Чулковъ Никол. Вас. 124.
 Чупруновъ Андр. Ив. 143.
 Чурсинъ Прокоф. Вас. 68.

Ш.

- Шабашевъ Вас. Вас. 123.
 Шабельскій Ив. Ал-ндр. 64.

- Шабельскій Мих. Ал-ндр. 72. Шведовъ Мих. Никон. 67.
 Шабельскій Аркад. Вас. 34, 60. Шебалдаевъ Леон. Вал. 139.
 Шаберъ Андр. Эдуард. 93. Шевченко Ив. Ефим. 139.
 Шаде Альф. Конст. 56. Шевченко Л. Е. 97.
 Шаде Мар. Конст. 56, 60. Шевченко Никиф. Евтропьев. 51.
 Шадровъ Никол. Осип. 9, 129, Шевченко Митроф. Ив. 31.
 131. Шевцовъ Мих. Тимоф. 65.
 Шандори Пет. Степ. 49. Шеленинскій Алекс. Мих. 19.
 Шандоръ Август. Степ. 48. Шеламицкій Ив. Петр. 29.
 Шандыбинъ Ал-ндр. Никол. 102. Шено Франц. Матв. 47, 50,
 Шанторинъ Ник. Григ. 77. 53, 56, 58.
 Шаповаловъ Ал-ндр. Никол. 38. Шереверенко - Масловъ Григор.
 Шаповаловъ Даниль Моисеев. Андр. 92.
 16. Шереметьевскій Влад. Ив. 15.
 Шапошниковъ Вас. Захар. 94. Шероцкій Андр. Ив. 48.
 Шапошниковъ Федор. Прокоф. Шерцль Рич. Ив. 40.
 101. Шефаревскій Порф. Ив. 29.
 Шапошниковъ Фед. 68. Шеферъ Оед. Андр. 50.
 Шароградская Зин. Мео. 115. Шечковъ Серг. Никол. 62.
 Шароградская Анна Мео. 115. Шейдтъ Ип. Конст. 49, 60, 98.
 Шароградская Нат. Мео. 115. Шейерманнъ Ал-ндр. Вас. 55.
 Шароградскій Мефод. Ив. 113. Шейка Андр. Тимоф. 104.
 Шальневъ Степ. Андр. 134. Шибаевъ Дмит. Ал-ндр. 74.
 Шаталовъ Мих. Фед. 47. Шидловскій Ал-ндр. Романов.
 Шатанько Петр. Георг. 109. 13, 111.
 Шатохинъ Иоакимф. Плат. 71. Шидловскій Ив. Григ. 64.
 Шаффраузенъ - Шенбергъ - Экъ - Шидловскій Михаил. Никол. 109,
 Шауфусъ Дмит. Никол. 74. 111, 112.
 Шафоростовъ Ив. Ив. 68. Шидловскій Никол. Вал. 124.
 Шафоростовъ Григ. Ив. 68, 100. Шидловскій Ал-ндр. Ал-ндр. 19.
 Шафранекъ Карл. Карл. 89. Шидловскій Ал-ндръ Павл. 17.
 Шафрановскій Вас. Андр. 134. Шидловскій Никол. Никол. 36.
 Шахова Ан. Кузьм. 26. Шиллингъ Викт. Ив. 17.
 Шацкій Анат. Антон. 37. Шиленко Вас. Иоанник. 63.
 Шацкій Тим. Андр. 10. Шилинъ Вас. Андріан. 126, 127.
 Шацкій Петр. Телесфор. 21. Шиловъ Вас. Ив. 77.
 Шайтанъ Исаак. Юфуд. 64, 96. Шиловъ Фед. Ив. 125.
 Шварцъ Мовша Абрам. 10. Шилтовъ Ал-ндр. Мин. 43.
 Шварцъ Як. Андр. 122. Шимановъ Ив. Львов. 102, 104.

- Шиманскій Егор. Франц. 96.
 Шимковъ Андр. Петр. 12, 28, 41, 47, 53, 68, 97.
 Шишиловъ Петр. Алекс. 91.
 Шинваловъ Пав. Дмитр. 136.
 Широпаевъ Мих. Егор. 18.
 Широпаевъ Ал-сѣй Егор. 32.
 Ширковъ Валер. Валер. 110, 111, 114.
 Шитковская Марья Ильин. 54
 Шишковскій Ал-андр. Ил. 39.
 Шиховъ Вас. Вас. 51, 53.
 Шишкинъ Петръ Ив. 15.
 Шишкинъ Мих. Ив. 50.
 Шишовскій Петр. Порф. 144.
 Школьниковъ Ив. Дмитр. 18.
 Шкорбатовъ Арсен. Дмитр. 19
 Шкуратовъ Никол. Денис. 111.
 Шмедингъ Франц. Мартын. 18.
 Шмидтъ Авг. Андр. 37.
 Шней Мих. Вас. 74.
 Шнеуръ Никол. Яков. 74.
 Шнейферъ Люд. Станис. 75.
 Шнигель Альфр. Карл. 45, 62.
 Шницбергъ Евгр. Владим. 77.
 Шокотовъ Ник. Дмитр. 79.
 Шопинъ Мих. Ильич. 56.
 Шопинъ Виссар. Ильичъ. 116.
 Шостенко Никол. Григ. 129.
 Шрейдеръ Влад. Егор. 118.
 Штакепшнейдеръ Влад. Андр. 32.
 Штегеръ Елена Эдуард. 125.
 Штенбергъ Текла Франц. 18.
 Штенгеръ Ал-андр. Карл. 96, 132.
 Штенгеръ Ал-андр. Ал-андр. 135.
 Штерманъ Евс. Наум. 68.
 Штейфонъ Пав. Конст. 78.
 Штранге Юл. Эдуард. 78.
 Штукаревъ Ив. Дмитр. 49, 58.
 Штукаревъ Вас. Дмитр. 100.
 Шубинъ Георг. Фед. 33.
 Шуваловъ Григ. Степ. 75.
 Шукгардтъ Ив. Берент. 17.
 Шульга-Нестеренко Фед. Степ. 38.
 Шульцъ Георг. Фед. 40, 55
 Шульцъ Леон. Фед. 27.
 Шумаковъ Влад. Пав. 84.
 Шуринова Анна Ал-др. 57.
 Шустерманъ Ник. Петр. 121.
 Шу Отто Ал-андр. 19.
- Щ.**
- Щегловъ Владим. Павл. 35.
 Щеголевъ Влад. Яков. 79.
 Щекинъ Ив. Вас. 67.
 Щекинъ-Кротовъ Викт. Вас. 89.
 Щекинъ-Кротовъ Ник. Вас. 89.
 Щекинъ Ал-сѣй Конст. 107.
 Щекинъ Конст. Ив. 106.
 Щелкова Анна Ив. 53.
 Щелковъ Владим. Пет. 27, 52, 67, 96.
 Щелковъ Ив. Пет. 12, 39, 53, 68.
 Щелкуновъ Кир. Георг. 79, 132.
 Щелкуновъ Кирил. свящ. 129.
 Щелкуновъ Андр. Георг. 52, 79, 80.
 Щелоковская Варв. Дор. 128.
 Щербаковъ Мих. Никол. 21.
 Щербаненко Вас. Петр. 34.
 Щербатова Анна Ник. кн. 131.
 Щербатовъ Бор. Серг. кн. 130.
 Щербачевъ Ал-андр. Ник. 62.

Щербина Ник. Вас. 111.
Щеткинь Григ. Ив. 14.
Щировскій Евген. Павл. 7, 12.

Э.

Эвертъ Ал-ндр. Ив. 73.
Эггенбергъ Як. Як. 142, 143.
Эдельбергъ Ал-ндр. Ник. 46.
Эдельманъ Вѣра Петр. 143.
Эккъ Никол. Конст. 108.
Эккъ Вас. Никол. 15.
Эллерсъ Эдуард. Гавр. 69, 94.
Эллинскій Як. Вас. 135.
Эльтековъ Ал-ндр. Пав. 41.
Энвальдъ Андр. Франц. 129.
Эннатскій Ив. Андр. 13.
Энгельгардтъ Евг. Мих. 89.
Эпштейнъ Іосиф. Мих. 84.
Эренбургъ Лаз. Герм. 41.
Эрнъ-фонъ Эдуард. Вернер. 17.
Эрнъ-фонъ Леонт. Казим. 18.
Эркманъ Як. Христіан. 50.
Эсмонъ Вас. Мих. 108, 116.

Ю.

Юновичъ Францъ Флоріан. 90.
Юнѣевъ Ник. Осип. 64, 96.
Юргенсонъ Ал-ндр. Федор. 104.
Юскевичъ Никол. Ив. 130, 131,
132.
Юркевскій Ив. Ал-сѣв. 107.
108.
Юркшусъ Апполин. Фабіан. 19.
Юхимецъ Степ. Никит. 87.
Юшкевичъ Анна Юліан. 57, 62.
Юрьянъ Юр. Андр. 56, 92.
Юрьянъ Андр. Андр. 91.

Я.

Яблоновскій Ал-ндръ Алекс. 23.
Ябловскій Никол. Ал-ндр. 142.
Яворская Анна Антон. 53.
Яворскій Леон. Викен. 73.
Яворскій Никол. Ал-ндр. 31.
Яворскій Никол. Степ. 70.
Ягниченко Мих. Родіон. 126,
127.
Язевъ Еф. Еф. 122.
Языковъ Леон. Африк. 122.
Языковъ Никол. Никол. 62.
Якобій А. И. 12.
Якобій Влад. Валеріан. 35.
Яковенко Як. Григ. 27.
Яковлевскій Ал-ндръ Ал-ндр.
113, 115.
Яковлева А. Ф. 144.
Яковлевъ Сем. Никандр. 134.
Яковлевъ Ив. Ив. 90.
Яковлевъ Григор. Петр. 103.
Яковлевъ Ал-сѣй Ал-ндр. 44.
Якубинскій Ив. Ив. 101.
Якубова Анна Ив. 142.
Якубовичъ Серг. Θεодор. 8.
Якубовичъ Викт. Ал-ндр. 140.
Якубовскій Ив. Іоак. 34.
Якубъ Илья Калистрат. 21.
Якшинъ Григ. Ив. 88.
Ямпольскій Θεод. Тимоф. 72.
Ямчитскій Тих. Констант. 9.
Яковичъ Алекс. Алекс. 66.
Яковскій Никол. Григ. 86.
Яковскій Гавр. Ив. 29.
Яновскій Стеф. Григор. 117.
Яновскій Пав. Никиф. 111.
Янъ Берн. Берн. 66.
Янсонъ Ал-ндр. Рафаил. 64.

- | | |
|--------------------------------|----------------------------------|
| Янушевскій Иппол. Ал-ндр. 69. | Федоровскій А. А. прот. 12, 97. |
| Янчуковъ Іос. Емел. 32. | Федоровскій Іоан. Гавр. 112. |
| Яременко Евг. Матв. 35. | Федоровскій Ал-сѣй Петр. 138. |
| Яремка Степ. Леонт. 109. | Федоровскій Дмитр. Ал-др. 52. |
| Ярошевскій Вас. Ал-сѣев. 41. | Федоровскій о. Дмитрій прот. 12. |
| Ярошъ Кипр. Ник. 42. | Федоровскій Вас. Ан-др. 64. |
| Ярошъ Варв. Ив. 94, 98. | Федоровъ Як. Вас. 135. |
| Ярцевъ Никол. Никол. 37. | Федоровъ Вас. Евграф. 136. |
| Ясеновскій Пав. Ефим. 82. | Федоровъ Петр. Вас. 139. |
| Ясинскій Панкр. Ал-ндр. 8. | Федоровъ Никол. протоіер. 133. |
| Ясинскій Влад. Степ. 21. | Федоровъ Вас. свящ. 143. |
| Ясинскій Никол. Степ. 19. | Федоровъ Іоан. прот. 39. |
| Ясинскій Ал-ндр. Африк. 73. | Федоровъ Іоан. Іоаннов. 80. |
| Ясинскій Пав. Африк. 26, 43. | Федоровъ Нилъ Яковл. 38. |
| Яскевичъ Ал-ндр. Ив. 123. | Федоровъ Асиг. Як. 135. |
| Ястребовъ Викт. Ив. 84. | Федотовъ Конст. Мих. 50. |
| Ястремскій Вас. Ив. 82. | Феофтистовъ Пет. Кондр. 9, 120. |
| Ястремскій Ал-ндр. свящ. 106. | Феоменко Сем. Петр. 80, 81. |
| Ястремскій Андр. Викт. 79. | Феомиръ Никол. Ал-ндр. 95. |
| Ястремскій Мих. Вас. 100. | Феомиръ Ал-ндр. Григ. 126. 128 |
| Ястремскій Ив. Федот. 32. | 129. |
| Яцуковичъ Никол. Клем. 12, 41. | |

Ө.

- Федоровскій Гавр. Никол. 29.

Николай Николаевичъ СЪРІЖОВЪ

ВЪ ХАРЬКОВѢ,

Рыбная улица, собственный домъ.

СКЛАДЪ МАШИНЪ.

ПРЕДСТАВИТЕЛЬ ЗАВОДОВЪ **РУСТОНЪ ПРОКТОРЪ И К^о** ВЪ ЛИНКОЛЬНѢ,

Локомобили

и паровыя

МОЛОТИЛКИ

новѣйшей

конструкціи.

ЭЛЕВАТОРЫ.



ЦЕНТРОБѢЖНЫЕ

НАСОСЫ

РУДОПОДЪЕМНЫЯ

МАШИНЫ

МЕЛЬНИЦЫ

и проч.

А ТАКЖЕ:

ВАЛЬТЕРА А. ВУДА, Д. М. ОСБОРНЪ И К^о въ Америкѣ

СЪНОКОСИЛЬНЫЯ И ЖАТВЕННЫЯ МАШИНЫ.

БРАТЬЕВЪ ЭБЕРГАРДТЪ ВЪ УЛЬМѢ.

Плуги одно-и многокорпусные и другія орудія для обработки земли.

Кромѣ того имѣются на складѣ:

Плуги Сакка и другихъ системъ.

Бороны, запашники и эстетираторы.

Сѣялки разбросныя Эккерта и рядовыя Сакка и Грузіера.

Сѣялки для посѣва свекловицы.

Вѣялки американскія, колониетскія и сортировки Беккера.

Буклеотборники разныхъ размѣровъ.

Молотилки ручныя и конныя: штифтовой и бильной системы.

Приводы конныя отъ 1 до 6 лошадей.

Грабли американскія конныя Голлингсвортъ и Тигръ.

Соломорѣзки, зернодробилки и корнерѣзки.

Мельницы для паровато и коннаго привода.

Точильные станки, домкраты и кузнечыя горны.

Насосы и пожарныя трубы.

Арматура для паровыхъ машинъ и котловъ.

Ремии англійскіе, кожаные и бумажные.

Приборы для молочнаго хозяйства и полное устройство ихъ.

Запасныя части и принадлежности для машинъ.

Цѣны сообщаются по требованію.

ФИЗИКО-МЕХАНИЧЕСКАЯ

и

Электро-Техническая мастерская

П. В. КЛЮГЕ.

Харьковъ, Конторская ул., № 11 (близъ церкви Рождества).

Устройство и исправленіе электр. освѣщенія, телефоновъ, звонковъ, электр. часовъ, громоотводовъ, электротерап. втич. апп., вакуум. и манометровъ, межевыхъ инструментовъ и проч., съ ручательствомъ, по умѣреннымъ цѣнамъ.

Садовое заведеніе Н. П. Кузина.

Большая-Панасовская ул., № 83.

Продажа фруктовыхъ и дивныхъ деревьевъ, разныхъ фруктовыхъ и декоративныхъ кустарниковъ, большой выборъ садовыхъ ремонтантныхъ розъ, тропическихъ и цвѣтущихъ растений, постановка растений на время, букеты, вѣнки изъ живыхъ цвѣтовъ и зелени, земля для пересадки цвѣтовъ, цвѣточная рассада, высадки для цвѣтниковъ, клумбъ и ковровыхъ грядокъ и проч. и проч.

ЦѢНЫ УМѢРЕННЫЯ.

Иногородные благоволятъ обращаться съ заказами именованно къ Н. П. Кузину, Екатеринославская ул., собственный домъ, а лично въ заведеніе къ главному садовнику Главачеку.

КНИЖНЫЙ МАГАЗИНЪ

И. И. КУКОЛЕВСКАГО (младшаго)

Екатеринославская улица, д. Гинцбурга, противъ гостиницы „Славянской Базаръ“.

ПОСТОЯННО ИМѢЕТЪ БОЛЬШОЙ ВЫБОРЪ КНИГЪ

по литературѣ, полныхъ собраній сочиненій, сельско-хозяйственныхъ, юридическихъ, дѣтскихъ, учебниковъ, на малороссійскомъ языкѣ и народныхъ изданій.

Требованія иногороднихъ покупателей исполняетъ скоро и аккуратно.

Продаетъ, покупаетъ и принимаетъ на комиссію.

ПАРОВАЯ ФАБРИКА

ПАРКЕТНЫХЪ ПОЛОВЪ И ДЕРЕВЯННЫХЪ ИЗДѢЛИЙ
ИНЖЕНЕРЪ-ТЕХНОЛОГА

І. Я. ФАННЕНШТИЛЯ.

ХАРЬКОВЪ,

Конторская улица, № 14-й.

ДѢТСКІЙ САДЪ

И ПРИГOTOВИТЕЛЬНАЯ ШКОЛА

Е. П. ДРУШКОВОЙ

на Рымарской у., противъ Ком. Клуба,
д. Соловьева.

ПЕРЕПЛЕТНОЕ И КОРОБОЧНОЕ

ЗАВЕДЕНІЕ

А. ТРЕПКЕ

Чеботарская улица, домъ Серебрякова.

ЧИСТКА И ПЕРЕДѢЛКА СОЛОМЕННЫХЪ ШЛЯПЪ.

существуетъ съ 1874 года.

СПЕЦИАЛЬНЫЙ МАГАЗИНЪ ЦВѢТОВЪ и ШЛЯПЪ

ПОДЪ ФИРМОЮ

„МОДНЫЙ СВѢТЪ“

въ ХАРЬКОВѢ, на Московской ул., д. Водопьянова, близъ Харьковского моста.

ЮАННЫ ДАНЦИГЕРЪ

Постоянно въ большомъ выборѣ послѣднія парижскія новости.

ПРИНИМАЮТСЯ ЗАКАЗЫ И ПЕРЕДѢЛКИ ШЛЯПЪ.

Бальные головные уборы. Цвѣты всякаго рода и качества. Вѣнчальные приборы. Шляпы дамскія и дѣтскія. Шапочки и муфты мѣховыя, драповыя и изъ разныхъ другихъ матерій. Мужскія шляпы и шапки. Перья всѣхъ цвѣтовъ. Кружевныя косынки и сорти-де-балль. Ленты, кружева и тюль. Корсеты и жерсе всѣхъ сортовъ. Перчатки лайковыя, шведскія, шелковыя, фильдекосовыя и теялыя и разныя другіе товары.

ЧИСТКА И ПЕРЕДѢЛКА СОЛОМЕННЫХЪ ШЛЯПЪ.

ПЕРЕПЛЕТЧИКЪ

Г. ШЕНШЕНЕВЪ И ЧИЧЪ

Николаевская ул., д. Туршу, № 15.

Принимаетъ всевозможн. переплетн. и картонаж. работы.

РАЗНООБРАЗНОЕ ГРАФЛЕНІЕ БУМАГИ.

ОТДѢЛЕНІЕ

ВЫСОЧАЙШЕ УТВЕРЖДЕННАГО ТОВАРИЩЕСТВА

ДЛЯ УСТРОЙСТВА

МУКОМОЛЬНЫХЪ МЕЛЬНИЦЪ

И ТОРГОВЛИ

мельничными машинами и принадлежностями

„АНТОНЪ ЭРЛАНГЕРЪ И К^о“

ВЪ ХАРЬКОВѢ,

Рыбная улица, д. Голевыхъ.

имѣть честь заявить, что оно принимаетъ заказы на постройки и переустройство мельницъ:

паровыхъ, водяныхъ и вѣтряныхъ по новѣйшей системѣ.

Имѣть на складѣ мукомольныя машины

всемірно-извѣстнаго завода

Л. НЕМЕЛЬКЕ

И ДРУГИХЪ ФИРМЪ.

Производить торговлю шолковыми ситами, кожанными и пенъковыми ремнями и прочими мельничными принадлежностями.

Подробные прейсъ-куранты по требованію высылаются

БЕЗПЛАТНО.

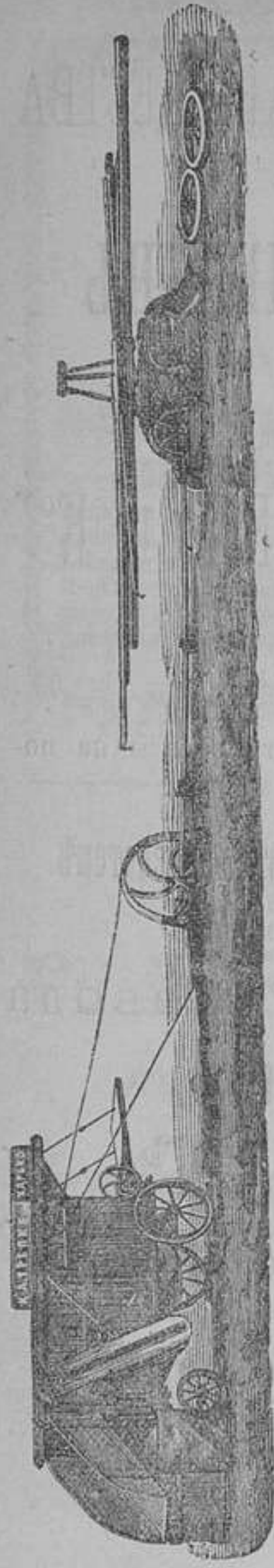

МЕХАНИЧЕСКО-ЧУГУННО-ЛИТЕЙНЫЙ ЗАВОДЪ

К. А. ТРЕПКЕ,

въ Харьковѣ, на Черноглазовской улицѣ, собственный домъ,

изготавливаетъ разныя земледѣльческія машины и орудія, а также принимаетъ всякаго рода заказы для устройства фабрикъ и заводовъ; въ особенностѣ же рекомендуетъ и предлагаетъ **4-хъ конныя сложныя молотильныя машины**, дающія чистое зерно въ мѣшки, стоящія со всеми ремнями 800 рублей, и Американскіе топчакѣ съ 6-ю дюймовыми роликами по системѣ Минарда и Гардера, а также перевозныя молотильныя машины, начинающія отъ 2-хъ конныхъ, собственной и другихъ системъ.

Имѣются въ готовности мельничныя поставы 4-ки, 5-ки и 6-ки съ Путивльскими жерновами и шенорушки 3-хъ сортовъ—въ 110 р., 150 р. и 200 р., болѣе усовершенствованныя.

Прейсъ-Куррантъ по желанію высылается безплатно.

ТОВАРИЩЕСТВО
БУРЖАДТЪ И УРЛАУБЪ

въ С.-Петербургѣ и Москвѣ

открыло съ 1-го Января 1888 года

въ ХАРЪКОВѢ, на Рыбной улицѣ, № 13,

С З Л А З Ъ

ЗЕМЛЕДѢЛЬЧЕСКИХЪ МАШИИЪ И ОРУДІЙ,

пожарныхъ трубъ и насосовъ.

Иллюстрированные каталоги и прейсъ-куранты безплатно.

Завѣдующій складомъ Федоръ Ис. Кольбертъ.

ТАБАКЪ И ПАПИРОСЫ

Торговаго Дома

АСМОЛОВА и К^о

въ Ростовъ на Дону.

Харьковъ. Монастырскай пер., д. Германа, противъ Астраханск. гостиницы.

Табакъ этой фирмы своимъ качествомъ и ароматомъ приобрѣлъ большую извѣстность во всѣхъ городахъ Россіи.

Я-же для удовлетворенія публики выписываю табакъ и папирсы ежедневно, почему всякій покупатель можетъ получать постоянно свѣжій табакъ; при этомъ прошу принять во вниманіе, что я табакъ выписываю по особому заказу, исключительно для потребителей.

Желая доставить удовольствіе покупателямъ, я выписалъ французскую самую лучшую бумагу.

Сигары лучшихъ фирмъ, въ большомъ выборѣ, подъ старой бандеролью.

Также полученны въ большомъ выборѣ Порт-Тобаки, Порт-Папирсы, Мунштуки, Порт-Монз, Кошельки и косметики химической лабораторіи, и извѣстнаго изобрѣтателя Иванова Рафинъ-троль и Рафинъ-срель,—бензойное мыло, цѣлебная мазь и грудной сиропъ, и прочіе товары.

Гг. иногороднихъ при требованіи прошу адресовать на имя Федора Николаевича Митакова въ магазинъ противъ „Астраханской Гостиницы“.

Магазинъ Обуви

А. М. КОРНУТЕНКО,

ВЪ ХАРЬКОВѢ,

внизу Университетской горни и вблизи часовни, въ Ново-Сергіевскомъ ряду, № 1
въ зданіи Художественно-Промышленнаго Музея.

**РЕКОМЕНДУЕТЪ НА ВСѢ СЕЗОНЫ
ВЪ БОЛЬШОМЪ ВЫБОРѢ ОБУВЬ:**

мужскую, дамскую и дѣтскую, изъ заграничныхъ и Варшавскихъ фабрикъ, а также и своихъ мастерскихъ. Кромѣ того при магазинѣ имѣются въ большомъ выборѣ: шляпы, матрацы, зонты, чемоданы и дорожныя вещи. Причемъ магазинъ принимаетъ заказы на всевозможную обувь.

ЦѢНЫ УСТАНОВЛЕНЫ НА ТОВАРЪ САМЫЯ УМѢРЕННЫЯ.

АПТЕКАРСКИЙ МАГАЗИНЪ С. Б. ЩАВИНСКАГО

ВЪ ХАРЬКОВѢ,

уголъ Московской и Рыбной улицъ.

ПРЕДЛАГАЕТЪ ТОВАРЫ

аптекарскіе, химическіе, натуральн. минер. воды, медикаменты и проч. для Аптекъ при фабрикахъ и заводахъ. Продукты для гг. овцеводовъ и сельскихъ хозяйствъ.

КОСМЕТИЧЕСКІЕ ТОВАРЫ

русскихъ и заграничныхъ фабрикъ. Разныя принадлежности для хозяйства. Дезинфекціонныя и воздухо-очистительныя средства и проч., и проч.

МАГАЗИНЪ

ПОЛОТНЯННЫХЪ ТОВАРОВЪ

Р. И. САВВИНА

въ Гостинномъ дворѣ, по Университетской ул., прот. Серебрянаго ряда,
ВЪ ХАРЬКОВѢ.

Магазинъ постоянно имѣетъ большой выборъ полотна лучшихъ фабрикъ заграничныхъ и русскихъ, какъ-то: Виллефельдское, Голландское и Русское, чистаго льна, простынное полотно разной ширины, столовое бѣлье, скатерти цвѣтныя и бѣлыя разной величины, столовыя и десертныя салфетки, полотенцы, платки, батистъ, пике, шертингъ, одѣяла, чулки дамскіе и дѣтскіе, носки, галстухи и прочіе товары, относящіеся къ бѣлью, а также равендуки и двунитка разныхъ сортовъ.

Бѣлье готовое мужское и дамское своего приготвленія.

ПРИНИМАЮТСЯ ЗАКАЗЫ БѢЛЫЯ И ВСЕГО ПРИДАННАГО.

Заявляю гг. покупателямъ, что покупки, сдѣланныя въ моемъ магазинѣ, въ случаѣ оказались-бы дурнаго качества или съ изъяномъ, то прошу возвращать въ магазинъ обратно, перемѣнить или получить заплаченные за нихъ деньги.

Торговля производится за наличный расчетъ.

Р. И. Саввинъ.