

Харьковскій

КАЛЕНДАРЬ

на 1903 годъ.

Годъ XXXI.

ИЗДАНИЕ

Харьковского Губернскаго Статистическаго Комитета.

ХАРЬКОВЪ.

Типографіи: Гессенъ, Молчалскаго и Варшавчика.

1903.

BlackSearcher.RU

С.-ПЕТЕРБУРГСКЕ

# ОБЩЕСТВО СТРАХОВАНІЙ

УЧРЕЖДЕННОЕ ВЪ 1858 Г.

Основной капиталъ съ резервами свыше 14.000,000 руб.

Общество заключаетъ по весьма умѣреннымъ преміямъ:

**Страхование жизни** по разнообразнымъ и новѣйшимъ комбинаціямъ, для обезпеченія семьи, собственной старости, приданнаго для дѣвушекъ, стипендій для мальчиковъ и проч.;

Страхователи участвуютъ въ прибыли Общества;

**Страхования отъ** всякаго рода **несчастныхъ случаевъ**, какъ отдѣльныхъ лицъ, такъ и групповыя страхованія служащихъ въ различныхъ коммерческихъ и промышленныхъ предпріятіяхъ, а также

**Коллективныя страхованія** рабочихъ на фабрикахъ, заводахъ, рудникахъ и проч. отъ несчастныхъ случаевъ, могущихъ приключиться съ ними при исполненіи служебныхъ обязанностей;

**Страхования отъ огня** движ. и недвиж. имущества.

Правленіе Общества находится въ С.-Петербургѣ, Невскій пр.,  
собственный домъ, № 5.

*Брошюры выдаются и высылаются по требованію бесплатно.*

ХАРЬКОВСКОЕ ГЛАВНОЕ АГЕНТСТВО помещается въ Харьковѣ, по Московск. ул.,  
д. Скабичевского, 21, при конторѣ Торг. Дома „Бр. КОРОБКОВЫ и Я. БУХШТАБЪ“.

Главные Агенты:

Братья Аркадій и Александръ Коробковы.



# СТРАХОВОЕ ОБЩЕСТВО „РОССІЯ“

учрежденное въ 1881 г.  
въ С.-Петербургѣ, Большая Морская, № 37.

Основной и запасн. капиталы свыше 47.000,000 р.

Общество заключаетъ:

## Страхованія жизни,

т. е. капиталовъ и доходовъ для обезпеченія семьи или собственной старости, приданаго для дѣвушекъ, стипендій для мальчиковъ и т. п., на особо выгодныхъ условіяхъ съ участіемъ страхователей въ прибыляхъ Общества.

Къ 1 Января 1901 г. въ Обществѣ „Россія“ было застраховано 75,863 лицъ на капиталъ въ 160.840.015 руб.

## Страхованія отъ несчастныхъ случаевъ

какъ отдѣльныхъ лицъ, такъ и коллективныя страхованія служащихъ и рабочихъ на фабрикахъ; страхованія пассажировъ поизвещенныя, годичныя или на меньшіе сроки.

## Страхованія отъ огня

движимыхъ и недвижимыхъ имуществъ всякаго рода (строений, машинъ, товаровъ, мебели и проч).

## Страхованія транспортовъ

рѣчныхъ, сухопутныхъ и морскихъ; страхованіе корпусовъ судовъ.

## Страхованія стеколъ отъ излома и разбитія.

Заявленія о страхованіи принимаются и всякаго рода свѣдѣнія сообщаются въ Правленіи въ С.-Петербургѣ (Большая Морская, соб. д. № 37); Отдѣленіемъ Общества въ г. Харьковѣ, Николаевская площадь, собствен. домъ, и агентами Общества во всѣхъ городахъ Имперіи.

Страхованія пассажировъ отъ несчастныхъ случаевъ во время путешествія по желѣзнымъ дорогамъ и на пароходахъ заключаются также на станціяхъ дорогъ и на паромныхъ пристаняхъ.

# Кожуховскій и К<sup>о</sup>.

Харьковъ.

Представительство Таганрогскаго Metallургическаго  
Общества.

**ТОРГОВАЯ КОНТОРА**

Дмитріевская, 20. Телефонъ 1060.

**ПОСТАВЛЯЕТЪ:**

**Желѣзо** сортовое, котельное, кровельное, балки, рельсы, швелера, рифленное желѣзо, мѣдь.

**Трубы** водопроводныя, газовыя, дымогарныя, ребристыя батареи, желто и красно-мѣдныя.

Уголь, антрацитъ, коксъ, цементъ.

Смазочные матеріалы.

**ТЕХНИЧЕСКІЯ  
ПРИНАДЛЕЖНОСТИ.**

**ВЪСЫ.**

Американскую Конторскую мебель.

Производство Metallич. издѣлій  
подъ управленіемъ

**Ф. Р. ТИТОВА**

Екатеринославская 33, Телефонъ 1020.

**ИЗГОТОВЛЯЕТЪ:**

Огнеупорныя камеры, двери, кассы, сундуки, шкатулки.

Ворота, балконы, навѣсы, лѣстницы, перила.

Кузнечныя художественныя работы.

**Ванны** мѣдныя, цинковыя, чугуныя эмалированныя.

Нагрѣватели, души.

Беросинные самовары.

Самоваръ-Кухня.

Устройство водопроводовъ, канализацій.

**СКЛАДЪ**

**ВОДОПРОВОДНЫХЪ  
ПРИНАДЛЕЖНОСТЕЙ.**

Цѣны и смѣты по первому требованію.

Адресъ для писемъ: Кожуховскій, Харьковъ.

„ „ телеграммъ: Тэмо, Харьковъ.

# Вино С.-Рафаэль

ПРЕДЛАГАЕТСЯ КАКЪ:

ТОНИЧЕСКОЕ, УКРѢПЛЯЮЩЕЕ И СПОСОБСТВУЮЩЕЕ ПИЩЕВАРЕНІЮ.

Превосходно на вкусъ.

Сохраняется по способу Пастера.

Наждая бутылъ снабжена печатью Россійской таможи и брошюрой Д-ра де-Барре „О СЕНЪ-РАФАЭЛЬСКОМЪ ВИНѢ, КАКЪ О ПИТАТЕЛЬНОМЪ, УКРѢПЛЯЮЩЕМЪ и ЦѢЛЕБНОМЪ СРЕДСТВѢ“.

Ислѣдованіе Д-ра де-Барре на Русскомъ, Нѣмецкомъ, Французскомъ и Польскомъ языкахъ высылается по востребованію.

Вино Сенъ-Рафаэль продается въ лучшихъ виноторговляхъ, аптекахъ и аптекарскихъ магазинахъ Россіи.

*Компанія С.-Рафаэль,*  
въ Валансъ-Дромъ (Франція).

Предостереженіе.

Compagnie du Vin de

„Saint-Raphael“

Valence-Drome, France, осн. въ 1872 г.

доводить до свѣдѣнія, что появилось въ продажѣ ПОДДѢЛЬНОЕ Сенъ-Рафаэльское вино и поэтому просить при покупкѣ вина обращать вниманіе на фабричное клеймо [Trade-Marke] нашего вина.

Каждая бутылка нашего вина снабжена таможенною печатью, фабричною маркою и маркою СОЮЗА фабрикантовъ для борьбы съ фальсификаціями [Union des fabricants pour repression de Contrefaçons] и брошюрой Д-ра Де-Барре о Сенъ-Рафаэльскомъ винѣ, какъ о „питательномъ, укрѣпляющемъ и цѣлебномъ средствѣ“.





# „Русская Свѣтопись“

Харьковъ, Екатеринославская улица, № 24-й.

ТЕЛЕФОНЪ № 1179.

Первоклассное Фотографическое Заведеніе  
для производства всякаго рода фотогра-  
фическихъ работъ:

СНИМКИ У СЕБЯ ВЪ ПАВИЛЬОНѢ: 1) Портреты и группы при лучевомъ мигломъ освѣщеніи на блестящихъ и матовыхъ бумагахъ; 2) Цѣтныя (угольные) фотографіи на фарфорѣ и стеклѣ великолѣпныхъ тоновъ при поразительной бѣлизнѣ свѣтовыхъ мѣстъ; 3) Портреты увеличенныя всевозможныхъ размѣровъ, исполненныя фотографіей, акварельной и масляной красками; 4) Пересниманіе старыхъ уже выцвѣвшихъ карточекъ и увеличеніе съ нихъ до желаемаго размѣра; 5) Диапозитивы для обоевъ на матовыхъ и молочныхъ стеклахъ великолѣпной работы; 6) Вечерніе снимки группъ и портретовъ при электрическомъ освѣщеніи, неподражаемы! въ всякой конкуренціи! Вообще работа фотографіи „Русская Свѣтопись“ отличается художественностью, чистотой и рельефностью.

ВНѢ ДОМА (по приглашенію): фотографія исполняетъ всевозможные виды размѣромъ отъ 18×27 до 50×60 на всевозможныхъ бумагахъ; изъ обивновешаго вида „Русская Свѣтопись“ создаетъ картину.

Снимки заводовъ, фабрикъ, мастерскихъ, дачъ, магазиновъ, животныхъ и т. п.

**ЦѢНЫ на всѣ заказы ДЕШЕВЫЯ,**

учащимся во формѣ особая уступка.

Отъ Г.г. любителей фотографіи принимается для проявленія, печатанія увеличенія.

Уроки фотографіи и ретуши.

**ЗАКАЗЫ ИСПОЛНЯЮТСЯ ТОЧНО ВЪ СРОКЪ.**

Фотографія открыта ежедневно отъ 9 час. утра.

Фотографъ *М. Я. Децинскій.*



## ГИРУРГИЧЕСКО-ГИНЕКОЛОГИЧЕСКАЯ ЛѢЧЕБНИЦА

съ поликлиникой, ортопедическимъ и родильнымъ отдѣленіями

**Доктора Д. В. ЛИХОНОСОВА.**

*Харьковъ, Конторская улица, № 8. Телефонъ 1305.*

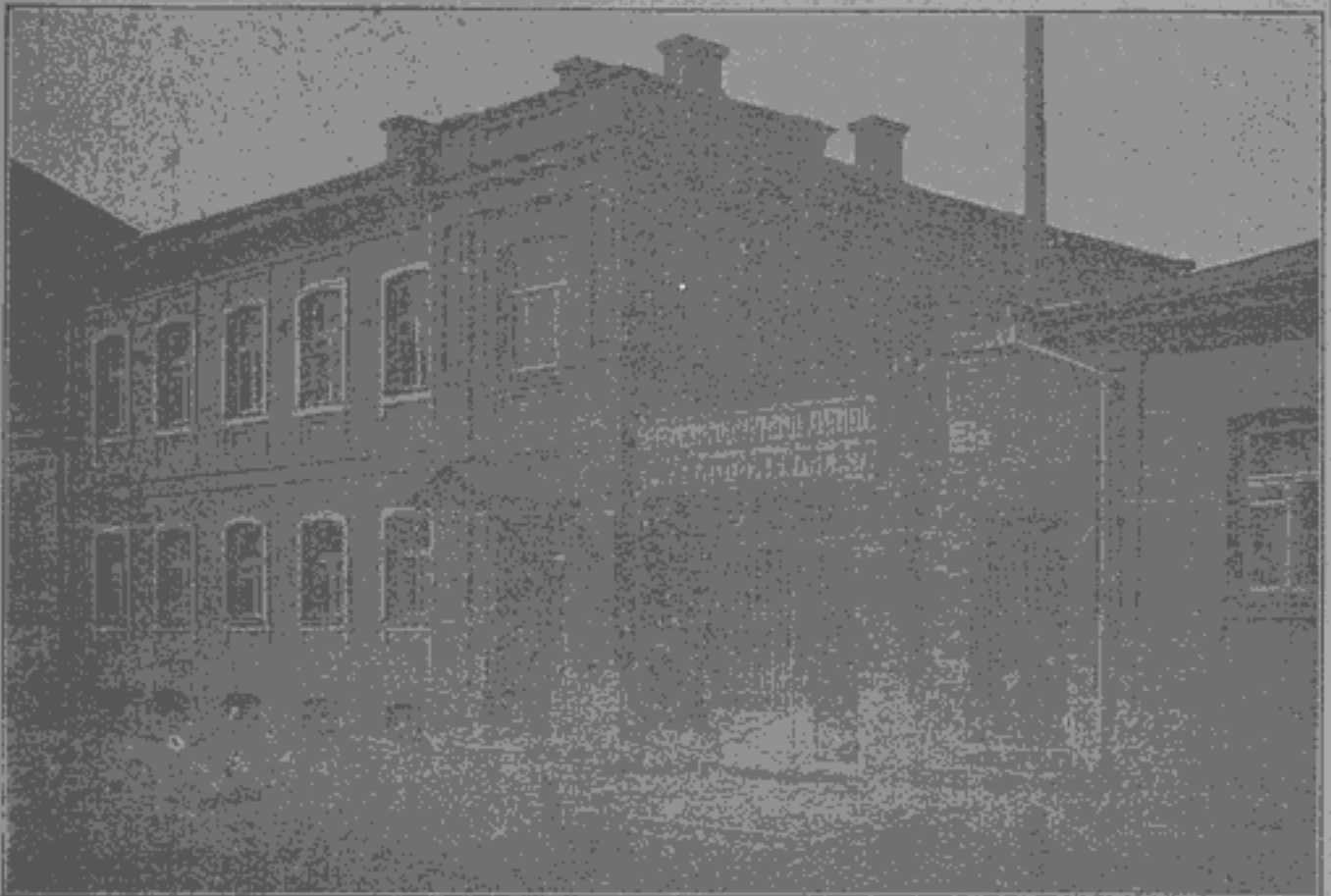

Рентгенография, лѣченіе Рентгеновскими лучами, свѣтолѣченіе, электризація, массажъ и врачебная гимнастика.

Лѣчебница функционируетъ круглый годъ. \* Постоянное дежурство врача.

Консультация по желнію больныхъ. † Плата отъ трехъ руб. въ сутки.

Пріемъ стационарныхъ больныхъ и роженницъ во всякое время, амбулаторныхъ отъ 1 час. до 3 час. дня.

Завѣдывающій лѣчебницей докторъ Д. В. Лихоносовъ.

Ординаторы лѣчебницы {  
Н. А. Скорупекій.  
Н. Н. Смитенъ.



**АМБАРЫ**

ОТДАЮТСЯ

→ ВЪ ←

**НАЕМЪ**

**ВЪ СКЛАДАХЪ Ф. Д. ПОПОВА**

**Харьковъ.**

*Кузнечная улица,*

домъ № 4-й.

**ПРИЕМЪ**

**ТОВАРОВЪ, МЕБЕЛИ**

**и домашнихъ вещей**

**НА ХРАНЕНИЕ.**





ФАБРИЧНЫЙ СКЛАДЪ  
ТОВАРИЩЕСТВО

„ПРОВОДНИКЪ“

въ Харьковѣ, по Шляпному переулку.

Резиновыя техническія, хирургическія издѣлія,  
„ галантерейныя „  
„ канцелярскія „  
„ игрушечныя „  
Прорезиненныя матеріи для подстилки кроватей,  
Непромокаемая ткани и одежда,  
Экипажныя и велосипедныя резиновыя шины,  
Резиновые половики, ковры и дорожки,  
Галоши,  
Линолеумъ (пробковые паркеты, дорожки и  
ковры),  
Азбестовыя издѣлія,  
Тальковая набивка,  
Принадлежности для желѣзныхъ дорогъ,  
Принадлежности для сахарныхъ заводовъ,  
Резиновые рукава,  
Приводные ремни,  
Предметы изъ роговой резины.

*Спеціальныя прейсъ-куранты  
высылаются немедленно по востребованію.*

ПРЕДСТАВИТЕЛИ  
Торговое Товарищество

„Мюнхъ и Неефсъ“.

КНИЖНЫЕ МАГАЗИНЫ

**А. С. КЕТЛЕРОВОЙ,**

ВЪ ХАРЬКОВѢ.

Жиколаевская пл., № 29. \* Екатеринославская ул., № 34.

Производить продажу **УЧЕБНИКОВЪ**, книгъ беллетристическаго и научн. содержания, дѣтскихъ книгъ, писчебумажныхъ принадлежностей, тетрадей и книгъ на украинскомъ языкѣ.

ПРИНИМАЮТЪ КНИГИ НА КОММИССИЮ.

На складѣ, между прочимъ, имѣются слѣдующія изданія:

Арцинтъ. Паровая механика.  
Ц. 2 р.

— Порча и ремонтъ паровоза. 2 вып. Ц. по 1 р. 25 к. за вып.

— Компаундъ-паровозы. Ц. 1 руб.

— Тормаза ручные и Вестингауза. Ц. 75 к.

Гауптманъ. Михаэль Крамеръ. Драма въ 4 д. Переводъ Розенманъ и Василевскаго. (Переводъ разрѣш. къ постановкѣ на сценѣ). 1901 г. Ц. 40 к.

Глоба. Практическое руководство къ управленію локомотивомъ и молотилкой. Съ атласомъ чертежей. 1899 г. Ц. 1 р. 25 к.

Карненко - Карый. (Тобиле-

вичъ). Драмы и комедіи. Ц. за томъ 1 р. 50 к.

Кронвицкій М. Л. Повный збирникъ творивъ. 3 изд. Томъ I-й. Ц. 3 р. 50 к. Тоже. Томъ II-й. Ц. 1 р. 50 коп.

— Тоже. Томъ III-й. Ц. 1 р. 50 коп.

— По ревизіи. Этюдъ въ 1 д. Ц. 15 к.

Старицкій. Піесы на малорусскомъ языкѣ. Ц. за т. 2 р.

Тимченко. Русско-малорос. словарь. 2 т. Ц. 3 р. 50 к.

Эйзерманъ. Манія величія. Заниски изъ желтаго дома. 1901 г. Ц. 25 к.

— Борецъ съ прозой жизни. О „Оомѣ Гордѣевѣ“ М. Горькаго. 1901 г. Ц. 25 к.

Иногороднимъ высылаютъ книги наложеннымъ платежемъ.

**КНИГОПРОДАВЦАМЪ—СКИДКА.**

Утвержденная Министерствомъ Внутреннихъ Дѣлъ  
**СПЕЦІАЛЬНАЯ ФОРТЕПІАННАЯ ШКОЛА**  
СВОБОДНАГО ХУДОЖНИКА

**А. Ф. БЕНШЪ.**

Садово-Куликовская ул., собств. домъ.

Учебный годъ начинается съ 1-го Сентября и продолжается до конца Мая.

Приемъ въ школу производится съ 20-го Августа ежедневно въ продолженіе всего учебнаго года.

Предметы преподаванія: игра на фортепiano и теорія музыки.

Плата за учебный годъ взимается:

- а) за низшій и средній курсы . . . . . 100 руб.
- б) за средній и высшій курсы въ классѣ  
А. Ф. Беншъ . . . . . 200 руб.

Плата вносится въ два срока впередъ, т. е. въ началѣ Сентября и въ началѣ Января по половинѣ.

**ПРЕДСТАВИТЕЛЬ**

**Акціонернаго Общества Кюммене**

**В. А. ЭМЕРЪ**

*Клочковская, д. Костенко подѣ Большой Московской гостинницей.*

**БУМАГИ:**

Печатныя, Газетныя, Писчія, Почтовые, Альбомныя и проч.

**КОЛЕНКОРЪ ПЕРЕПЛЕТНЫЙ**

**И КАРТОНЪ.**

Типографскія Краски, Вальцевая Масса, Олифа.

— Разноцвѣтныя бумаги и проч. —



МЕХАНИЧЕСКОЕ ЗАВЕДЕНИЕ  
Федора Федоровича  
**БОГДАНОВА.**

Скобелевская площ., № 34 соб. д. Старо-Московская ул., № 14 соб. д.  
ТЕЛЕФОНЪ № 983.

Производство всевозможныхъ желѣзостро-  
ительныхъ издѣлій.

КНИГОХРАНИЛИЩЪ, МОСТОВЪ и ВАГОНЕТОКЪ  
всевозможныхъ типовъ и конструкцій.

— ❖ УСТРОЙСТВО ВОДОСНАБЖЕНІЯ ❖ —

Ремонтъ всевозможныхъ машинъ.

ДВѢ ПЕРВОКЛАССНЫХЪ ГОСТИНИЦЪ:

„Славянскій Базаръ“ и „Петербургская“

Телефонъ № 113.

\* \*

Телефонъ № 328.

**А. Т. ТИМОФЕЕВА.**

ПЕРВОКЛАССНЫЕ РЕСТОРАНЫ, РОСКОШНАЯ КУХНЯ ПОДЪ ЛИЧНЫМЪ НАБЛЮДЕНІЕМЪ.

№№ отъ **75** коп. до **5** руб. въ сутки,

**А ТАКЖЕ И ПОМѢСЯЧНО.**

Телефоны, ванны, души и все удобства,  
какъ въ лучшей гостиницѣ.

Коммиссіонеры и экипажи ко всемъ поѣздамъ.

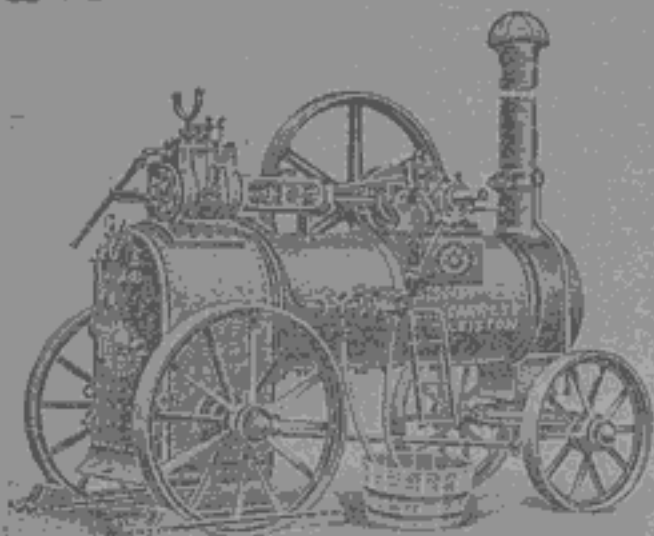

# СКЛАДЪ Локобилей

— и —

*Молотилокъ*  
Знаменитаго Англійскаго  
Завода,  
основанаго въ 1778 г.

## Ричардъ Гарреттъ и Сыновья въ Лейстонѣ

ПРЕДСТАВИТЕЛЯ

*Константина*

*Георгиевича*



# ШИМАНСКАГО

На Харьковскую, Полтавскую, Екатеринославскую, Воронежскую и Курскую губ.

ПРЕДЛАГАЕТЪ:

Локобилей со всеми новѣйшими усовершенствованіями, какъ на-  
примѣръ: съ волнистыми топками, патентованными искроловками,  
патентованными регуляторами Гарнеръ Гартнелль или Пикерингъ  
и съ нормальнымъ давленіемъ 7 атмосферъ.

Молотилки съ Гарретъ Эллисовскими барабанами, увеличенными  
грохотами съ патентованными Гарретовскими подшипниками,  
съ кольцевой смазкою, съ добавочнымъ увеличеннымъ соло-  
мотрясомъ, съ увеличенными ситами, съ добавочнымъ третьимъ  
вентиляторомъ

**НАХОДИТСЯ ПРИ МАШИНОСТРОИТЕЛЬНОМЪ ЗАВОДѢ,**

специальность котораго конныя приводы и молотилки, а также трансмисси по системѣ  
Саллера, на специально приспособленныхъ станкахъ. Всевозможныя отливки какъ по  
своимъ, такъ и по присылаемымъ моделямъ.

**ВСЕВОЗМОЖНЫЕ РЕМОНТЫ.**

*Харьковъ, Харьковскій пер., д. № 2. Телефонъ № 619.*

ЦЕНТРАЛЬНОЕ ДЕПО  
ОБЩЕСТВА ГРАММОФОНЪ  
въ Россіи.

Харьковъ,  
Николаевская площ., 19.  
домъ Гладнова.



Фабричный знакъ.

Телефонъ № 1310.  
Телеграммы:  
Граммфонъ—Харьковъ.

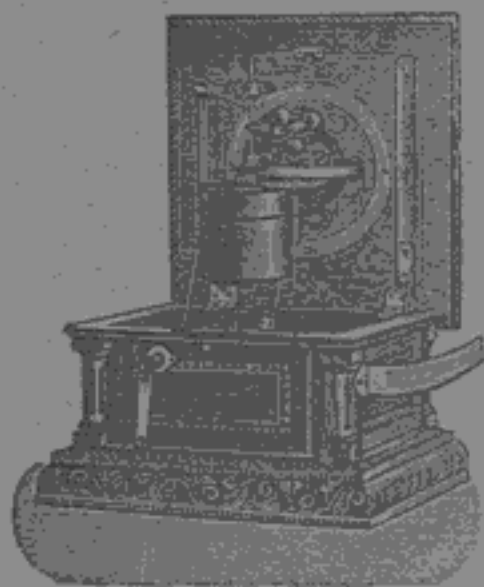

Монархъ „А“.

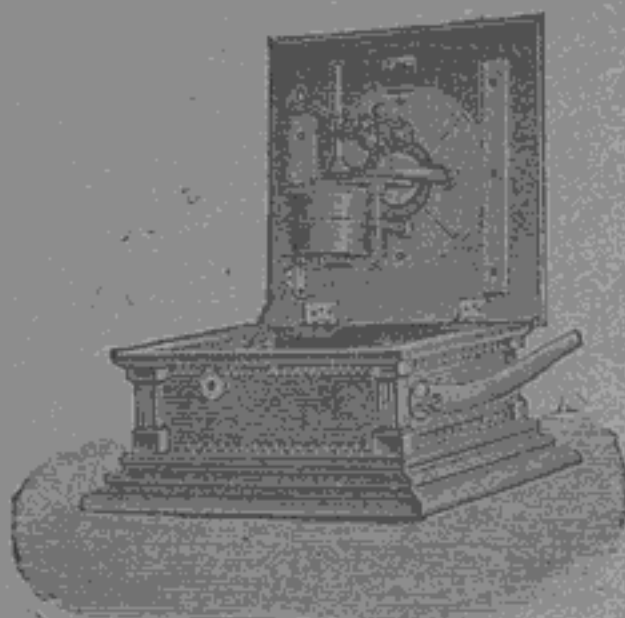

Монархъ „В“.

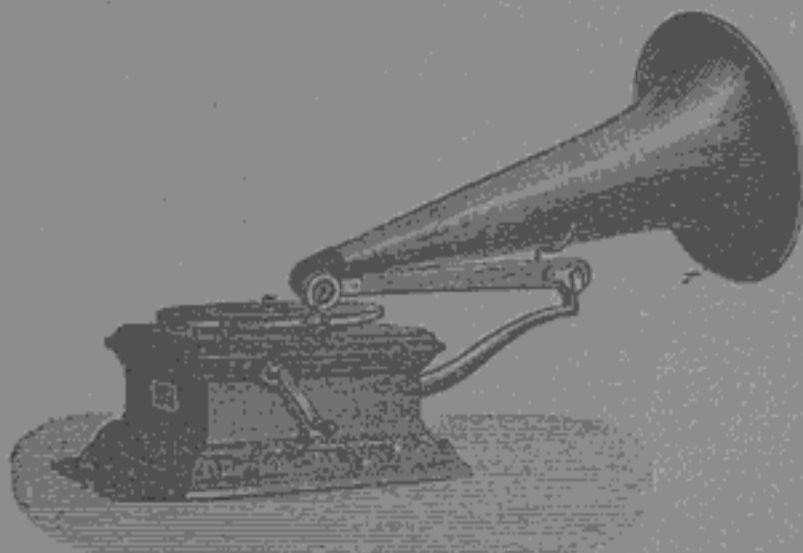

Монархъ „С“.

Граммфоны веѣхъ  
сущестующихъ ти-  
новъ, пластинки но-  
вѣйшей записи.

Мембраны, рупора, фут-  
ляры, тумбы, иголки, либ-  
ретто и пр.

Спеціальная мастерская  
для исправленія грамм-  
фоновъ и мембранъ.



A 32

X 23

# ХАРЬКОВСКІЙ

# КАЛЕНДАРЬ

на 1903 годъ.

ГОДЪ ТРИДЦАТЬ ПЕРВЫЙ.

СЪ ПРИЛОЖЕНІЕМЪ

Картъ 15 уѣздовъ и общей карты Харьковскаго намѣстничества  
1787 г. и стѣннаго календаря.

Изданіе Харьковскаго Губернскаго Статистическаго Комитета

ПОДЪ РЕДАКЦІЕЙ

*В. В. Ивасова.*

• Цѣна 1 руб 80 коп. •

Печатано по постановленію Харьковскаго Губернскаго  
Статистическаго Комитета.

## Общее оглавление.

	СТР.
Россійскій Императорскій Домъ . . . . .	1
Астрономическій Календарь . . . . .	1
Мѣсяцесловъ . . . . .	1
Отдѣль I—Статистическій Мѣстный . . . . .	33
"    II—Почтово-телеграфный . . . . .	126
"    III—Педагогическій . . . . .	154
"    IV—Юридическій . . . . .	196
"    V—Медицинскій . . . . .	213
"    VI—Финансовый . . . . .	229
"    VII—Жельзно-Дорожный . . . . .	257
"    VIII—Торговый . . . . .	272
"    IX—Административный . . . . .	280
"    X—Статистическій Общій . . . . .	301
"    XI—Статистическій Областной . . . . .	314
"    XII—Общества и учрежденія . . . . .	322
"    XIII—Метеорологическій . . . . .	343
"    XIV—Разныя свѣдѣнія . . . . .	351
"    XV—Адресъ-Календарь . . . . .	1
Алфавитный списокъ учреждений, помѣщенныхъ въ Адресъ-Календарь, съ обозначеніемъ адресовъ ихъ.	
Алфавитный списокъ лицъ, помѣщенныхъ въ Адресъ-Календарь и проживающихъ въ г. Харьковѣ, съ обозначеніемъ адресовъ ихъ.	
Оглавленіе объявленій. Объявленія.	
Приложенія: Стѣнной календарь. Карты 15 уѣздовъ и общая карта Харьковскаго намѣстничества 1787 г.	

## Оглавленіе отдѣловъ.

### Астрономическій Календарь.

Элементы тѣль солнечной системы . . . . . I	Уравненіе времени . . . . . V
Восходъ и закатъ солнца . . . . . II	Фазы луны . . . . . V
Затменія . . . . . IV	Таблица времени . . . . . VI
Времена года . . . . . V	

### Мѣсяцесловъ.

Неприсутственные дни . . . . . 1	Армяно-Григоріанскій календарь . . . . . 23
Перечень крестныхъ ходовъ . . . . . 2	Еврейскій календарь . . . . . 25
Мѣсяцесловъ Православной Церкви . . . . . 3	Пасхалія на 10 лѣтъ . . . . . 26
Евангелическо-Лютеранскій календарь . . . . . 15	Таблицы подвижныхъ праздниковъ . . . . . 26
Римско-Католическій календарь . . . . . 18	Указатель именъ святыхъ . . . . . 27
Заграничный календарь . . . . . 22	

### Отдѣль I. Статистическій Мѣстный.

Обзоръ Харьковской губерніи за 1901 годъ (текстъ) . . . . . 33	Таблицы къ нему . . . . . 91
--	------------------------------

### Отдѣль II. Почтово-Телеграфный.

Почта . . . . . 126	Почтовые ящики . . . . . 139
Телеграфъ . . . . . 133	Почтовый дорожникъ Харьк. губ. . . . . 140
Телефонъ . . . . . 134	Разстояніе между городами Харьк. губ. . . . . 144
Руководство къ телефонированію . . . . . 137	Пункты земскихъ почтовыхъ станцій . . . . . 145
Почтово-телеграфныя учрежденія . . . . . 138	Разстояніе городовъ Имп. отъ Харьк. . . . . 145

## Отдѣлъ III. Педагогическій.

Харьковскій Университетъ . . . . .	154	Женское учебное завед. Домбровской	178
Технологическій институтъ . . . . .	157	Музыкальные курсы Тихоновыхъ . . .	178
Ветеринарный институтъ . . . . .	158	Музыкально-драматическо-вокальные	
Духовная семинарія . . . . .	159	курсы Соколова . . . . .	179
Первая мужская гимназія . . . . .	159	Классы игры на фортеп. Богдановой	179
Вторая " " . . . . .	160	Харьков. земледѣльческое училище .	180
Третья " " . . . . .	161	Ахтырская мужская гимназія . . . . .	182
Четвертая " " . . . . .	162	" " женская прогимназія . . . . .	183
Реальное училище . . . . .	163	Ахтырское городское училище . . . . .	183
Институтъ благородныхъ дѣвицъ . . .	164	Богодуховская женская прогимназія .	184
Первая женская гимназія . . . . .	164	" " мужск. воскр. школа . . . . .	184
Вторая " " . . . . .	165	" " женск. " " . . . . .	184
Вознесенская женская гимназія . . .	165	" " " " ремесл. " " . . . . .	184
Женская гимназія Оболенской . . . .	166	Богодуховское городское училище . .	184
" " Драшковской . . . . .	166	Краснокутское городское училище . .	185
" " Грегорцевичъ . . . . .	167	Валковское городское училище . . . .	185
Женская прогимназія Черняковской .	168	Волчанская учительская семинарія .	186
Музыкальное училище . . . . .	168	" " женская прогимназія . . . . .	187
Коммерческое училище . . . . .	169	Волчанское городское училище . . . .	187
Желѣзнодорожное училище . . . . .	171	Зміевская женская прогимназія . . . .	187
Харьковское духовное училище . . . .	171	Зміевское городское училище . . . . .	188
Епархіальное училище . . . . .	172	Изюмское реальное училище . . . . .	188
Харьковск. город. четырехклас. учил.	172	Изюмская женская гимназія . . . . .	189
Харьк. город. ремесленное училище .	173	Славянская женская прогимназія . . .	189
Приход. учил. ремесленнаго об-ва . .	173	Славянское городское училище . . . .	189
Женская воскресная школа . . . . .	173	Купянская женская прогимназія . . . .	190
Женская суботняя школа . . . . .	174	Купянское духовное училище . . . . .	191
Школы общества грамотности . . . . .	174	" " городское " " . . . . .	191
Училище при лютеранской церкви . .	174	Лебединская женская прогимназія . .	191
Училище для слѣпыхъ дѣтей . . . . .	175	Лебединское городское училище . . . .	192
Повивальный институтъ . . . . .	175	Штеповское ремесленное училище . . .	193
Земское повивальное училище . . . . .	175	Старобѣльская гимназія . . . . .	193
Харьк. школа рисованія и живописи .	175	Сумская мужская гимназія . . . . .	193
Специал. фортепѣан. школа А. Ф. Веннъ	176	" " женская " " . . . . .	194
Женская школа Ильишевой-Менчицъ .	176	Сумское реальное училище . . . . .	194
Дѣтскій садъ и школа Радіоновой . .	177	" " духовное " " . . . . .	195
" " " " Дружковой . . . . .	177	Сумская воскресная школа . . . . .	195
Дѣтская школа Хохловой . . . . .	177	Сумское женское училище . . . . .	195

## Отдѣлъ IV. Юридическій.

Перечень изданій Свода Законовъ . .	196	Такса возмѣраженія нотаріусовъ . . .	208
О подсудности . . . . .	197	Такса вознагражд. судебныхъ пристав.	208
Рѣшенія и пригов. судебн. мѣсть . . .	200	" " " " присяжн. повѣрен. . . . .	210
Судебные сроки . . . . .	201	Плата за вѣнчаніе и оцѣнку имущества	211
Судебныя издержки . . . . .	206	Такса за копіи съ межевыхъ плановъ .	212

## Отдѣлъ V. Медицинскій.

Мѣры первоначальной помощи . . . .	213	Лѣчебныя заведенія г. Харькова . . . .	219
Къ уходу за больными . . . . .	216	Аптеки и аптекарскіе магазины . . . .	224
Славянскія минеральныя воды . . . . .	218		

## Отдѣлъ VI. Финансовый.

Государственный Банкъ . . . . .	229	Образцы векселей . . . . .	247
Дворянскій Земельный Банкъ . . . . .	232	Дисконтная таблица . . . . .	249
Крестьянскій Поземельный Банкъ . . .	236	Таблица простыхъ процентовъ . . . .	249
Гербовый сборъ . . . . .	239	Оклады промысловаго налога . . . . .	250
Государств. сберегательныя кассы . . .	235	Сборъ съ табачныхъ фабрикъ . . . . .	251
Сборы съ денежныхъ капиталовъ . . . .	245	Окладъ квартирнаго налога . . . . .	251
Законная оцѣнка земель . . . . .	246	Курсовыя таблицы . . . . .	252
Пошлины съ имущ. перех. безм. способ.	246	Таблица паритета монетъ . . . . .	254
Льготы по взим. крѣпости. пошлинъ .	247	Русскія и иностранныя монеты . . . .	256



## Отдѣлъ VII. Желѣзно-дорожный.

Условія перевозки . . . . .	258	Стоимость проезда отъ Харькова . . . . .	266
Общіе пассажирскіе тарифы . . . . .	260	Станціи ж. д., проходящихъ чрезъ Харь-	
Расчетная таблица платъ . . . . .	263	ковскую губернію . . . . .	270
Приплаты . . . . .	265	Росписаніе поѣздовъ . . . . .	271

## Отдѣлъ VIII. Торговый.

Ярмарки Харьковской губерніи . . . . .	272	Таблица перевода цѣнъ . . . . .	279
--	-----	---------------------------------	-----

## Отдѣлъ IX. Административный.

Административное раздѣленіе Харь-		Военно-конскіе участки . . . . .	293
ковской губерніи . . . . .	280	Призывные участки . . . . .	294
Территорія общихъ судебныхъ учреж-		Податные участки . . . . .	296
деній . . . . .	291	Раскладоч. и по кварт. налогу Присут.	296
Судебно-слѣдственные участки . . . . .	291	Судебно-мировые участки . . . . .	296
Округа и приходы Харьк. епархіи . . . . .	293	Полицейскіе участки . . . . .	298

## Отдѣлъ X. Статистическій Общій.

Пространство и населен. земного шара	301	Населеніе важнѣйшихъ губерновъ . . . . .	305
Государи и правители странъ . . . . .	303	Статистика Россіи . . . . .	306

## Отдѣлъ XI. Статистическій Областной.

Общій обзоръ . . . . .	314	Екатериносл. губернія . . . . .	318
Курская губернія . . . . .	315	Область войска Донскаго . . . . .	319
Воронежск. " . . . . .	316	Таврическая губернія . . . . .	320
Полтавская " . . . . .	317		

## Отдѣлъ XII. Общества и Учрежденія.

О-во испытателей природы . . . . .	322	Ольгинскій Дѣтскій пріютъ . . . . .	329
О-во научной медицины и гигиены . . . . .	322	О-во Исправительныхъ пріютовъ . . . . .	329
Математическое О-во . . . . .	322	О-во призрѣнія безпріютныхъ сиротъ . . . . .	329
Историко-Филологическое О-во . . . . .	322	Попечительство о слѣпыхъ . . . . .	330
Медицинское О-во . . . . .	323	Попечит. о бѣдн. римск.-катол. исповѣд.	330
Дерматологическ. и венерологич. О-во . . . . .	323	Харьковское Благотворительное О-во . . . . .	330
Фармацевтическое О-во . . . . .	323	Благотворит. О-во судебн. вѣдомства . . . . .	330
О-во послѣдователей гомеопатіи . . . . .	323	Французское Благотворительное О-во . . . . .	331
О-во сельскаго хозяйства . . . . .	323	Германское " . . . . .	331
Русское Техническое О-во . . . . .	324	Швейцарское " . . . . .	331
Южно-русское О-во технологовъ . . . . .	324	О-во пособія недостаточ. студентамъ . . . . .	331
Дворянскій Земельный банкъ . . . . .	324	О-во взаимн. вспоможенія учительницъ	
Крестьянскій Поземельный банкъ . . . . .	325	и воспитательницъ . . . . .	331
Городской Купеческій банкъ . . . . .	325	О-во взаимн. вспоможенія прикащиковъ . . . . .	331
Отд. Волжско-Камск. Ком. банка . . . . .	325	" " " " наборщиковъ . . . . .	332
" Азовск.-Донск. Ком. банка . . . . .	325	" " " " на случай смерти . . . . .	332
О-во Взаимн. Кредита Прикащиковъ . . . . .	325	О-во взаимн. вспоможен. занимающихся	
Первое О-во Взаимнаго Кредита . . . . .	325	письменнымъ трудомъ . . . . .	332
Харьковскій Городской Ломбардъ . . . . .	326	О-во взаимн. вспоможен. занимающихся	
О-во Взаимн. Кред. горнопромышлен.	326	ремесленнымъ трудомъ . . . . .	332
Алексѣевское горнопромышлен. О-во . . . . .	326	Латышское О-во взаимн. вспоможенія . . . . .	332
Голубовск. Берест.-Богод. горноп. О-во . . . . .	326	О-во взаимн. страхованія имуществъ . . . . .	332
Т-во "Кореневъ и Шишиловъ" . . . . .	327	Харьковск. Коммерческій клубъ . . . . .	333
" бар. Э. Э. Бергенгейма . . . . .	327	" Музыкальный кружокъ . . . . .	333
" "В. Г. Пономаревъ и П. П. Рыжовъ" . . . . .	327	" Гимнастическое О-во . . . . .	333
О-во Харьк. конно-желѣзныхъ дорогъ . . . . .	327	О-во ночныхъ дежурствъ врачей . . . . .	333
Попечительство о народной трезвости . . . . .	327	" попеч. о больныхъ дѣтяхъ . . . . .	333
Рос. О-во спасенія на водахъ . . . . .	328	" покровительства животнымъ . . . . .	333
Православное миссіонерское О-во . . . . .	328	" попеч. о бѣдн. уч. 2-й жен. гимназ. . . . .	334
Харьковское музыкальное О-во . . . . .	328	" " " " 2-й муж. " . . . . .	334
О-во Краснаго Креста . . . . .	328	" " " " 3-й " . . . . .	334
Попечительство Дѣтскихъ пріютовъ . . . . .	328	" " " " реальн. училищ. . . . .	334
Харьк. сельск. Попечит. дѣтск. пріют. . . . .	329	" дома Трудолюбія . . . . .	334

Сумской городск. обществен. банкъ . . . . .	334	Краснокутск. благотворительное О-во . . . . .	339
Славянский " " " " " " . . . . .	335	О-во попеч. о бѣдныхъ г. Сумь . . . . .	339
Купянский " " " " " " . . . . .	335	Сумской комитетъ О-ва Кр. Креста . . . . .	339
Изюмский " " " " " " . . . . .	335	О-во пособ. леч. на Слав. мин. водахъ . . . . .	339
Зміевской " " " " " " . . . . .	335	Славянский комитетъ О-ва грамотности . . . . .	339
Золочевский " " " " " " . . . . .	335	О-во организациі путешествій учени-	
О-во вз. кред. Лебединскаго земства . . . . .	335	ковъ Сумскаго реального училища . . . . .	339
" " " Изюмскаго " " " " . . . . .	336	Валковск. О-во любит. драмат. искусств. . . . .	340
Ахтырское О-во взаимнаго кредита . . . . .	336	О-во пособія бѣднымъ г. Ахтырки . . . . .	340
Сумское " " " " " " . . . . .	336	Чугуевское попечительство о бѣдн. . . . .	340
Сумской крестьянскій банкъ . . . . .	336	Сумская общественная библиотечка . . . . .	340
Юнаковскій Сельскій банкъ . . . . .	336	Изюмска . . . . .	340
Сумское О-во Взаим. страхов. имущ. . . . .	336	Богодуховское О-во потребителей . . . . .	340
Сеудо-впомогательн. касса Сумскаго		О-во попеч. о бѣдн. уч. г. Славянска . . . . .	340
мѣщанскаго О-ва . . . . .	337	" " " " Ахтыр. жен. прог. . . . .	341
Вспомог. касса Сумскаго цех. О-ва . . . . .	337	" вспомоц. " " г. Богодухова . . . . .	341
Изюмское мѣщан. сеудо-сберегат. Т-во . . . . .	337	" попечен. " " г. Валокъ . . . . .	341
Липецкое сеудо-сберегательное Т-во . . . . .	337	" " " " Волчан. гор. уч. . . . .	341
Савинское " " " " " " . . . . .	337	" вспомоц. " " г. Зміева . . . . .	341
Б.-Даниловское " " " " " " . . . . .	337	" " " " Изюмск. реальн.	
Волоховское " " " " " " . . . . .	337	училища . . . . .	341
Валковское " " " " " " . . . . .	337	О-во пособія бѣднымъ учен. Купянск.	
Недригайловск. мѣщ. сеудо-сберег. Т-во . . . . .	338	гор. училища . . . . .	341
Т-во Саблино-Знаменскаго завода . . . . .	338	О-во пособія нужд. уч. Старобѣльск.	
Ахтырская мѣщан. сеудо-сберег. касса . . . . .	338	муж. гимназій . . . . .	341
Краснокутская мѣщан. впомог. касса . . . . .	338	Харьковская общественная библиотечка . . . . .	342
Т-во Боромлянскій мельницы . . . . .	338	Т-во Харьк. сахаро-рафинадн. завода . . . . .	342
Славянское отд. благотворит. О-ва . . . . .	338	Второе О-во взаимн. кредита . . . . .	342
Сумское благотворительное О-во . . . . .	338	О-во водоснабжен. и газосвѣщенія . . . . .	342

### Отдѣлъ XIII. Метеорологическій.

Наблюденія метеорологической станціи въ 1902 году . . . . .	343
---	-----

### Отдѣлъ XIV. Разныя Свѣдѣнія.

Періодическія изданія въ Харьковѣ . . . . .	351	Типографіи и литографіи . . . . .	352
Книжные магазины и лавки . . . . .	352		

## Адресъ-Календарь.

Алфавитный списокъ учреждений съ обозначеніемъ адресовъ ихъ . . . . .	I
---	---

### Министерство Внутреннихъ Дѣлъ.

Харьковский Губернаторъ . . . . .	1	Управленіе почтово-телегр. Округа . . . . .	
Канцелярія Губернатора . . . . .	1	Центральная почтово-телегр. Контора . . . . .	
Губернское Правленіе . . . . .	1	Городскія почтово-телегр. Конторы . . . . .	1
Врачебное Отдѣленіе . . . . .	2	Телефонная станиця . . . . .	1
Городовые и уѣздные врачи . . . . .	2	Дворянское Депутат. Собраніе . . . . .	1
Тюремное Отдѣленіе . . . . .	2	Губернская Земская Управа . . . . .	1
Мѣста заключенія Харьковской губ. . . . .	3	Богоугодныя Заведенія . . . . .	1
Строительное Отдѣленіе . . . . .	3	Фельдшерская школа . . . . .	1
Межевое Отдѣленіе . . . . .	3	Харьковское Земск. Повив. учил. съ	
Губернское Присутствіе . . . . .	3	родил. дом. и гинекологич. отдѣл. . . . .	14
По земск. и город. дѣламъ Присутств. . . . .	4	Харьковская Городская Управа . . . . .	14
По воин. повин. Присутствіе . . . . .	4	Александровская больница . . . . .	15
Статистическій Комитетъ . . . . .	4	Николаевская больница . . . . .	16
Губернскій о тюрьмахъ комитетъ . . . . .	5	Дѣтская больница Краноткина . . . . .	16
Управленіе Харьк. Полицімейстера . . . . .	5	Дѣтская и гинекологич. лечебница . . . . .	17
Управленія участковыхъ приставовъ . . . . .	6	Город. по воин. повин. Присутствіе . . . . .	17
Сыскное Отдѣленіе . . . . .	7	Харьк. Мѣщанское Управленіе . . . . .	17

Харьк. Мѣщанская богадѣльня . . . . .	17	Харьк. Уѣзд. попеч. дѣтск. пріютовъ . . . . .	113
Ремесленная Управа . . . . .	17	" Уѣзди. по воинск. пов. Присут.	
Богадѣльня Ремесленного О-ва . . . . .	18	" Уѣздный Училищн. Совѣтъ . . . . .	113
Губери. жандармское Управление . . . . .	18	" Уѣзди. Полиц. Управление . . . . .	113
Харьк. Дворянская Опек. . . . .	113	" Уѣзди. Земская Управа . . . . .	113
" Уѣзд. попеч. о нар. трезвости . . . . .	113	" Уѣзди. Распоряд. Комитетъ . . . . .	119
" Уѣздный съѣздъ . . . . .	113		

### Министерство Финансовъ.

Казенная Палата . . . . .	18	Управл. 2-го сахаро-акцизн. округа . . . . .	22
Губ. по промыслов. налогу Присутет. . . . .	20	Главная складочная Таможня . . . . .	23
Харьк. Гор. по кв. чал. Присутет. . . . .	20	Харьк. Пробирное Установленіе . . . . .	23
Общ. Присут. Каз. Пал. по пром. налогу . . . . .	20	Харьк. Провѣр. палатка торгов. мѣръ и вѣсовъ . . . . .	23
Харьк. гор. раскладочное Присутетвіе . . . . .	20	Контора Государственного Банка . . . . .	23
" - Фабричный Округъ . . . . .	21	Отд. Дворянскаго Земельнаго Банка . . . . .	25
Губ. по фабр. и гор.-завод. дѣл. Присут. . . . .	21	Отд. Крестьянскаго Поземельн. Банка . . . . .	15
Харьк. Губернское Казначейство . . . . .	21	Коммерческое училище . . . . .	25
Губернское Акцизное Управление . . . . .	22	Торговая школа . . . . .	26
Акцизное Управление 1 округа . . . . .	22		

### Министерство Юстиціи.

Судебная Палата . . . . .	27	Помощники присяжныхъ повѣренныхъ . . . . .	29
Прокурорскій Надзоръ Суд. Палаты . . . . .	28	Харьковскій Окружной Судъ . . . . .	30
Совѣтъ присяжныхъ повѣренныхъ . . . . .	28	Съѣздъ Мировыхъ Судей . . . . .	33
Присяжные повѣренные . . . . .	28	Городской Сиротскій Судъ . . . . .	33

### Военное Министерство.

Войско 10-го Армейскаго Корпуса . . . . .	34	Артиллерія 10 армейскаго корпуса . . . . .	41
31-я пѣхотная дивизія . . . . .	34	Управленіе корпуснаго интенданта . . . . .	41
Пензенскій полкъ . . . . .	34	" мѣстной бригады . . . . .	41
Тамбовскій полкъ . . . . .	36	Завѣд. передв. войскъ Харьк. района . . . . .	41
Воронежскій полкъ . . . . .	37	Харьковская конвойная команда . . . . .	41
51-я пѣхотная резервная бригада . . . . .	38	Управленіе инженерной дистанціи . . . . .	42
Старобѣльскій резервный баталіонъ . . . . .	39	Жандармск. полиц. Управление ж. д. . . . .	42
Лебединскій . . . . .	39	Харьковскій военный госпиталь . . . . .	42
10-я кавалерійская дивизія . . . . .	40	Харьк. продовольст. магазинъ . . . . .	42
Оренбургскій казачій полкъ . . . . .	40		

### Министерство Народнаго Просвѣщенія.

Попечитель Учебнаго Округа . . . . .	43	Женское учебн. заведеніе на степ. про- гимназіи Л. В. Домбровской . . . . .	62
Управленіе Учебнаго Округа . . . . .	43	Харьк. город. 4-хъ-клас. училище . . . . .	62
Дирекція Народныхъ Училищъ . . . . .	43	Приходскія училища . . . . .	62
Губернскій Училищный Совѣтъ . . . . .	43	Пушкинское училище . . . . .	63
Харьковскій Университетъ . . . . .	44	Приход. училище Рем. О-ва . . . . .	66
Технологическій Институтъ . . . . .	50	Мужское училище при лютер. церкви . . . . .	66
Ветеринарный . . . . .	52	Школа рисованія и живописи . . . . .	66
1-я мужская гимназія . . . . .	53	Школы О-ва грамотности . . . . .	66
2-я " " . . . . .	54	Женская воскресная школа . . . . .	67
3-я " " . . . . .	54	" субботняя школа . . . . .	67
Реальное Училище . . . . .	55	Воскр. школа при тюрьмѣ . . . . .	67
Маріинская женская гимназія . . . . .	56	Фортеіан. школа А. Ф. Бенитъ . . . . .	67
2-я женская гимназія . . . . .	57	Музык.-драм.-вок. курсы Соколова . . . . .	67
Вознесенская женская гимназія . . . . .	58	Музык. курсы пѣнія и игры на фортеп. Тихоновыхъ . . . . .	67
Женская гимназія Д. Д. Оболенской . . . . .	59	Классы игры на фортеіано Богдановой . . . . .	68
" " Е. Н. Драшковой . . . . .	60	" " Сташевской . . . . .	68
" " Н. Я. Грегорцевичъ . . . . .	60	Зубоврачебная школа . . . . .	68
Женская прогимназія Л. М. Черняков- ской . . . . .	61		

### Вѣдомство Императрицы Маріи.

Институтъ Благородныхъ Дѣвицъ . . . . . 68

### Министерство Земледѣлія и Государственныхъ Имуществъ.

Харьк.-Полтавское Управление Г. И. . . . . 69 | Управление 3-го горнаго округа . . . . . 70  
Лѣсоохранительный комитетъ . . . . . 70 | Уполномоченный М. З. и Г. И. . . . . 71

### Министерство Императорскаго Двора и Удѣловъ.

Управляющій 7-мъ Харьковскимъ Удѣльнымъ имѣніемъ Кіевскаго Удѣл. Окр. . . . . 71

### Государственный Контроль.

Контрольная палата . . . . . 71 | Контроль Харьковско-Николаевск ж. д. . . . . 73  
Контроль К.-Х.-Севастопольской ж. д. . . . . 72

### Вѣдомство Православнаго Исповѣданія.

Епархіальный Архіерей . . . . . 74 | Епархіальный Училищный Совѣтъ . . . . . 76  
Духовная Консисторія . . . . . 74 | Духовная Семинарія . . . . . 77  
Духовенство г. Харькова . . . . . 74 | Харьковск. Духовное Училище . . . . . 77  
Епарх. Совѣтъ по миссіонер. дѣламъ . . . . . 76 | Епархіальное Женское Училище . . . . . 78  
Комитетъ Миссіонерскаго Общества . . . . . 76 | Эмеритальная касса духовенства . . . . . 79

### Министерство Путей Сообщенія.

Управление К.-Х.-Севастопольской ж. д. 79 | Техническое желѣзнодорож. Училище . . . . . 84  
" Харьков.-Никол. ж. д. . . . . 82 | Комитетъ по завѣдыв. вывоз. минерал.  
Начальники станцій К.-Х.-С. ж. д. . . . . 82 | - топлива и соли . . . . . 85  
Начальники станцій Хар.-Ник. ж. д. . . . . 83 | Справочное бюро для пассажировъ . . . . . 85  
Начальники станцій Ю.-В. ж. д. . . . . 84

### Главное Управление Государствен. Коннозаводства.

Харьковская заводская конюшня . . . . . 85

### Министерство Иностранныхъ Дѣлъ.

Персидское консульство . . . . . 85 | Французское вице-консульство . . . . . 85

Вѣдомство Иновѣрческихъ Исповѣданій . . . . . 86

### Общественныя Учрежденія.

О-во испытателей природы . . . . . 86 | Отдѣл. Волжско-Камскаго Банка . . . . . 91  
Историко-филологическое О-во . . . . . 86 | " Азовско-Донскаго Банка . . . . . 91  
Математическое О-во . . . . . 87 | " С.-Петербург. Междунар. Банка . . . . . 91  
О-во Сельскаго Хозяйства . . . . . 87 | О-во Взаимнаго Кредита . . . . . 91  
Южно-Русское О-во Технологовъ . . . . . 87 | 2-е О-во Взаимнаго Кредита . . . . . 91  
Отд. Техническаго О-ва . . . . . 87 | О-во Взаим. Кред. Приказчиковъ . . . . . 92  
Фармацевтическое О-во . . . . . 88 | " " " Горнопромышлен. . . . . 92  
Одونتологическое О-во . . . . . 88 | " " страх. имущ. отъ огня . . . . . 92  
Отд. О-ва борьбы съ зараз. болѣзнями . . . . . 88 | 1-е взаимное страхованіе жизни . . . . . 92  
Отдѣл. Русскаго Музыкальн. О-ва . . . . . 88 | Агентство 1-го Россійск. страх. О-ва . . . . . 93  
Музыкальное училище . . . . . 89 | " страховаго О-ва „Якорь“ . . . . . 93  
Харьковскій Биржевой Комитетъ . . . . . 86 | " Сѣвернаго страхов. О-ва . . . . . 93  
Каменноугольн. и желѣзоторг. биржа . . . . . 90 | Главное агентство СІБ. О-ва страх. . . . . 93  
Харьковскій Земельный Банкъ . . . . . 90 | Агентство Варшавскаго страх. О-ва . . . . . 93  
" Городск. Купеческ. Банкъ . . . . . 90 | " О-ва „Заботливость“ . . . . . 94



Агентство О-ва „Саламандра“ . . . . .	94	О-во любителей хоров. пѣнія . . . . .	98
Советъ горнопромышл. Юга Россіи . . . . .	94	Ссудо-сберег. касса эконом. о-ва . . . . .	99
О-во пособія горнорабочимъ . . . . .	94	О-во взаимн. вспомож. приказч. . . . .	99
Алексѣевское горнопромышленное О-во . . . . .	95	О-во взаимн. вспомож. наборщиковъ . . . . .	99
Голубов. Берест.-Вогод. горнопр. Т-во . . . . .	95	О-во взаимн. вспомо. на случ. смерти . . . . .	99
Акціонери. О-во „Новая Баварія“ . . . . .	95	О-во взаимн. вспомо. заним. письм. труд. . . . .	99
Харьковскій газовый заводъ . . . . .	95	„ „ „ „ ремесл. „ . . . . .	100
О-во водоснабженія . . . . .	95	„ „ „ работ. на таб. фаб. . . . .	100
Управл. конно-желѣзн. дорогъ . . . . .	96	Харьк. ссудо-сберегательное Т-во . . . . .	100
Т-во Жоржъ Берманъ . . . . .	96	Музыкальный кружокъ . . . . .	100
Т-во „Пономаревъ и Рыжовъ“ . . . . .	96	О-во постѣд. гомеопатіи . . . . .	101
О-во кирпично-огнеупорн. производствъ . . . . .	96	Т-во Саблино-Знамен. сах. зав. . . . .	101
О-во распротр. въ народъ грамотн. . . . .	96	О-во физическаго воспитанія дѣтей . . . . .	101
Харьковское Военное Собраніе . . . . .	97	О-во ночныхъ дежурствъ врачей . . . . .	101
„ „ Купеческое О-во . . . . .	97	„ „ „ акушерокъ . . . . .	101
Вспомогат. О-во купеческ. сословія . . . . .	97	Отд. Ростовъ на Д. бирж. артели . . . . .	101
Коммерческій Клубъ . . . . .	97	Артель посыльныхъ . . . . .	101
О-во любителей сценическаго искуств. . . . .	98	„ „ портныхъ . . . . .	102
Экономическое О-во чиновниковъ . . . . .	98	„ „ русск. инженеровъ . . . . .	102
Харьк. Гимнастическое О-во . . . . .	98	Народн. домъ О-ва грамотности . . . . .	102

### Благотворительныя Учрежденія.

Губерн. Попечит. дѣтск. пріютовъ . . . . .	102	Благотвор. О-во судебн. вѣдомства . . . . .	109
Харьк. дѣтскій пріютъ . . . . .	103	Епархіальн. попеч. о бѣд. дух. званія . . . . .	110
Харьк. благотворительное О-во . . . . .	103	Французскве благотворит. О-во . . . . .	110
Участк. попечители о бѣдныхъ . . . . .	105	Швейцарское „ „ „ . . . . .	110
Отдѣл. О-ва спасенія на водахъ . . . . .	106	Германское „ „ „ . . . . .	110
Губ. комит. попеч. о народ. трезвости . . . . .	106	Ком. попеч. о бѣдн. рим.-кат. исп. . . . .	110
Попечит. о домъ Трудолюбія . . . . .	107	Отд. О-ва покровит. животнымъ . . . . .	111
Комитетъ Ольги, дѣтск. пріюта . . . . .	107	О-во вспомо. студент. Университета . . . . .	111
О-во призрѣн. безпріютн. сиротъ . . . . .	107	„ „ „ Технол. Инст. . . . .	111
Мѣстн. Упр. Рос. О-ва Красн. Креста . . . . .	107	О-во столовыхъ студентамъ . . . . .	111
Община сестеръ милосерд. и лѣчеби. . . . .	108	О-во вспомоц. уч. 2-й Харьк. гимн. . . . .	111
Школа для глухонѣмыхъ . . . . .	108	О-во попеч. о нужд. уч. Харьк. 3-й гимн. . . . .	112
Попечит. о глухонѣмыхъ . . . . .	108	О-во попеч. о нужд. уч. музык. учил. . . . .	112
Отдѣл. попечительства о слѣпыхъ . . . . .	109	О-во попеч. о нужд. уч. реальн. учил. . . . .	112
Училище для слѣпыхъ . . . . .	109	О-во попечен. о больн. дѣтяхъ . . . . .	112
Губерн. О-во вспомоц. дворянъ . . . . .	109	О-во попеч. о нужд. уч. низ. учеб. зав. . . . .	112

### Правительственныя, сословныя и общественныя учрежденія уѣздовъ.

Харьковскій уѣздъ . . . . .	113	Изюмскій . . . . .	160
Ахтырскій . . . . .	120	Купяевскій . . . . .	172
Богодуховскій . . . . .	128	Лебединскій . . . . .	178
Валковскій . . . . .	136	Старобѣльскій . . . . .	186
Волчанскій . . . . .	142	Сумской . . . . .	196
Зміевской . . . . .	150		

### Добавленіе къ Адресъ-Календарю

Харьк. Собраніе Прикащиковъ . . . . .	210	Отд. О-ва садоводства . . . . .	212
Харьк. О-во вз. кред. мел. промышл. . . . .	210	Губ. Земское Собраніе . . . . .	212
3 Харьк. гор. раскл. по пром. нал. Присут. . . . .	211	Харьков. Отд. цензоръ . . . . .	212
Харьк. IV город. почт.-телегр. контора . . . . .	211	Черемѣна въ составъ учреждений . . . . .	212
Ком. попеч. о бѣдн. при Алекс. г. больн. . . . .	211	Врачи, ветерин. врач., dentist., акушер. . . . .	
О-во прод. изд. рус. метал. заводовъ . . . . .	211	Гражд. инженеры и архитекторы . . . . .	

### Приложенія.

Карты уѣздовъ Харьковскаго намѣстничества за 1787 годъ: Харьковскаго, Ахтырскаго, Богодуховскаго, Валковскаго, Волчанскаго, Изюмскаго, Лебединскаго, Сумскаго, Бѣлопольскаго, Золочевского, Краснокутскаго, Миропольскаго, Недригайлоскаго, Чугуевского. Общая карта намѣстничества.

Сѣнной календарь на 1903 годъ.

# Министерство Финансовъ

объявляетъ во всеобщее свѣдѣніе, что: въ силу Высочайше утвержденного, въ 19 день декабря 1901 года, положенія Комитета Министровъ кредитные билеты 25 руб., 10 руб. и 5 руб. достоинствъ образца 1887 года и 100 руб. билеты (радужные) образца 1866 года

*съ 1-го Января 1903 года*

не принимаются въ казенные платежи и не обязательны къ обращенію между частными лицами; съ означеннаго срока билеты эти будутъ обмѣниваемы исключительно въ центральномъ управленіи Государственнаго банка, въ С.-Петербургѣ.

Признаки кредитныхъ билетовъ, обмѣнъ коихъ съ 1-го января 1903 года сосредоточивается исключительно въ Государственномъ банкѣ, въ С.-Петербургѣ:

## Билеты въ 5, 10 и 25 рублей.

*Рисунокъ лицевой стороны* билетовъ отпечатанъ густою синею краскою по свѣтлокорицевому фону.

Года выпуска обозначены внизу лицевой стороны билетовъ: въ 5 руб. билетѣ (съ 1887 г. до 1894 г.)—слѣва, а въ 10 руб. (съ 1887 г. до 1892 г.) и 25 руб. билетахъ (только 1887 г.)—посрединѣ билета.

*Оборотная сторона билета* содержитъ поперечный рисунокъ съ Государственнымъ гербомъ посрединѣ, крупною цифрою влѣво и извлеченіемъ изъ Манифеста вправо и отпечатана:

5 рубл. бил.—синею краскою,

10   »   »   » —красною   »

25   »   »   » —лиловою   »

*Сторублевый билетъ*—радужный съ портретомъ Императрицы Екатерины II.

Образцы этихъ билетовъ выставлены во всѣхъ конторахъ и отдѣленіяхъ Государственнаго банка и въ казначействахъ.

# Россійскій Императорскій Домъ.

## Россійскій ИМПЕРАТОРСКІЙ ДОМЪ.

Его Императорское Величество, Государь Императоръ **Николай Александровичъ**, Самодержецъ Всероссійскій, родился въ 1868 году, 6 мая (тезоименитство 6 дек.).

### *Августѣйшая Родительница ГОСУДАРЯ ИМПЕРАТОРА,*

Ея Императорское Величество, Государыня Императрица **Марія Теодоровна**, родилась въ 1847 г., 14 ноября (тезоименитство 22 юля); была въ супружествѣ съ Императоромъ Александромъ III (въ Восьмъ почилъ 20 октября 1894 г.).

### *Августѣйшая Супруга ГОСУДАРЯ ИМПЕРАТОРА,*

Ея Императорское Величество, Государыня Императрица **Александра Теодоровна**, родилась въ 1872 г., 25 мая (тезоименитство 23 апрѣля); въ супружествѣ съ 14 ноября 1894 г. Дочь Великаго Герцога Гессенскаго Людвигъ IV и Супруги Его Великой Герцогини Алисы.

Его Императорское Высочество, Государь Наслѣдникъ и Великій Князь **Михаилъ Александровичъ**, род. въ 1878 г., 22 ноября (тез. 22 ноября).

### *Августѣйшія Дочери ГОСУДАРЯ ИМПЕРАТОРА:*

Ея Императорское Высочество, Великая Княжна **Ольга Николаевна**, род. въ 1895 г., 3-го ноября (тезоим. 11 юля).

Ея Императорское Высочество, Великая Княжна **Татіана Николаевна**, родилась въ 1897 г., 29 мая (тезоим. 12 января).

Ея Императорское Высочество, Великая Княжна **Марія Николаевна**, род. въ 1899 г., 14 юня (тезоим. 22 юля).

Ея Императорское Высочество, Великая Княжна **Анастасія Николаевна**, род. въ 1901 г., 5 юня (тез. 22 декабря).

### *Августѣйшія Сестры ГОСУДАРЯ ИМПЕРАТОРА:*

Ея Императорское Высочество, Великая Княгиня **Ксенія Александровна** (см. далѣе).

Ея Императорское Высочество, Великая Княгиня **Ольга Александровна**, род. въ 1882 г., 1 юня (тезоим. 11 юля). Въ супружествѣ съ 27 юля 1901 г. съ Его Высочествомъ Принцемъ **Петромъ Александровичемъ** Герцогомъ Ольденбургскимъ.

### *Августѣйшіе Дяди и Тетки ГОСУДАРЯ ИМПЕРАТОРА:*

Его Императорское Высочество, Великій Князь **Владиміръ Александровичъ**, род. въ 1847 г., 10 апрѣля (тез. 15 юля). Супруга Его, Ея Императорское Высочество, Великая Княгиня **Марія Павловна**, род. въ 1854 г., 2 мая (тезоим. 22 юля). У нихъ дѣти: Ихъ Императорскія Высочества: Великій Князь **Кирилъ Владиміровичъ**, род. въ 1876 г., 30 сентября (тез. 11 мая); Великій Князь **Борисъ Владиміровичъ**, род. въ 1877 г., 12 ноября (тез. 2 мая); Великій Князь **Андрей Владиміровичъ**, род. въ 1879 г., 2 мая (тез. 30 ноября); Великая Княжна **Елена Владиміровна**, род. въ 1882 г., 17 янв. (тез. 21 мая).

Его Императорское Высочество, Великій Князь **Алексій Александровичъ**, род. въ 1850 г., 2 января (тез. 20 мая).

Его Императорское Высочество, Великій Князь **Сергій Александровичъ**, род. въ 1857 г., 29 апрѣля (тез. 5 юля). Супруга Его, Ея Императорское Высочество, Великая Княгиня **Елисавета Теодоровна**, род. въ 1864 г., 29 октября (тез. 5 сентября).

Его Императорское Высочество, Великій Князь **Павелъ Александровичъ**, род. въ 1860 г., 21 сентября (тез. 29 юня); былъ въ супружествѣ съ Ея Императорскимъ Высочествомъ, Великою Княгинею Александрою Георгиевною († 12 сентября 1891 г.). У него дѣти: Его Императорское Высочество, Великій Князь **Димитрій Павловичъ**,

род. въ 1891 г., 6 сентября (тез. 21 сентября); Ея Императорское Высочество, Великая Княжна **Марія Павловна**, род. въ 1890 г., 6 апрѣля (тез. 22 юля).

Ея Императорское Высочество, Великая Княгиня **Марія Александровна**, род. въ 1853 г., 21 октября (тез. 22 юля); была въ супружествѣ съ Ею Королевскимъ Высочествомъ, Принцемъ Альфредомъ-Эрнестомъ-Альбертомъ Великобританскимъ, Герцогомъ Саксенъ-Кобургъ-Готскимъ.

Ея Императорское Высочество, Великая Княгиня **Александра Іосифовна**, род. въ 1830 г., 26 юля (тез. 23 апрѣля); была въ супружествѣ съ Ею Императорскимъ Высочествомъ, Великимъ Княземъ Константиномъ Николаевичемъ († 13 января 1892 г.).

*У нея дѣти:*

Его Императорское Высочество, Великій Князь **Николай Константиновичъ**, род. въ 1850 г., 2 февраля (тез. 6 декабря).

Его Императорское Высочество, Великій Князь **Константинъ Константиновичъ**, род. въ 1858 г., 10 августа (тез. 21 мая). Супруга Его, Ея Императорское Высочество, Великая Княгиня **Елисавета Мавриковна**, род. въ 1865 г., 13 января (тез. 5 сентября).

*У нихъ дѣти:* Ихъ Высочества: Князь **Іоаннъ Константиновичъ**, род. въ 1886 г., 23-го юня (тез. 24 юля); Князь **Гавріилъ Константиновичъ**, род. въ 1887 г., 3 юля (тез. 13 юля); Князь **Константинъ Константиновичъ**, род. въ 1890 г., 20 декабря (тез. 21 мая); Князь **Олегъ Константиновичъ**, род. въ 1892 г., 15 ноября (тез. 20 сентября); Князь **Игорь Константиновичъ**, род. въ 1894 г., 29 мая (тез. 5 юня); Княжна **Татіана Константиновна**, род. въ 1890 г., 11 января (тез. 12 января);

Его Императорское Высочество, Великій Князь **Димитрій Константиновичъ**, род. въ 1860 г., 1 юня (тез. 21 сентября);

Ея Королевское Величество, Королева Эллиновъ **Ольга Константиновна**, род. въ 1851 г., 22 августа (тез. 11 юля); въ супружествѣ съ Ею Величествомъ, Королемъ эллиновъ **Георгомъ I**.

Ея Императорское Высочество, Великая Княгиня **Вѣра Константиновна**, род. въ 1854 г., 4 февраля (тез. 17 сентября); была въ супружествѣ съ Ею Королевскимъ Высочествомъ, Герцогомъ Вильгельмомъ-Евгениемъ Виртембергскимъ.

Его Императорское Высочество, Великій Князь **Николай Николаевичъ**, род. въ 1856 г., 6 ноября (тез. 27 юля);

Его Императорское Высочество, Великій Князь **Петръ Николаевичъ**, род. въ 1864 г., 10 января (тез. 29 юня); Супруга Его, Ея Императорское Высочество, Великая Княгиня **Милица Николаевна**, род. въ 1866 г., 14 юля (тез. 19 юля). *У нихъ дѣти:* Ихъ Высочества: Князь **Романъ Петровичъ**, род. въ 1896 г., 5 октября (тез. 19 юля); Княжна **Марина Петровна**, род. въ 1892 г., 28 февраля (тез. 28 февраля); Княжна **Надежда Петровна**, род. въ 1898 г., 3 марта (тез. 17 сентября).

Его Императорское Высочество, Великій Князь **Михаилъ Николаевичъ**, род. въ 1832 г., 13 октября (тез. 8 ноября); былъ въ супружествѣ съ Ею Императорскимъ Высочествомъ, Великою Княгинею Ольгою Теодоровною († 31 мар. 1891 г.). *У него дѣти:*

Его Императорское Высочество, Великій Князь **Николай Михайловичъ**, род. въ 1859 г., 14 апрѣля (тез. 6 декабря);

Его Императорское Высочество, Великій Князь **Михаилъ Михайловичъ**, род. въ 1861 г., 4 октября (тез. 8 ноября);

Его Императорское Высочество, Великій Князь **Георгій Михайловичъ**, род. въ 1863 г., 11 августа (тез. 26 ноября); Супруга Его, Ея Императорское Высочество, Великая Княгиня **Марія Георгіевна**, род. въ 1876 г., 20 февраля (тез. 22 юля). *У нихъ дочь:* Ея Высочество Княжна **Нина Георгіевна**, род. въ 1901 г., 7 юня (тез. 14 января).

Его Императорское Высочество, Великій Князь **Александръ Михайловичъ**, род. въ 1866 г., 1 апрѣля (тез. 30 августа); Супруга Его, Ея Императорское Высочество, Великая Княгиня **Ксенія Александровна**, род. въ 1875 г., 25 марта (тез. 24 янв.). *У нихъ дѣти:* Ихъ Высочества: Князь **Андрей Александровичъ**, род. въ 1897 г., 12 января (тез. 30 ноября); Князь **Теодоръ Александровичъ**, род. въ 1898 г., 11 декабря (тез. 16 мая); Князь **Никита Александровичъ**, род. въ 1900 г., 4 янв. (тез. 24 юля); Князь **Димитрій Александровичъ**, род. въ 1901 г., 2 августа (тез. 26 окт.); Князь **Ростиславъ Александровичъ**, род. въ 1902 г. 11 нояб.; Княжна **Ирина Александровна**, род. въ 1895 г., 3 юля (тез. 5 мая);

Его Императорское Высочество, Великій Князь **Сергій Михайловичъ**, род. въ 1869 г., 25 сентября (тез. 25 сентября).

Ея Императорское Высочество, Великая Княгиня **Анастасія Михайловна**, род. въ 1860 г., 16 юля (тез. 22 декабря); была въ супружествѣ съ Ею Королевскимъ Высочествомъ, Великимъ Герцогомъ Мекленбургъ-Шверинскимъ **Фридрихомъ-Францемъ**.



# Астрономическій Календарь.

## АСТРОНОМИЧЕСКІЙ КАЛЕНДАРЬ.

### Элементы тѣль солнечной системы.

Диаметръ солнца равняется 1.305,100 верст. или 109 діаметрамъ земли, масса солнца въ 354,000 разъ превосходитъ массу земли, плотность же составляетъ 0,25 плотности земли.

Въ нижеслѣдующей таблицѣ помѣщены нѣкоторые изъ элементовъ большихъ планетъ солнечной системѣ.

ПЛАНЕТЫ	Среднее разстояніе отъ солнца въ милл. верстѣ	Продол- жительность полн. обор. вокругъ солнца въ средн. сутки	Эквато- ріальный діаметръ въ верст.	Масса, принимая массу земли за единицу	Плотность, принимая плотность земли за единицу	Время оборота на оси
Меркурій . . .	54	87,97	4,420	0,06	1,17	88 сут.
Венера . . . .	101	224,70	11,910	0,79	0,61	225 ?
Земля . . . . .	139	365,26	11,958	1,00	1,00	23 ч. 56 м. 5 с.
Марсъ . . . . .	212	686,98	6,340	0,10	0,71	24 „ 37 „ 23 „
Юпитеръ . . . .	725	4,332,39	132,800	308,99	0,24	9 „ 55 „ 34 „
Сатурнъ . . . .	1,329	10,759,24	111,800	91,92	0,13	10 „ 16 „ — „
Уранъ . . . . .	2,673	30,688,39	47,100	13,52	9,23	?
Нептунъ . . . .	4,188	30,181,11	58,600	22,53	0,41	?

Изъ большихъ планетъ имѣютъ спутниковъ: Земля 1 спут. (луна), Марсъ 2 спутн., Юпитеръ 5 спутн., Сатурнъ 8 спутн. и систему колець, Уранъ 4 спутн., Нептунъ 1 спутн.—Продолжительность полнаго оборота луны вокругъ земли 27,32 сутокъ, продолжительность синодическаго оборота (отъ одного новолунія къ слѣдующему) 29,53 сутокъ, діаметръ луны 3259 верстѣ, масса, принимая массу земли за единицу,  $\frac{1}{81}$ , плотность луны 0,60 плотности земли. Время оборота луны на оси равно времени полнаго ея оборота вокругъ земли, т.-е. равно 27,32 сутокъ.

Кромѣ большихъ планетъ, солнечной системѣ принадлежитъ весьма значительное число малыхъ планетъ или астероидовъ. Число найденныхъ до начала 1901 г. малыхъ планетъ составляетъ 463. Орбиты всѣхъ этихъ планетъ помѣщаются между орбитами Марса и Юпитера. Въ настоящее время извѣстно 18 такъ называемыхъ періодическихъ кометъ, которыя, подобно планетамъ, постоянно движутся вокругъ солнца, въ промежутки времени отъ 3,3 до 76,4 лѣтъ.

## Моменты восхода и заката центра солнца въ г. Харьковѣ.

Мѣсяцы	ЯНВАРЬ		ФЕВРАЛЬ		МАРТЪ		АПРѢЛЬ		МАЙ		ЮНЬ	
	Вос.	Зак.	Вос.	Зак.	Вос.	Зак.	Вос.	Зак.	Вос.	Зак.	Вос.	Зак.
	Ч. М.	Ч. М.	Ч. М.	Ч. М.	Ч. М.	Ч. М.	Ч. М.	Ч. М.	Ч. М.	Ч. М.	Ч. М.	Ч. М.
1	7 57	4 21	7 17	5 12	6 20	6 0	5 14	6 48	4 20	7 34	3 52	8 8
2	7 57	4 22	7 16	5 14	6 18	6 2	5 12	6 50	4 18	7 35	3 52	8 8
3	7 56	4 24	7 14	5 16	6 16	6 3	5 10	6 52	4 17	7 37	3 52	8 9
4	7 55	4 26	7 12	5 18	6 14	6 5	5 7	6 54	4 15	7 39	3 52	8 9
5	7 53	4 28	7 10	5 20	6 12	6 6	5 5	6 55	4 13	7 40	3 52	8 10
6	7 53	4 29	7 8	5 22	6 10	6 8	5 3	6 57	4 12	7 41	3 52	8 10
7	7 52	4 31	7 6	5 23	6 8	6 9	5 1	6 58	4 11	7 43	3 52	8 10
8	7 51	4 32	7 4	5 25	6 6	6 10	4 59	7 0	4 10	7 44	3 52	8 10
9	7 50	4 34	7 2	5 26	6 4	6 12	4 57	7 1	4 8	7 45	3 52	8 11
10	7 49	4 35	7 0	5 28	6 2	6 14	4 55	7 3	4 7	7 46	3 52	8 11
11	7 48	4 37	6 58	5 30	5 59	6 15	4 54	7 4	4 6	7 47	3 53	8 11
12	7 47	4 38	6 56	5 32	5 57	6 17	4 52	7 6	4 5	7 49	3 53	8 11
13	7 46	4 40	6 54	5 34	5 55	6 18	4 50	7 7	4 4	7 50	3 53	8 11
14	7 44	4 42	6 52	5 35	5 53	6 20	4 48	7 9	4 3	7 51	3 54	8 11
15	7 42	4 44	6 50	5 37	5 50	6 22	4 46	7 10	4 2	7 52	3 54	8 11
16	7 41	4 46	6 48	5 39	5 48	6 24	4 45	7 11	4 2	7 53	3 54	8 11
17	7 40	4 47	6 46	5 40	5 46	6 25	4 43	7 13	4 1	7 54	3 55	8 11
18	7 39	4 49	6 44	5 42	5 44	6 27	4 41	7 14	4 0	7 55	3 56	8 11
19	7 37	4 51	6 42	5 43	5 42	6 28	4 39	7 16	3 59	7 56	3 56	8 11
20	7 36	4 52	6 40	5 45	5 40	6 30	4 38	7 17	3 58	7 57	3 57	8 10
21	7 35	4 54	6 38	5 47	5 37	6 31	4 36	7 19	3 58	7 58	3 57	8 10
22	7 33	4 56	6 35	5 49	5 35	6 32	4 34	7 20	3 57	7 59	3 58	8 9
23	7 32	4 57	6 33	5 51	5 33	6 34	4 32	7 22	3 56	8 0	3 59	8 8
24	7 30	4 59	6 31	5 52	5 31	6 36	4 30	7 24	3 55	8 1	4 0	8 8
25	7 29	5 1	6 29	5 54	5 28	6 38	4 28	7 25	3 54	8 2	4 1	8 7
26	7 27	5 2	6 27	5 55	5 26	6 39	4 27	7 27	3 54	8 3	4 2	8 7
27	7 26	5 4	6 25	5 57	5 24	6 41	4 25	7 28	3 54	8 4	4 3	8 6
28	7 24	5 6	6 23	5 58	5 22	6 42	4 24	7 30	3 53	8 5	4 4	8 6
29	7 22	5 7	—	—	5 20	6 44	4 22	7 31	3 53	8 6	4 5	8 5
30	7 21	5 9	—	—	5 18	6 45	4 21	7 32	3 53	8 6	4 6	8 4
31	7 19	5 11	—	—	5 16	6 47	—	—	3 52	8 7	—	—

## Моменты восхода и заката центра солнца въ г. Харьковѣ.

Мѣсяцы	ЮЛЬ		АВГУСТЪ		СЕНТЯБРЬ		ОКТАБРЬ		НОЯБРЬ		ДЕКАБРЬ	
	Вос.	Зак.	Вос.	Зак.	Вос.	Зак.	Вос.	Зак.	Вос.	Зак.	Вос.	Зак.
	Ч. М.	Ч. М.	Ч. М.	Ч. М.	Ч. М.	Ч. М.	Ч. М.	Ч. М.	Ч. М.	Ч. М.	Ч. М.	Ч. М.
1	4 7	8 4	4 47	7 21	5 34	6 17	6 20	5 12	7 11	4 17	7 52	3 56
2	4 8	8 3	4 49	7 19	5 36	6 15	6 22	5 10	7 13	4 16	7 53	3 56
3	4 9	8 2	4 50	7 17	5 37	6 12	6 23	5 8	7 14	4 15	7 54	3 57
4	4 10	8 1	4 52	7 16	5 39	6 10	6 25	5 6	7 16	4 13	7 55	3 57
5	4 11	8 0	4 53	7 14	5 40	6 8	6 26	5 4	7 18	4 12	7 55	3 57
6	4 12	7 59	4 55	7 12	5 41	6 6	6 28	5 2	7 19	4 11	7 56	3 57
7	4 13	7 58	4 56	7 10	5 43	6 4	6 29	5 0	7 21	4 10	7 57	3 58
8	4 14	7 57	4 57	7 8	5 44	6 2	6 31	4 58	7 22	4 9	7 57	3 58
9	4 15	7 56	4 59	7 6	5 46	6 0	6 33	4 56	7 24	4 8	7 58	3 59
10	4 16	7 55	5 0	7 4	5 47	5 58	6 34	4 54	7 25	4 7	7 58	3 59
11	4 18	7 54	5 2	7 2	5 49	5 55	6 36	4 53	7 27	4 6	7 59	4 0
12	4 19	7 52	5 4	7 0	5 50	5 53	6 37	4 51	7 28	4 5	7 59	4 0
13	4 21	7 51	5 5	6 58	5 51	5 51	6 39	4 49	7 30	4 4	8 0	4 1
14	4 22	7 49	5 7	6 56	5 53	5 49	6 40	4 47	7 31	4 4	8 0	4 1
15	4 24	7 48	5 8	6 54	5 54	5 47	6 42	4 45	7 32	4 3	8 0	4 2
16	4 25	7 47	5 10	6 52	5 56	5 45	6 44	4 44	7 34	4 2	8 1	4 3
17	4 26	7 45	5 11	6 50	5 57	5 43	6 45	4 42	7 35	4 1	8 1	4 4
18	4 27	7 44	5 12	6 48	5 59	5 41	6 47	4 40	7 36	4 1	8 1	4 5
19	4 29	7 43	5 14	6 46	6 0	5 38	6 48	4 39	7 38	4 0	8 1	4 6
20	4 30	7 41	5 15	6 44	6 1	5 36	6 50	4 37	7 40	3 59	8 1	4 7
21	4 31	7 40	5 17	6 42	6 4	5 33	6 52	4 35	7 41	3 58	8 1	4 8
22	4 33	7 38	5 19	6 39	6 6	5 31	6 54	4 33	7 43	3 58	8 1	4 9
23	4 35	7 36	5 21	6 37	6 7	5 29	6 56	4 31	7 44	3 57	8 1	4 10
24	4 36	7 34	5 22	6 35	6 9	5 27	6 57	4 29	7 45	3 57	8 0	4 11
25	4 38	7 33	5 23	6 32	6 10	5 25	6 59	4 28	7 46	3 57	8 0	4 12
26	4 39	7 31	5 25	6 30	6 12	5 23	7 1	4 26	7 47	3 57	8 0	4 13
27	4 41	7 29	5 26	6 28	6 13	5 21	7 2	4 25	7 48	3 57	8 0	4 14
28	4 42	7 28	5 28	6 26	6 15	5 19	7 4	4 23	7 49	3 56	7 59	4 16
29	4 43	7 26	5 29	6 24	6 16	5 17	7 5	4 22	7 50	3 56	7 59	4 17
30	4 45	7 25	5 30	6 22	6 18	5 15	7 7	4 20	7 51	3 56	7 58	4 18
31	4 46	7 23	5 32	6 20	—	—	7 9	4 18	—	—	7 58	4 20

## Затменія.

Въ 1903 году будутъ два солнечныхъ и два лунныхъ затменія.

1) Кольцеобразное солнечное затменіе 16 марта (въ Харьковѣ невидимо).

Начало затменія вообще . . . . .	1 час. 34 мин. утра.
"    кольцеобразнаго затменія 3	" 58 " "
Конецъ " " " " 5	" 2 " "
"    затменія вообще . . . . .	6 " 26 " "

Затменіе видимо въ восточной половинѣ Азіи, на сѣверо-западѣ Сѣверной Америки, въ сѣверныхъ полярныхъ странахъ и въ сѣверной части Великаго океана.

2) Частное лунное затменіе 30 марта (въ Харьковѣ видимо).

Начало затменія . . . . .	0 час. 59 мин. утра.
Конецъ " " " " " 4	" 17 " "

Величина затменія въ частяхъ луннаго діаметра 0,97.

Затменіе видимо въ большей части Азіи, въ Индійскомъ океанѣ, въ Европѣ, Африкѣ, Атлантическомъ океанѣ и въ восточной Америкѣ.

3) Полное солнечное затменіе 8 сентября (въ Харьковѣ невидимо).

Начало затменія вообще . . . . .	4 час. 53 мин. утра.
"    полнаго затменія . . . . .	6 " 17 " "
Конецъ " " " " " 7	" 52 " "
"    затменія вообще . . . . .	9 " 17 " "

Затменіе видимо въ юго-восточной Африкѣ, на южномъ берегу Австраліи, въ южной части Индійскаго океана и въ южныхъ полярныхъ странахъ.

4) Частное лунное затменіе 23 сентября (въ Харьковѣ отчасти видимо).

Начало затменія . . . . .	4 час. 5 мин. веч.
Конецъ " " " " " 7	" 20 " "

Величина затменія въ частяхъ луннаго діаметра 0,87.

Затменіе видимо въ западной части Сѣверной Америки, въ Великомъ океанѣ, въ Австраліи, Азіи, Индійскомъ океанѣ и въ большей части Европы и Африки. Въ Харьковѣ луна восходитъ въ 5 час. 33 мин. вечера, т. е. на 1½ часа послѣ начала затменія.



## ВРЕМЕНА ГОДА.

Начало весны — 8 марта	въ 9 час. 40 мин. веч.
Начало лѣта — 9 июня	въ 5 час. 30 мин. веч.
Начало осени — 11 сентября	въ 8 час. 9 мин. утра.
Начало зимы — 10 декабря	въ 2 час. 45 мин. утра.

## УРАВНЕНІЕ ВРЕМЕНИ.

Прибавить къ истинному времени для полученія средняго времени.

М. С.		М. С.		М. С.		М. С.		М. С.		М. С.	
Янв. 1	+ 8 52	Мр. 12	+ 6 25	Мая 11	— 3 28	Юл. 19	+ 6 13	Сент. 8	— 6 33	Нояб. 7	— 14 31
" 11	+ 12 1	" 22	+ 3 23	" 21	— 2 16	" 20	+ 6 9	" 18	— 9 57	" 17	— 11 36
" 21	+ 13 54	Апр. 1	+ 0 34	" 31	— 0 27	" 30	+ 5 3	" 28	— 12 56	" 27	— 7 34
" 31	+ 14 25	" 11	— 1 42	Юн. 10	+ 1 41	Авг. 9	+ 3 3	Окт. 8	— 15 7	Дек. 7	— 2 47
Фев. 10	+ 13 40	" 21	— 3 12	" 20	+ 3 45	" 19	+ 0 17	" 18	— 16 14	" 17	+ 2 11
" 20	+ 11 54	Мая 1	— 3 49	" 30	+ 5 21	" 29	— 3 2	" 28	— 16 5	" 27	+ 6 46
Мар. 2	+ 9 22										

## Ф А З Ы Л У Н Ы .

ФАЗЫ ЛУНЫ	Январь			Февраль			Мартъ			Апрѣль			М а й			І ю н ь		
	Числа	Часы	Минуты	Числа	Часы	Минуты	Числа	Часы	Минуты	Числа	Часы	Минуты	Числа	Часы	Минуты	Числа	Часы	Минуты
☾ Посл. четв.	7	2	14 в.	6	8	48 д.	8	4	33 у.	6	11	56 в.	6	5	43 в.	5	9	9 у.
☉ Новолуніе	15	7	4 в.	14	0	45 в.	16	3	51 у.	14	3	57 в.	14	1	15 у.	12	8	36 у.
☽ Перв. четв.	23	0	38 в.	21	9	39 в.	23	4	17 у.	21	9	51 у.	20	3	49 в.	18	11	27 в.
☾ Полнолуніе	30	3	23 у.	28	2	38 в.	30	2	43 у.	28	3	43 в.	28	5	33 у.	26	8	8 в.
ФАЗЫ ЛУНЫ	І ю л ь			Августъ			Сентябрь			Октябрь			Ноябрь			Декабрь		
☾ Посл. четв.	4	9	46 в.	3	7	48 у.	1	3	39 в.	—	—	—	—	—	—	—	—	—
☉ Новолуніе	11	3	11 в.	9	10	16 в.	8	6	56 у.	7	5	55 в.	6	7	35 у.	5	11	51 в.
☽ Перв. четв.	18	9	40 у.	16	10	59 в.	15	3	34 в.	15	10	58 у.	14	8	2 у.	14	4	48 у.
☾ Полнолуніе	26	11	19 у.	25	2	45 у.	23	5	49 в.	23	7	53 у.	21	8	38 в.	21	8	12 у.
☾ Посл. четв.	—	—	—	—	—	—	30	10	22 в.	30	5	11 у.	28	1	18 в.	27	11	35 в.

## Сравнительная таблица времени

НА РАЗНЫХЪ ПУНКТАХЪ ЗЕМНОГО ШАРА.

(Утро отъ 4 до 10 час., день отъ 10 до 4 час., вечеръ отъ 4 до 10 час. и ночь отъ 10 до 4 час.).

Когда въ Харьковѣ 12 час. дня, то въ другихъ мѣстахъ:

	Ч.	М.	С.		Ч.	М.	С.		Ч.	М.	С.	
<b>I. Въ Россіи.</b>												
				Одесса . . . . .	11	38	8 д.		Бухарестъ . . . . .	11	19	31 д.
				Омскъ . . . . .	2	28	36 "		Афины . . . . .	11	10	0 "
Або . . . . .	11	54	12 д.	Орелъ . . . . .	11	59	22 "		Софія . . . . .	11	8	25 "
Архангельскъ . . . . .	12	17	10 "	Оренбургъ . . . . .	1	15	33 "		Будапештъ . . . . .	10	51	19 "
Астрахань . . . . .	12	47	14 "	Пенза . . . . .	12	35	13 "		Мысъ-Доб.-Над. . . . .	10	49	0 "
Баку . . . . .	12	54	27 "	Пермь . . . . .	1	20	10 "		Стокгольмъ . . . . .	10	47	20 "
Бердичевъ . . . . .	11	33	23 "	Петрозаводскъ . . . . .	11	52	40 "		Бѣлградъ . . . . .	10	47	3 "
Благовѣщенскъ . . . . .	4	45	30 в.	Плоцкъ . . . . .	10	53	49 "		Вѣна . . . . .	10	40	36 "
Бобруйскъ . . . . .	11	32	0 д.	Полтава . . . . .	11	53	23 "		Неаполь . . . . .	10	32	7 "
Варшава . . . . .	10	59	13 "	Псковъ . . . . .	11	28	25 "		Дрезденъ . . . . .	10	30	0 "
Вильно . . . . .	11	16	14 "	Ревель . . . . .	11	14	5 "		Берлинъ . . . . .	10	28	40 "
Витебскъ . . . . .	11	35	56 "	Рига . . . . .	11	11	39 "		Копенгугенъ . . . . .	10	25	24 "
Владивостокъ . . . . .	6	22	39 в.	Ростовъ-на-Д. . . . .	12	13	57 "		Римъ . . . . .	10	25	1 "
Владикавказъ . . . . .	12	33	48 д.	Рязань . . . . .	12	14	5 "		Мюнхенъ . . . . .	10	21	32 "
Владиміръ . . . . .	12	16	45 "	Самара . . . . .	12	55	25 "		Христіанія . . . . .	10	17	59 "
Вологда . . . . .	12	14	39 "	С.-Петербургъ . . . . .	11	36	24 "		Тунисъ . . . . .	10	15	46 "
Воронежъ . . . . .	12	11	52 "	Саратовъ . . . . .	12	39	24 "		Штуттгартъ . . . . .	10	11	48 "
Выборгъ . . . . .	11	30	0 "	Семипалатинс. . . . .	2	55	28 "		Бернъ . . . . .	10	4	51 "
Вятка . . . . .	12	53	49 "	Симбирскъ . . . . .	12	48	43 "		Амстердамъ . . . . .	9	54	38 у.
Гельсингфорсъ . . . . .	11	14	55 "	Симферополь . . . . .	11	51	30 "		Брюссель . . . . .	9	52	34 "
Гродно . . . . .	11	0	24 "	Смоленскъ . . . . .	11	43	30 "		Марсель . . . . .	9	46	40 "
Двинскъ . . . . .	11	21	4 "	Ставрополь . . . . .	12	23	4 "		Парижъ . . . . .	9	44	26 "
Екатеринославъ . . . . .	11	55	23 "	Ст. Михель . . . . .	11	24	7 "		Лондонъ . . . . .	9	35	6 "
Елисаветградъ . . . . .	11	44	15 "	Сувалки . . . . .	11	6	47 "		Мадридъ . . . . .	9	20	20 "
Житомиръ . . . . .	11	29	45 "	Сѣдлецъ . . . . .	11	4	12 "		О-въ св. Елены . . . . .	9	12	10 "
Иркутскъ . . . . .	4	32	14 "	Тавастгусъ . . . . .	11	12	58 "		Лиссабонъ . . . . .	8	58	32 "
Казань . . . . .	12	51	35 "	Таганрогъ . . . . .	12	10	52 "		Ріо-Жанейро . . . . .	6	42	24 "
Калинъ . . . . .	10	57	27 "	Тамбовъ . . . . .	12	20	56 "		Кайена . . . . .	6	5	42 "
Калуга . . . . .	12	0	6 "	Ташкентъ . . . . .	2	12	16 "		Мысъ-Горизъ . . . . .	5	2	48 "
Каменецъ-Под. . . . .	11	21	24 "	Тверь . . . . .	11	58	12 "		Квебекъ . . . . .	4	50	16 "
Карсъ . . . . .	12	27	42 "	Тифлисъ . . . . .	12	34	17 "		Вальпараизо . . . . .	4	48	32 "
Кишиневъ . . . . .	11	30	27 "	Тобольскъ . . . . .	2	8	12 "		Нью-Йоркъ . . . . .	4	39	4 "
Кіевъ . . . . .	11	37	6 "	Томскъ . . . . .	3	14	57 "		Вашингтонъ . . . . .	4	27	3 "
Ковно . . . . .	11	10	37 "	Тула . . . . .	12	5	34 "		Лима . . . . .	4	26	56 "
Кострома . . . . .	12	18	49 "	Улеборгъ . . . . .	11	16	59 "		Квита . . . . .	4	20	5 "
Красноярскъ . . . . .	3	46	32 "	Уральскъ . . . . .	1	0	33 "		Панама . . . . .	4	16	57 "
Кременчугъ . . . . .	11	48	44 "	Уфа . . . . .	1	11	51 "		Гаванна . . . . .	4	5	42 "
Куопіо . . . . .	11	25	51 "	Херсонъ . . . . .	11	45	34 "		Новый-Орлеанъ . . . . .	3	34	52 н.
Курскъ . . . . .	11	59	56 "	Черниговъ . . . . .	11	40	20 "		Мексика . . . . .	2	58	39 "
Ломжа . . . . .	11	3	24 "	Чита . . . . .	5	9	5 в.		С.-Франциско . . . . .	1	25	23 "
Люблинъ . . . . .	11	5	20 "	Эриванъ . . . . .	12	33	6 д.		Гонолулу . . . . .	11	3	38 "
Минскъ . . . . .	11	25	20 "	Якутскъ . . . . .	6	14	4 в.		Сидней . . . . .	7	39	55 в.
Митава . . . . .	11	0	1 "	Ярославль . . . . .	12	14	35 д.		Токіо . . . . .	6	54	4 "
Могилевъ . . . . .	11	36	27 "						Нагасаки . . . . .	6	14	34 "
Москва . . . . .	12	5	23 "	<b>II. Въ Россіи.</b>								
Нижн.-Новг. . . . .	12	31	7 "	Каиръ . . . . .	11	30	7 д.		Шанхай . . . . .	5	41	1 "
Николаевъ . . . . .	11	42	59 "	Александрія . . . . .	11	34	32 "		Пекинъ . . . . .	5	20	58 д.
Новгородъ . . . . .	11	40	12 "	Константиноп. . . . .	11	31	0 "		Мадрасъ . . . . .	2	56	5 "
Новороссійскъ . . . . .	12	6	8 "						Калькута . . . . .	2	38	11 "
Новочеркасскъ . . . . .	12	15	30 "						Кабуль . . . . .	2	11	45 "
									Тегеранъ . . . . .	1	0	47 "

# Э. И. Мельгозе

заводъ и складъ земледѣльческихъ машинъ

Харьковъ, Кожная ул., № 27.

Телефонъ № 1127.

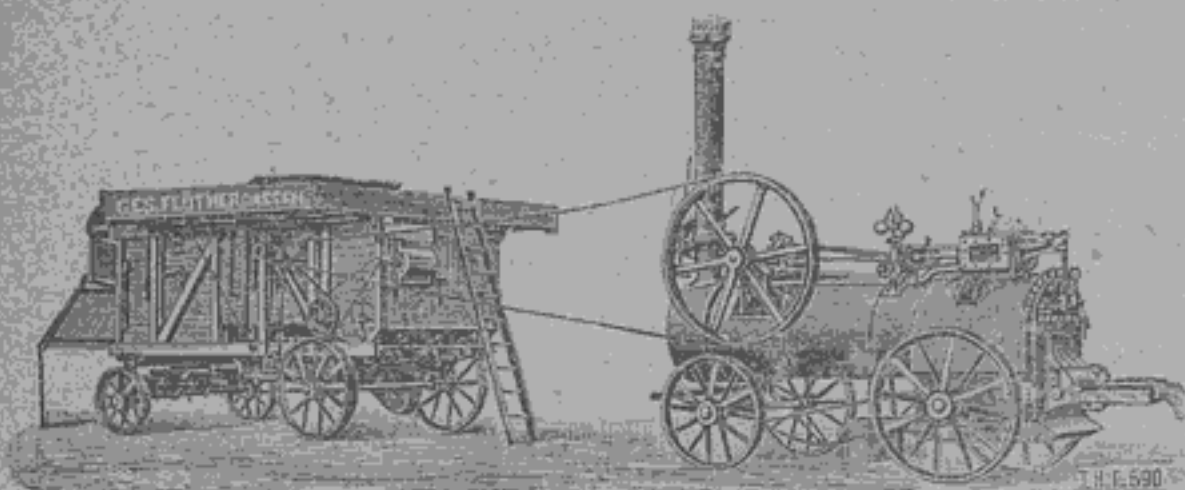

ЛОКОМОБИЛИ И МОЛОТИЛКИ

зав. „В. ФЛЕТЕРЪ“ въ Гассенъ (Германія).

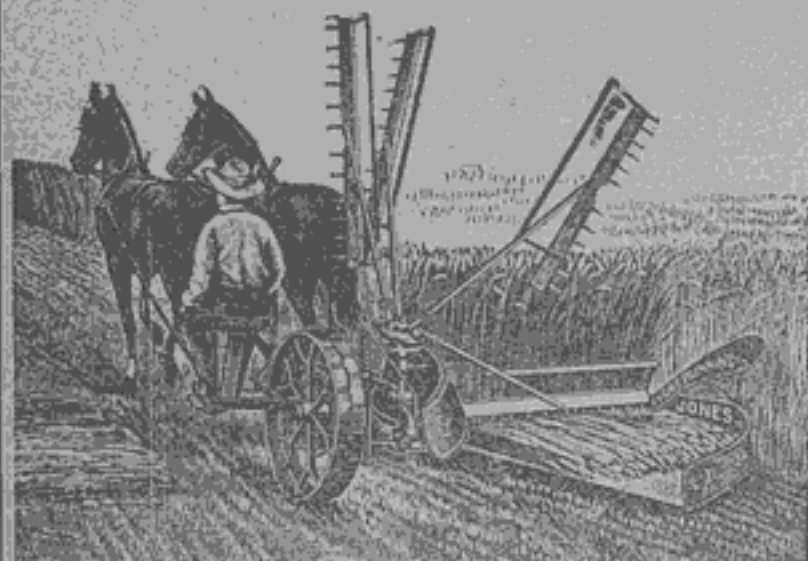

Жатвенныя машины  
и конныя грабли

ЗАВОДА

„ПЛАНО“

Чикаго — Америка.

Конныя молотилки собств. зав., плуги, вѣялки, куколетборники.

➡ ТРЕБУЙТЕ КАТАЛОГЪ. ➡

# ХАРЬКОВСКИЙ ЗЕМЕЛЬНЫЙ БАНКЪ

Дѣйствія открыты со 2-го сентября 1871 г.

Харьковъ, Николаевская площадь, собственный домъ.

Для телеграммъ „Земельный Банкъ“.

## Районъ дѣйствія Банка.

**Губерніи:** Харьковская, Курская, Воронежская, Екатеринославская, Полтавская, Орловская, Ставропольская и Черноморская. **Области:** Донская, Кубанская, Терская и Дагестанская. **Города:** Харьковъ, Сумы, Славянскъ, Екатеринославъ, Мариуполь, Александровскъ, Павлоградъ, Бахмутъ, Луганскъ, Полтава, Ромны, Лубны, Кременчугъ, Брѣжковъ, Курскъ, Бѣлгородъ, Орель, Елецъ, Ливны, Воронежъ, Новочеркасскъ, Ростовъ и Д., Таганрогъ, Ставрополь, Екатеринодаръ, Владикавказъ, Новороссійскъ, Симферополь, Севастополь и Ялта.

## ПРАВЛЕНІЕ БАНКА.

Предсѣдатель Владиміръ Павловичъ Рябушинскій; Члены Правленія: Павелъ Павловичъ Рябушинскій, Владиміръ Григорьевичъ Корень, Михаилъ Ильичъ Антроповъ и Михаилъ Павловичъ Рябушинскій.

## Оцѣночная Коммиссія Банка.

Предсѣдатель Митрофанъ Ивановичъ Цоковъ; Члены: Константинъ Романовичъ фонъ-Руктешель, Евграфъ Никифоровичъ Татлинъ, Сергѣй Михайловичъ Кузнецовъ и Петръ Николаевичъ Котовъ.

## Агенты Банка.

Въ Воронежѣ—И. П. Островскій, Екатеринославѣ—А. П. Кулабуховъ, Курскѣ—И. Т. Храмцовъ, Полтавѣ и Кременчугѣ—И. П. Юрченко, Орлѣ—Д. Д. Старицкій, въ г. Ростовѣ и Д.—И. П. Васильевъ, въ Севастополѣ—И. К. Гавриловъ, Ялтѣ—Б. А. Радомскій, Симферополѣ—К. П. Соколовскій, Новороссійскѣ—В. Г. Остаповичъ и Владикавказѣ—И. П. Бастіень.

Операции Банка:—выдача ссудъ подъ залогъ земель и городскихъ имуществъ въ районѣ дѣйствій банка. Ссуды выдаются въ размѣрѣ 60% съ оцѣночной стоимости имущества, на разные сроки, но не свыше 66 лѣтъ и 2 мѣсяцевъ.

Нарицательная цѣна акцій—200 руб.



Оплата вышедшихъ въ тиражъ закладныхъ листовъ, а равно срочныхъ купоновъ производится: въ Государственномъ Банкѣ, его Конторахъ и Отдѣленіяхъ; въ Харьковѣ—въ Земельномъ Банкѣ, въ Отдѣленіяхъ Волжско-Камскаго Коммерческаго Банка и С.-Петербургскаго Международнаго Коммерческаго Банка; въ С.-Петербургѣ—въ С.-Петербургскомъ Учетномъ и Ссудномъ Банкѣ, С.-Петербургскомъ Международномъ Коммерческомъ Банкѣ, Волжско-Камскомъ Коммерческомъ Банкѣ и во всѣхъ его отдѣленіяхъ, въ Русскомъ для ви́ншей торговли Банкѣ и въ С.-Петербургскомъ Агентствѣ Лионскаго Кредита, въ Банкирскихъ Домахъ Г. Вавельбергъ и И. В. Юнкеръ и К<sup>о</sup>; въ Москвѣ—въ Московскомъ Купеческомъ Банкѣ, въ Московскомъ Купеческомъ Обществѣ Взаимнаго Кредита, въ Московскомъ учетномъ Банкѣ, въ Отдѣленіи Волжско-Камскаго Коммерческаго Банка и С.-Петербургскомъ Международномъ Коммерческомъ Банкѣ, а также у Бр. Дзамгаровыхъ; въ Варшавѣ—въ Коммерческомъ Банкѣ и у Г. Вавельберга; въ Ригѣ—въ Рижскомъ Коммерческомъ Банкѣ; въ Двинскѣ, Либавѣ и Бѣлостокѣ—въ отдѣленіяхъ Рижскаго Коммерческаго Банка; въ Ревелѣ—въ Балтійскомъ Торгово-Промышленномъ Банкѣ и въ Отдѣленіи Рижскаго Коммерческаго Банка; въ Псковѣ—въ Псковскомъ Коммерческомъ Банкѣ; въ Перновѣ и Юрьевѣ—въ отдѣленіяхъ Псковскаго Коммерческаго Банка; въ Калугѣ—въ Калужскомъ Обществѣ Взаимнаго Кредита; въ Воронежѣ—въ Воронежскомъ Коммерческомъ Банкѣ и Сѣверномъ Банкѣ; въ Орлѣ—въ Орловскомъ Коммерческомъ Банкѣ и во всѣхъ его Отдѣленіяхъ и Коммиссіонерствахъ; въ Курскѣ—въ Курскомъ Обществѣ Взаимнаго Кредита; въ Киевѣ—въ Киевскомъ Частномъ Коммерческомъ Банкѣ и въ Отдѣленіи Волжско-Камскаго Коммерческаго Банка; въ Полтавѣ—въ Полтавскомъ Обществѣ Взаимнаго Кредита; въ Елисаветградѣ—у Г. Л. Коганъ и сынъ; въ Екатеринославѣ—въ Отдѣленіи С.-Петербургскаго Международнаго Коммерческаго Банка; въ Таганрогѣ—въ Азовско-Донскомъ Коммерческомъ Банкѣ и Таганрогскомъ Обществѣ Взаимнаго Кредита; въ Ростовѣ на Дону—въ Отдѣленіяхъ Волжско-Камскаго Коммерческаго Банка и Азовско-Донскаго Коммерческаго Банка; въ Новочернассѣ—въ Новочеркасскомъ Обществѣ Взаимнаго Кредита; въ Симферополѣ—въ Симферопольскомъ Обществѣ Взаимнаго Кредита; въ Севастополѣ—въ Севастопольскомъ Городскомъ Общественномъ Банкѣ; въ Ялтѣ—въ Ялтинскомъ Обществѣ Взаимнаго Кредита; въ Тифлисѣ—въ Тифлисскомъ Коммерческомъ Банкѣ; въ Лондонѣ—въ Русскомъ для ви́ншей торговли Банкѣ; въ Парижѣ—Credit Lyonnais; въ Берлинѣ—у Robert Warschauer & C<sup>o</sup>.

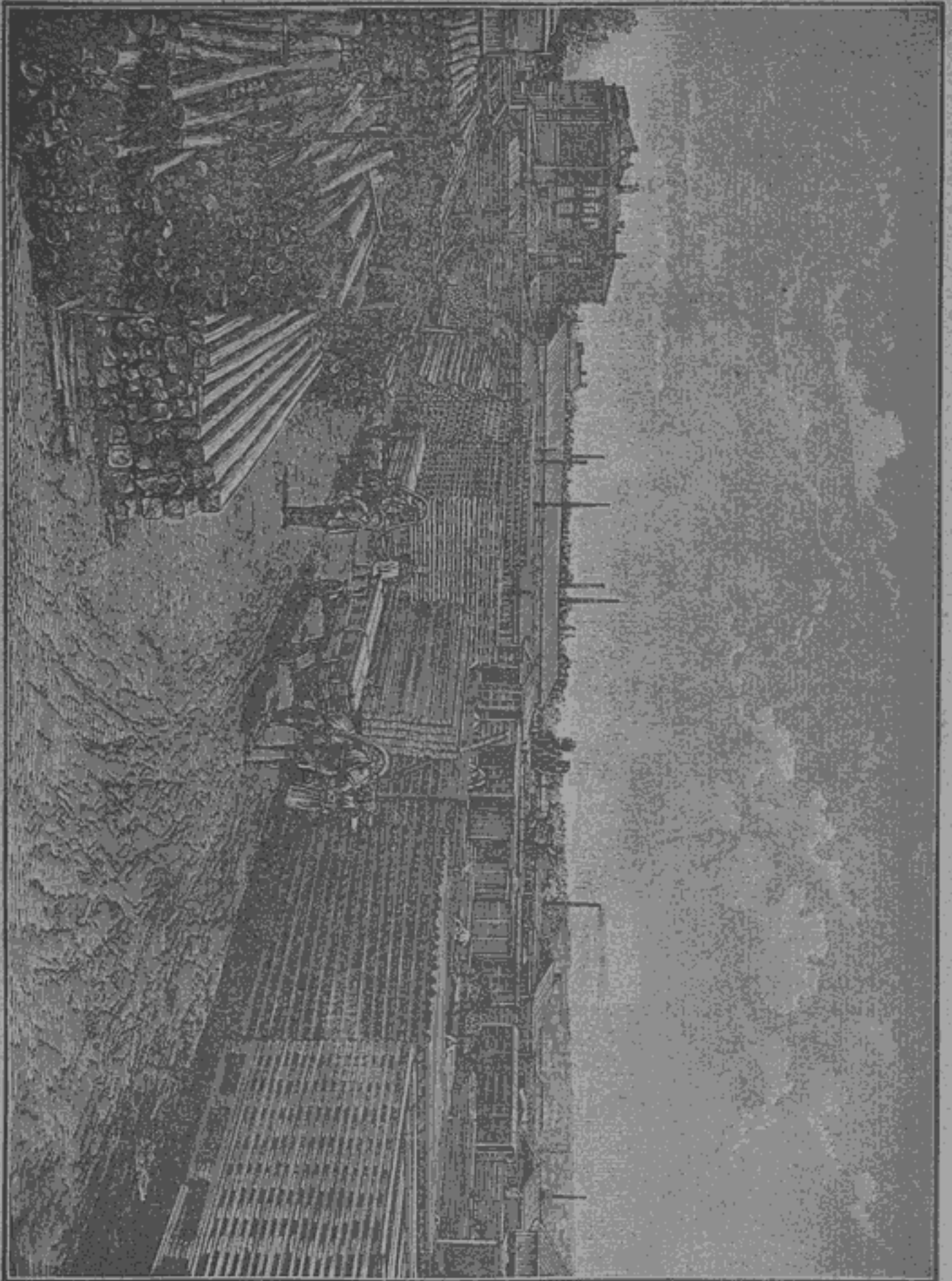

## Лѣсной складъ М. Ж. Семехихика.

Лѣсной матеріаль столярный сухой и выдержанный.

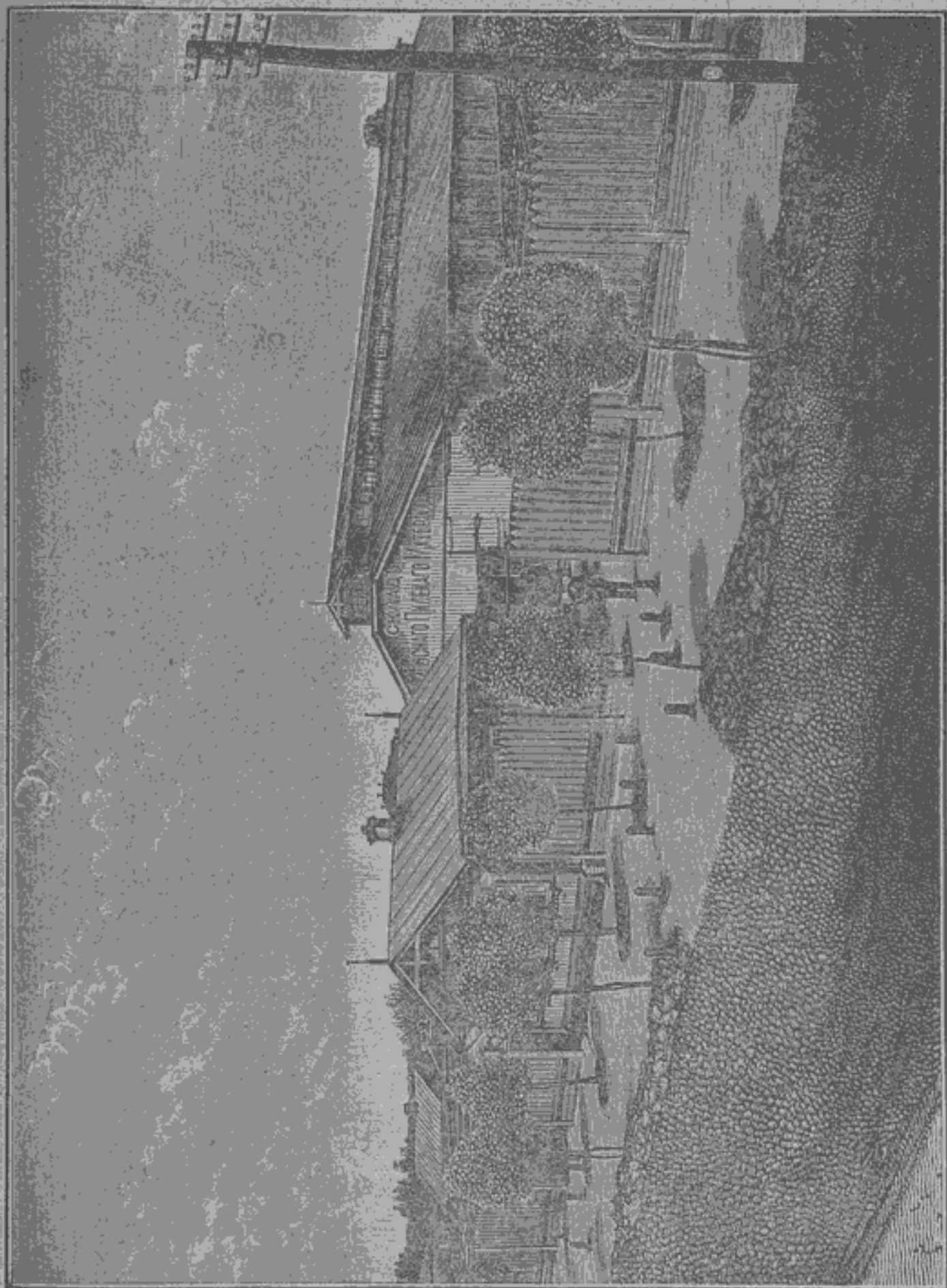

Пріемъ всевозможныхъ заказовъ на поставку лѣсныхъ матеріаловъ.  
На Славянской улицѣ, близъ вокзала Кур.-Хар.-Севаст. ж. д., позади губернской тюрьмы.  
Телефонъ № 415.

**И Н Ж Е Н Е Р Ъ**  
**Трескинъ, Марголинъ и Павловскій.**

Харьковъ, Екатеринославская, 34. Телефонъ № 546.

Постройка гражданскихъ и заводскихъ сооружений и заводскихъ дымовыхъ трубъ.

Полное устройство городскихъ и заводскихъ водопроводовъ.

Очистка сточныхъ водъ и канализація.

Устройство центрального отопленія и вентиляціи зданій (парового, водяного, паро-и водовоздушнаго и проч.).

Устройство центрального охлажденія конденсаціонной воды отъ паровыхъ машинъ.

Устройство и установка подъемныхъ машинъ.

Устройство центральныхъ паровыхъ прачешныхъ съ полнымъ оборудованіемъ.

Подрядныя малярныя работы.

По всѣмъ вышеозначеннымъ спеціальностямъ фирма производитъ и производитъ крупныя работы, о чемъ имѣются солидныя референціи.



ПОСТАВЩИКИ ДВОРА  
ЕГО ИМПЕРАТОРСКАГО ВЕЛИЧЕСТВА



ТОВАРИЩЕСТВО

# ЧАЙНОЙ ТОРГОВЛИ и СКЛАДОВЪ БРАТЯ К. и С. ПОПОВЫ.

ПОСТАВЩИКИ ДВОРА ИХЪ ВЕЛИЧЕСТВЪ

Короля Шведекаго и Норвежекаго, Короля Румынекаго, Короля  
Бельгійскаго, Короля Греческаго.

ПРАВЛЕНІЕ:

въ Москвѣ, Кузнецкій мостъ, домъ Третьяковыхъ.

МАГАЗИНЪ

въ Харьковѣ, уголь  
Рыбной ул. и Троиц-  
наго пер., домъ наслѣд.  
Чинина.



Главный складъ и  
развѣска чаевъ въ  
Москвѣ.

Открытъ новый раз-  
вѣсочный складъ  
въ г. Одессѣ, Подо-  
льская ул., въ д.  
Дулгеровой.

## ПРЕЙСЪ-КУРАНТЪ

	Цѣна			Цѣна	
	р.	к.		р.	к.
Чай цвѣточный:			Чай съ О-ва Цейлона:		
За фунтъ . . . . .	10	—	№ 10 . . . . . за фунт.	2	—
Чай черный:			Чай Черные Эконо- мическіе:		
№ 0 . . . . . за фунт.	4	—	№ 8 10 . . . . . за фунт.	1	40
№ 1 . . . . . " "	3	—	№ 8 10 въ восьм. " "	1	44
№ 2 . . . . . " "	2	80	№ 7 10 . . . . . " "	1	60
№ 3 . . . . . " "	2	60	№ 6 10 . . . . . " "	1	80
№ 4 . . . . . " "	2	40	№ 6 10 въ восьм. " "	1	84
№ 4 . . . . . " "	2	20	№ 5 10 . . . . . " "	2	—
№ 4 въ восьм. " "	2	24	№ 4 10 . . . . . " "	2	20
№ 5 . . . . . " "	2	—	№ 4 10 въ восьм. " "	2	24
№ 6 . . . . . " "	1	80	Кофе (въ зернахъ)		
№ 6 въ восьм. " "	1	84	развѣшан. въ фунт.		
№ 7 . . . . . " "	1	60	пачки подъ этикет.		
№ 8 . . . . . " "	1	40	Товарищества:		
№ 8 въ восьм. " "	1	44	Плоскій . . . за фунт.	—	45
Въ 1 золотн. " пач.	—	2	Плоскій . . . " "	—	70
" 3 золотн. " "	—	5	Круганій . . . " "	—	75
" 6 золотн. " "	—	10	Ливанскій . . . " "	—	70

Чай Товарищества развѣш. для Европейской Россіи въ Главномъ Складѣ  
въ Москвѣ, на Малой Красносельской ул., (за Алексѣвскимъ Монасты-  
ремъ), въ соб. д. и для Средне-Азіатской Россіи въ собствен. развѣ-  
сочномъ Складѣ въ г. Харьковѣ.

Нижегородская выставка



1896.



1865.



1861.



1855.



1882.



1872.

ПОСТАВЩИКИ ДВОРА

ЕГО ИМПЕРАТОРСКАГО ВЕЛИЧЕСТВА

ТОВАРИЩЕСТВО

ПРОИЗВОДСТВА ФАРФОРОВЫХЪ И ФАЯНСОВЫХЪ

ИЗДѢЛІЙ

**М. С. КУЗНЕЦОВА.**

ХАРЬКОВСКАЯ ТОРГОВЛЯ.

*Правленіе Товарищества:*

*Москва, Мясницкая улица, собственный домъ, № 8/2.*

**СОБСТВЕННЫЯ ФАБРИКИ:** въ г. Ригѣ. Въ м. Дулестъ, Покровскаго уѣзда, Владимірскаго губерніи. Въ с. Кузнецовѣ, Корчевскаго уѣзда, Тверскаго губерніи. Въ с. Будахъ, близъ г. Харькова. Въ с. Вербиллахъ, Дмитровскаго уѣзда, Московскаго губ. Въ г. Славянскѣ, Харьковскаго губерніи и близъ г. Рыбинска, Ярославскаго губерніи. Жиздринскаго уѣзда, Калужскаго губерніи, при станціи „Песочинскій заводъ“. **РОЗНИЧНЫЯ МАГАЗИНЫ:** въ Москвѣ, на Петровкѣ и Софійкѣ. Въ С.-Петербургѣ, Невскій, № 64. **СТРОИТЕЛЬНЫЯ КОНТОРЫ:** въ Москвѣ, Мясницкая, д. № 8/2. Въ С.-Петербургѣ, Невскій, № 64. **ОПТОВЫЯ СКЛАДЫ И ТОРГОВЛИ:** въ Москвѣ, на Солянкѣ. Въ С.-Петербургѣ, на Маріинскомъ рынкѣ.

*Въ Харьковѣ, на Торговой площ., д. Кузнецова.*

Въ Ригѣ, на Звондерской ул., д. Кузнецовой. Въ Ростовѣ на Дону, на Московскаго ул., д. Т-на Кузнецова. Въ Одесѣ, на Успенской ул., д. Кузнецова. Въ Варшавѣ, на Палевкахъ, д. Логодзинскаго. Въ Кіевѣ, на Подоль, д. Пасонова. Въ Славянскѣ, Харьковскаго губ. Въ Астрахани, на Кушумѣ. Въ Казани, на Булакѣ. Въ Самарѣ, на берегу Волги. **НА ЯРМАРКАХЪ:** Нижегородскаго, Ирбитскаго, Мензелинскаго, Вологдѣ, Ярославлѣ, Симбирскѣ, Дерптѣ, Псковѣ и Островѣ.

При торговляхъ имѣются товары вѣсѣхъ фабрикъ: фарфоръ, фаянсъ, маіоликовыя издѣлія, столовыя и чайныя сервизы, кофейныя дюженэ и туалетныя приборы.

Принимаются заказы на столовыя и чайныя сервизы.

# Азовско-Донской

## КОММЕРЧЕСКІЙ БАНКЪ.

Основанъ въ 1871 году.

*ПРАВЛЕНІЕ БАНКА ВЪ ТАГАНРОГЪ.*

**ОТДѢЛЕНІЯ:** въ Александровскѣ (Екатеринослав. губ.), Армавирѣ, Бахмутѣ, Бердянскѣ, Варшавѣ, Владикавказѣ, Грозномѣ, Георгіевскѣ (Терск. обл.) Ейскѣ, Екатеринодарѣ, Екатеринославѣ, Елисаветполѣ, Керчи, Лодзи, Луганскѣ, Мариуполѣ, Майкопѣ, Мелитополѣ, Новоросійскѣ, Ростовѣ н/Д., Самарѣ, Симферополѣ, Славянскѣ, Ставрополѣ (Кавказскомѣ), Тифлисѣ, Харьковѣ, Царицынѣ, Юзовкѣ (Екатеринослав. губер.) и Феодосіи.

**КОММИССИОНЕРСТВА:** въ Геніческѣ (Тавричesk. губер.), Георгіевскѣ (Терской области), станц. Каменской, и Кривомъ Рогѣ.

Складочный капиталъ . . . . . Р. 7.500.000.

Запасный капиталъ . . . . . Р. 3.750.000.

Банкъ производитъ слѣдующія операціи:

Покупку и продажу  $\frac{0}{0}$  бумагъ, иностранныхъ траттъ и чековъ.  
Выдачу переводовъ и аккредитивовъ на города Имперіи и разныя мѣста за границей.

Учетъ торговыхъ векселей и торговыхъ обязательствъ.

Выдачу ссудъ: а) подъ залогъ процентныхъ бумагъ гарантированныхъ и негарантированныхъ на сроки и до востребованія [on call], б) подъ товары на складѣ и в) подъ товары въ пути.

Приемъ на комиссію векселей, желѣзнодорожныхъ дубликатовъ и разныхъ документовъ.

Приемъ денегъ на вклады и текущіе счета простые и условные.

Приемъ на страхъ отъ тиража погашенія билетовъ внутреннихъ выигрышныхъ займовъ.

Всѣ прочія операціи, свойственныя коммерческимъ банкамъ.

### Харьковское Отдѣленіе

Николаевская площадь, собств. домъ № 4-й.

1879—1903 г.

# АЛЕКСѢЕВСКОЕ ГОРНОПРОМЫШЛЕННОЕ ОБЩЕСТВО

(Донецкій Каменноугольный Бассейнъ).

## Правленіе въ Харьковѣ.

**КАМЕННЫЙ УГОЛЬ:** газовый, коксовый, машинный, кузнечный, паровичный и антрацитъ.

**КОКСЪ:** литейный, металлургическій, цементный и др. сорта.  
Добывная способность спекающагося, пламеннаго  
и длиннопламеннаго угля на 1903 г. до **75.000,000** пуд.

Производительность кокса . . . . . 1903 „ „ **25.000,000** „

**КОКСОВЫЯ ПЕЧИ:** Кошэ, Габье и Колланъ и фабрика  
для промывки и сортировки угля системъ „Шихтерманъ  
и Кремеръ“ и „Гумбольдтъ“.

### ПОЛУЧЕННЫЯ ОБЩЕСТВОМЪ НАГРАДЫ:

Серебряная медаль	Одесской выставки . . . . .	въ 1884 году.
„	„ Харьковской выставки . . . . .	„ 1887 „
Золотая	„ Парижской выставки . . . . .	„ 1889 „
Бронзовая	„ и почетн. дипл. Чикагской выст. „	1893 „
Золотая	„ Антверпенской выставки . . . . .	„ 1894 „
и право изображенія	Государственнаго герба на Нижегородской выставкѣ . . . . .	„ 1896 „

### ОБЩЕСТВУ ПРИНАДЛЕЖАТЪ:

**КАМЕНСКАЯ КОПЬ** } соединена желѣзнодорожною вѣтвью со станціей  
**ОРЛОВСКАЯ КОПЬ** } Алмазная Екатериинской жел. дор.  
**ПАВЛОВСКАЯ КОПЬ**—соединена желѣзнодорожною вѣтвью со станціей  
Юрьевка Екатериинской жел. дор.  
**РАДАНОВО-ЮРЬЕВСКАЯ КОПЬ**—соединена желѣзнодорожною вѣтвью со  
станціей Бѣлая Екатериинской жел. дор.  
**КАЛЬМУССО-БОГОДУХОВСКАЯ КОПЬ**—соединена со станціей Ясиноватая  
Екатериинской жел. дор. Богодуховск. вѣтвью.  
**АЛЕКСАНДРОВСКАЯ КОПЬ**—близъ ст. Маидрыкино Екатериин. жел. дор.  
**КРЕМЕНСКАЯ КОПЬ**—близъ ст. Кременная Екатериинской жел. дор.  
**ЧИСТЯКОВСКАЯ КОПЬ**—близъ ст. Амвросіевка Екатериинской жел. дор.

### ЗАКАЗЫ ПРИНИМАЮТСЯ

въ г. Харьковѣ, въ Правленіи Алексѣевскаго Горнопромышленнаго  
Общества, Сумская ул., д. № 11, противъ Государственнаго Банка.

Телеграфный адресъ: Харьковъ А. Г. О.



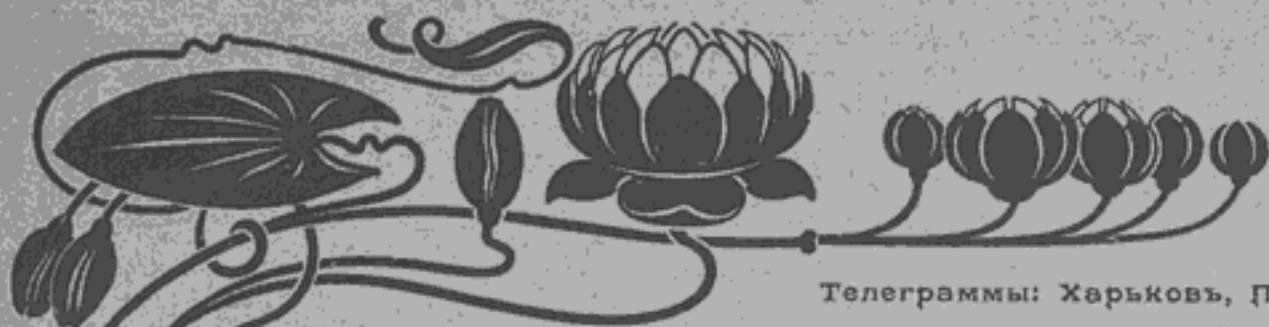

Телеграммы: Харьковъ, ПЕНЬКА.

Телефонъ № 187.

**Южно-Русское Товарищество** \* \* \*

**Пеньковой и Канатной Промышленности.**

Правленіе въ Харьковѣ, Екатеринославская, 32.

Фабрики при Станціи Новая Баварія Харьковско-Николаевской ж. д.

**Канаты:** пеньковые, манильскіе, алойные, хлопчато-бумажные, кожаные и проволочные всѣхъ типовъ и размѣровъ, канаты плоскіе и равнаго сопротивленія;

**Веревка,** отбойка, бичева;

**Шпагатъ** всѣхъ номеровъ изъ русской и итальянской пеньки; сноповязальный шпагатъ пеньковый и манильскій;

**Пассы** и ремни для приводовъ, элеваторовъ и транспортеровъ;

**Мѣшки** джутовые, пеньковые и льняные для хлѣба, сахара, муки, соли, алебастра, цемента и пр.

**Холстъ** для упаковки шерсти, хлопка, для фильтровъ и пр.;

**Тесьма** пеньковая, дорожки, подножники и пр.

Складъ въ Харьковѣ

на Рыбной ул., № 7.





Фирма существует  
съ 1787 года.

ПОСТАВЩИКИ ДВОРА  
Его Императорскаго Величества  
ТОВАРИЩЕСТВО  
ЧАЙНОЙ ТОРГОВЛИ

**Василій ПЕРЛОВЪ**

съ Сыховьями.

Правленіе, главн. складъ и развѣска

въ МОСКВѢ, 1-я Мъщанская, д. Перловыхъ.

ОТДѢЛЕНІЕ въ ХАРЬКОВѢ: Торговая площадь, д. Кузнецова.  
Московская улица, д. Капона.

**ПРЕЙСЪ-КУРАНТЪ НА ЧАИ**

№		№	
1	Полуторный Сансисскій . . . 1.40	9	Цейт. Фамил. лучший . . . 3.—
2	" Фамильный . . . 1.60	10	" Лисинъ . . . 4.—
3	" Красненскій . . . 1.80	11	" " высокій . . . 5.—
4	Полуторный Фам. Хунмы . . . 2.—	12	Зеленый { . . . 4.—
5	Черный Лисинъ . . . 2.20	13	
6	" " лучший . . . 2.40	14	" " высокій " " 3 " — "
7	" " высокій . . . 2.60	15	
8	Лисинъ Сеофаюнъ выс. . . 2.80		

ЧАИ въ МЕТАЛЛИЧЕСКИХЪ КОРОБКАХЪ съ ДВОЙНЫМИ КРЫШКАМИ.

Вансунчо . . . 1 и 1/2 ф. 1 р. 60 к.	Сившенху . . . 1, 1/2 и 1/4 ф. 2 р. 20 к.
Юнмоу . . . 1, 1/2, 1/4 2 " — "	Лисинъ . . . 1 и 1/2 ф. 2 " 50 "
	" высокій " " 3 " — "

Чай въ разноцвѣтныхъ хрустальныхъ банкахъ въ 1 и 1/2 ф. по 2 р. 20 к. за ф.  
ЦЕЙЛОНСКІЙ № 16 по 1 р. 60 к. и № 17 по 2 р. за фунтъ.

Чай плиточный по существующимъ цѣнамъ.

Пересылку чая съ почтою въ предѣлахъ Европейской Россіи мы принимаемъ на свой счетъ.

Чай развѣшивается въ Москвѣ на 1 ф., 1/2, 1/4 и 1/8 ф. подъ личнымъ наблюден.  
условія оптовой продажи чая по требов. выдаются и высылают. немедл.

Сахаръ рафинадъ, сахарный песокъ, кофе и свѣчи Невскаго Стеариноваго Товарищества—по существующимъ цѣнамъ.

Машиностроительный, чугуно-литейный, мѣдно-  
плавильный

**ЗАВОДЪ и ФАБРИКА**  
ЗЕМЛЕДѢЛЬЧЕСКИХЪ МАШИНЪ

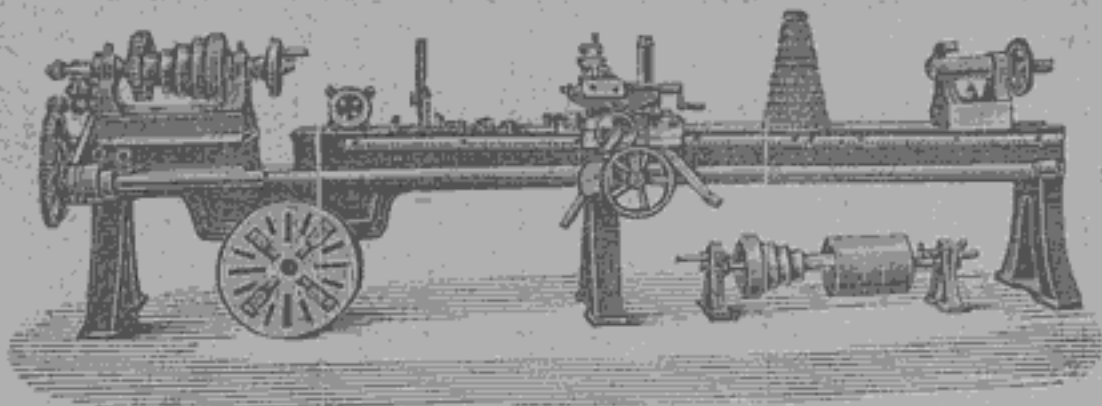

**К. А. Т Р Е П К Е**

въ Харьковѣ, Черноглазовекая, 23.



Изготавливаетъ разныя земледѣльческія машины и орудія, принимаетъ всякаго рода заказы для устройства фабрикъ и заводовъ, отливку чугуна и мѣди, конныя сложныя молотильныя машины и американскіе топчакі съ 6 дюймовыми роликами сист. Минарда Гардера, а также перевозныя молотильныя машины, начиная отъ 2-хъ конныхъ собственныхъ и другихъ системъ.

Имѣются въ ГОТОВНОСТИ разныя сельско-хозяйственныя машины и орудія, крестьянскія молотилки, вѣялки, сѣялки, мельничныя поставы, круподерныя станки для выдѣлки крупъ и риса съ автоматическимъ аппаратомъ, пшенирушки трехъ размѣровъ, сверлильныя, токарныя станки и разныя инструменты.

Представитель паровыхъ молотилокъ и локобилей

ЗАВODOBЪ

**ГЕНРИХА ЛАНЦА**

въ Мангеймѣ.

*Подробныя иллюстрированныя каталоги и всѣ точныя соотвѣтн. выслаются по первому требованію бесплатно.*



**ЩЕРБИНОВСКІЕ**  
**Камехугольные Руджики**

При ст. Кривой-Торець К. Х. С. жел. дор.

Общество для разработки

**КАМЕННОЙ СОЛИ и УГЛЯ**  
въ Южной Россіи.

**ЗАКАЗЫ**

НА ПАРОВИЧНЫЙ, КУЗНЕЧНЫЙ и ГАЗОВЫЕ УГЛИ

ПРИНИМАЮТСЯ:

въ Главномъ Управленіи Общества.

Харьковъ, Рыбная, № 7.

Адресъ для телеграммъ:

Харьковъ, Крига.



ТЕЛЕФОНЪ

№ 612.





Харьковскій Складъ



# КАЛИНКИНСКАГО Пиво-Медовареннаго Товарищества

Скобелевская площадь, собственный домъ



КАЛИНКИНСКОЕ ПИВО-МЕДОВАРЕННОЕ Т<sup>ва</sup> ВЪ С-ПЕТЕРБУРГѢ.

## ПИВО КАЛИНКИНЪ

СКЛАДЪ ЗАВОДА ВЪ ХАРЬКОВѢ,  
РЫБНАЯ, Д. № 28.

ТЕЛЕФОНЪ № 611.



Предлагаетъ ежедневнаго розлива выдержанное пиво:

Телефонъ № 611.

Столовое.

Пильзехское.

Черное.

Пель-Эль.

Англійскій Эль.

Портеръ

и Медъ № 1-й.



Телефонъ № 611.

Прейсъ-Куранты высылаются бесплатно по первому требованію.

Доставка въ чертъ города и къ вокзалу жел. дороги станц.  
Харьковъ бесплатная.

ЗАКАЗЫ ВЫПОЛНЯЮТСЯ ВЪ ДЕНЬ ИХЪ ПОЛУЧЕНІЯ.

Вездѣ

ТРЕБУЙТЕ

ВИНА

Лежеръ и К<sup>о</sup>.

# Мѣсяцесловъ.

## Мѣсяцесловъ Православной Церкви.

Отъ сотворенія міра 7411 г. || Отъ Рождества Христова 1903 г.

### НЕПРИСУТСТВЕННЫЕ ДНИ:

- Января 1. Новый годъ (Среда).  
6. Богоявленіе (Крещеніе Господне) (Понедѣльникъ).  
Февраля 2. Стрѣтеніе Господне (Воскресенье).  
14 и 15. Пятница и Суббота масленицы.  
Марта 25. Благовѣщеніе Пресвятыя Богородицы (Вторникъ).  
Апрѣля 3—5. Четвергъ, Пятница и Суббота Страстной седмицы.  
6—13. Пасхальная недѣля.  
23. Тезоименитство ГОСУДАРЫНИ ИМПЕРАТРИЦЫ, Супруги ГОСУДАРЯ ИМПЕРАТОРА (Среда).  
Мая 6. Рожденіе ГОСУДАРЯ ИМПЕРАТОРА (Вторникъ).  
9. Перенесеніе мощей Святителя Николая (Пятница).  
14. День Священнаго Корованія ИХЪ ИМПЕРАТОРСКИХЪ ВЕЛИЧЕСТВЪ (Среда).  
15. Вознесеніе Господне (Четвергъ).  
25. День Св. Троицы.  
— Рожденіе ГОСУДАРЫНИ ИМПЕРАТРИЦЫ, Супруги ГОСУДАРЯ ИМПЕРАТОРА (Воскресенье).  
26. День Св. Духа (Понедѣльникъ).  
Юня 29. Свв. ап. Петра и Павла (Воскресенье).  
Юля 22. Тезоименитство ГОСУДАРЫНИ ИМПЕРАТРИЦЫ, Матери ГОСУДАРЯ ИМПЕРАТОРА (Вторникъ).  
Августа 6. Преображеніе Господне (Среда).  
15. Успеніе Пресвятыя Богородицы (Пятница).  
29. Усѣиновеніе Главы Крестителя Господня Іоанна (Пятница).  
30. Перенесеніе мощей блаж. князя Александра Невского (Суббота).  
Сентября 8. Рождество Пресвятыя Богородицы (Понедѣльникъ).  
14. Воздвиженіе Чести и Жив. Креста Господня (Воскресенье).  
26. Представленіе Св. ап. Іоанна Богослова (Пятница).  
Октября 1. Покровъ Пресвятыя Богородицы (Среда).  
17. Память чудеснаго спасенія ГОСУДАРЯ ИМПЕРАТОРА, ГОСУДАРЫНИ ИМПЕРАТРИЦЫ, Матери ГОСУДАРЯ ИМПЕРАТОРА, и Августѣйшей Семьи при крушеніи Царскаго поѣзда около ст. Борки К.-Х.-С. жел. дор. (Пятница).  
21. Восшествіе на престоль ГОСУДАРЯ ИМПЕРАТОРА (Вторникъ).  
22. Празднованіе ик. Божіей Матери „Казанской“ (Среда).  
Ноября 14. Рожденіе ГОСУДАРЫНИ ИМПЕРАТРИЦЫ, Матери ГОСУДАРЯ ИМПЕРАТОРА (Пятница).  
21. Введеніе во храмъ Пресвятыя Богородицы (Пятница).  
22. Рожденіе и тезоименитство ГОСУДАРЯ НАСЛѢДНИКА (Суббота).  
Декабря 6. Святителя Николая чудотворца.  
— Тезоименитство ГОСУДАРЯ ИМПЕРАТОРА (Суббота).  
25—27. Дни празднов. Рождества Христова (Четвергъ—Суббота).

Мѣстные неприсутственные дни—въ дни крестныхъ ходовъ.

## Перечень Крестныхъ Ходовъ,

совершающихся въ Харьковской губерніи въ теченіе года, съ указаніемъ времени учрежденія и совершенія ихъ.

1. Съ *Озеранскою иконою Божіей Матери*—изъ Харьковскаго Покровскаго монастыря въ Куряжскій Преображенскій монастырь и съ тою-же иконою, обратно, изъ Кураяжа въ Харьковскій Покровскій монастырь. (Учрежденъ 7 ноября 1834 года; совершается 22 апрѣля и, обратно, 30 сентября).

2. Съ тою-же *иконой*—изъ Куряжскаго монастыря въ Богородичную церковь сл. Озерянки, Харьковскаго у., и, обратно, изъ сл. Озерянки въ Куряжскій монастырь. (Учрежд. 16 августа 1852 г.; соверш. 15 іюня и, обратно, 28 іюня).

3. Съ *Корсунскою иконою Божіей Матери*—изъ Преображенскаго собора города Сумъ въ Покровскую церковь с. Шилевки, Сумскаго уѣзда, и, обратно, изъ села Шилевки въ Преображенскій соборъ г. Сумъ. (Учрежденъ 22 января 1859 г.; совершается на 3-й день Святой Пасхи и, обратно, 9 октября).

4. Съ *Владимірскою иконою Божіей Матери*—изъ Покровскаго собора г. Чугуева въ Богородичную церковь села Кочетка и, обратно, изъ села Кочетка въ Покровскій соборъ г. Чугуева. (Учрежденъ 15 декабря 1859 года; совершается въ 4-й день Св. Пасхи и, обратно, 15 октября).

5. Съ *Ахтырскою иконою Божіей Матери*—изъ Ахтырскаго Покровскаго собора въ Ахтырскій Свято-Троицкій монастырь и, обратно, изъ Ахтырскаго монастыря въ Покровскій соборъ г. Ахтырки. (Учрежденъ 24 апрѣль 1844 года; совершается на кануѣ дня Св. Троицы и, обратно, въ недѣлю Всѣхъ Святыхъ).

6. Съ *Каплуновскою иконою Божіей Матери*—изъ Богородичной церкви слоб. Каплуновки, Богодуховскаго у., въ соборную Успенскую церковь гор. Богодухова и, обратно, изъ г. Богодухова въ сл. Каплуновку. (Учрежденъ 28 августа 1863 г.; совершается 15-го сентября и, обратно, 15 октября).

7. Съ *иконою Свяшителя Николая Чудотворца*—изъ Вознесенской церкви села Великаго-Бобрика, Сумскаго уѣзда, въ Ряснянскій Свято-Дмитріевскій монастырь, Ахтырскаго уѣзда. (На время отъ недѣли Всѣхъ Святыхъ по 29 іюня, а въ этотъ день обратно).

8. Съ *иконою Божіей Матери Иверскія*—14 мая изъ Иверско-Богородичной церкви слоб. Ново-Георгіевской, Кусянскаго уѣзда, въ Георгіевскую церковь слободы Николаевки и, обратно, 31 мая.

9. Съ *Казанскою иконою Божіей Матери*—изъ Высочиновскаго Казанскаго монастыря, Зміевского уѣзда, въ Соборную-Троицкую церковь гор. Зміева 28 іюня и, обратно, 7 іюля. (Три послѣдніе хода учреждены въ 1886 г.).

10. Съ *Казанскою иконою Божіей Матери*—изъ Вознесенской церкви слободы Песокъ въ Преображенскій соборъ г. Изюма 14 мая и, обратно, 21 мая.

*Въ дни совершенія вышеупомянутыхъ крестныхъ ходовъ мѣстныя присутственныя мѣста свободны отъ занятій.*

Кромѣ того совершаются, по уставу церкви, крестные ходы въ городахъ и селахъ на рѣки, пруды и проч., для освященія воды: на *Богоявленіе* (6-го января), на *Преполовеніе Пятидесятницы* и въ день празднованія *Происхожденія Честныхъ Дрѣвь Животворящаго Креста Господня* (1 августа).



## ПРОСЯНЕЦЪ.

Январь (рим.), Проси-  
нецъ, Просій (ар.-сл.),  
Сичень (мал.), Сѣчко  
(хор.), Стычень (пол.),  
Леденъ (чеш.), Сту-  
дени, Големи-Сѣчко  
(бол.).



## СИЧЕНЬ.

Солнце  
вступаетъ  
въ созвѣзд.  
Володѣя.



✠	Ср.	1	<b>НОВЫЙ ГОДЪ. Обрѣзаніе Господне.</b> Св. Василия Вел. Муч. Василия Анкир.
	Чт.	2	Св. Сильвестра, папы Римск. Св. Феногена еп. Парійск.
	Пт.	3	Св. прор. Малахія и мч. Гордія.
	Сб.	4	<b>Соборъ св. 70 апост.: Іакова, брата Господня, сванг. Марка и Луки, Клеопы, Симеона, Варнавы, Іосія, Фаддея, Ананія, Стефана, Филиппа, Прохора, Никанора, Тимона, Парамона, Тимофея, Тита, Филимона, Онисима, Елафраса, Архиппа, Силы, Силуана, Крискента, Криспа, Евенета, Андроника, Стахія, Амилія, Урвана, Наркисса, Апеллія, Аристовула, Продіона, Агава, Руфа, Асинкрита, Флегонта, Ерма, Патрова, Ермія, Лина, Гаія, Филолога, Луція, Іосона, Сосипатра, Олимпана, Тертія, Браста, Каурта, Евола, Онисифора, Климента, Сосвона, Аволлоса, Тихика, Елафродита, Карпа, Кодрата, Марка, Зины, Аристарха, Пуда, Трофима, Марка, Артемы, Акламы, Фортуната и Ахавка. При. Феохиста. Мч.: Зосимы и Афанасія.</b>
			<b>Недѣля 31-я, (седм. 32-я) предъ Просвѣщеніемъ.</b>
	Вс.	5	Мч. Феолепта и Феоны. Прор. Михея. Преп. Сивилантикіи, Аполлинарія, Григорія Крит., Фостирія и Минны.
✠	Пн.	6	<b>Богоявленіе (Крещеніе Господне).</b>
✠	Вт.	7	<b>Соборъ св. прор. Іоанна Предтечи и Крестителя.</b>
	Ср.	8	Преп.: Георгія, Емилиана, Домники, Григорія, Іліи. Мч. Іуліана, Василіссы, Кельсія, Антонія, Анастасія, Маріоналлы, Феофила и Елладія. Св. мч. Картерія.
✠	Чт.	9	Св. <b>Филиппа</b> , митр. Мч. Полиевкта. Преп. Евстратія. Прор. Самея. Св. Петра.
	Пт.	10	Св. Григорія Нисск. При.: Дометіана, Павла Обнорск. и Маркіана. Бл. Феоэвы.
✠	Сб.	11	При.: <b>Феодосія Велик.</b> , Феодосія Антиох. и Михаила Клонскаго.
			<b>Недѣля 32-я (седм. 33-я) по Просвѣщеніи.</b>
	Вс.	12	Мч.: Татіаны, Мертія, Петра. Св. Саввы Сербск. Пр. Евпраксія.
	Пн.	13	Мч.: Ерміяла, Стратоника и Петра. При. Іакова.
	Вт.	14	При. въ Синаѣ и Раифѣ избѣжн.: Исаія, Саввы, Моисея, Іеремія, Павла, Адама, Сергія, Домна, Прокла, Інатія, Песака, Макарія, Марка, Веніаміана, Евсевія, Іліи и иныхъ. Пр.: Стефана и Іосифа. Равноап. Нины.
	Ср.	15	При. Павла и Іоанна. При.-мч. Пансофія.
	Чт.	16	Поклон. чести. веригамъ ап. Петра. Мч. Сневшина, Елеввшина, Мелевшина, Леониллы, Неона, Турвона, Ювиллы и Данагта.
✠	Пт.	17	При. <b>Антонія Великаго.</b>
	Сб.	18	Св.: Аванасія и Кирилла, архіен. Александр. При. Маркіана.
			<b>Недѣля 33-я (седм. 34-я) по Пятидесятницѣ.</b>
	Вс.	19	При.: Макарія Египет. Мч. Евфрасія. Св. Арсенія. Пр. Макарія Александр.
✠	Пн.	20	При. <b>Евоимія Велик.</b> Мч.-въ: Васса, Евсевія, Евтихія, Василида, Инны, Пинны и Риммы.
	Вт.	21	При. Максима Исповѣдн. Мч.: Неофита, Анастасія, Евгения, Кавдида, Валеріана, Акилы и Агнія.
	Ср.	22	Апост. Тимофей. При.-мч. Анастасія. Мч. Мануила, Георгія, Петра, Леонтія, Сіонія, Гавріила, Іоанна, Леонта и Народъ.
	Чт.	23	Св.-мч. Климента Анкир. и мч. Агавангела. Св. Павліна Милост. Преп. Мавсимы сиріина, Саламана и Геннадія Костромскаго.
	Пт.	24	При.: Кесіи и Македонія. Мч.: Вавилы, Тимоея и Аганія.
✠	Сб.	25	Св. <b>Григорія Богослова.</b> Пр. Полюя и Мара. Мч. Филицаты. Ик. Б. М. «Ут. моя печ.».
			<b>Недѣля 34-я (седм. 35-я), о Мытарѣ и Фарисеѣ.</b>
	Вс.	26	При. Ксенофонта, Марія, Аркадія, Іоанна, Симеона, Феодора, Іосифа. Мч.: Ананія, Петра и 7 воиновъ.
✠	Пн.	27	Перенесеніе мощей св. <b>Іоанна Златоустаго.</b>
	Вт.	28	При.: Ефрема сиріина, Палладія, Феодосія, Ефрема Печерск., Ефрема Новоторж.
	Ср.	29	Пер. мощ. св.-мч. Игнатія Богоносца. При. Лаврентія. Мч.: Романа, Іакова, Филовея, Иверихія, Авива, Іуліана, Паригорія, Сильвана, Луки и Мокія.
✠	Чт.	30	<b>Соборъ трехъ свят.: Василия Вел., Григорія Богослов. и Іоанна Злат.</b> Св.-мч. Инволита. Мч. Кенсорина, Савина, Хрисія, Феофила. Пр. Зинова.
	Пт.	31	Безер. Кира и Іоанна. Мч. Афанасія, Феохисты, Фодотія, Зидокія, Викторія, Виктора, Никифора, Клавдія, Діодора, Серапіона, Сидора, Фидея, Фидея, Фидея, Фидея.

## СЪЧЕНЬ.

Февраль (римск.),  
 Съчень (др.-слав.),  
 Лютый (изгор. и  
 польск.), Уноръ  
 (чешск.), Вълбьякъ  
 (хорв.), Малкъ  
 Сьчко (болг.).



ЛЮТЫЙ  
 Солнце всту-  
 паетъ въ со-  
 звѣдіе Рыбъ.  

Сб. 1 Мч.: Трифона, Перенегун, Сатира, Ревоката, Саторнила, Секунда и Филицѣвты. Прп.: Петра и Вендеміана.

## Недѣля 35-я (седм. 36-я) о Блудномъ Сынѣ.

✠ Вс. 2 **Срѣтеніе Господне.**  
 Пн. 3 Св. прав.: Симеона Богоприимца и Анны пророчицы. Прор. Азарія. Мч.: Адриана, Евву-  
 ла, Палія, Додора, Клавдіана и Власія.  
 Вт. 4 Прп. Псевдора пелусіота, Николая Пеновѣд., Киржала Новозерск. Св. вел. кн. Георгія  
 Всеволодск. Мч. Іадора. Св.-мч. Авраамія, еп. Арвьял.  
 Ср. 5 Мч.: Агаѳин, Феодулія, Елмдія, Макарія и Евагрія.  
 Чт. 6 Св. Вукѣла, еп. Смири. Мч.: Гуліана, Фавсты, Евиласія, Максима, Дорофея, Теофила,  
 Христини, Калкисы, Мары, Марія и Анкаріана, отрока.  
 Пт. 7 Прп. Парсенія, еп. Лампсакійск., Луки Елладскаго и 1,003 муч.  
 Сб. 8 Великомуч. Феодора Стратилата. Прор. Захарія Серпювидца.

## Недѣля Мясопустная (седм. сырная).

Вс. 9 Мч. Никифора. Св.-муч. еп.: Маркелла, Филагрія и Панкратія.  
 Пн. 10 Св.-мч. Харлампія. Мч.: Порфирія, Вангоса, Епнаеы, Валентины, Павлы. Прп. Про-  
 хора Печерск.  
 Вт. 11 Св.-мч. Власія, еп. Севастійск. Прп. Дмитрія Прилуцк. Благовѣри. кн. Всеволода Псковск.,  
 во св. крещ. Гавріила. Св. Феодоры царицы.  
 ✠ Ср. 12 *Св. Алексія*, митр. Кіевск., Мелетія, архіеп. Антіох., Антонія, патр. Конст. Прп.  
 Марія, переимен. Мариномъ, и отца ея, Евгенія. Пверской кн. Б. М.  
 Чт. 13 Прп. Мартиніана, Зои, Фотинія, Симеона Мироточ. Св. Елмогія, архіеп. Александр.  
 ✠ Пт. 14 Равноап. *Кирилла* философа, учителя Словенскаго. Прп. Анксентія, Исаакія Печерск.,  
 Марона Пустын., Авраамія, еп. Каррійск. Перен. моц. кн. Михайла Черниг. и бо-  
 ярина Феодора.  
 Сб. 15 Ап. Овсима. Прп.: Евсеви, Нафнутія и Ефросинія.

## Недѣля Сыропустная (седм. 1-я Великаго Поста).

Вс. 16 Мч.: Панфила, Валента, Павла, Селевкія, Порфирія, Гуліана, Феодула, Ілія, Геремія,  
 Исаія, Самуила, Давіила. Пр. Маруфы, еп. Месопотамск.  
 Пн. 17 Вел.-муч. Феодора Тирона. Обрѣт. моц. мчк. Мины. Мч. Маріамны.  
 Вт. 18 Св. Льва, паны Римск., Атанита, еп. Синад., Флавіана Пеновѣд.  
 Ср. 19 Апост.: Архипа и Филимова. Св. Авфій. Прп.: Досисея, Равулы, Евгенія и Макарія.  
 Мч.: Максима, Феодота, Исихія и мч. Аскляпѣодоты.  
 Чт. 20 Св. Льва, еп. Катарск. Прп. Атаѳона, паны Римск. Св.-муч. Садоа и 128 мч.  
 Пт. 21 Пр. Тимофея. Св.: Евстафія, архіеп. Антіох. и Георгія, еп. Амастридск.  
 Сб. 22 Обрѣт. моц. муч., иже во Евгевіи. Мч.: Мавркія, Фотина и 70 воин. Прен.: Фалассія,  
 Лимнія, Варадата и Аванасія Пеновѣдн.

## Недѣля 1-я, Торжество Православія (седм. 2-я Великаго Поста).

Вс. 23 Св.-мч. Поликариа, еп. Смир. Прп.: Іоанна, Антіоха, Антоина, Моисея, Зевина, Поли-  
 хронія, Моисея, Даміана и Александра.  
 ✠ Пн. 24 *1-е и 2-е обрѣт. чести главы Іоанна Предтечи.* Прп. Еразма Печерск.  
 Вт. 25 Св. Тарасія, архіеп. Константиноп.  
 Ср. 26 Св. Порфирія, архіеп. Газск. Мч. Севастіана.  
 Чт. 27 Прп.: Прокопія, Тита Печерск. и Фалалея.  
 Пт. 28 Прп.: Василія, Марины, Кирія и Домники. Св. Протерія, патр. Александр. Св.-мч.  
 Нестора.

## СУХІЙ.

Мартъ (римск.),  
Сухій (др.-сл.), Бе-  
резозоль (малор.),  
Березень (словац.),  
Бржезень (польс.-  
чеш.), Ожуйкъ  
(хорв.), Лажу (бол.).



## БЕРЕЗОЗОЛЬ

Содне всту-  
паєть въ со-  
вѣздіе Овна.



Сб.	1	Пр.-мч. Евдокіи. Мч.: Нестора, Тривимія, Маркелла, Антовія и Антонины. При. Домнины.
<b>Недѣля 2-я (седм. 3-я Великаго Поста).</b>		
Вс.	2	Мч.: Феодота, Евваліи и 440 муч. Св. Арсенія. При. Агаѳона. Св. Троадія.
Пн.	3	Мч.: Евтропійа, Клеоника и Василиска. Св. Зинона и Зоила. Пр. Памы дѣвы.
Вт.	4	При. Герасима. Мч. Павла и Іудіанія. Св. Григорія, еп. Константиногр. При. Іакова пост. Св.: Данила, кн. Моск., Вячеслава, кн. Чеш. Бл. Василия, кн. Рост.
Ср.	5	Мч.: Конона Исаврійск., Онисіи, Конона градара, Пронды, Евлогія и Евлажнія. При. посты. Исихія и Марка. Пер. мош. кн. Феодора Смоленск. и чадъ его Давида и Константина.
Чт.	6	42 мч. Аиморійск.: Константина, Азтія, Теофила, Феодора, Мелиссена, Каллиета, Вассоя, и др. При. Аркадіи Кипрек. При.-муч. Конона и сына его Конона.
Пт.	7	Св.-мч. еп. Херсонск.: Василия, Ефрема, Канитона, Евгевія, Елихія, Агаѳодора, Евѳеріи. При.: Павла исповѣдн., еп. Плузіад., Павла и Емилиана.
Сб.	8	При. Теофилакта, еп. Никоида, и Деметія. Св.-мч. Феодорита. Ап. Ерма.
<b>Недѣля 3-я, Крестопоклонная (седм. 4-я Великаго Поста).</b>		
✠	Вс.	40 муч. <i>Севастійск.</i> : Киріона, Кандида, Деметія, Исихія, Иралаія, Смарагда, Клавдія, Феодула, Евтихія, Іоанна, Ксапфія, Азтія, Акакія, Александра, Іліи, Теофила, Домва, Леонтія, Аванасія, Кирилла, Николая, Валерія, Северіана и ин. Св. Кесарія и Тарасія. Мч. Урнасіана.
Пн.	10	Мч.: Кадрата, Киприана, Діонисія, Анекта, Павла, Крискента, Діонисія, Викторина, Виктор, Никифора, Клавдія, Діодора, Серафіона, Панія, Леоніда, Харіессы, Пунехіи, Василисы, Пики, Галины, Феодоры и ин. При. Анастасія.
Вт.	11	Св. Софронія, патр. Іерус., и Евѳимія, еп. Новг. Св.-мч. Іюлія. Мч. Епимаха.
Ср.	12	При. Теофана, исп. Сигріан. Св. Григорія двоеслова. Св. прав. Финесса.
Чт.	13	Пер. мош. св. Никифора, патр. Цареград. Мч.: Александра, Савина, Африкана, Пуплія, Терентія и Христіны. При. Аниа.
Пт.	14	При. Векедикта. Св.: Евхимона еп. и Теогноста митр. Феодоровск. кн. Б. М.
Сб.	15	Муч.: Агапія, Пуплія, Тимолая, Ромила, Діонисія, Александра и Никандра.
<b>Недѣля 4-я (седм. 5-я Великаго Поста).</b>		
Вс.	16	Мч.: Савина, Паны, Трофима, Ѳала и Іудіана. Ап. Аристовула. Св. Серапіона, архіеп. Новг. Св. Александра, паны Римск.
✠	Пн.	При. <i>Алексія челоуька Божія</i> . При. Макарія, иг. Кализиск. Мч. Марина.
Вт.	18	Св.: Кирилла, архіеп. Іерус., и Аниа. Мч. Трофима и Евкаріи.
Ср.	19	Мч.: Хрисанфа, Даріи, Клавдія, Іларія, Іасона, Мавра, Діодора, Маріана и Панхарія.
Чт.	20	Св.: Іоанна, Сергія, Патрикія и Никиты. Мч.: Фотины самарыньини, Александры, Клавдіи, Евфрасія, Матроны, Іудіанія, Евѳимія и Феодосія.
Пт.	21	Св.: Іакова, исп., Ѳомы, патр. Констант., и Кирилла, еп. Катарскаго.
Сб.	22	Св.-мч. Василия, прес. Анкир. При. Исакія. Мч. Дросиды.
<b>Недѣля 5-я (седм. 6-я Великаго Поста).</b>		
Вс.	23	При.-мч. Никона и 199 учениковъ его. При. Никона Печерск. Мч.: Филита, Лидія, Македона, Теопресія, Кроніда и Амеилохія.
Пн.	24	При.: Артемона, Іакова исп. и Захарія мон.
✠	Вт.	<b>Благовѣщеніе Пресвятыя Богородицы.</b>
✠	Ср.	Соб. <i>Арханг. Гавріила</i> . Св.-мч. Иринея. При. Малха и Василия. Мч.: Вауусія, Верка, Арислы, Авива, Агва, Реаса, Игаоракса, Искоа, Силы, Сигина, Сомирла, Суимла, Ѳерма, Филла, Аниа, Аллы, Ларисы, Монки, Мамики, Уирки, Аниамиды, Гаафы и Дуклиды.
Чт.	27	Мч. Матроны Селуанск. Мч.: Манула и Феодосія. При. Іоанна Прозорлив.
Пт.	28	При.: Іларіона, Стефана и Евстратія. Мч.: Іоны, Варахсеія, Заниомъ, Лазари, Маруфы, Нарсы, Іліи, Мара, Авива, Сивенза и Савны.
✠	Сб.	<i>Лазарево Воскресеніе</i> . При. Марка, Кирилла, Іоанна и Евстафія еп. Кіевск.
<b>Недѣля Вай, Цвѣтоносная (Страстная седмица).</b>		
✠	Вс.	<b>Входъ Господень въ Іерусалимъ.</b> Пр.: Іоанна Лѣств., Іоанна Безмолви. и Зосимы Сиракуз. Прор. Іоада. Ап.: Сосвена, Аполлоса, Кифы, Кесарія и Енафродита. Св. Еввулы.
Пн.	31	Св.-муч. Ипатія. При.: Аполлонія и Ипатія. Мч. Веніамина и Авды. Прест. св. Іомы, митр. Кіевск. Св. прав. Іосифа прекр. Пверск. п. Б. М.

## ЦВѢТЕНЬ.

Апрѣль (римск.),  
Цвѣтень (др.-сл.  
серб. и болг.), Кви-  
тень (малорос.),  
Квѣцень (польск.),  
Траванъ (хорват.),  
Дубень (чешск.).



## КВИТЕНЬ.

Солнце всту-  
паетъ въ созвѣз-  
дѣ Тельца.



Вт.	1	При.: Марія Египетской, Евѣямъ праведн. и Макарія. Мч. Геронтія, Василида, Авраамія Болгарскаго. Св. Ахаза.
Ср.	2	При.: Тита чудотв. Мч.: Амфіана, Едесія и Поллкарпа.
Чт.	3	При.: Никиты и Иллѣрика. Мч.: Елпидифора, Дія, Висоція, Галика и Θεодосія.
Пт.	4	При.: Юсифа пѣснописца, Георгія, Зосимы Палестин. Мч. Θервуфы.
Сб.	5	Мч.: Агаѣопода и Θεодула. При.: Пулліа, Θεоны, Симеона, Форвина, Θεодоры Солунской, Марка Аониск. и Платона Студійск.
<b>Недѣля Святой Пасхи (Свѣтлая седмица).</b>		
⊗	6	<b>Пасха. Свѣтлое Христово Воскресеніе.</b> Св. Евтихія патр. Констант. Мч. Геремія и Архилія. При. Платониды Сирской. Св. Меводія просвѣтит. славян. и 120 муч. въ Персидѣ.
Шн.	7	Св. Георгія митроп. Митилеиск. При.: Данила и Серапіона. Мч.: Калліопія, Руфина, Акилины о 200 воиновъ.
Вт.	8	Ап. отъ 70-ти: Продіона, Агава, Руфа, Асвкрита, Флегонта и Ермія. Св. Целестина, паны Римск. и Нифонта, еп. Новгородск. Мч. Павсалияна.
Ср.	9	Мч.: Евсикхія, Дисана еп., Маріана, Авдѣса и пр. 270-ти. Пр.-мч. Вадима.
Чт.	10	Мч.: Терентія, Африкана, Максима, Помпія, Зинова, Александра, Θεодора и съ ними 33-хъ, Іакова, Азадана и Авдикія.
Пт.	11	Св.-мч. Антипы. При. Іоанна и Фармуція. Мч. Прокесса и Мартиніана.
Сб.	12	Св. Василія Исп., еп. Парійскаго. При.: Аванасіи, Исаака сирина и Авѣусы. Пр.-мч. Мины, Давида и Іоанна. Св.-мч. Зинова еп. Перенес. поца Пр. Богор.
<b>Недѣля 2-я, о Θомѣ (седм. 2-я по Пасхѣ).</b>		
Вт.	13	Св.-мч. Артемона. Мч.: Крискента и Θомады.
Шн.	14	Св. Мартина, паны Римск. Мч.: Антонія, Іоанна, Евстафія, Ардліона, Азата и 100 муч.
Вт.	15	Ап. отъ 70-ти: Аристарха, Пуда и Трофима. Мч.: Саввы, Василиссы и Анастасія.
Ср.	16	Мч.: Агапія, Прины, Хіонія, Леонида, Хариссы, Низи, Галины, Калисы, Пунехія, Василиссы, Θεодоры и Прины.
Чт.	17	Св.-мч. Симеона, еп. Персидск. Мч.: Авдѣлая, Анапія, Усвазана, Фусика, Асвятрей. Азата и иныхъ. Мч. Адріана. Пр.: Абакія, еп. Мелетин., Зосимы Соловецкаго. Св. Агапита, паны Римск.
Пт.	18	При.: Іоанна и Авксентія. Св. Космы, еп. Халкидонск. Мч.: Викторя, Зотика, Зинова, Акиндина, Северіана и Іоанна новаго.
Сб.	19	При.: Іоанна Ветхоненцерицка, Георгія, еп. Антиох., Никафора и Трифона, патр. Царегр. Мч.: Христофора, Θεоны и Антонина.
<b>Недѣля 3-я, Св. Женъ Мученицъ (седм. 3-я по Пасхѣ).</b>		
Вт.	20	При. Θεодора и Анастасія Синаиск. Бл. Григорія и Анастасія, патр. Антиох.
Шн.	21	Св.-мч. Іаннуарія. Мч.: Фавства, Прокла, Соссія, Дисидерія, Евтихія, Акутіона, Θεодора, Филиппія, Дюскора, Сократа, Діонисія, Исаакія, Аполлоса, Кодрата и Александры. Св. Максиміана, патр. Константинон.
Вт.	22	При.: Θεодора сибсота и Виталія. Ап.: Паваналла, Луки и Бламента. Перенес. мощей бл. вел. кн. Всеволода, во св. крещеніи Гавріила.
⊙	Ср.	23 <i>Вел.-муч. Георгія Побѣдоносца.</i> Мч.: Анатолия и Протолеона. Мч. Александры.
Чт.	24	Мч.: Саввы, Евсевія, Неона, Леонія, Лонгина, Паскрата, Валентина и др.
⊗	Пт.	25 <i>Св. апостола и евангелиста Марка.</i>
Сб.	26	Св.-мч. Василія, еп. Амасійск. Св.: Стефана, еп. Перм. и Глафиры.
<b>Недѣля 4-я, о Разслабленномъ (седм. 4-я по Пасхѣ).</b>		
Вт.	27	Св.-мч. Симеона, При. Стефана, еп. Владим.
Шн.	28	Ап.: Іасона и Сосинатра. Мч.: Дады, Максима, Квинтиліана, Саторнія, Іакисхола, Фавстіана, Іаннуарія, Марсалія, Евфрасія, Малмія, Зинова, Евсевія, Неона и Виталія. Св.: Кирилла, еп. Туров., и Керкары.
Вт.	29	9 муч.: Θεогнида, Руфа, Антипатра, Θεостиха, Артемы, Магна, Θεодота, Θавмасія и Филимона. Мч.: Діодора и Родиніана. При. Мемнона чуд.
Ср.	30	<i>Преполовеніе.</i> Ап. Іакова Завед. Св. Доната, еп. Еврין. Мч. Максима. Обр. мощ. св. Василія, еп. Епамасійск. и Никиты, еп. Новгород.



## ТРАВЕНЬ

## ТРАВЕНЬ.

Май (римск.), Тра-  
вень (др.-слав. и  
молорос.), Лѣтень  
(болг.), Цвѣтанъ  
(серб. и хорв.),  
Квѣтень (чешск.).



Солнце всту-  
паетъ въ созвѣз.  
Близнецовъ.



Чт.	1	Св. преп. Геремія. Прп. Панфутія Боров. Мч. Ваты. Св.-мч. Макарія, митр. Кіев.
Пт.	2	Св. Аванасія, арх. Александр. Мч.: Еспера, Зои, Киріака и Θεодула. Перен. моц. кн. Бориза и Галѣа, въ крест. Романа и Давида.
✠	Сб.	3 Прп.: <i>Θεодосія Кісвопечерск.</i> и Петра чудотв. Мч.: Тимоѣя и Мавры.
<b>Недѣля 5-я, о Самаряныиъ (седм. 5-я по Пасхѣ).</b>		
Вс.	4	Мч.: Пелагій, Сильвана Газек. и Альвиза Авейск. Св.-мч. Еразма Формійск.
Пн.	5	Вел.-мч. Ирины.
✠	Вт.	6 Св. и прав. Иова многостр. Мч.: Варвара война, Вакха, Каллимаха и Діонисія. Св. Варвара.
✠	Ср.	7 Воспомин. знам. чести. Креста Господня, явивша на небѣ въ Іерусалимѣ въ 351 г. Мч. Акакія сотника.
✠	Чт.	8 <i>Св. ап. еванг. Іоанна Богослова.</i> Прп. Арсемя Великаго.
✠	Пт.	9 <b>Перенесеніе мощей Св. Николая Чудотворца.</b> Св. преп. Исаія. Мч. Христофора.
✠	Сб.	10 Св. ап. <i>Симона Зилота.</i> Пр.: Симона, еп. Владимірк., и Исидора юрод. Блаж. Ташеи. Мч.: Исхія, Филадельфа, Кипріана, Алфія, Онисима, Еразма.
<b>Недѣля 6-я, о Слѣпомъ (седм. 6-я по Пасхѣ).</b>		
Вс.	11	Обнов. Царьграда. Св.-мч. Мокія. Преп. Кирилл (Константина) и Мессодія, учителей Словенскихъ.
Пн.	12	Св.: Епифанія, еп. Кипр., Германа, патр. Константин. Прп.: Савина, архіев. Кипр., и Полуиія, еп. Ринокир.
Вт.	13	Мч.: Александра Рим., Гликерія и Лаодикія. Св. Георгія исп. Преп. Навсикакія.
✠	Ср.	14 Мч. Исидора и Максима. Св. бл. Исидора Твердислова. Прп. Серапіона.
✠	Чт.	15 <b>Вознесеніе Господне.</b> Прп.: Пахомія Великаго, Евфросина Псков. чудотв. и Исаія, еп. Ростов. Благовѣри. царевича Димитрія. Св. Ахилія, еп. Ларистск.
Пт.	16	Прп.: Θεодора Овлянц. и Ефрема Перекон. Бл. отр. Музы. Св. Георгія, еп. Матлен. Мч.: Вита, Модеста и Крисентіи.
Сб.	17	Св. ап. Андроника. Св. Іулія. Св. Стефана, арх. Царегр. Мч.: Солохона, Памфамира и Памфалона.
<b>Недѣля 7-я, Св. Отець въ Никей (седм. 7-я по Пасхѣ).</b>		
Вс.	18	Мч.: Θεодота Анкир., Александры, Текусы, Клавдія, Фаины, Евфрасія, Матроны, Іулія, Петра, Діонисія, Андрея, Павла, Христины, Ираклія, Павлина, Венедима, Исаакія, Симеона и Вахтисія.
Пн.	19	Св.-мч.: Патрикія, Алакія, Менаандра и Поліена. Мч. Калуѣа. Прп.: Іоанна, еп. Готѣ., и Коринтія Камельск. Благов. кн. Іоанна во иноц. Игнатія.
Вт.	20	Мч.: Фалалей, Александра, Астерія и Аскалона. Обрѣт. и перен. моц. св. Алексія, митр. Московск. и всея Россіи чудотв.
Ср.	21	<i>Св. равноап. царя Константина и матери его Елены.</i> Св. благовѣри. кн. Константина и чадъ его: Михайла и Θεодора. Прп. Кассіана, Углич. чудотв. Владим. кн. Б. М.
Чт.	22	Мч. Василіска. Восп. 2 Вселенск. собора.
Пт.	23	Прп.: Михайла исповѣдн. и Евфросинія. Обрѣт. мощей св. Леонтія, еп. Ростов. Мч. Михайла черноризца.
Сб.	24	Пр. столп.: Симеона Двиногорца и Никиты, Пересел. чудот. Мч.: Мелетія, Стефана, Іоанна, и съ ними 1218 воиновъ съ женами и дѣтьми, Каллиника, Θεодора, Фавста, Серапіона.
<b>Недѣля Пятидесятницы.</b>		
✠	Вс.	25 <b>День Св. Троицы. Третье обр. гл. св. Іоанна Предтечи.</b> Св.-мч. Θерапонта, еписк. Кипр.
✠	Пн.	26 <b>День Св. Духа.</b> Св.-ап.: Карпа и Алфея. Мч.: Аверкія, Елены и Георгія новаго. Прп. Іоанна Психита. Обр. моц. прп. Макарія, иг. Калызинск.
Вт.	27	Св.-мч. Θерапонта, еп. Сардійск. Мч. Θεодоры и Дидима. Перен. чести. моц. 3 святит.: Кипріана, Фотія и Іовы, митр. Кіевск. и всея Россіи чудотв. Прп. Θерапонта Бѣло-езарск. Обр. чести. моц. прп. Нила Столбен.
Ср.	28	Прп. Никиты испов. Св.: Игнатія, еп. Ростовск., и Влтихія, еп. Мелетив. Св.-мч. Елладія. Мч. Еликониды.
Чт.	29	Мч. Θεодосія Тир. Прп.-мч. Θεодосія. Св. и бл. Іоанна юрод. Воспом. 1 Всел. собора.
Пн.	30	Прп. Исаакія исповѣдн. Долматск.
Сб.	31	Мч. Ермія и Философа. Св. ап. Ериа.

## ИЗОНЪ.

Юнь (римск.),  
Изонъ (др.-слав.),  
Червень (малор.),  
Червецъ (польск.),  
Липанъ (серб. и хор.).



## Червень.

Солнце вету  
пасть въ со  
звѣздѣ рака.



		<b>Недѣля 1-я, Всѣхъ Святыхъ</b> (седм. 2-я) по Пятидесятницѣ.	
Вс.	1	Мч.: Густина философа, Хариты, Евелиста, Иеракса, Пеона и Валеріана. При. Дони-сія Глушицк. и Агалига Печерск.	
Пн.	2	Св. Никифора исп., патр. Цареградск. Вел.-муч. Іоанна Сочав.	
Вт.	3	Мч.: Лукиана, Клавдія, Інатія, Павла, Донисія и Павлы. Св.-мч.: Лукиана, Максимана и Іуліана. Пер. мощ. св. благ. царев. кн. Дмитрія Моск.	
Ср.	4	Св. Митрофана, патр. Конст. Св.-мч. Астія, еп. Дирракійск. Мч. Конкордія, Фронтасія, Северина, Северіана и Сизана. При. Зосимы Килик. и Меводія Пѣнош.	
Чт.	5	Св.-мч. Дорофея. Мч.: Маркіана, Никандра, Пнерихія, Аволлона, Леонидя, Ари, Гортія, Селвинія, Ирнія и Памвона. При.: Θεодора чудотв., Анувія, вуст. Египет., Дорофея Палест. Блаж.: Константина, митр. Кіевск., и Игоря Ольговича, кн. Черниг. Прест. св. благов. кн. Θεодора Ярославича.	
Пт.	6	При.: Виссаріона Египетск. и Иларіона Далматск. При. мчц. дѣв.: Архелія, Феклы и Сусанны. Прест. св. Паксія.	
Сб.	7	Св.-мч.: Маркелла и Маркеллина, вавъ Рим. Мч.-Θеодота Анкир., Кириакіи, Калеріи, Маріи, Сисинія, Кириака, Смарагда, Ларгія, Аироніана, Сатурнина, Пація, Мавра, Крискентіана, Прискиллы, Лукины и Артемія.	
		<b>Недѣля 2-я</b> (седм. 3-я) по Пятидесятницѣ.	
Вс.	8	Перенес. мощ. вел.-муч. Θεодора стратил. При.: Евфрема, патр. Антиох., и Зосимы Финикійск.	
Пн.	9	При.: Кирилла, архіеп. Александрійск., Кирилла Бѣлозер. и Александра Куст. Мч.: Феклы, Маромы и Маріи.	
Вт.	10	Св.-мч. Тимофея, еп. Прус. Мч.: Александра и Антонины. Св. Вассіана, еп. Лавдійск. При. Θεофана Антиохійск.	
Ср.	11	Св. ап.: <i>Вороломея и Варнавы.</i>	
Чт.	12	При.: Онуфрія Велик., Петра Афонск. и Арсенія Коневск. Св.: Іоанна, Андрея, Прак-ламвонна и Θεофила.	
Пт.	13	Мчц.: Аквины и Антонины. Св. Трифилія, еп. Левкус. При. Анны и сына ея Іоанна.	
Сб.	14	Св. прор. Елисея. Св. Меводія, патр. Царегр.	
		<b>Недѣля 3-я</b> (седм. 4-я) по Пятидесятницѣ.	
Вс.	15	Св. <i>Іоны</i> , митр. Моск. и всея Русв. Св. прор. Амоса. Мч.: Вита, Модеста, Крискен-тія и Дулы. При.: Геронима Стридон. и Гулы Страстотерца. Св. благ. кн. Лазара Серб. Перен. мощ. св. Θεодора Сиксота.	
Пн.	16	Св. Тихона чудотв., еп. Амафун. При. Тихона Лух. Мч.: Тигрія и Естропія.	
Вт.	17	Муч.: Мануила, Савела и Исмаила.	
Ср.	18	Мч.: Леонтія, Інатія и Θεодула. Боголюб. кн. Б. М.	
Чт.	19	Св. ап. <i>Іуды</i> , брата Господня. Мч. Зосимы. При.: Паксія Великаго и Іоанна.	
Пт.	20	Св.-мч. Меводія, еп. Патар. Мч-въ: Аристоклія, Дмитріана, Аванасія, Іяны, Пинны и Риммы. Св. Левкія.	
Сб.	21	Мч. Іуліана Тарсійск. Св. Терентія, еп. Изонійск. При.: Іулія и Іуліана.	
		<b>Недѣля 4-я</b> (седм. 5-я) по Пятидесятницѣ.	
Вс.	22	Св.-мч. Евсевія, еп. Самосату. Мч.: Галактіона, Іуліанія, Зинона и Зины.	
Пн.	23	Мч.: Агриппины, Прояія, Лоллія, Евстохія, Гаія, Урвана и пр. Прест. прав. Артемія Веркол. <i>Владимірской иконы Б. М.</i>	
Вт.	24	<i>Рождество Предтечи и Крестителя Господня Іоанна.</i> Мч.: Ористія, Фарнакія, Кресса, Фирмоса, Фирмина, Кириака и Лонгина.	
Ср.	25	Мчц. Февроніи. Св. благ. кн. Петра (Давида) и кн. Февроніи (Евфросиніи).	
Чт.	26	При. Давида Θεссал. и Іоанна Готѣ. Св. Донисія, архіеп. Сузд. <i>Тихвинской ик. Б. М.</i>	
Пт.	27	<i>Праздн. о побѣдѣ подъ Полтавою.</i> При. Самсола Страннопримца. Св. Септра.	
Сб.	28	Перен. мощ. св. Кира и Іоанна. При.: Павла, Сергія и Германа.	
		<b>Недѣля 5-я</b> (седм. 6-я) по Пятидесятницѣ.	
Вс.	29	Св. апост. Петра и Павла. При. Петра, царев. Ордын.	
Пн.	30	<i>Соборъ 12-ти апост.: Петра, Андрея, Іакова Заведеева, Іоанна, Филиппа, Вороо-ломея, Θомы, Матвея, Іакова Алфеева, Іулы, Симона (Злата) и Матвія.</i>	

## ЧЕРВЕНЬ

Юль (рямок.), Липецъ (мал. и пол.), Червень (др.-сл.), Червенець (чеш.), Серпанъ (хорват.), Жаръ (сербск.), Горешникъ (бол.).



## ЛИПЕЦЪ.

Солнце вступать въ созв. Льва.



Вт.	1	Мч.: Безребр. Космы и Даміана. При. Петра. Мч. Потита.
Ср.	2	Св. Іувенлія, патр. Іерус. Прест. св. Фотія, митроп. Кіевск. Полож. чести. ризы Богоматери во Влахерій. Ахтырской ик. Б. М.
✠	Чт.	3 <i>Перен. св. мощ. митр. Филиппа Моск.</i> Мч.: Іакинфа, Мокія, Марка, Діоніа, Евланія, Аскавїодота и Годивудхи. Св. Анатолія, патр. Царегр. При. Александра. Прест. св. благов. кн. Василія и Константина Ярослав.
Пт.	4	Св. Андрея, архіеп. Брит. Св.-муч. Θεодора, еп. Кирінейск. Мч.: Θεодота и Θεодотів. При. Мары. Обрѣт. мощ. при. Евванія Суздальск.
✠	Сб.	5 При. Аванасія и Ливпада. <i>Обрѣт. мощ. при. Серія Радонез.</i> Мч. Анны и Кириллы.
<b>Недѣля 6-я (седм. 7-я) по Пятидесятницѣ.</b>		
Ве.	6	При. Сисоя Великаго. Мч.: Лукія, Риска, Антонія, Лукіана, Исидора, Діопа, Діодора, Кутонія, Ароноса. Балика, Сатура, Конита, Исавра, Пинокентія, Феликса, Ермія, Василія, Нерегрина, Руфа, Руфина, Марина, Марфы, Андифалса, Кирина, Аввакума, Валентина, Астерія. Св. Іуліанія.
Пн.	7	При.: Фомы маленна, Акакія и Евдокія, во виноч. Ефросинія, кн. Моск. Пр.-муч.: Епифета и Астіона. Мч.: Кириакія, Нерегрина, Лукіана, Помпей, Исихія, Панія, Саторнина, Германа и Евангела.
✠	Вт.	8 Св. Проконія юрод. В.-м. Проконія. <i>Казанской ик. Б. М.</i> Устюжской ик. Б. М.
Ср.	9	Св.-мч.: Панкратія, еп. Тавроменійск., и Кирилл, еп. Горт. Св. Θεодора, еп. Эдес. Пр.-мч. Патермуфія и Копрія. Мч. Александра. Колоческой ик. Б. М.
✠	Чт.	10 Пр. <i>Антонія Печерскаго.</i> Мч. Леонтія, Мавркія, Данила, Антонія, Александра, Іакинты, Сисинія, Мелоя, Вирілада, Віанора, Силуана, Аполлонія и др. Перен. чести. ризы Госп. наш. Іисуса Христа. Ковевской ик. Б. М.
Пт.	11	Воспом. чуда вел.-мч. Евванія. Св.-мч. Киндея. Прест. прав. Ольги. вел. кн. Россійск. во врсц. Елены. Ржевской ик. Б. М.
Сб.	12	Мч.: Прокла, Іларія, Θεодора, Іоанна, Голяндухи (Марія). При. Михаила.
<b>Недѣля 7-я (седм. 8-я) по Пятидесятницѣ.</b>		
Ве.	13	Соборъ архангела Гавріила. При. Стефана Севванта. Мч.: Серапіона и Маркіана. Св. Іуліана, еп. Кеноманійскаго.
Пн.	14	Св. ап. Ашлы. При. Елія. Пр.-мч. Онисея. Св. Стефана Махриц. Мч. Іуста.
✠	Вт.	15 <i>Св. равноап. в. кн. Владим. во св. кр. Василія.</i> Мч.: Кирика, Іулитты и Авудима.
Ср.	16	Св. мч.: Аонногена и 10 уч. Мч.: Павла, Алевтины, Хіонія, Антіоха и Іулія. Память 4-го Вселен. собора.
Чт.	17	Вел.-муч. Марини. Перенесеніе мощей при. Лазаря.
Пт.	18	Мч.: Емилиана и Іакинфа. При. Памвы и Іоанна.
Сб.	19	При.: Маврины и Дн. Преставленіе Романа Олегов., благов. кн. Рязанскаго.
<b>Недѣля 8-я (седм. 9-я) по Пятидесятницѣ.</b>		
✠	Ве.	20 Прор. <i>Илія.</i> Преп. Авраамія Галицкаго.
Пн.	21	При.: Симеона и Іоанна. Прор. Іезекіиля.
✠	Вт.	22 <i>Св. равноап. Маріи Магдалины.</i> Пер. мощ. св.-мч. Фоки.
Ср.	23	Мч.: Трофима и Θεофила. Св.-муч. Апполінарія, еп. Ревенійскаго.
Чт.	24	Мчц. Христіны. Св. страстот. Россійск. кн. Бориса и Глѣба, во св. вр. Романа и Давида. При. Паликарна Печерскаго.
Пт.	25	Прав. Анны, матери Пресв. Богородицы, Св. Олимпіады и Евпраксіи. При. Макарія Желтовод. и Унженскаго. Св. отецъ 165-ти.
Сб.	26	Св. мч.: Ермолая, Ерлива и Ермократа. Пр.-муч. Параскевы. При. Моисей.
<b>Недѣля 9-я (седм. 10-я) по Пятидесятницѣ.</b>		
Ве.	27	В.-мч. Пантелеона, проз. Пантелеймономъ. Пр. Аносы. Блаж. Николая.
✠	Пн.	28 Св. апост.: Прохора, Ниланора, Тимона и Пармена. Мч.: Евстафія, Акакія и Іуліана. <i>Смоленской ик. Б. М.</i> Гребенской Б. М.
Вт.	29	Мч.: Каллиниза, Серифимы и Феодотія. При. Михаил.
Ср.	30	Св. апост.: Силы, Силуана, Крискента, Евенета и Андроника. Св.-муч.: Валентина еп., Полихронія, еп. Вавилонск., Пармеія, Елимы, Хриотела, даконови: Луки и Мусо. Мч.: Прокула, Ефива, Аполлонія, Андова, Сениса, Олимпія и Максима. Св. Алуидя и Іоанна воина.
Чт.	31	Прав. Евдокія. Мчц. Іулитты.

## СЕРПЕНЬ

Августъ (римск.),  
Серпень (др.-слав.  
малорос., сербек.,  
чешск. и пол.), Зар-  
никъ (вел.-русс.),  
Коловозъ (хорв.).



## СЕРПЕНЬ.

Солнце вету-  
иаетъ въ созвѣз.  
Дѣвы.



✠	Пт.	1	<i>Происх. чести. и жив. Креста Господня.</i> Ветхоз. мч. Маззавеевъ: Авима, Антонина, Гурія, Елеазара, Елсевопа, Аліма, Маркелла, матери ихъ Соломоніи и учит. Елеазара. Праздн. Возмил. Спасу Христу Богу наш. и Пр. Богород. Мч.: Леонтія, Александра, Агтія, Киндея, Минисеел, Кириака, Минсеона, Катина и Евклея.
	Сб.	2	Перенес. мощей первоуч. и архид. Стефана, Св.-мч. Стефана, паны Римск. Блаж. Василия, юрод. Моск.
			<b>Недѣля 10-я (седм. 11-я) по Пятидесятницѣ.</b>
	Вс.	3	Прп.: Исаакія, Далмата, Фавста, Антонія Римлянина и Космы сконца.
	Пн.	4	Св. 7 отрок. Ефеск.: Максиміліана, Іамвлиха, Мартиніана, Іоанна, Діонисія, Ексаку-тодіана и Антонина. Муч. Елсеверія. Прп.-мчч. Евдокія.
	Вт.	5	Мч.: Евсигнія, Кандидія, Кантидіана, Сивела, Погтія. Св. Анвара. Св.-мч. Фація. Св. Нонны.
✠	Ср.	6	<b>Преображеніе Господа Бога и Спаса нашего Ісуса Христа.</b>
	Чт.	7	Пр. муч. Дометія и 2 учен. его. Мч.: Марина и Астерія. Пр.: Пимена многоболѣзн. Печерск., Питамія и Оря.
	Пт.	8	Св. Емилиана исповѣдн. и Мирона, еписк. Критск. Мч.: Елсеверія и Леонида. Прп. Григорія синаита.
✠	Сб.	9	<i>Св. Апост. Матвоя.</i> Мч.: Антонія, Іуліана, Маркіана, Іоанна, Іакова, Алексія, Дмитрія, Фотія (Фоки), Петра, Леонтія и Марія. Прп. Псеоя.
			<b>Недѣля 11-я (седм. 12-я) по Пятидесятницѣ.</b>
	Вс.	10	Мч.: Лаврентія, Сикста, Филлиссима и Агантия.
	Пн.	11	Мч.: Евлаа, Сосанны, Гаія, Гавинія, Максима, Клавдія, Препедигны, Александра и Буфія. Пр. Θεодора и Василія Печерск.
	Вт.	12	Мч.: Фотія, Анкиты, Памфіла и Кавитона. Св.-мч. Александра, еп. Команс.
	Ср.	13	Прп. Мавсима испов. Обр. чести. моц. бл. Максима Московск. юрод. Христа ради. Св. Тихона, еп. Воронеж.-Задон. и всея Россіи чудотв. Мч.: Пиполита, Конкордія, Иринея и Авундія. Страстной ик. Б. М.
	Чт.	14	Прор. Михея. Перен. чести. моц. пр. Θεодосія Печ. Св.-м. Маркелла, еп. Алам.
✠	Пт.	15	<b>Успеніе Пресвятыя Богородицы.</b>
✠	Сб.	16	<i>Праздн. нерукотвор. образу Господа наш. І. Хр.</i> Мч. Домида. Прп. Хери-мона. Память челоуѣколюбія Божія.
			<b>Недѣля 12-я (седм. 13-я) по Пятидесятницѣ.</b>
	Вс.	17	Св.-м. Мирона. Мч.: Стратона, Филиппа, Евтихiana, Кириана, Фирса, Левкія, Короната, Павла, Іуліави и Патрокла. Прп. Алипія. Соборъ Пр. Богородицы.
	Пн.	18	Мч.: Флора, Лавра, Ерма, Серапіона, Полиена, Діонисія, Ерминна. Св.-мч. Емилиана и Иларіона. Св.: Іоанна и Георгія.
	Вт.	19	Мч.: Андрея Стратилата, Тимофея, Агания и Феклы. Донской ик. Б. М.
	Ср.	20	Прор. Самуила. Мч.: Севира и Мемнона.
	Чт.	21	Св. ап. Фаддея. М.: Вассы, Θεогнія, Агания и Писта. Пр. Авраамія Смоленск.
	Пт.	22	Мч.: Агафонна, Зотика, Θεопренія (Богодѣла), Акиндина, Северіана, Аванасія, Хари-сима, Неофита и Евладія. Св. Анвусы. Грузинской ик. Б. М.
	Сб.	23	Мч.: Луша. Св.-мч. Иринея, еп. Лугдунск. Св. Каллиника, патр. Цареградск. Прп.: Евтихія и Флорентія.
			<b>Недѣля 13-я (седм. 14-я) по Пятидесятницѣ.</b>
	Вс.	24	Св.-мч. Евтихія. Перен. моц. св. Петра, митроп. Киевскаго и всея Россіи. Прп.: Арсе-нія Комел., Георгія Лиміота, исп. Мч. Татіона и Сиры дѣвы.
	Пн.	25	Перенес. чести. моц. св. ап. Варсоломея. Св. ап. Тита. Св. исп.: Варсиса, Евлогія и Протогена. Св. Минны, патр. Цареградск.
✠	Вт.	26	<i>Праздн. срѣт. ик. П. Богор. Владимірской.</i> Мч.: Адріана и Наталія.
	Ср.	27	Прп.: Пимена Великаго, Пимена Палест. и Саввы. Св.: Ливерія, паны Римск. и Оѣи испов., еп. Корд. Св.-мч. Кушпи. Прп. Пимена вости. Мч. Анвисы.
	Чт.	28	Прп.: Моисея Мурнина и Саввы Псковск. и Крикет. Св. Аппы пророч.
✠	Пт.	29	<b>Устѣннов. чести. главы св. славн. прор. Предт. и Крест. Господня Іоанна.</b>
✠	Сб.	30	Св. отецъ: Александра, Іоанна и Павла. Перен. моц. бл. кн. Александра Невск. Прп.: Александра, Христофора, Фантвина. Обр. моц. бл. вл. Данила Моск.
			<b>Недѣля 14-я (седм. 15-я) по Пятидесятницѣ.</b>
	Вс.	31	Полож. чест. пояса Пресв. Дѣвы Богородицы. Св. вл. Кудрив. Св. Гервасія.



## ЗАРЕВЪ.

Сентябрь (римск.),  
Заревъ, Рюень  
(др.-сл.), Вересень  
(мал.), Вржесень  
(пол.), Вресень  
(с.-серб.), Брѣсень  
(бол.), Заржи (чеш.)



## ВЕРЕСЕНЬ.

Солнце всту-  
паетъ въ со-  
звѣздіе Вѣ-  
совъ.

**Недѣля 14-я (седм. 15-я) по Пятидесятницѣ.**

✠ Пн.	1	При.: <i>Симеона Столпника</i> и матери его Марѣи. Мч.: Анѣала, Аммува, Каллиеты, Евода, Ермогена и 40 дѣвъ. Св. пр. Иисуса Навина. Міасинской-ик. Б. М.
Вт.	2	Мч.: Маманта и 3618 въ Никомидіи. Св. Іоанна Постника.
Ср.	3	Св.-мч. Анѣма, еп. Никомид. Мч. Θεοφιλα, Доросей, Петра, Магдонія, Индиса, Горгонія, Зинова, Домны дѣвы, Евфимія, Василиссы, Аристѣона. Приг. Θεοκτισта. Св. Фивы.
Чт.	4	Св.-мч. Вавилы, еп. Антиохійск. Мч.: Вавилы Никомид. и съ нимъ 84 дѣтей, Урвана, Прилидіана, Еноллонія, Христулуы, Θεοдора, Міана, Іуліана, Кіона и Ерміонія. Праздн. ик. Б. М. «Неопалимыя Кушны».
Пт.	5	Св. пр. Захарій и св. пр. Елисаветы. Мч.: Урвана, Θεοдора, Медина, Авдія (Авида), Сарвила, Оифаила, Оивей, Раисы, Іувертина и Максима, Убіеніе благов. кн. Ростов. Габба, во св. кр. Давида. Св. Петра во Афирѣ.
Сб.	6	Воспом. чуда св. Архистр. Михаила, бывш. въ Хонѣхъ. Мч. Ромила, Евдоксія, Зинова, Макарія, Кириака, Фавста и Авива. Св.-мч. Кирилла, еп. Гаргин. При.: Архиппа и Давида.

**Недѣля 15-я (седм. 16-я) по Пятидесятницѣ.**

✠ Вс.	7	Мч. Созонта и Евпсихія. Св. ап. Евода и Онисфора. Пр. Луки. Св. Іоанна.
Пн.	8	<b>Рождество Пресвятыя Богородицы.</b>
Вт.	9	Св. и прав. Богоотецъ Іоакима и Анны. Восп. 3 Всел. соб. Мч.: Северіана, Харитона и Стратора. Блаж. Никиты. При.: Θεοφана и Іосифа Волод.
Ср.	10	Мчч. дѣвъ: Минодоры, Митродоры и Нимфодоры. Мч. Варисава. Св.: Петра, Павла и Пульхерія. Соборъ св. ап.: Апеллія, Лукія и Климента.
Чт.	11	При.: Θεοдоры и Ефросиня. Мч.: Іи, Дюдора, Дидая, Димитрій, Еванѣи, Димитріана, Серапіона, Кроніда и Леонтія. Пер. моц. при. Сергія и Германа.
Пт.	12	Св.-мч. Автонома. Св.: Корнута, Іоанна и съ нимъ 40 муч. и Θεοдора.
Сб.	13	Обновл. Храма Воскр. Христова въ Іерус. Св.-мч.: Корнилія сотника и Іуліана. При. Петра иже въ Атрой. Мч.: Іліи, Зотика, Лукіана, Валеріана, Кроніда, Леонтія, Сорациона, Селевка, Макровія, Гордіана и Стратоника.

**Недѣля 16-я (седм. 17-я) по Пятидесятницѣ.**

✠ Вс.	14	<b>Воздвиженіе честнаго и животворящаго Креста Господня.</b> Успеніе св. Іоанна Златоуст. Мч. Панія.
Пн.	15	Вел.-мч. Никиты. Пр. Филовея, пресвитера. Мч.: Порфирія, Максима, Θεοдота и Аскіады. Обр. моц.: св. Алакія еп. Милиниск. и пер.-мч. Стефана.
Вт.	16	Вел.-мчч. Евфимія всефальныя. Мчч.: Севастіаны, Мелитины и Людмилы. Приг. Доросей. Преставл. св. Кириана митрополита Кіевскаго и всея Россіи.
Ср.	17	Мчч.: Вѣры, Надежды и Любви, Софіи, Агафокліи и Θεοдогій. Мч.: 156, въ т. ч. Ніла, Пелія, Завона, Іліи, Патермуфій.
Чт.	18	Св. Еменія, еп. Гортинскаго. Мч.: Ариадны, Софіи, Ирины и Кастора.
Пт.	19	Мч.: Трофима, Савватія, Доримедонта, Зосимы. Св. блаж. кн. Θεοдора и чады его Давида и Константина. Св.-мч.: Іаннуарія, Сосса, Прокла, Гантіола, Евтихія, Акутія, Θεοста и Дисидерія.
Сб.	20	Вел. мч.: Евстафія—Плакиды, Θεοκτισія, Агалии и Θεοκиста. Мч.: Михаилъ кн. Черниг. и боярина его Θεοдора.

**Недѣля 17-я (седм. 18-я) по Пятидесятницѣ.**

✠ Вс.	21	<i>Обр. моц. св. Димитрія, митр. Ростовскаго.</i> Св. ап. Кократа. Св. Исаакія и Мелетія. Св.-мч. Іпатія, еп. Ефет., и Андрея. Мч.: Евсевія и Приска.
Пн.	22	Св.-мч. Фоки, еп. Синопійск. Мч. Фоки. Св. пр. Іоны. Св. Петра мѣт.
Вт.	23	Зачатіе Предтечи и Крестителя Господня Іоанна. Мч.: Андрея, Іоанна, Петра, Антонина и Иранды. При.: Ксавирины и Поликсены.
Ср.	24	Св. пер.-мчч. Θεоклы. При.: Копрія и Никандра Псковскаго.
✠ Чт.	25	<i>Преставл. при. Сергія Радонеж.</i> При. Ефросиніи. Мч. Пафнутія.
✠ Пт.	26	<i>Преставл. святаго Апостола и Евангелиста Іоанна Богослова.</i>
Сб.	27	Мч.: Каллистрата и Енихарія. Преставл. при. Савватія Соловецк. При. Игнатія. Апп.: Марка, Аристарха и Зины.

**Недѣля 18-я (седм. 19-я) по Пятидесятницѣ.**

✠ Вс.	28	При. <i>Харитона испов.</i> Св. прор. Варуха. Мч.: Александра, Алфея, Зосимы, Марка, Никона, Неона и Нилодора. Св. Вячеслава, кн. Чешскаго.
Пн.	29	При.: Кириака и Θεοφана милост. Мч.: Дады, Гавелдоя и мчч. Блудои.
Вт.	30	Св.-мч. Григорія. Мч.: Ривсимія, Гаіанія и Маріамъ. При. Григорія. Св. Микхилъ.

## ЛИСТОПАДЪ.

Октябрь (рим.), Листопадъ (др.-сл.), Жовтень (магор.), Ржієнь (чеш.), Паздзерникъ (пол., серб., болг.).



## ЖОВТЕНЬ.

Солнце вступаетъ въ созвѣздіе Скорпіона.



✠	Ср.	1	<b>Покровъ Пресвятыя Богородицы.</b> Ап. Ананіи. При. Романа сладковѣц. и Саввы Вышерскаго. При.-муч. Михаила. Мч. Доминья Силуи.
	Чт.	2	Св.-муч. Кипріяна. Мчч. Іустини. Св. Андрея, Христа ради юродиваго.
	Пт.	3	Св.-муч. Діонисія Ареопагита. Мчч. Рустика и Елевверія. При. Іоанна Хозевита. Блаж. Исидоръ Хоровита.
	Сб.	4	Св.-мчч. Героевъ, св. Аѳанасіа. Обр. мощ.: Гурія, архіеп. Казанск., и Варсонофія, св. Твер. При.: Амвона и Павла преспост. При.-мч. Петра Капитол. Мчч.: Доминья, Вириней, Проскудіи, Давидта, Каллисвенія, Гаія, Фауста, Евсевія и Херимона.
<b>Недѣля 19-я (седм. 20-я) по Пятидесятницѣ.</b>			
✠	Ве.	5	<b>Память свят. Петра, Алексія, Іоны и Филитта,</b> мтр. Москов. и всея Россіи чудотв. Мчч.: Харитины и Мамелхѣи. При.: Даміана Печерск., Іеремія проз. и Матѣя прозор. Св.-мч. Діонисія, св. Александр.
✠	Пн.	6	<b>Св. ап. Ѳомы.</b>
	Вт.	7	Мч.: Сергія, Вахха, Іуліана, Кесарія, Полухронія и Пелагіи Тарсійскія. При. Сергія Вологод. (Муром.).
	Ср.	8	При. Пелагіи и Тавсіи.
✠	Чт.	9	<b>Св. ап. Іакова Алфеева.</b> При. Андроника, Афанасія и Петра. Св. прав. Авраама и Лота. Св. Паулія. Мч. Еввентія и Максима.
	Пт.	10	Мч.: Евлампія, Евлампіи и Феотекна. При. Ѳеофила исповѣд. и Вассіана.
	Сб.	11	Ап. Филиппа. Пр. Ѳеофана исп. Мчч.: Зинаиды и Филониллы. Восп. 7 Всел. Соб.
<b>Недѣля 20-я (седм. 21-я) по Пятидесятницѣ.</b>			
	Ве.	12	Мч.: Прова, Тараха, Андроника и Домники. Св. Космы, св. Маіума. Празд. св. Іоанну Крест. Св. Мартина милост.
	Пн.	13	Мч. Карпа, Агаѳодора, Агафоника, Флорентія и Веніаміана. При. Никиты.
	Вт.	14	Мч. Назарія, Гервасія, Протасія, Кельсія. Св.-мч. Сильвана. При.: Параскевы и Николы святоши.
	Ср.	15	При.: Евѣмія и Савина. Пр.-мч. Іуліана. Мч.: Сарвила и Вивей.
	Чт.	16	Мч. Лонгина сотника.
☉	Пт.	17	Св. прор. Осія. Пр.-мч. Андрея, иже отъ Крита. Пер. мощей св. Лазаря. Св.: безер. Космы и Даміана, Леонтія, Аѳѣмъ и Евтропія.
✠	Сб.	18	<b>Ап. и св. Луки.</b> Мч. Марина. При. Іуліана пуст.
<b>Недѣля 21-я (седм. 22-я) по Пятидесятницѣ.</b>			
	Ве.	19	Св. прор. Іоилъ. Мч. Уара и семи учител. Блаж.: Клеопатры и Іоанна. При. Іоанна Рыльскаго. Св.-мч. Садока.
	Пн.	20	Вел.-муч. Артемія. Св. прав. Артемія Веркольскаго.
☉	Вт.	21	При. Іларіона Вел. Перси мощ. св. Іларіона. Мч.: Дасія, Гаія и Зотика.
✠	Ср.	22	<b>Праздн. иконы пресв. Богородицы Казанскія.</b> Св. равнои. Аверкія. Пам. св. 7-ми отр.: Максимиліана, Іамвлиха, Мартиніана, Діонисія, Антонина, Константина, Іоанна. Мч.: Александра, Ираклія, Анны, Елисаветы, Ѳеодотія и Главерія.
	Чт.	23	Ап. Іакова. Блаж. Іакова, Боров. чудотв. Св. Игнатія, патр. Цареград.
	Пт.	24	Мч.: Арсы и Синклитикии. Св. Афанасія, патр. Царегр. При. Арсы Печер. Блаж. Елеввоа. Иконы Б. М. «Вѣхъ скорб. Радости».
	Сб.	25	Мч.: Маркіана, Мартирія и Анастасія.
<b>Недѣля 22-я (седм. 23-я) по Пятидесятницѣ.</b>			
✠	Ве.	26	<b>Великомуч. Димитрія Солунскаго.</b> При. Аѳанасія Мидик. Восп. вел. труса.
	Пн.	27	Мч.: Нестора, Капитолины, Еротиуды и Марка. При. Нестора аѳонска. Обр. мощей св. благов. кн. Андрея Смоленскаго.
	Вт.	28	Мч.: Терентія, Неониллы, Сарвила, Фота, Ѳеодула, Іеракса, Нита, Вилы и Евниліи. Вел.-мч. Параскевы. При. Іоанна Хозевита. Мч.: Африкана, Терентія, Максима, Помпія. При. Стефана Саванта. Св. Арсенія, архіеп. Серб.
	Ср.	29	При.-мчч. Анастасія Рим. При. Аврамія Ростовск. и Анны. Мч.: Клавдія, Астерія, Неона и Ѳеониллы. Блаж. Марія.
	Чт.	30	Св.-муч. Зиновія. Мчч.: Зиновія, Евтропіи и Анастасія Селун. Апост.: Тертія, Марка, Іуста и Артемы. Св. Маркіана, св. Сиракузск.
	Пн.	31	Ап.: Стахія, Амвлія, Урвана, Паркисса, Анеллія и Аристовула. Мч. Евмаха. При.: Спиридона, Никодяма и Магры.

**ГРУДЕНЬ**  
 Ноябрь (рим.),  
 Грудень (ар.-сл.),  
 листопадъ (малор., пол., чеш., слов.),  
 Падолистъ (болг.),  
 Студень (серб.).



**ЛИСТОПАДЪ.**  
 Солнце встаетъ въ созвѣз. Стрѣльца.



Сб.	1	Св. безсреб. и чудотв. Космы и Даміана. Мч.: Ерминингельда, Кириены, Іудіанія, Кесарія и Дасія. Св. мч.: Іоанна и Іакова.
<b>Недѣля 23-я (седм. 24-я) по Пятидесятницѣ.</b>		
Вс.	2	Мч.: Амидіана, Пигасія, Афеонія, Елиидифора и Анемподиста. При. Маркіана.
Пн.	3	Мч.: Акесима, Іосифа, Аввала, Аттика, Аганія, Евдоксія, Баторія, Истукарія, Пактовія и Никтополіона. При. Спандуліи и Авесима. Вел.-муч. Георгія.
Вт.	4	При. Іоаннкія Вел. Св.-мч. Никандра, еп. Марсаго, и Ермея.
Ср.	5	Мч.: Галактіона и Елистимы. Апост.: Патрова, Ерма, Лвна, Гаія и Филолога. Св. Григорія, архіен. Александр., и Іоны, еп. Новгородскаго.
Чт.	6	Св. Павла исповѣд., архіен. Царегр. При. Луки, Варлаама Хутын. Мчч.: Текусы, Полактіи, Александры, Клавдіи, Евфросиніи, Афанасіи и Матроны.
Пт.	7	Мч.: Герона, Меласица, Кассиніи, Антонина, Авкта, Тавріона, Фессалоникія и Θεодота. При. Лазаря.
✠ Сб.	8	<i>Соборъ Архистратига Михаила и прочихъ силъ безплотныхъ.</i>
<b>Недѣля 24-я (седм. 25-я) по Пятидесятницѣ.</b>		
Вс.	9	Мч.: Онисфора, Порфирія, Александра Солун. и Антонія. При.: Матроны Цареград., Θεοστυετy, Іоанна Колова, Евстоліи и Сосинатры.
Пн.	10	Ап.: Ераста, Олимпя, Родіона, Сосинатра, Куарта и Тергія. При. Θεοσтирикта. Мч. Ореста. Св.-мч. Милія.
Вт.	11	Вел.-мч. Мины. Мч.: Виктора, Ананія, Викентіи и Стефаниды. При. Θεοдора Студита. Бл. Максима.
Ср.	12	Св. Іоанна Милост., патр. Александр. При. Нила пост. Св. прор. Ахіи.
✠ Чт.	13	<i>Св. Іоанна Златоустаго, прв. Констант.</i> Мч.: Антонина, Никифора, Германа. Мчч. Маневы.
✠ Пт.	14	<i>Ап. Филитта.</i> Св. Григорія Паламы. Правовѣри. царя Іустиніана и царицы Θεодоры.
Сб.	15	Мч.: Гурія, Самона и Авива испов., Елиидія, Маржелла, Евстохія и Димитрія.
<b>Недѣля 25-я (седм. 26-я) по Пятидесятницѣ.</b>		
✠ Вс.	16	<i>Св. апост. и евангел. Матвея.</i> Св. Фулвіана, во св. крещ. Матвея.
Пн.	17	Св. Григорія, еп. Неокес. При. Никона и Лазаря ижеца.
Вт.	18	Мч.: Платона, Романа, Варула, Закхея и Алфея.
Ср.	19	Св. прор. Аудія. Мч.: Варлаама, Азы, Іаіодора и Романа. При. Варлаама, Іоасафа, Авенира и Варлаама, игум. Печер.
Чт.	20	При. Григорія Декаполита. Св. Прокла, архіен. Конст. М.: Евставія, Θεεσесія, Анатолія, Дасія, Азата, Сасонія, Θεκyы и Анны. Св.-мч.: Пирсы, Іосифа, Іоанна, Саверія, Неалія и Иватія.
✠ Пт.	21	<b>Введеніе во храмъ Пр. Владыч. нашей Богород. и Приснодѣвы Маріи.</b>
Сб.	22	Ап.: Филімона и Архимна. Св. Аифіи. Мч.: Кикиліи, Валеріана, Тивуртія, Максима, Проконія и Менягна. При. Агаввы. Прав. Михаила. Убіеніе благов. мч. Михаила Ярославича Тверскаго.
<b>Недѣля 26-я (седм. 27-я) по Пятидесятницѣ.</b>		
Вс.	23	При. Аифилохія Икон. Св. бл. кн. Александра Невск. Мч. Сисинія и Θεοдора. Св. еп.: Митрофана Воронеж. (Макарія) и Григорія Акрагант.
Пн.	24	Вел.-мч.: Екаторины и Меркурія. Мчч. Августы. Мч. Меркурія Смоленск. При. Матридіи.
Вт.	25	Св.-мч.: Петра, арх. Александр., Клементя, папы Римск. При. Петра молчал.
Ср.	26	При.: Аппія стоани. и Іакова отшех. Осащ. храма вел.-мч. Георгія въ Кіевѣ. Память прест. свят. Инновентія, 1-го еп. Иркутскаго.
✠ Чт.	27	<i>Знаменіе Новгородской ик. Б. М.</i> Вел.-мч. Іакова Перс. При.: Палладія и Романа чуд. Св. Іакова, еп. Рост. Обрѣт. мощ. св. князя Всеволода Псковск., во св. крещ. Гавриила.
Пт.	28	При.-мч. Стефана Нов. Мч.: Ириварха и 7 женъ, Василія, Стефана, 2-хъ Григоріевъ и Іоанна.
Сб.	29	Мч.: Парамона и Филумена. При. Акакія Синайскаго.
<b>Недѣля 27-я (седм. 28-я) по Пятидесятницѣ.</b>		
✠ Вс.	30	<i>Апост. Андрей Первозваннаго.</i> Св. Фрументія, архіен. Гидіецаго.

## СТУДЕНЬ.

Декабрь (римск.),  
Студень (др.-сл.),  
Грудень и Просинь.  
(мал.), Грудз. (пол.)  
Просинаць (хорв.),  
Просинець (чеш.),  
Коложогъ (болг.).



## ГРУДЕНЬ.

Солнце вету-  
шаетъ въ созв.  
Козерога.



Пн.	1	Св. прор. Наума, Мч. Ананія, Св. прав. Филарета Милостиваго.
Вт.	2	Св. прор. Аввакума. При.: Аванасія, Іоанна, Ираклемона, Андрея и Θεοφιλα. Мчч. Миропи.
Ср.	3	Св. прор. Софонія. При.: Саввы Звенигор., Іоанна и Θεοдула. Св.-мч. Θεοдора.
Чт.	4	Вел.-муч. Варвары. Муч. Іуліанія, При. Іоанна Дамаск. и Іоанна Полив.
Пт.	5	При. Саввы, Каріона и Захарія. Прест. св. Гурія. Муч. Анастасія.
Сб.	6	<b>Святителя и чудотворца Николая Мурликійскаго.</b>

## Недѣля 28-я (седм. 29-я) по Пятидесятницѣ.

Вс.	7	Св. Амвросія, еп. Медіол. При.: Антонія Сійскаго, Иліа Столб., Павла повин. и Іоанна. Мч. Авинодора.
Пн.	8	При. Патапіа. Св. апост.: Сосвена, Аполлоса, Кифы, Тахика, Епафродита, Кесаря и Онисифора. Мч. въ Африкѣ.
Вт.	9	Зачатіе св. Анны, егда зачат. Пресв. Богородицу. Св. пророч. Анны. При. Стефана Новосвятела. При. Софронія, архіев. Кипр.
Ср.	10	Муч.: Мины, Ермогена, Евграфа и Гемелла. При. Θομъ.
Чт.	11	При.: Давіила столп., Луки и Никона Сухаго. Мч. Авенсія, Авала и Миракса.
Пт.	12	Св. Спиридона, еп. Тримиф. Св. Александра, еп. Іерус. Муч. Разумника.
Сб.	13	Мч.: Евстратія, Авесентія, Евгенія, Мардарія и Ореста. Мчч. Лукіи. Пр. Арсенія.

## Недѣля 29-я, Св. Праотець, (седм. 30-я) по Пятидесятницѣ.

Вс.	14	Мч.: Θврсъ, Левкіа, Филимона, Аполлонія, Аріана, Каллиника и Θεотиха.
Пн.	15	Св.-муч. Елевверія. Мч. Елевверія и Анеія. При. Павла и Парда. Св. Стефана.
Вт.	16	Св. пр. Аггея. Муч. Марина. Блаж. Θεοфанія.
Ср.	17	Св. пр. Давіила и отр.: Ананій, Азарій и Мисаила. При. Давіила испов.
Чт.	18	Мч.: Севастіана, Никострата, Зои, Клавдія, Викторіана, Марія, Касторія, Транквилиана, Маркеллина, Симфоріана, Тивуртія и Кастула. Св. Модеста, арх. Іерус. При. Флора и Михаіла сивгома.
Пт.	19	Мч. Воишатія, Иліа, Прова, Аріса, Поліевкта и Тимофея. Св. Григорія.
Сб.	20	Св.-мч. Игнатія Богоносца. Св. Филогонія еп. Антиох.

## Недѣля 30-я, Св. Отець, предъ Рождествомъ, (седм. 31-я) по Пятидесятницѣ.

Вс.	21	<i>Св. Петра, митр. Москов. и всея Россіи чудотв.</i> Мч.: Іуліанія и Θимистоклея.
Пн.	22	Вел.-мчч. Анастасія. Мч.: Хрисогона, Θεодотія, Евода и Евтихіана.
Вт.	23	Мч. Θεοдула, Саторіана, Зотика, Помпіа, Евареста, Геласія, Елнціана, Агаѡпуса и Василіада. Пр.: Павла и Нифонта.
Ср.	24	При.-муч. Евгенія. Мч.: Протасія, Іакввеа и Клавдія. Пр. Николая.
Чт.	25	<b>Рождество Господа нашего Іисуса Христа.</b> Поклоненіе Волховъ. Воспомин. избав. церкви и державы Россійскія отъ нашеств. галловъ и съ ними 12 язы.
Пт.	26	<b>Соборъ Пресв. Богородицы.</b> Св. Евемія. При. Евареста исп. и Константина Сивадскаго. Пам. св. и прав.: Іосифа, Давида и Іакова.
Сб.	27	Первомуч. и архидіак. Стефана. При.-муч. Θεοдора.

## Недѣля 31-я, по Рождествѣ Христовѣ (седм. 32-я).

Вс.	28	Пам. св. мч. дву тѣму (20,000) въ Никонидіи сожжен.: Индеса, Горгонія, Петра, Зинова, Дороса, Мардонія, Мигдонія, Гликерія, Θεοφιла, Евемія, Домны, Агафін и др. Ан. Пикалора.
Пн.	29	Пам. св. четырнадцати тысячъ (14,000) младенцевъ въ Визлосемѣ избіенныхъ. Превод.: Маркелла, Θаддея исп., Марка, Феοφιла и Іоанна.
Вт.	30	Мч.: Анисія, Филетера, Павліана, Вира, Омрія, Севира, Аріана, Каллистрата, Исидора, Самсонова, Анфимія, Уврикія, Еввула, Студія, Θεменсія и Флорентія. Пр.: Θεοдоры, Зотика Сиропитателя. Ан. Тимона.
Ср.	31	Пр. Меланія Рымляннина.



## Евангелическо-Лютеранскій Календарь на 1903 годъ.

Число.	Januar.	Число.	Februar.	Число.	März.	Число.	April.
1	<i>Neujahr.</i>	1	Brigitta.	1	Albinus.	1	Theodora.
2	Abel u. Seth.					2	Theodosia.
3	Enoch.			2	<i>Reminiscere.</i>	3	<i>Grundonnerstag.</i>
4	Methusalem.	2	<i>Septuagesimae.</i>	3	Kunigunde.	4	<i>Charfreitag.</i>
		3	Jda.	4	Adrian.	5	Maximus.
5	<i>S. n. Neujahr.</i>	4	Veronica.	5	Aurora.		
6	<i>Epiphanius.</i>	5	Agathe.	6	Gottfried.	6	<i>H. Ostern.</i>
7	Melchior.	6	Dorothea.	7	Perpetua.	7	<i>Ostermontag.</i>
8	Erhard.	7	Richard.	8	Cyprian.	8	Liborius.
9	Caspar.	8	Salomon.			9	Bogislaus.
10	Paul d. Eins.			9	<i>Oculi.</i>	10	Ezechiel.
11	Hygienus.	9	<i>Sexagesimae.</i>	10	Jenny.	11	Hermann.
		10	Pauline.	11	Constantin.	12	Julius.
12	<i>I S. n. Epiph.</i>	11	Euprosine.	12	Gregor.		
13	Senta.	12	Caroline.	13	Ernst.	13	<i>Quasimodogeniti.</i>
14	Robert.	13	Boy.	14	Mathilde.	14	Nanny.
15	Felix.	14	Valentin.	15	Longinus.	15	Olympia.
16	Erdmann.	15	Gotthilf.			16	Charisius.
17	Anton.			16	<i>Laetare.</i>	17	Rudolf.
18	Ephraim.			17	Gertrud.	18	Valerian.
		16	<i>Quinquagesimae.</i>	18	Patricius.	19	Timon.
19	<i>II S. n. Epiph.</i>	17	Constantia.	19	Josef.		
20	Fab. Seb.	18	Concordia.	20	Rupertus.	20	<i>Mis. Dom.</i>
21	Agnes.	19	Fastnacht.	21	Benedict.	21	Jlmar.
22	Vincenz.	20	Aschermittwoch.	22	Raphael.	22	Cajus.
23	Emerentia.	21	Eleonore.			23	<i>Namensfest J. M. der Kaiserin.</i>
24	Timotheus.	22	Petri Stuhel.	23	<i>Judica.</i>		
25	Pauli Bek.			24	Casimir.	24	Albrecht.
		23	<i>Invocavit.</i>	25	<i>Mar. Verk.</i>	25	Ev. Marcus.
26	<i>III S. n. Epiph.</i>	24	Ap. Matth.	26	Jmmanuel.	26	Ezechias.
27	Hulda.	25	Victor.	27	Gustav.		
28	Karl.	26	<i>Buss u. Bettag.</i>	28	Eugenie.	27	<i>Jubilate.</i>
29	Samuel.	27	Livia.	29	Philippus.	28	Theresia.
30	Ludovica.	28	Justus.	30	<i>Palmensonntag.</i>	29	Raimund.
31	Virgil.			31	Detlaus.	30	Erastus.

Число.	М а и.	Число.	Ю н и.	Число.	Ю л и.	Число.	August.
1	Phil. u. Jac.	1	<i>Trinitatis.</i>	1	Theobald.	1	Petri Kettenf.
2	Sigismund.	2	Emma.	2	Mar. Heims.	2	Hannibal.
3	✠ Erfindung.	3	Erasmus.	3	Cornelius.		
		4	Friederike.	4	Ulrich.	3	<i>IX S. n. Tr.</i>
4	<i>Cantate.</i>	5	Anselm.	5	Bonifacius.	4	Dominicus.
5	Gotthard.	6	Artemisius.			5	Oswald.
6	<i>Geburtsfest Sr. M. d. Kaisers.</i>	7	Lucretia.	6	<i>V S. n. Tr.</i>	6	Chr. Verkl.
7	Henriette.			7	Aline.	7	Donatus.
8	Stanislaus.	8	<i>I S. n. Tr.</i>	8	Kilian.	8	Gottlob.
9	St. Nicolaus.	9	Valeoca.	9	Cyrillus.	9	Romanus.
10	Gordian.	10	Flavius.	10	7 Brüder.		
		11	Barnabas.	11	Emmeline.	10	<i>X S. n. Tr.</i>
11	<i>Rogate.</i>	12	Heinrich.	12	Blandina.	11	Olga.
12	Pancratius.	13	Tobias.			12	Clara.
13	Servatus.	14	Josefine.	13	<i>VI S. n. Tr.</i>	13	Hildebert.
14	<i>Krönungsfest.</i>			14	Oscar.	14	Eusebius.
15	<i>Himmelfahrt.</i>	15	<i>II S. n. Tr.</i>	15	Apost Theil.	15	Mar. Himmef.
16	Peregrinus.	16	Justine.	16	Hermine.	16	Jsaak.
17	Herbert.	17	Arthur.	17	Alexius.	17	<i>XI S. n. Tr.</i>
		18	Homerus.	18	Rosine.	18	Helene.
18	<i>Exsaudi.</i>	19	Herold.	19	Gesvasius.	19	Sebaldus.
19	Philipp.	20	Florian.			20	Bernhard.
20	Sybille.	21	Emil.	20	<i>VII S. n. Tr.</i>	21	Ruth.
21	Ernestine.			21	Daniel.	22	Philibert.
22	Emilie.	22	<i>III S. n. Tr.</i>	22	<i>Namensfest J. M. d. Kaiserin Mutter</i>	23	Zacharias.
23	Leontine.	23	Malwine.	23	Adelherd.		
24	Esther.	24	Joh. d. Täufer.	24	Christiana.	24	<i>XII S. n. Tr.</i>
		25	Febronia.	25	Jacob.	25	Ludwig.
25	<i>Pfingsten. Geburtsfest J. M. d. Kaiserin.</i>	26	Anna.	26	Jeremias.	26	Natalie.
26	<i>Pfingstmontag.</i>	27	7 Schläfer.			27	Gebhard.
27	Ludolph.	28	Josua.	27	<i>VIII S. n. Tr.</i>	28	Auguste.
28	Wilhelm.			28	Cäcilie.	29	Joh. Enth.
29	Maximilian.	29	<i>IV S. n. Tr.</i>	29	Beatrix.	30	Alex. Newsky.
30	Wigant.	30	Pauli Ged.	30	Rosalie.		
31	Alide.			31	Germanus.	31	<i>XIII S. n. Tr.</i>

Число.	September.	Число.	October.	Число.	November.	Число.	December.
1	Aegidius.	1	Mar. Schutz.	1	Aller Heiligen.	1	Arnold.
2	Elise.	2	Vollrad.			2	Candidus.
3	Bertha.	3	Jairus.	2	<i>XXII S. n. Tr.</i>	3	Agricola.
4	Aethelwina.	4	Franz.	3	Erica.	4	Barbara.
5	Nathanael.			4	Otto.	5	Sabina.
6	Magnus.	5	<i>Erntefest.</i>	5	Charlotte.	6	<i>Namensfest Sr. M. des Kaisers.</i>
		6	Fides.	6	Leonhard.		
7	<i>XIV S. n. Tr.</i>	7	Charitas.	7	Engelbert.	7	<i>II Advent.</i>
8	Mariae Geb.	8	Samuela.	8	Alexandra.	8	Mariae Empf.
9	Bruno.	9	Friedebert.			9	Joachim.
10	Albertine.	10	Arvid.	9	<i>XXIII S. n. Tr.</i>	10	Judith.
11	Gerhard.	11	Burchard.	10	Martin Luther.	11	Woldemar.
12	Syrus.	12	<i>XIX S. n. Tr.</i>	11	Martin Bischof.	12	Ottilie.
13	Amatus.	13	Jrma.	12	Jonas.	13	Lucia.
		14	Nazarius.	13	Eugen.		
14	<i>XV S. n. Tr.</i>	15	Hedwig.	14	<i>Geburtsfest J. M. d. Kaiserin Mutter.</i>	14	<i>III Advent.</i>
15	Nicodemus.	16	Gallus.	15	Leopold.	15	Johanna.
16	Jacobine.	17	<i>Errettungstanz des Kaiserhauses aus Lebensgefahr bei Borki.</i>	16	<i>XXIV S. n. Tr.</i>	16	Alwine.
17	Lambertus.			17	Hugo.	17	Ignatius.
18	Titus.	18	Ev. Lucas.	18	Alexander.	18	Christoph.
19	Werner.			19	Elisabeth.	19	Lot.
20	Marianne.	19	<i>Reformationsfest.</i>	20	Amos.	20	Abraham.
		20	Wendelin.	21	Mar. Opfer.		
21	<i>XVI S. n. Tr.</i>	21	<i>Thronbesteigungsfest.</i>	22	<i>Geburts- u. Namensfest Sr. K. H. des Thronfolgers.</i>	21	<i>IV Advent.</i>
22	Mauritius.					22	Beata.
23	Hoscas.	22	M. G. v. Kasan.			23	Victoria.
24	Johannes Empf.	23	Severin.			24	Adam u. Eva.
25	Cleophas.	24	Hortensia.	23	<i>Todtenfest.</i>	25	<i>H. Weihnacht.</i>
26	Johannes d. Theol.	25	Crispin.	24	Lebrecht.	26	<i>II Weihnachtstag.</i>
27	Adolf.			25	Catharina.	27	Ev. Johannes.
		26	<i>XXI S. n. Tr.</i>	26	Conrad.		
28	<i>XVII S. n. Tr.</i>	27	Laura.	27	Busso.	28	<i>S. n. Weihnacht.</i>
29	Michael.	28	Simon.	28	Günther.	29	Noah.
30	Hieronymus.	29	Engelhard.	29	Eberhard.	30	David.
		30	Absalom.			31	Sylvester.
		31	Wolfgang.	30	<i>I Advent.</i>		

## Римско-Католическій календарь на 1903 г.

Стар. стиль	Дни недѣль	ЯНВАРЬ, 31 д. STYCZEN.	Стар. стиль	Дни недѣль	ФЕВРАЛЯ, 28 д. LUTY.
		новѣйш. <i>тедмевой</i>			новѣйш. <i>тедмевой</i>
		<b>НОВЫЙ ГОДЪ.</b>			
1	✠ С.	Обрѣзаніе Господне. Фульген- тія еписк. испов.	1	С.	Игнатія, еп. муч. <i>Постъ.</i>
2	Ч.	Макарія, аббата испов.	2	В.	<i>Нед. Семидесятница.</i> Фелиціана, еп.
3	П.	Давида муч.	3	✠ П.	<b>Срѣтеніе Господне.</b> Власія, еп. муч.
4	С.	Тита, еп. исп.	4	В.	Вероники, дѣвы.
5	В.	Навечеріе Богоявленія (безъ пос.). Телесфора, папы муч.	5	С.	Агаѳи, дѣвы муч.
6	✠ П.	<b>Богоявленіе Господне.</b>	6	Ч.	Дорофеи, дѣвы муч.
7	В.	Юліана, муч.	7	П.	Ромуальда, абб. исп.
8	С.	Рйгоберта, еп. муч.	8	С.	Іоанна de Matha, исп.
9	Ч.	Мартіаны, дѣвы муч.			<i>Нед. Шестидесятница.</i>
10	П.	Агаѳона, папы исп.	9	В.	Аполлоніи, дѣвы муч.
11	С.	Гигина, папы муч.	10	П.	Сходастики, дѣвы.
		<i>Нед. 1-я по Богоявленіи.</i>	11	В.	Люція, еп. муч.
12	В.	Аркадія, муч.	12	С.	Гаудента, еп. исп.
13	П.	Иларіона, папы муч.	13	Ч.	Екатерины Rucis, дѣвы.
14	В.	Гилларія, еп. исп.	14	П.	Валентина, пресвитера муч.
15	С.	Павла 1-го, пуст. исп.	15	С.	Фаустина, муч.
16	Ч.	Марцелина, папы муч.			<i>Нед. Пятидесятница.</i>
17	П.	Антонія, аббата исп.	16	В.	Юліаны, дѣвы муч.
18	С.	Кафедры св. Петра апост. въ Римѣ, Либераты дѣвы.	17	П.	Флавія, епископа.
		<i>Нед. 2-я по Богоявленіи.</i>	18	В.	Констанціи, дѣвы.
19	В.	Капуа, Короля муч.	19	С.	<i>Пепельная середа. Постъ.</i> Кон- рада, исп.
20	П.	Фабіана и Севастіана, муч.	20	Ч.	Элеутерія, еп. исп.
21	В.	Агнессы, дѣвы муч.	21	П.	Элеоноры, дѣвы. <i>Постъ.</i>
22	С.	Викентія, муч.	22	С.	Кафедры св. Петра въ Антіо- хіи. Феликса, еписк.
23	Ч.	Іоанна, еп. испов.			<i>1-я нед. Великаго Поста.</i>
24	П.	Тимовея, еп. муч.	23	В.	Петра, Даміана и Фульген- тія, исп.
25	С.	Обращеніе св. Павла ап.	24	П.	Сергія, муч.
26		<i>Нед. 3-я по Богоявленіи.</i>	25	В.	Матѳея, апостола.
		В. Поликарпа, еп. муч.	26	С.	Александра, еп. исп. <i>Постъ.</i>
27	П.	Іоанна Златоуст., исп.	27	Ч.	Леандра, еписк.
28	В.	Ильдефонса, еп. исп.	28	П.	Романа, абб. исп. <i>Постъ.</i>
29	С.	Франциска Салезія, еп. исп.			
30	Ч.	Мартіны, дѣвы муч.			
31	П.	Петра Ноласко, испов.			
Стар. стиль	Дни недѣль	МАРТЪ, 31 д. MARZEC.	Стар. стиль	Дни недѣль	МАРТЪ, 31 д. MARZEC.
1	С.	Альбина, еп. муч. <i>Постъ.</i>			<i>4-я нед. Великаго Поста.</i>
		<i>2-я нед. Великаго Поста.</i>	16	В.	Кирилла, еп. исп.
2	В.	Симплиція, папы исп.	17	П.	Гертруды, дѣвы.
3	П.	Кувигунды, дѣвы.	18	В.	Эдуарда, короля муч.
4	В.	Казимира, короля исп.	19	✠ С.	Іосифа Обр. Пр. Маріи дѣвы.
5	С.	Перенесеніе мощей св. Вяче- слава, муч. Теофилы дѣвы.	20	Ч.	Людгера, еп. исп.
6	Ч.	Колеты, дѣвы.	21	П.	Венедикта, абб. исп.
7	П.	Ѳомы изъ Аквина, исп.	22	С.	Павла, еп. исп.
8	С.	Іоанна Божія, исп.			<i>5-я нед. Великаго Поста.</i>
		<i>3-я нед. Великаго Поста.</i>	23	В.	Оттона, муч.
9	В.	Франциска, вдовы.	24	П.	Гавриіла Архангела.
10	П.	Свв. 40 муч.	25	✠ В.	<b>Благовѣщеніе Пр. Дѣвы Маріи.</b>
11	В.	Пелаген, дѣвы муч.	26	С.	Ѳеодосія, муч.
12	С.	Григорія, папы исп.	27	Ч.	Руперта, еп. исп.
13	Ч.	Никифора, еп. исп.	28	П.	Гунтермана, короля исп.
14	П.	Захарія, еп. муч.	29	С.	Евстафія, абб. исп.
15	С.	Лонгина, муч.			<i>6-я нед. Великаго Поста.</i>
			30	В.	Квирина, муч.
			31	П.	Бальбичы, дѣвы.



Стар. стиль	Дни недѣли	АПРѢЛЬ, 30 д. KWIECIEŃ.	Стар. стиль	Дни недѣли	МАЙ, 31 д. MAJ.
1	В.	Феодоры, мученицы.	1	Ч.	Филиппа и Якова, апост.
2	С.	Франциска de Paula, исп.	2	П.	Антонія, еп. исп.
3	Ч.	Ричарда, еп.	3	С.	Обр. св. Креста Господня.
4	П.	Исидора, еп. исп.			<i>4-я нед. по Пасхѣ.</i>
5	С.	Викентія, Фарарскаго еп.	4	В.	Флора, муч. и Моника, вдовы.
6	⊗ В.	<b>ПАСХА. Свѣтлое Воскрес. Господа нашего Ісуса Христа.</b> Вальгельма, абб. исп.	5	П.	Пія V, папы исп.
7	⊗ П.	Доната и Руфима муч.	6	В.	Іоанна, апост. еван. въ Елеѣ.
8	⊗ В.	Діонисія, еп. исп.	7	С.	Домицеллы, дѣвы муч.
9	С.	Маріи, египтянки.	8	⊗ Ч.	Станислава, еп. муч.
10	Ч.	Эзекіеля, пророка.	9	П.	Григорія Назіанз., еп. исп.
11	П.	Льва, папы исп.	10	С.	Антоія, архіепископа исп.
12	С.	Юлія, папы исп.			<i>5-я нед. по Пасхѣ.</i>
		<i>1-я нед. по Пасхѣ.</i>	11	В.	Мамерта, еп. исп.
13	В.	Герменегильда, короля муч.	12	П.	Панкратія, муч.
14	П.	Тибурція и Валеріана, муч.	13	В.	Серватія, еп. исп.
15	В.	Кресценція, мученика.	14	С.	Бонифатія, муч. <i>Постѣ.</i>
16	С.	Каликста и 7 муч.	15	⊗ Ч.	<b>Вознесеніе Господне.</b> Софін, м.
17	Ч.	Аничета, папы муч.	16	П.	Іоанна изъ Непомука исп.
18	П.	Аполлонія, муч.	17	С.	Тарцета, муч.
19	С.	Тимома, діакона муч.			<i>6-я нед. по Пасхѣ.</i>
		<i>2-я нед. по Пасхѣ.</i>	18	В.	Эрика, короля муч. и Венанта, муч.
20	В.	Агнесы, дѣвы.	19	П.	Пуденціанны, дѣвы.
21	П.	Анзельма, еп. исп.	20	В.	Бервардина Сеен., исп.
22	В.	Сотера, папы муч.	21	С.	Валенсія, еп. муч.
23	С.	Георгія, муч.	22	Ч.	Юліи, дѣвы муч.
24	Ч.	Войтѣха, еп. муч.	23	П.	Дезидерія, епископа.
25	П.	Марка, евангелиста.	24	С.	Іоанны, вдовы.
26	С.	Клета и Марцелина, еп.	25	⊗ В.	<b>Сожествіе Св. Духа.</b> Маріи Магдалины, дѣвы.
		<i>3-я нед. по Пасхѣ.</i>	26	П.	Филиппа Нерія, исп.
27	В.	Феофила, муч.	27	В.	Іоанна, папы муч.
28	П.	Виталиса, муч.	28	С.	Германа, еп. исп. <i>Постѣ.</i>
29	В.	Петра, муч.	29	Ч.	Феодосіи, муч.
30	С.	Екатерины Сен., дѣвы.	30	П.	Феликса, папы муч. <i>Постѣ.</i>
			31	С.	Патронеллы, дѣвы. <i>Постѣ.</i>
Стар. стиль	Дни недѣли	ІУНЬ, 30 д. CZERWIEC.	Стар. стиль	Дни недѣли	ІУНЬ, 30 д. CZERWIEC.
		<i>1-я нед. по Сош. Св. Духа.</i>			<i>3-я нед. по Сош. Св. Духа.</i>
1	⊗ В.	<b>Пресвят. Троицы.</b> Памфілія и Фортуната, муч.	15	В.	Вита и Модеста, муч.
2	П.	Марцелина пресв. и Петра, мучен.	16	П.	Бенона, еп. исп.
3	В.	Эразма, еп. муч.	17	В.	Адольфа, еп.
4	С.	Александра, еп. исп.	18	С.	Марка и Марцелина, муч.
5	⊗ Ч.	<b>Тѣла Господня.</b> Бонифація, еп. муч.	19	Ч.	Гервасія и Прота, муч.
6	П.	Норберта, еп. исп.	20	П.	Сильверія, папы муч.
7	С.	Роберта, аббата исп.	21	С.	Алоція Гонзаги, исп.
		<i>2-я нед. по Сош. Св. Духа.</i>			<i>4-я нед. по Сош. Св. Духа.</i>
8	В.	Медарта, еп. исп.	22	В.	Павлина, еп. исп.
9	П.	Прима и Филиціана, муч.	23	П.	Агриянины, дѣвы муч.
10	В.	Маргариты, королевы.	24	В.	Рожд. Іоанна Крестителя.
11	С.	Варнавы, апост.	25	С.	Проспера, еп. исп.
12	Ч.	Онуфрія, пуст. исп.	26	Ч.	Іоанна и Павла, муч.
13	П.	Антонія Падуанскаго, исп.	27	П.	Владислава, кор. исп.
14	С.	Василія, еп. исп.	28	С.	Льва, папы исп. <i>Постѣ.</i>
					<i>5-я нед. по Сош. Св. Духа.</i>
			29	⊗ В.	<b>Петра и Павла,</b> апост.
			30	П.	Воспоминаніе св. Павла, ап.

Стар. стиль	Дни недѣли	ЮЛЬ, 31 д. LIPIEC.	Стар. стиль	Дни недѣли	АВГУСТЪ, 31 д. SIERPIEN.
1	В.	Юлія и Арона, муч.	1	П.	Веригъ св. ап. Петра.
2	С.	Посвященіе Пр. Дѣвою Марією Св. Елисаветы.	2	✠ С.	Пресв. Дѣвы Мар. Цар. Ангел.
3	Ч.	Геліодора, еп. исп.	3	В.	<i>10-я нед. по Сош. Св. Духа.</i> Обрѣт. мѣщ. св. Стефана, муч.
4	П.	Іосифа Кадисанта, исп.	4	П.	Доминика, исп.
5	С.	Кирилла, муч.	5	В.	Пресв. Дѣвы Мар. на снѣгахъ.
6	В.	<i>6-я нед. по Сош. Св. Духа.</i> Исаи, пророка.	6	✠ С.	Преображеніе Господне.
7	П.	Клавдія, муч.	7	Ч.	Кастана, исп.
8	В.	Киліана, еп. муч.	8	П.	Кириана, муч.
9	С.	Зенона, муч.	9	С.	Романа, муч.
10	Ч.	Семи братьевъ, муч.	10	В.	<i>11-я нед. по Сош. Св. Духа.</i> Лаврентія, муч.
11	П.	Савино и Кириана, муч.	11	П.	Тибурція, муч.
12	С.	Іоанна Пальберта, абб. исп.	12	В.	Клары, дѣвы.
13	В.	<i>7-я нед. по Сош. Св. Духа.</i> Маргариты, дѣвы муч.	13	С.	Ипполита, муч.
14	П.	Бонавентуры, еп. исп.	14	Ч.	Евзевія, исп. <i>Стр. постъ.</i>
15	В.	Генриха, короля исп.	15	✠ П.	Успеніе Пресв. Дѣвы Маріи.
16	С.	Блажен. Маріи, дѣвы Кармел.	16	С.	Роха, исп.
17	Ч.	Алексія, исп.	17	В.	<i>12-я нед. по Сош. Св. Духа.</i> Мамерта, муч.
18	П.	Симеона изъ Ланницы, исп.	18	П.	Агашита, муч.
19	С.	Викентія а Paulo, исп.	19	В.	Бенгны, дѣвы.
20	В.	<i>8-я нед. по Сош. Св. Духа.</i> Ильи, пророка.	20	С.	Бернарда, аббата исп.
21	П.	Параскевы, дѣвы.	21	Ч.	Іоанны, вдовы.
22	В.	Маріи Магдалины.	22	П.	Симфоріана, муч.
23	С.	Аполливарія, еп. муч.	23	С.	Захей, еписк.
24	Ч.	Христины, дѣвы муч.	24	В.	<i>13-я нед. по Сош. Св. Духа.</i> Варѣоломея, ап.
25	П.	Якова, апостола.	25	П.	Людовика, короля исп.
26	С.	Анны, мат. блаж. Маріи Дѣвы.	26	В.	Зефирина, папы муч.
27	В.	<i>9-я нед. по Сош. Св. Духа.</i> Пантелеймона, муч.	27	С.	Цезарія, еп. исп.
28	П.	Ботвида, муч.	28	Ч.	Августина, еп. исп.
29	В.	Марѣы, дѣвы.	29	П.	Усѣкнов. гл. Іоанна Крестит.
30	С.	Абдона и Сенцена, муч.	30	С.	Феликса, муч. и Розы, дѣвы.
31	Ч.	Игнатія Лойолы, исп.	31	В.	<i>14-я нед. по Сош. Св. Духа.</i> Раймунда, кардинала исп.
Стар. стиль	Дни недѣли	СЕНТЯБРЬ, 30 д. WRZESIEN.	Стар. стиль	Дни недѣли	СЕНТЯБРЬ, 30 д. WRZESIEN.
1	П.	Эгидія, абб. исп.	16	В.	Евфиміи, дѣвы муч.
2	В.	Стефана, короля исп. и Максима, муч.	17	С.	Напечатл. ранъ св. Франц. исп. <i>Постъ.</i>
3	С.	Изабеллы, дѣвы и Евфросиніи.	18	Ч.	Θомы, еп. исп.
4	Ч.	Розалии, дѣвы.	19	П.	Іануарія, еп. муч. <i>Постъ.</i>
5	П.	Лаврентія Іустиніана, еп. исп.	20	С.	Евстахія, муч. <i>Постъ.</i>
6	С.	Захарія, пророка. <i>Постъ.</i>	21	В.	<i>17-я нед. по Сош. Св. Духа.</i> Матѣя, ап.
7	В.	<i>15-я нед. по Сош. Св. Духа.</i> Регины, дѣвы муч.	22	П.	Маврикія, муч.
8	✠ П.	Рождество Блаж. Д. Маріи.	23	В.	Θеклы, дѣвы муч.
9	В.	Горгонтія, муч.	24	С.	Герарда, еп. муч.
10	С.	Николая, исп. <i>Постъ.</i>	25	Ч.	Клеопата, уч. І-го Исуса.
11	Ч.	Прота и Гіацинта, муч.	26	П.	Іосифа, еп. муч.
12	П.	Гвидона, исп. <i>Постъ.</i>	27	С.	Перенес. мощ. св. Станислава.
13	С.	Маврелія, еп. исп. <i>Постъ.</i>	28	В.	<i>18-я нед. по Сош. Св. Духа.</i> Вячеслава, короля муч.
14	✠ В.	<i>16-я нед. по Сош. Св. Духа.</i> Воздвиженіе Св. Кр. Господня.	29	П.	Михаила Архангела.
15	П.	Никодима, муч.	30	В.	Розарія. Преч. Д. Маріи. Іеронима, исп. и уч. церкви.

Стар. стиль	Дни недѣли	ОКТАВРЬ, 31 д. LISTOPAD.	Стар. стиль	Дни недѣли	НОЯБРЬ, 30 д. PAZDZIERNIK.
1	С.	Ремигія, еп. исп.	1	⊗С.	<b>Всѣхъ Святыхъ.</b>
2	Ч.	Свв. Ангеловъ Хранителей.			<i>23-я нед. по Сош. Св. Духа.</i>
3	П.	Кандита, муч.	2	⊗В.	Поминовеніе всѣхъ усопш.
4	С.	Франциска исп.	3	П.	Феофила и Виталиса, муч.
		<i>19-я нед. по Сош. Св. Духа.</i>	4	В.	Карла, еп. исп.
5	В.	Плакида, муч.	5	С.	Эмерика, короля.
6	П.	Брунона, исп.	6	Ч.	Леонарда, исп.
7	В.	Марка, папы исп.	7	П.	Геркулана, муч.
8	С.	Бригитты, вдовы.	8	С.	Четырехъ вѣнчанъ свв. муч.
9	Ч.	Діонисія, еп.			<i>24-я нед. по Сош. Св. Духа.</i>
10	П.	Франциска Боргія, исп.	9	В.	Феодора, муч.
11	С.	Плакиды, дѣвы.	10	П.	Андрея, исп.
		<i>20-я нед. по Сош. Св. Духа.</i>	11	В.	Мартина, еп. исп.
12	В.	Максимиліана, муч.	12	С.	Мартина, папы муч.
13	П.	Эдуарда, короля исп.	13	Ч.	Дидака, исп.
14	В.	Каликста, папы исп.	14	П.	Серафима, муч.
15	С.	Терезіи, дѣвы.	15	С.	Гертруды, дѣвы.
16	Ч.	Ядвиги, королевы вдовы.			<i>25-я нед. по Сош. Св. Духа.</i>
17	П.	Флорентина, еп. исп.	16	В.	Станислава Костка, исп.
18	С.	Луки, Евангелиста.	17	П.	Григорія, еп. исп.
		<i>21-я нед. по Сош. Св. Духа.</i>	18	В.	Евстахія, исп.
19	В.	Петра Алькантарскаго, исп.	19	С.	Елисаветы, вдовы.
20	П.	Максима, Вандалина муч.	20	Ч.	Феликса исп.
21	В.	Уреулы и подругъ съ нею, свв. муч.	21	⊗П.	<b>Введеніе во храмъ Пресв. Дѣвы Маріи.</b>
22	С.	Брунона, еп. муч.	22	С.	Цецилии, дѣвы муч.
23	Ч.	Іоанна а Capistrano, исп.			<i>26-я нед. по Сош. Св. Духа.</i>
24	П.	Рафаила Архангела.	23	В.	Климента, папы муч.
25	С.	Криспина, муч.	24	П.	Хрисогона, муч.
		<i>22-я нед. по Сош. Св. Духа.</i>	25	В.	Екатерины, дѣвы муч.
26	В.	Эвариста, папы муч.	26	С.	Петра, еп. муч.
27	П.	Фременты, еп. исп.	27	Ч.	Фаунда, еп.
28	В.	Симона и Іуды, апостоловъ.	28	П.	Руфина, муч.
29	С.	Нарциза, еп. исп.	29	С.	Сатурнина, еп. муч.
30	Ч.	Марцелія, муч.			<i>1-я нед. Рождеств. поста.</i>
31	П.	Лукилы, дѣвы. <i>Стр. постъ.</i>	30	В.	Андрея, апостола.

Стар. стиль	Дни недѣли	ДЕКАБРЬ, 31 д. GRUDZIEN.	Стар. стиль	Дни недѣли	ДЕКАБРЬ, 31 д. GRUDZIEN.
1	П.	Елигія, еп. исп.	16	В.	Аделаиды, дѣвы.
2	В.	Франциска, Ксаверія исп.	17	С.	Лазаря, еп. <i>Стр. постъ.</i>
3	С.	Петра, еп. исп.	18	Ч.	Викторина, муч.
4	Ч.	Варвары, дѣвы муч.	19	П.	Немезія, муч. <i>Стр. постъ.</i>
5	П.	Саввы, абб. исп.	20	С.	Пелагеи, кающ. <i>Стр. постъ.</i>
6	⊗С.	Николая, еп. исп. <i>Стр. Постъ.</i>			<i>4-я нед. Рождеств. поста.</i>
		<i>2-я нед. Рождеств. поста.</i>	21	В.	Фомы, апост.
7	В.	Амвросія, еп. исп.	22	П.	Анастасіи, муч.
8	⊗П.	<b>Св. Непорочное зачатіе Дѣвы Маріи.</b>	23	В.	Викторіи, дѣвы муч.
9	В.	Леокадіи, дѣвы муч.	24	С.	Адама и Евы. <i>Стр. постъ.</i>
10	С.	Перенесеніе домика Пр. Дѣвы Маріи Лоретанской.	25	⊗Ч.	<b>Рождество Христово.</b>
11	Ч.	Дамазія, папы исп.	26	⊗П.	Стефана, діакона первомуч.
12	П.	Спиридона, еп.	27	⊗С.	Іоанна, апостола еванг.
13	С.	Люціи, дѣвы муч.			<i>1-я нед. по Рожд. Христ.</i>
		<i>3-я нед. Рождеств. поста.</i>	28	В.	Свв. младенцевъ, муч.
14	В.	Никазія, еп. муч.	29	П.	Фомы, еп. муч.
15	П.	Валеріана, еп. <i>Стр. постъ.</i>	30	В.	Давида, короля исп.
			31	С.	Сильвестра, папы исп.

## ЗАГРАНИЧНЫЙ (Католическій и Лютеранскій) КАЛЕНДАРЬ.

По Григорианской (Западно-Европейской) пасхалии, старому и новому стилю.

С. Ст.	Дни	Н. Ст.	С. Ст.	Дни	Н. Ст.
<b>Январь.</b>			<b>Июль.</b>		
1	Ср.	14	2	Ср.	15
5	Вс.	18	6	Вс.	19
6	Пн.	19	13	Вс.	26
10	Пт.	23	19	Сб.	1
12	Вс.	25	20	Вс.	2
19	Вс.	1	23	Ср.	5
20	Пн.	2	24	Чт.	6
26	Вс.	8	27	Вс.	9
<b>Февраль.</b>			<b>Августъ.</b>		
2	Вс.	15	2	Сб.	15
9	Вс.	22	3	Вс.	16
11	Вт.	24	10	Вс.	23
12	Ср.	25	16	Сб.	29
14	Пт.	27	17	Вс.	30
16	Вс.	1	24	Вс.	6
20	Ср.	5	26	Вт.	8
23	Вс.	8	31	Вс.	13
<b>Мартъ.</b>			<b>Сентябрь.</b>		
2	Вс.	15	1	Пн.	14
7	Пт.	20	2	Вт.	15
9	Вс.	22	7	Вс.	20
12	Ср.	25	11	Пт.	24
16	Вс.	29	14	Вс.	27
21	Пт.	3	19	Пт.	2
23	Вс.	5	21	Вс.	4
27	Чт.	9	28	Вс.	11
30	Вс.	12	<b>Октябрь.</b>		
<b>Апрѣль.</b>			5	Вс.	18
6	Вс.	19	10	Чт.	23
10	Чт.	23	12	Вс.	25
11	Пт.	24	19	Вс.	1
13	Вс.	26	20	Пн.	2
20	Вс.	3	26	Вс.	8
27	Вс.	10	28	Вт.	10
<b>Май.</b>			<b>Ноябрь.</b>		
4	Вс.	17	2	Вс.	15
8	Чт.	21	8	Сб.	21
11	Вс.	24	9	Вс.	22
18	Вс.	31	16	Вс.	29
25	Вс.	7	23	Вс.	6
29	Чт.	11	25	Вт.	8
<b>Июнь.</b>			30	Вс.	13
1	Вс.	14	<b>Декабрь.</b>		
8	Вс.	21	7	Вс.	20
11	Ср.	24	12	Пт.	25
15	Вс.	28	14	Вс.	27
16	Пн.	29	19	Пт.	1
19	Чт.	2	21	Вс.	3
22	Вс.	5	24	Ср.	6
29	Вс.	12	28	Вс.	10
			31	Ср.	13



## АРМЯНО-ГРИГОРИАНСКІЙ КАЛЕНДАРЬ.

Чис.	Дни	Январь.	Чис.	Дни	Май.
1 Ср.		Новый Годъ, 3-й день Рожд. поста.	3 Чт.		Вел. Четв. (Пямять причащ., умов. ногъ и тайной вечери).
4 Сб.		Св. Василія Кесарійскаго.	4 Пт.		Вел. Пят. Страд., распятіе и погреб. Госп. Обнесеніе плащан.
5 Вс.		Навеч. по литург. предпр.	5 Сб.		Вел. Суб. Погреб. Госп. Канунъ Пасхи. Разрѣш. на рыбу, масло и вино. Навеч. предпр. по литург.
6 Пн.		Рождество и Крещеніе Господне.	6 Вс.		ПАСХА ХР-ВА (Затикъ). Мясоѣдъ, продолжается до Вознесенія.
12 Вс.		1-е Воскр. по Рождеству (браки сов.)	7 Пн.		Благовѣщ. Пр. Богор. (Аветумъ).
14 Вт.		Рожд. св. Іоанна Предтечи.	12 Сб.		Усѣки. главы Іоанна Крестителя.
16 Чт.		Св. Петра, Власія и Авессалома.	13 Вс.		2-е Воскр. по св. Пасхѣ. Память увѣров. св. ап. Ѳомы въ І. Хр.
18 Сб.		Св. пустын.: Антонія, Трифона, Парсама и Онуфрія.	20 Вс.		3-е Воскр. „Веѣхъ церквей“ (ашхараматранъ). Крестн. ходы.
19 Вс.		2-е Воскр. по Рожд. и Крещ.	27 Вс.		4-е Воскр. по св. Пасхѣ (Красное).
20 Пн.		Св. царя Θεодосія и отрок. ефес.			
21 Вт.		Св. Кириака и Іулиты; муч. Гордія.			
23 Чт.		Св. Ваана Гохтнійск., св. Евгенин, отца ея Филиппа, мат. Клавдія, и 2 брат.: Сергія и Антона.			
25 Сб.		Св. патр.: Аѳанасія и Кирилла.			
26 Вс.		3-е Воскр. по Рожд. и Крещеніи. Загов. поста (Арачаворацъ).			
31 Пт.		5-й д. поста. Память прор. Іоны.			
		<b>Февраль.</b>	4 Вс.		5-е В. по Пас. Явл. Креста въ Іерус.
1 Сб.		Св. Сергія и сына его Мартироса.	11 Вс.		6-е Воскр. по св. Пасхѣ.
2 Вс.		4-е Воскр. по Рожд. и Крещеніи.	15 Чт.		Вознесеніе Господне (Амбарцумъ). 40 день по Пас. Крестн. ходы.
3 Пн.		Св. воеводъ Атовміанцъ.	18 Вс.		7-е Воскр. по св. Пасхѣ, именуем. „Второе вербное“. Крестн. ходы.
4 Вт.		Св. муч. Сукіасіансѣ.	25 Вс.		Сожествіе св. Духа (Огегалустъ). Пятидесятница, Крестн. ходы. Загов. на постъ Іліи прор. 5 дн.
6 Чт.		Св. пресвит. Воскіанцъ.			
8 Сб.		Св. Исаака парѳян. патр. армян.			
9 Вс.		5-е Воскр. по Рожд. и Крещеніи.			
10 Пн.		Св. Марка, Пеонія, Кирилла и Веніаміана, 3-хъ муч. Абдилмесеха, Ормизда и Саіена.			
11 Вт.		Св. пресвит. Гевондіанцъ.	1		
13 Чт.		Св. Вардананцъ, воев. Арменіи.	1 Вс.		1-е Воскр. по Пятидес. Прор. Іліи. Навеч. предпр. Начало бракос.
14 Пт.		Срѣтеніе Госл. Симеона и Анны.	2 Пн.		Вмц. Рипсиміи дѣвы и ея дружины. Навеч. предпр.
15 Сб.		Соборъ св. 150 отц. Константиноп.	3 Вт.		Св. вмц. Гаіаніи и ея дружины.
16 Вс.		Заговѣнье на Велик. постъ.	4 Ср.		Постный день. Навеч. предпр.
22 Сб.		Св. Θεодора Стратилата.	5 Чт.		Св. Іоанна Предт. Перен. мощ. его въ Мушскій мов. Св. Аѳиногена.
23 Вс.		2-е Воскр. Вел. Поста.	7 Сб.		Выходъ изъ рва св. Григорія Просвѣт. Арменіи. Навеч. предпр.
		<b>Мартъ.</b>	8 Вс.		2-е Воскр. по Пятид. Праздн. Каедральной церкви Эчміадзинской. Крестн. ходы (браки совер.).
1 Сб.		Св. Кирилла патр. Іерус., св. Анны.	9 Пн.		Св. младенцевъ, убіен. въ Вилелемѣ. Св.: Акакія, Мокія и Кодрата.
2 Вс.		3-е Воскр. В. П. (О блудн. сынѣ).	10 Вт.		Св. дѣвъ Нины и Маніи.
8 Сб.		Св. Іоанна патр. Іерус. и патр. армянск.: Іоанна оційск., Іоанна воротнійск. и Григорія татевск.	12 Чт.		Св. Саака, Іосифа, Сергія и Вакха.
9 Вс.		4-е Воскр. В. П. (О приставникѣ).	14 Сб.		Св. Нерсеса Вел. патр. арм. и Хада.
15 Сб.		Св. 40 муч. въ Севастіи убіен.	15 Вс.		3-е Воскр. по Пятидес. Загов. на постъ св. Григор. Просв. (5 дн.)
16 Вс.		5-е Воскр. Вел. Поста.	16 Пн.		Св. Епифанія кипрекаго, Вавилы патр. и 3 ученик. его (постъ).
22 Сб.		Св. Григорія Просвѣт. Арменіи: зверженіе его въ ровъ.	17 Вт.		Св. Константина и Елены (постъ).
23 Вс.		6-е Воскр. Вел. Поста.	19 Чт.		Св. Θεодота галат., Ѳалалея и 7 дѣвъ, въ Анкріи убіен. (постъ).
29 Сб.		Воскр. св. Лазаря. Навеч., откр. веѣ алтари. Предпраздн. вербы.	21 Сб.		Обрѣт. мощ. св. Григорія Просвѣт. Арменіи (разрѣш. отъ поста).
30 Вс.		7-е Воскр. Вел. Поста. Входъ Іисуса Хр. въ Іерус. (Шахазардъ, Ваій).	22 Вс.		4-е Воскр. по Пятидес.
31 Пн.		Вел. Пон. (Память всемирн. потопа).	23 Пн.		Св. м. Антонина, Аникиты и Фотина.
		<b>Апрѣль.</b>	24 Вт.		Св. прор. Даніилъ и 3-хъ отрок.
1 Вт.		Вел. Втор. (Память о 10 дѣвахъ).			
2 Ср.		Вел. Ср. (Память о погиб. Содомы).			

Чис.	Дни		Чис.	Дни	
					<b>Сентябрь.</b>
26	Чт.	Св. переводч. свящ. писан. (библ.) армянск. Исаака и Месроба.	1	Пн.	Св. Стафана; муч.: Гоариии, Цамидесія, Туткиія и Раткиія.
28	Сб.	Св. царя армян. Таридата, царицы Ашхены и Хосровидухты.	2	Вт.	Прр.: Іезекіиля, Эздры и Захаріи.
29	Вс.	<i>5-е Воскр. по Пят.</i> Обрѣт. ковч. съризою Пр. Б-цы (брики сов.).	4	Чт.	Св. Іоанна Предтечи и прав. Іова.
30	Пн.	Св. Калистрата и Лукіана.	7	Сб.	Св. 318 отц. Никейск. собора.
		<b>Іюль.</b>	7	Вс.	<i>4-е Воскр. по Успен.</i> Пресв. Богород. Загов. на Воздвиж. постъ.
1	Вт.	Св. прор. Захаріи.	8	Пн.	<b>Рождество Пресв. Богородицы</b>
3	Чт.	Св. прор. Елисея.	14	Вс.	<b>Воздвиженіе св. Креста (Хачвераць).</b> Навечеріе, крестн. ходъ.
5	Сб.	Св. 12 апостоловъ и ап. Павла.	21	Вс.	<i>2-е Воскр. по Воздв.</i> Загов. на постъ. Явленія Креста на горѣ Варакѣ.
6	Вс.	<i>6-е Воскр. по Пятидес.</i> Загов. на постъ Преображенія (5 дн.).	22	Пн.	Св. муч.: Мамаса и Симеона столи.
12	Сб.	Память ветхозав. кивота и праздни. новозав. церкви. Разрѣш. на рыбу, масло и вино. Навеч. предпр.	23	Вт.	Св. дѣвъ: Февровіи, Маріанны и Су-санны, дочерей Вардана Вел.
13	Вс.	<b>Преображеніе Господне (Вардаваръ).</b>	25	Чт.	Св. Варлаамія, Аифилія и Иринея.
17	Чт.	Св. прор. Исаи.	27	Сб.	Св. Георгія Побѣд., Адокта и Романа (разр. отъ поста).
19	Сб.	Св. апост. и пропов. Арменіи: Өаддея и дѣвы Сандухты.	28	Вс.	<i>3-е Воскр. по Воздвиж. св. Креста.</i> Празднов. Явленія св. Креста на горѣ Варакѣ (браки соверш.).
20	Вс.	<i>2-е Воскр. по Преображеніи Госп.</i>	29	Пн.	Св. Давида, Евлампіи и Евлампіи.
21	Пн.	Св. Кипріана, 45 муч. и св. дѣвъ: Іустины, Евѳиміи и Христини.	30	Вт.	Св. Евстафія, Нектариины (Екатери.).
22	Вт.	Св. Аѳиногена, 10 учен. его и 5 муч.			<b>Октябрь.</b>
24	Чт.	Св. праотц.: Адама, Авеля, Сноа, Еноса, Еноха, Ноя, Мельхиседека, Авраама, Исаака, Іакова, Іосифа, Моисея, Аарона, Елеазара, Іисуса навина, Самуила, Сампсона, Іевфая, Варака, Гедеона и прочихъ св. отецъ.	2	Чт.	Св. кн. Саака и Амазаспа.
26	Сб.	Св. сын. и внук. Григорія Пров. Арменіи: Аристакаса, Вртанеса, Іусика, Григориса и Данила.	4	Сб.	Соборъ св. 72 ученик. Христовыхъ.
27	Вс.	<i>3-е Воскр. по Преобр. Господнемъ.</i>	5	Вс.	<i>4-е Воскр. по Воздвиж. св. Креста.</i>
28	Пн.	Св. муч. Маккавеевъ: Елеазара пресв., мчц. Самоніи и 7 сыновъ.	6	Пн.	Св. Өоки патр. и Иринея.
29	Вт.	Св. 12 прор.: Осіи, Амоса, Михея, Іоила, Авдія, Наума, Аввакума, Іовы, Софоніи, Аггея, Захаріи и Малахи.	7	Вт.	Св.: Өеклы, Варвары и Пелагин.
31	Чт.	Св. Софіи и 3-хъ дочерей ея: Писто-сіи, Елисиіи и Агасіи.	9	Чт.	Св. Пантелея, Ермолая и Евпраксіи.
		<b>Августъ.</b>	11	Сб.	Св. Месроба, Егишея, Моисея, Давида, Григорія и Нерсеса.
2	Сб.	Св. Григорія Богослова.	12	Вс.	<i>5-е Воскр. по Воздвиж. св. Креста.</i>
3	Вс.	<i>4-е Воскр. по Преобр. Господнемъ.</i>	13	Пн.	Обр. мощ. св. Григориса и св. отц.: Татула, Вароса, Тумаса, Кронита и Автоіи.
4	Пн.	Св. муч.: Евгения, Макарія, Валерія, Кандита и Акила.	14	Вт.	Св. ап.: Ананія, Матѳея, Варнавы, Филиппа, Іоанна, Силы и Сялуана.
5	Вт.	Св. Андрея Стратил. и рати его.	16	Чт.	Св. Діонисія и ап.: Тимоѳея и Тита.
7	Чт.	Св. Андриана и Анатолин.	18	Сб.	Св. ев.: Матѳея, Марка, Луки, Іоанна.
9	Сб.	Соборъ св. 20 отцевъ въ Ефесѣ.	19	Вс.	<i>6-е Воскр. по Воздвиж.</i> (браки сов.).
10	Вс.	<i>5-е Воскр. по Преобр. Госп.</i> Загов. на Успенскій постъ (5 дн.).	20	Пн.	Св. Ловгина сотн., Іосифа Богоотца, Іосифа аримаѳ., Лазаря, Марѳы и Маріи.
17	Вс.	<b>Успеніе Пресв. Богородицы</b> (по литург. виноградо-освящен.).	21	Вт.	Св. Өеодота пресв., Зенона война, Макарія, Евдоксія и Рамила.
24	Вс.	<i>2-е Воскр. по Успен. Пресв. Богород.</i>	23	Чт.	Св. муч. Харитон.: Артеміи и Христофора, Калиникин и Акилины.
26	Вт.	Св. Іоакима и Анны и женъ мурон.	25	Сб.	Св. 12 учен. церкви: Ревеоса, Діонисія, Сильвестра, Аѳанасія, Кирилла іерус., Ефрема сирина, Василія кесар., Григорія нисск. Григорія Богослова, Епифанія кипр., Іоанна Златоуста и Кирилла алекс. Навеч. предпр.
28	Чт.	Св. прор. Іеремія.	26	Вс.	<i>7-е Воскр. по Воздвиж.</i> <b>Обрѣтеніе св. Креста</b> (бракосоч. соверш.).
30	Сб.	Св. ап.: Өомы, Іакова и Симеона.	27	Пн.	Св. Анастасія, Вороса.
31	Вс.	<i>3-е Воскр. по Успен.</i> <b>Обрѣт. пояса Пр. Богор.</b> (браки соверш.).	28	Вт.	Св. муч. Иперихіановыхъ.
			30	Чт.	Св. Северіана, Вавилы и 84 учениковъ его.

Чис.	Дни	Ноябрь.	Чис.	Дни	
1	Сб.	Св. Иоанна Златоустаго патриарха.	4	Чт.	Св. отц. египц.: Павла, Пола, Макария, Евагрия, Иоанна куш., Иоанна, Нилы, Арсенія, Сисинія, Давида, Серапиона и Пимена.
2	Вс.	8-е Воскр. по Воздвиж. (браки сов.).	6	Сб.	Св. Николая патр. мурликийск.
3	Пн.	Св. Стефана папы римск.	7	Вс.	3-е Воскр. по посту Иснакацъ. Загов. на постъ св. Іакова (5 дн.).
4	Вт.	Св. Акепсимы еп., Іосифа пресв., Аифала арихид. и муч. Платона.	8	Пн.	Св. Мины, Ермогена, Евграфа, Иоанна и Алексѣя (постъ). Навеч.
6	Чт.	Св. Митрофана, Александра, Павла, Маркіана и Мартирія.	9	Вт.	Зачаніе Пр. Дѣвы Маріи св. Анною.
8	Сб.	Св. Арханг.: Гавріила и Михаила.	11	Чт.	Св. муч.: Евстратія, Аксентія, Евгенія, Ореста и Мардарія (постъ).
9	Вс.	5-е Воскр. по Воздвиж. (браки сов.).	13	Сб.	Св. Іакова, патр. нисибійск. Маруфія и Мелетія (разр. отъ пост.).
10	Пн.	Св. Милетія, Мины, Бура и Шины.	14	Вс.	4-е Воскр. по посту Иснакацъ.
11	Вт.	Св. Дмитрія муч. и Василиска.	15	Пн.	Св. патр.: Игнатія Богом. и Аддея.
13	Чт.	Св. Гурія, Самона и Авива.	16	Вт.	Св. Теопомпы еп., м.: Теопа, Васса, Евсевія, Евтихія и Василида.
15	Сб.	Св. ап.: Андрея и Филиппа.	18	Чт.	Св. дѣвъ: Индисы и Домны, Гликерія и 20 тыс. муч. никоид.
16	Вс.	10-е Воскр. по Воздв. Заг. и Иснакацъ.	20	Сб.	Св. царя армянскаго Авгаря.
21	Пт.	Введеніе во Храмъ Пресв. Богородицы.	21	Вс.	5-е Воскр. по посту Иснакацъ.
22	Сб.	Всѣхъ св. ветх. и нов. завѣта.	22	Пн.	Св. Авраама и Хорена, Косьмы и Даміана и м. Боглана.
23	Вс.	1-е Воскр. по 50 дн. посту Иснакацъ.	23	Вт.	Св. Давида прор. и апост. Іакова брата Господня. Навечеріе.
24	Пн.	Св. дѣв. вмч.: Іуліаніи и Василисы.	25	Чт.	Св. Стефана архидіак. и первомуч.
25	Вт.	Св. Лукіана пресв., Тараха, Прова, Андроника и Онисима.	27	Сб.	Св. апост. Петра и Павла.
27	Чт.	Св. Климента патр. и Багарата.	28	Вс.	6-е Воскр. по посту Иснакацъ.
29	Сб.	Св. апост. и 1-хъ Пресв. Арменіи: <b>Ѳаддея и Варѳоломея.</b>	29	Пн.	Св. Іакова апост. и Иоанна еванг. Загов. на Рожд. постъ.
30	Вс.	2-е Воскр. по посту Иснакацъ.			

Декабрь.

1	Пн.	Св. Генуарія и Меркурія и м.: Яковика, Ѳемистоклея (Иравапара).
2	Вт.	Св. Корнилія сотн., Симона сродн. Госп. и Поликарпія (постъ).

ЕВРЕЙСКІЙ КАЛЕНДАРЬ.

Русское счисленіе	Мѣс. и чис. по еврейск. счис.	Праздники, полупраздники и посты еврейскіе	Русское счисленіе	Мѣс. и чис. по еврейск. счис.	Праздники, полупраздники и посты еврейскіе
1903 г.	5663 годъ		1903 г.	5663 годъ	
по Р. Хр.	Сотв. міра		по Р. Хр.	Сотв. міра	
Января 1	Тейвейс. 15		Юля 20	Овъ 9	Тишо Беовъ. <i>Постъ.</i> Сожж. Храма.
" 16	Швотъ 1	<i>Новолуніе.</i>	Авг. 10	" 30	<i>Новолуніе</i> 1-й день.
" 30	" 15	Хамишо Оссоръ.	" 10	Элуль 1	" 2-й день.
Февр. 14	" 30	<i>Новолуніе</i> 1-й день.	Сент. 9	Тишри 1	<b>Новый годъ</b> (Рошъ-Гашово). 5664-й.
" 15	Адоръ 1	" 2-й день.	" 10	" 2	2 день <b>Новаго года.</b>
" 27	" 13	<i>Постъ</i> Эсфири.	" 11	" 3	Гедалия. <i>Постъ.</i>
" 28	" 14	Пуримъ-Аманъ.	" 18	" 19	<b>Очищеніе</b> (Іомъ - Кипуръ). <i>Строг. постъ.</i>
Март. 1	" 15	Шушанъ-Пуримъ.	" 23—24	" 15—16	<b>Перв. дни Куши</b> (Сукойс.)
" 16	Нисонъ 1	<i>Новолуніе.</i>	" 25—28	" 17—20	Холь-Гамоедъ.
" 30—31	" 15—16	<b>Первые дни Пасхи</b> (Песахъ).	" 29	" 21	Гошано-Рабо.
Апр. 1—4	" 17—20	Холь-Гамоедъ.	" 30	" 22	<b>Шмини Ацересъ.</b>
" 5—6	" 21—22	<b>Послѣд. дни Пасхи.</b>	Окт. 1	" 23	<b>Радость о законѣ</b> (Симхат-Тойро).
" 14	" 30	<i>Новолуніе</i> 1-й день.	" 8	" 30	<i>Новолуніе</i> 1-й день.
" 15	Цоръ 30	" 2-й день.	" 9	Хешвонъ 1	" 2-й день.
Мая 2	" 18	Лагъ-Беоймеръ.	Ноября 7	Кислейвъ 1	<i>Новолуніе.</i>
" 14	Сивонъ 1	<i>Новолуніе.</i>	Дек. 1—8	" 25—2	Тейв. Обновл. (Ханука).
" 19—20	" 6—7	<b>Швуойсъ</b> (Пятидесят.).	" 6	" 30	<i>Новолуніе</i> 1-й день.
Юня 12	" 30	<i>Новолуніе</i> 1-й день.	" 7	Тейвейсъ 1	" 2-й день.
" 13	Тамузъ 1	" 2-й день.	" 16	" 10	Облож. Іерусал. <i>Постъ.</i>
" 29	" 17	Шиво Оссоръ Бетамузъ. <i>Постъ.</i> (Разруш. Іерусалима).	" 31	" 25	
Юля 12	Овъ 1	<i>Новолуніе.</i>			



## Пасхалія на 10 лѣтъ.

Г О Д Ы	Рождество Христово	Масо- леніе		Мясопуст- ная	Недѣля сыропуст- ная	Вручѣл.	Благо- вѣщеніе	Пасха Христова	Преполо- веніе	Вознесеніе	Пятидесят- ница	Петр. ность		Петровъ день
		Нед.	Дни									Нед.	Дни	
1903	Четв.	6	5	Фев. 9	Фев. 16	2	Втор. 6 нед.	Апр 6	Апр 30	Мая 15	Мая 25	3	6	Воск.
1904	Субб.	5	4	— 1	— 8	4	Четв. Велик.	Мр. 28	— 21	— 6	— 16	5	1	Втор.
1905	Воск.	8	2	— 20	— 27	5	Пят. 4 нед.	Апр 17	Мая 11	— 26	Іюн. 5	2	2	Среда
1906	Понед.	6	1	— 5	— 12	6	Субб. Лаз.	— 2	Апр 26	— 11	Мая 21	4	3	Четв.
1907	Втор.	9	—	— 25	Мр. 4	7	Воск. 3 нед.	— 22	Мая 16	— 31	Іюн. 10	1	4	Пятн.
1908	Четв.	7	6	— 17	Фев. 24	2	Вторн. 5 нед.	— 13	— 7	— 22	— 1	2	6	Воск.
1909	Пятн.	5	4	— 1	— 8	3	Среда Вел.	Мр. 29	Апр 22	— 7	Мая 17	5	—	Понед.
1910	Субб.	8	3	— 21	— 28	4	Четв. 4 нед.	Апр 18	Мая 12	— 27	Іюн. 6	2	1	Втор.
1911	Воск.	7	2	— 13	— 20	5	Пятн. 5 нед.	— 10	— 4	— 19	Мая 29	3	2	Среда
1912	Втор.	5	1	Ян. 29	— 5	7	Вос. Пасхи.	Мр. 25	Апр 18	— 3	— 13	5	4	Пятн.

## Д Н И П А С Х И.

Год.	Правосл.		Западной.		Еврейск.		Год.	Правосл.		Западной.		Еврейск.	
	ст.	ст.	ст.	ст.	нов.	ст.		ст.	ст.	ст.	нов.	ст.	ст.
1903	6 апр.	30 марта	12 апр.	30 марта	12 апр.	30 марта	1908	13 апр.	6 апр.	19 апр.	3 апр.	19 апр.	3 апр.
1904	28 марта	21 " 3 "	18 " 3 "	18 " 3 "	18 " 3 "	18 " 3 "	1909	29 марта	29 марта	11 " 24 марта	24 марта	24 марта	24 марта
1905	17 апр.	10 апр.	23 " 7 апр.	7 апр.	7 апр.	7 апр.	1910	18 апр.	14 " 27 марта	11 апр.	11 апр.	11 апр.	11 апр.
1906	2 " 2 "	15 " 28 марта	28 марта	28 марта	28 марта	28 марта	1911	10 " 3 апр.	16 апр.	31 марта	31 марта	31 марта	31 марта
1907	22 " 18 марта	31 марта	17 " 17 "	17 " 17 "	17 " 17 "	17 " 17 "	1912	25 марта	25 марта	7 " 20 "	20 "	20 "	20 "

Таблица подвижныхъ праздниковъ въ римско-католической церкви по Юліанскому календарю.

ГОДЫ	Dies Cinerum.	Pascha.	Ascensio.	Pentecostes.	Corpus Christi.	Dom. I. Adven.
1903	19 февр.	6 апрѣля	15 мая	5 мая	5 іюня	30 ноября
1904	11 февр.	28 марта	6 мая	16 мая	27 мая	28 ноября
1905	2 марта	17 апрѣля	26 мая	5 іюня	16 іюня	27 ноября
1906	15 февр.	2 апрѣля	11 мая	21 мая	1 іюня	26 ноября
1907	7 марта	22 апрѣля	31 мая	10 іюня	21 іюня	1 декабря
1908	27 февр.	13 апрѣля	23 мая	1 іюня	12 іюня	29 ноября
1909	11 февр.	29 марта	7 мая	27 мая	28 мая	28 ноября
1910	3 марта	18 апрѣля	27 мая	6 іюня	17 іюня	27 ноября
1911	23 февр.	10 апрѣля	19 мая	29 мая	9 іюня	26 ноября

Таблица подвижныхъ праздниковъ въ евангелическо-люте-ранской церкви по Юліанскому календарю.

ГОДЫ	Buss und Betttag.		Oster-Sonntag.		Himmel-fahrtfest		Pfingst-Sonntag.		Trinita-tisfest.		Reforma-tionsfest.		Todten-fest.		Erster Ad-ventsonnt.	
	Febr.	März.	März.	April	Mai.	Juni.	Mai.	Juni.	Mai.	Juni.	Octob.	Novbr.	Novbr.	Decb.		
1903	26	—	—	6	15	—	25	—	—	1	23	23	30	—		
1904	17	—	28	—	6	—	16	—	23	—	23	21	28	—		
1905	—	9	—	17	26	—	5	—	12	—	24	20	27	—		
1906	23	—	—	2	11	—	21	—	28	—	—	19	26	—		



# Указатель именъ святыхъ православной церкви.

Сокращенія: *Арб.*—арабское, *Е.*—еврейское, *Инд.*—индійское, *Копт.*—коптское, *Р.*—римское, *Рус.*—русское, *Сир.* *Ср.*—сирійское, *Сл.*—славянское. Необозначены буквами греческія имена.

## Имена мужскія.

- Авакумъ*, іюл. 6, д. 2. Сильн. борець. Е.  
*Авдій*, с. 5, н. 19. Божій рабъ. Е.  
*Аверсій*, м. 26, о. 22. Удерживающій, отвращающій. Р.  
*Авивъ*, я. 26, мрт. 26, 28, м. 7, авг. 2, с. 6, н. 15. Колось незрѣлый. Е.  
*Авксентій*, ф. 14, ап. 18, ін. 12, д. 13. Ростит.  
*Авраамъ*, ф. 4, 14, мр. 6, ап. 1, іл. 20, ав. 21, с. 24, о. 9. Отець мног. племенъ. Пращуръ. Е.  
*Аврамъ*, Аврамія, о. 9, 29. Вел. отц. Е.  
*Автономъ*, с. 12. Самоправъ.  
*Аганій*, Агапиль, я. 24, ф. 18, мрт. 1, 15, апр. 17, ін. 1, авг. 19, 21, с. 20, н. 3. Любимъ.  
*Агафангелъ*, я. 23. Благій, добр. вѣсти.  
*Агаѳодоръ*, мр. 7, о. 13. Благій даръ.  
*Агаѳонъ*, ф. 20, мрт. 2. Добро.  
*Аггей*, Аггій, мрт. 9, д. 16. Торжественный, праздничный. Е.  
*Адамъ*, я. 14. Отъ земли взятый. Красный.  
*Адрианъ*, ф. 3, мр. 5, апр. 17, м. 5, авг. 26. Силень. зрѣль.  
*Азарія*, ф. 3, д. 16. Божья помощь. Е.  
*Акакій*, мр. 4, 9, ап. 17, м. 7, 19, іл. 7, 28, с. 15, н. 29. Незлоба.  
*Акила*, я. 4, 21, іл. 14. Орель Р.  
*Акиндиъ*, апр. 18, авг. 22, н. 2. Безопасн.  
*Александръ*, ф. 23, мр. 9, 13, 15, 16, апр. 10, 20, м. 13, ін. 2, 9, 10, іл. 3, 9, 10, авг. 1, 11, 12, 30, с. 28, о. 22, н. 9, 23, д. 12. Помощь мужественная.  
*Алексій*, ф. 12, мрт. 17, м. 20, авг. 9, о. 5, н. 23. Помощникъ.  
*Алипій*, авг. 17, н. 26. Безпечальный.  
*Алфей*, м. 10, 26, с. 28, н. 18. Вождь воев. Е.  
*Амвросій*, д. 7. Божественъ.  
*Амосъ*, ін. 15. Кръпокъ. Е.  
*Амфианъ*, апр. 2. Окруженный.  
*Ананія*, я. 4, 26, апр. 17, ін. 17, о. 1, д. 1, 17. Благодать Господня. Е.  
*Анастасій*, я. 8, 21, 22, 24, апр. 20, ав. 29, о. 25, д. 5. Воскресшій.  
*Анатолій*, ап. 23, іл. 3, о. 31, н. 20. Восточн.  
*Андрей*, м. 18, ін. 12, 29, 30, іл. 4, авг. 19, с. 21, 23, о. 2, 10, 17, 27, н. 30, д. 2. Мужественъ, храбръ.  
*Андроникъ*, я. 4, м. 17, ін. 13, іл. 30, о. 9, 12. Поб. мужей. Боривой.  
*Анемподистъ*, н. 2. Безъ препонъ.  
*Аникита*, авг. 12, н. 7. Непобѣдим.  
*Антипа*, апр. 11. За всѣхъ.  
*Антипатръ*, апр. 29. Въмѣсто отца.  
*Антиохъ*, ф. 23, іл. 16. Противящійся, стоящій крѣико.  
*Антонинъ*, ф. 23, апр. 19, авг. 1, 4, с. 23, о. 22, н. 7, 13. Широкий, простран.  
*Антоній*, я. 8, 17, 19, ф. 10, 12, мр. 1, ап. 14, іл. 6, 10, 12, авг. 3, 9, о. 17, н. 9, д. 7. Превосходящій. Ваната.  
*Аноимій*, Амѣмъ, с. 3, о. 17, д. 30. Цвѣтущій. Цвѣтанъ.  
*Аптолинарій*, іл. 23. Войною губящій.  
*Аполлоній*, мрт. 31, іл. 10, 30, д. 14. Губитель караблей.  
*Аполлонъ*, іл. 5. Губящій, разящій.  
*Аполлосъ*, я. 4, мрт. 30, апр. 21, д. 8. Губящій.  
*Арефа*, о. 24. Орель. Арб.  
*Аристархъ*, я. 4, апр. 15, с. 27. Лучшій, высшій начальникъ.  
*Аристоклій*, ін. 20. Лучш. слава. Вячесл.  
*Аркадій*, я. 26, мрт. 6, с. 18. Достаточный.  
*Арсеній*, я. 19, мрт. 2, м. 8, ін. 12, іл. 12, авг. 24, о. 28, д. 13. Мужественный.  
*Артемій*, я. 4, мрт. 24, апр. 29, ін. 23, о. 20, 30. Цѣль, здравъ.  
*Артемонъ*, мрт. 14, апр. 13. Вѣтрило.  
*Архимъ*, я. 4, ф. 19, с. 6, н. 22. Завѣдывающій конями.  
*Астерій*, м. 20, іл. 6, авг. 7, о. 29. Звѣзди.  
*Астѳонъ*, іл. 7. Привѣтливый, боголюбъ.  
*Африканъ*, мрт. 13, апр. 10, о. 28. Африканскій.  
*Аванасій*, я. 4, 18, ф. 22, мрт. 9, м. 2, ін. 20, іл. 5, 20, авг. 22, с. 5, 12, о. 9, 24, 26, н. 6, 7, д. 2. Безсмертный.  
*Авиногенъ*, іл. 16. Род. изъ Афинъ.  
*Богданъ*, см. Теодотъ.  
*Борисъ*, м. 2, іл. 24. Рус.  
*Вавила*, я. 24, с. 4. Мятежный. Е.  
*Вадимъ*, апр. 9. Инд.  
*Вакхъ*, м. 6, о. 7. Ненстовый.  
*Валентинъ*, апр. 24, іл. 6, 30. Могучъ. Р.  
*Валеріанъ*, я. 21, ін. 1, с. 13, н. 22. Мужественъ.  
*Валерій*, мрт. 9, н. 7. Сильный.  
*Варлаамъ*, ін. 19, н. 6, 19. Сынъ народа. Сир.  
*Варнава*, я. 4, ін. 11. Сынъ утѣхи. Е.  
*Варволомей*, ін. 11, 30, авг. 25. Сынъ радос.  
*Василискъ*, мрт. 3, м. 22. Царекъ.  
*Василій*, я. 1, 30, ф. 10, 28, мрт. 4, 7, 22, 26, ап. 12, 26, 29, 30, ін. 17, іл. 3, 6, 15, авг. 2, 11, н. 28. Царь.  
*Вассіанъ*, ін. 4, 10, 12, с. 12, о. 10.  
*Венедиктъ*, мрт. 14. Благословенъ.  
*Веніаминъ*, ян. 14, мрт. 31, авг. 28, о. 13. Сынъ десницы.  
*Висарій*, іл. 6. Намѣстникъ.

- Викентій*, н. 11. Преодолювающій. Пребиславъ. Проборъ. Р.
- Викторинъ*, янв. 31, мрт. 10, декаб. 18. Побѣдитель. Побѣда. Предиславъ. Переславъ. Р.
- Викторъ*, я. 31, мр. 10, ап. 18, с. 16, н. 11. Побѣд. Р.
- Виссаріонъ*, ин. 5. Лѣсистый.
- Виталій*, апр. 22, 28. Жизненный, житянь, житый. Р.
- Владиміръ*, м. 22, іл. 15, о. 4. Сл.
- Власій*, ф. 3, 11. Невѣжа.
- Вонифатій*, д. 19. Благодѣтель. Р.
- Всеволодъ*, ф. 11, апр. 22, н. 27. Сл.
- Вуколь*, ф. 6. Пастухъ. Пастырь.
- Вячеславъ*, мрт. 14, с. 28. Сл.
- Гавріилъ*, я. 15, 22, ф. 10, 11, мрт. 26, апр. 22, іл. 13, н. 27. Божій мужъ. Б.
- Гай*, я. 4, мрт. 9, ин. 23, авг. 11, ок. 4, 21, н. 5. Панъ. Господинъ. Р.
- Галактіонъ*, ин. 22, с. 24, н. 5. Молочн.
- Геласій*, д. 23. Смѣющійся.
- Геннадій*, я. 23, авг. 31, д. 4. Благородн.
- Георгій*, я. 8, 22, ф. 4, 11, 21, ап. 4, 7, 19, 23, м. 13, 16, 26, ин. 14, 27, авг. 18, 24, н. 3, 26. Земледѣлецъ, пахарь.
- Герасимъ*, я. 29, мр. 4, м. 1. Честенъ.
- Германъ*, ф. 10, м. 12, ин. 28, іл. 7, 30, с. 11, н. 6, 13. Единоутробн. Родимый. Р.
- Геронтій*, апр. 1. Старецъ.
- Гликерій*, д. 28. Сладокъ.
- Глебъ*, м. 2, ин. 24, іл. 24, с. 5. Рус.
- Гордій*, я. 3.
- Григорій*, я. 5, 8, 10, 25, 30, мрт. 4, 12, ап. 20, ин. 15, авг. 8, с. 30, н. 5, 14, 17, 20, 23, 28, д. 19. Бодрствующ., бодръ.
- Гурій*, авг. 1, о. 4, н. 15, д. 5. Пришлецъ.
- Давидъ*, я. 26, мрт. 5, ап. 12, м. 2, 18, ин. 25, 26, іл. 24, с. 5, 6, 19, 24, о. 2, д. 23, 26. Возлюбл. Милый. Б.
- Далматъ*, авг. 3.
- Даміанъ*, ф. 23, іл. 1, о. 5, 17, н. 1. Пустынникъ. Р.
- Даніилъ*, ф. 16, мрт. 4, апр. 7, іл. 10, авг. 30, д. 11, 17. Божій судъ. Б.
- Дисидерій*, апр. 21, с. 19. Желанъ. Божанъ. Р.
- Димитрій*, ф. 11, м. 15, ин. 3, авг. 9, с. 11, 21, о. 26, н. 15. Плодъ земн., матери земл.
- Дій*, апр. 3, іл. 19. Святъ.
- Диодоръ*, я. 31, ф. 3, мр. 10, 19, апр. 29, іл. 6, с. 11. Божій даръ.
- Диомидъ*, іл. 3, авг. 16. Совѣтъ Божій. Божій даръ.
- Дионисій*, мрт. 10, 15, апр. 21, м. 6, 12, 18, ин. 1, 3, 26, авг. 4, 18, о. 3, 5, 22. Боговдох.
- Дометій*, мрт. 8, авг. 7. Укротитель. Р.
- Донатъ*, апр. 30. Подаренъ. Р.
- Доримедонтъ*, с. 19. Копьемъ играющ.
- Дорофей*, ин. 5, с. 3, 16, н. 7, д. 28. Бож. даръ.
- Досифей*, ф. 19, о. 8. Даръ Божій.
- Еварестъ*, д. 23, 26. Благодѣль.
- Евгеній*, я. 21, ф. 12, 19, мрт. 7, н. 7, д. 13. Добраго рода. Благодати.
- Евграфъ*, д. 10. Хорошо написанъ.
- Евдокимъ*, іл. 31. Искусный.
- Евдоксій*, с. 6, н. 3. Доброславъ.
- Евламній*, мр. 5, іл. 3, о. 10. Благославъ. Благовѣсть.
- Евлогій*, ф. 13, мрт. 5, авг. 25. Добрословъ. Благословъ.
- Евменій*, с. 18. Радущенъ. Милостивъ. Привѣта.
- Евсвгій*, я. 14, 20, ф. 15, апр. 24, 28, ин. 22, с. 21, о. 4. Благочестивъ.
- Евсигній*, авг. 5. Добрый родичъ.
- Евстафій*, ф. 21, мрт. 29, апр. 14, іл. 28, 29, с. 20, н. 20. Постоянный.
- Евстратій*, я. 9, мрт. 28, д. 13. Добрый воинъ. Доброй. Воиславъ.
- Евтихій*, я. 20, мрт. 9, апр. 6, 21, м. 28, авг. 23, 24, с. 19, н. 7. Удаченъ. Счастл.
- Евтропій*, мр. 3, ин. 16, о. 17. Доброправъ.
- Евфросинъ*, мр. 20, м. 15, с. 11. Радост.
- Евфимій*, я. 20, мр. 14, ап. 1, іл. 4, с. 3, о. 15, д. 26, 28. Благоговѣнный. Радостенъ.
- Елеазаръ*, ин. 4, авг. 1. Божья помощь. Б.
- Елисей*, ин. 14. Богъ-Спасъ. Б.
- Елиидифоръ*, ап. 3, н. 2. Надежду принос.
- Емилианъ*, я. 8, мр. 7, іл. 18, ав. 8, 18. Ласков.
- Епифаній*, м. 12, н. 7. Объявленъ.
- Еразмъ*, ф. 24, м. 4, 10. Возлюбленный.
- Ерастъ*, я. 4, н. 10. Милъ.
- Ермилъ*, я. 13. Изъльса Ермія (Гермеса).
- Ермій*, я. 4, апр. 8, м. 31, іл. 6, н. 4. Вѣстникъ и толковникъ.
- Ермолай*, іл. 26. Вѣстникъ народа.
- Евфремъ*, я. 28, мрт. 7, м. 16, ин. 8, 15. Плодовитый. Ростущій.
- Закхей*, н. 18. Правдивый. Сир.
- Захарія*, ф. 8, м. 24, с. 5, д. 5. Память о Богъ. Б.
- Зиновій*, о. 30. Божьяго житья.
- Зосима*, я. 4, мр. 30, апр. 4, 17, ин. 4, 8, 19, с. 19, 28. Жизни знакъ.
- Игнатій*, я. 29, м. 19, 28, с. 27, о. 23, д. 20. Невѣдомъ.
- Игорь*, ин. 5. Рус.
- Иларій*, іл. 12. Весель.
- Илиодоръ*, с. 28, н. 19. Солнцевъ даръ.
- Илія*, я. 8, 14, ф. 16, мр. 9, іл. 20, с. 13, 17, д. 19. Божья сила, крѣпость. Б.
- Иларіонъ*, мр. 28, ин. 6, ав. 18, о. 21, н. 7, 19. Тихомиръ.
- Иннокентій*, мр. 19, іл. 6, н. 26. Непороч.
- Ипатій*, я. 14, мр. 31, ин. 3, 18, с. 21, н. 20. Высочайшій. Вышата.
- Иттолитъ*, я. 30, ав. 13. Распрягающ. кон.
- Ираклій*, мрт. 9, м. 18, о. 22. Воиславъ. Брониславъ. Герой. Славенъ.
- Иринархъ*, янв. 13, іл. 17, н. 28. Властимиръ.
- Ириней*, мр. 26, авг. 13, 23. Миренъ.
- Иродіонъ*, я. 4, ав. 8, с. 28. Пѣснь владыкъ.
- Исаакій*, Исаакъ, я. 14, ф. 14, мр. 22, ап. 12, 21, м. 4, 18, 30, ин. 17, ав. 3, с. 16, 21, н. 20. Смѣхъ. Б.
- Исаія*, я. 14, ф. 16, м. 9, 15. Спасеніе отъ Бога. Б.
- Исидоръ*, ф. 4, м. 7, 14, іл. 6. Равенъ даръ.
- Исихій*, ф. 19, мр. 5, 9, м. 10, іл. 7, о. 3, н. 7. Стокоенъ. Тѣхъ.

*Исмаиль*, ин. 17. Услышитъ Богъ. Е.  
*Иакимъ*, іл. 3, 18, д. 24. Яхонтъ.  
*Иаковъ*, я. 4, 13, 29, мр. 4, 21, 24, апр. 10, 11, 30, ин. 24, 30, авг. 9, 30, о. 9, 21, 23, н. 1, 26, 27, д. 26. Препона. Е.  
*Ианнуарій*, апр. 21, 28. Привратникъ.  
*Иеремія*, ян. 14, ф. 16, апр. 6, м. 1, о. 5. Возвыш. Богомъ. Божья побѣда. Е.  
*Иеронимъ*, ин. 15. Со священнымъ именемъ.  
*Иеровей*, о. 4. Освященъ Богомъ.  
*Иоакимъ*, ф. 10, с. 9. Воскрешеніе.  
*Иоанникій*, ав. 30, н. 4. Благодатью побѣждающ. Святиборъ.  
*Иоаннъ*, я. 4, 7, 15, 22, 24, 26, 27, 30, 31, ф. 23, 24, мр. 9, 20, 27, 29, 30, ап. 11, 12, 14, 18, 19, м. 7, 8, 19, 24, 25, 26, 29, ин. 2, 12, 13, 19, 24, 26, 28, 30, іл. 12, 18, 21, 30, ав. 4, 9, 18, 29, 30, с. 2, 7, 14, 23, 26, о. 3, 21, 15, 19, 22, 28, н. 1, 9, 12, 13, 20, 28, д. 2, 3, 4, 7, 10, 29. Благодать Божья. Е.  
*Иосафъ*, мр. 4, с. 10, н. 19. Божій судъ. Е.  
*Иовъ*, м. 6, о. 28. Врагомъ ненавидимый. Е.  
*Иона*, ян. 29, мр. 28, 29, 31, м. 27, ин. 6, 12, 15, с. 22, о. 5, н. 5. Голубь. Е.  
*Иосифъ*, я. 4, 14, 26, ап. 4, м. 7, ин. 23, с. 9, н. 3, 20, д. 26. Умноженіе.  
*Иосій*, я. 4. Спаси. Е.  
*Иувеналій*, іл. 2. Юношескій. Р.  
*Иуда*, н. 19, 30. Славный. Е.  
*Иулианъ*, я. 8, 29, ф. 6, 16, мр. 16, ин. 3, 21, іл. 13, 28, авг. 9, с. 4, 12, 13, о. 7, 18. Р.  
*Иулій*, ин. 21. Пушистый. Р.  
*Иустиніанъ*, н. 14. Иустиновъ. Р.  
*Иустинъ*, ин. 1. Правдивъ. Управда. Р.  
*Иустъ*, я. 4, іл. 14, о. 30. Правдивъ. Правъ. Р.  
*Каллистикъ*, м. 24, іл. 29, ав. 23, н. 7, д. 14. Добропобѣдный.  
*Каллистратъ*, с. 27, д. 30. Добрый воинъ. Славой. Вонставъ.  
*Каллистъ*, мр. 6. Прекраснѣйшій.  
*Канитонъ*, мр. 7, ав. 12. Головастый. Головачъ. Р.  
*Карпъ*, я. 4, м. 26, о. 13. Плодъ.  
*Кассіанъ*, ф. 29, м. 21, ин. 15. Пустой. Р.  
*Квинтиліанъ*, ап. 28. Пятичный. Р.  
*Келестинъ*, ап. 8. Небесный. Р.  
*Кельсій*, я. 8, о. 14. Высокъ. Е.  
*Кипріанъ*, мр. 10, м. 10, 27, ав. 17, 31, с. 16, 29, о. 2. Зрѣлый плодъ. Сир.  
*Кирикъ*, іл. 15. Вѣстникъ. Проповѣдникъ.  
*Кириллъ*, я. 18, ф. 4, 14, мрт. 9, 18, 21, 29, апр. 28, м. 4, 11, ин. 9, 17, іл. 9, с. 6, д. 8. Сударикъ.  
*Кириакъ*, м. 2, ин. 7, 24, ав. 1, с. 6, 29, о. 28. Господскій.  
*Киръ*, я. 31, ин. 28. Панъ. Господинъ. Государъ.  
*Кифа*, мр. 30, д. 8. Камень. Сир.  
*Клавдій*, я. 31, мр. 9, 10, 19, ин. 3, ав. 11, о. 29, д. 18. Замкнутый. Тѣсный. Р.  
*Клеоникъ*, мр. 3. Славя. побѣд. Борислав.  
*Клеона*, я. 4. Обмѣнъ.  
*Климентъ*, я. 4, 23, ап. 22, м. 4, іл. 27, с. 10, н. 25. Милостивъ. Р.

*Кодратъ*, я. 4, мр. 10, ап. 21, с. 21. Четырехугольный. Р.  
*Конкордій*, ин. 4. Согласный. Р.  
*Кононъ*, мрт. 5, 6. Трудящійся.  
*Константинъ*, мрт. 5, 6, м. 11, 21, ин. 5, іл. 3, с. 19, о. 2, 22, н. 10, д. 26. Стойкій. Твердый. Р.  
*Конрій*, ф. 4, іл. 9, с. 24. Грязный. Замара. Марунъ. Р.  
*Корнилій*, ф. 20, м. 19, іл. 22, авг. 21, с. 13. Рогатый. Р.  
*Косма*, ф. 18, апр. 18, іл. 1, авг. 3, о. 12, 17, н. 1. Украшеніе. Миръ.  
*Ксенофонтъ*, я. 26, ин. 28. Иноязычный.  
*Кукша*, авг. 27. Рус.  
*Лаврентій*, я. 29, авг. 10. Украшающій лавромъ. Р.  
*Лавръ*, авг. 18. Лавровое дерево. Р.  
*Лазаръ*, мрт. 8, 24, ин. 15, іл. 17, о. 17, н. 7, 17. Божья помощь. Е.  
*Левкій*, ин. 20, авг. 17, д. 14. Бѣлый.  
*Левъ*, ф. 18, 20. Левъ.  
*Леонидъ*, мрт. 5, 10, апр. 16, ин. 5, іл. 17, ав. 8. Какъ левъ.  
*Леонтій*, я. 28, мр. 9, ап. 24, м. 23, ин. 18, іл. 10, ав. 1, 9, с. 13, о. 17. Львин.  
*Линъ*, я. 4, н. 5. Цвѣтокъ прекр.  
*Лонгинъ*, ф. 10, ап. 24, ин. 24, іл. 3, о. 16, н. 7. Дологъ. Р.  
*Лотъ*, о. 9. Благоуханъ.  
*Лука*, я. 4, 29, ф. 7, 10, ап. 22, іл. 30, с. 7, о. 18, н. 6, д. 11. Свѣтланъ. Р.  
*Лукіанъ*, ин. 3, іл. 6, 7, с. 8, 13, о. 15. Свѣтозаръ. Р.  
*Лукій*, я. 4, с. 10. Свѣтящій. Р.  
*Луцъ*, ав. 23. Волкъ. Р.  
*Маврикій*, ф. 22, іл. 10. Черномомный. Р.  
*Макарій*, я. 14, 19, ф. 5, 19, мрт. 17, апр. 1, м. 1, 26, іл. 25, ав. 9, 18, 30, с. 6, о. 12, н. 23. Блаженъ.  
*Македоній*, я. 24. Длинный.  
*Максиміліанъ*, ав. 4, о. 22. Высочайш. Р.  
*Максимъ*, я. 16, 21, ф. 6, 19, ап. 10, 28, 30, м. 14, іл. 30, авг. 11, 13, с. 5, 15, о. 9, 28, н. 11, 22. Величайшій. Р.  
*Малахія*, я. 3. Божій послан. Е.  
*Малхъ*, мрт. 26. Царь. Е.  
*Мамантъ*, с. 2, н. 7. Грудной. Р.  
*Мануилъ*, я. 22, мрт. 27, ин. 17. Божіе опредѣленіе. Божидаръ. Е.  
*Мардарій*, д. 13. Изъ народа Мардовъ.  
*Маринъ*, мрт. 17, 28, іл. 6, авг. 7, о. 18, д. 16. Морской. Р.  
*Маркеллинъ*, ин. 7, д. 18. Р.  
*Маркелъ*, ф. 9, мр. 1, ин. 7, ав. 1, 14, н. 15, д. 29. Битву прекращающій. Р.  
*Маркъ*, я. 4, 14, мр. 5, 29, ап. 5, 25, іл. 3, с. 27, 28, о. 27, 30, д. 18, 29. Увядшій. Е.  
*Мартинъ*, ап. 14, о. 12. Крѣвъ въ битвѣ. Р.  
*Мартиніанъ*, я. 12, ф. 13, ап. 11, ав. 4, о. 22.  
*Матвей*, ин. 30, ав. 9, о. 5, н. 16. Божій даръ. Е.  
*Мелетій*, ф. 12, м. 24, с. 21. Заботливый.  
*Мемно*, ап. 29, с. 20. Памятливъ.



Менадоръ, м. 19. Кръжкй мужъ. Р.  
 Меркурій, н. 24. Р.  
 Меводій, ап. 6, м. 11, ін. 4, 14, 20. Порядочный.  
 Мина, я. 5, ф. 17, апр. 12, ав. 25, н. 11, д. 10. Мѣсячный. Лунный.  
 Миронъ, ф. 14, ав. 8, 17. Каплющ. муромъ.  
 Мисаилъ, д. 17. Богомъ сильн. Е.  
 Митрофанъ, ін. 4, н. 23. Матерью явленъ.  
 Михаилъ, я. 11, ф. 14, м. 2, 7, 21, 23, іл. 12, 29, с. 6, 20, 30, о. 1, н. 8, 22, д. 18. Кто равенъ Богу. Е.  
 Михай, я. 5, м. 5, ав. 14. Кто подоб. Богу? Е.  
 Модестъ, ін. 15, д. 18. Скромный. Е.  
 Моисей, я. 14, 25, ф. 23, іл. 26, авг. 28, с. 4. Спасенъ изъ воды. Е.  
 Мокій, я. 29, м. 11, іл. 3. Юродствующій.  
 Назарій, ін. 4, о. 14. Отдѣленный. Е.  
 Наркисъ, я. 4, о. 31. Тяжелъ.  
 Наумъ, іл. 27, д. 1. Утѣха. Е.  
 Нафанаилъ, апр. 22. Божій даръ.  
 Неонъ, я. 16, апр. 24, 28, с. 28, ок. 29. Плавающий. Пловець.  
 Неофитъ, я. 21, авг. 22. Новорожден.  
 Несторъ, ф. 28, мрт. 1, о. 27. Пловець.  
 Никандръ, мр. 15, ін. 5, с. 24, н. 4, 7. Побѣда мужей. Бранивой.  
 Никаноръ, я. 4, іл. 28, д. 28. Смотрящій на побѣды. Бояславъ.  
 Никита, я. 31, мр. 20, апр. 3, 4, 30, м. 4, 24, 28, с. 9, 15, о. 13. Побѣда.  
 Никифоръ, я. 31, ф. 9, мрт. 10, 13, ап. 19, м. 4, ін. 2, 17, н. 13. Побѣдоносець.  
 Никодимъ, м. 11, іл. 3, авг. 2, 30, о. 31. Побѣждающій народъ. Е.  
 Николай, Никола, ф. 4, 28, мр. 9, м. 9, іл. 27, о. 14, д. 6, 24. Побѣда людей. Бориміръ.  
 Никонъ, мр. 23, с. 28, н. 7, 17, д. 11. Побѣждающій. Побѣдъ.  
 Нилъ, ап. 10, м. 27, с. 17, н. 12, д. 7. Черень. Мутень. Конт.  
 Нифонтъ, ап. 8, д. 23. Цѣломудр. Трезв.  
 Олимпій, Олимпъ, іл. 30, н. 10. Олимпійс.  
 Онисимъ, я. 4, ф. 15, м. 10, іл. 14. Полезен.  
 Онуфрій, я. 4, ін. 12, іл. 21.  
 Орестъ, н. 10, д. 13. Жажущій.  
 Осія, авг. 27, о. 17. Спасеніе. Е.  
 Павелъ, я. 10, 14, 15, ф. 16, мр. 4, 7, 10, м. 18, ін. 3, 28, 29, іл. 16, ав. 17, 30, с. 10, о. 4, н. 6, д. 7, 15, 23. Малъ. Маленькій. Р.  
 Павлинъ, я. 23, м. 18, д. 30. Павловъ. Малаго. Р.  
 Паусій, ін. 6, 19. Дѣтскій.  
 Памва, іл. 18. Всюду проходящ.  
 Памфилъ, ф. 16, авг. 12. Всѣмъ милъ.  
 Панкратій, ф. 9, іл. 9. Всѣми влаждующій. Всеволодъ.  
 Пантелеимонъ, іл. 27. Всемилющій.  
 Парамонъ, н. 29. На плечахъ носимый.  
 Парменій, іл. 30. Ожидаящ. Тверд. стоящ.  
 Парменъ, я. 4, іл. 28. Близкій.  
 Парфеній, ф. 7. Дѣвственный.  
 Патаній, д. 8. Трудъ повирающій.

Патермуфій, іл. 9, с. 17. Отца слава.  
 Патровъ, ян. 4, н. 5. Назван. по отцу.  
 Пасхиутій, ф. 15, м. 1, с. 25.  
 Пахомій, мр. 23, м. 15. Широковъ плеч.  
 Перегринъ, іл. 6, 7. Странникъ. Р.  
 Петръ, я. 9, 12, 13, 16, 22, 26, 30, ф. 1, мр. 24, м. 3, 18, ін. 5, 12, 25, 29, 30, іл. 1, ав. 9, 24, с. 3, 5, 10, 13, 22, 23, о. 4, 5, 9, н. 25, д. 21, 28. Камень.  
 Пименъ, авг. 7, 27. Пастырь.  
 Пинна, я. 20, ін. 20. Жемчужина.  
 Платонъ, ап. 5, н. 28. Пространный.  
 Полиевктъ, я. 9, д. 19. Многожеланный.  
 Поликарпъ, ф. 23, ап. 2, іл. 24. Многоплод.  
 Помпей, апр. 10, іл. 7, ок. 28, д. 23. Пышный. Великолѣпный. Р.  
 Понтій, авг. 5. Морской.  
 Порфирій, ф. 10, 16, 26, с. 15, н. 9. Багрянь. Червленъ.  
 Прокль, я. 14, іл. 12, с. 19, н. 20. Далекій. Р.  
 Прокопій, ф. 27, іл. 8, с. 16, н. 22, д. 21. Успѣвающ.  
 Протасій, о. 14, д. 24. Начальн.  
 Прохоръ, я. 4, ф. 10, іл. 28. Начальн. хора.  
 Пудъ, ян. 4, апр. 15. Стыдливый.  
 Разумникъ, д. 12.  
 Римма, ян. 20, ін. 20.  
 Родионъ, ян. 4, н. 10. Розовый.  
 Романъ, я. 29, ф. 3, 17, 24, мр. 2, іл. 19, 24, 29, о. 1, н. 18, 19, 27. Римлян. Р.  
 Ромилъ, мр. 15, с. 6. Кръжкотѣнящ. Р.  
 Рубинъ, мр. 10, ап. 7, іл. 6. Рудой. Р.  
 Рубъ, я. 4, ап. 8, 29, іл. 6. Рыжій. Р.  
 Савва, я. 12, 14, ф. 8, мр. 2, 28, ап. 15, 24, іл. 27, ав. 27, 28, 30, о. 1, д. 3, 5. Неволя.  
 Савватій, с. 19, 27. Субботній. Е.  
 Самонъ, н. 15. Тучень. Е.  
 Самсонъ, ін. 27, д. 30. Солнечн. Е.  
 Самуилъ, ф. 16, авг. 20. Выпрошенный у Бога. Е.  
 Севастіанъ, ф. 26, д. 18. Почтенный.  
 Северинъ, ін. 4. Строгъ. Р.  
 Северіанъ, мр. 9, ап. 18, ін. 4, ав. 22, с. 9. Р.  
 Секундъ, ф. 1. Второй. Р.  
 Селевкій, Селевкъ, ф. 16, с. 13. Терпящій бурю въ морѣ.  
 Серапионъ, я. 31, мр. 10, 16, ап. 7, м. 14, 15, 24, ін. 27, іл. 12, 13, авг. 18, с. 8, 13.  
 Сергій, я. 14, мр. 20, м. 19, ін. 28, іл. 5, с. 11, 25, о. 7, н. 6. Высокій. Почтенный. Р.  
 Сикстъ, авг. 10. Шестой. Р.  
 Сила, я. 4, мр. 26, іл. 30. Молчаливъ. Р.  
 Сильвестръ, я. 2, ап. 25. Льсной. Р.  
 Симеонъ, я. 4, 26, ф. 3, 10, 13, ап. 5, 17, 27, м. 18, 24, іл. 21, с. 1, 12. Услышаніе. Е.  
 Симонъ, м. 10, ін. 30, н. 4, 24. Послуш. Е.  
 Сисой, іл. 6. Шестой. Е.  
 Смарагдъ, мрт. 9, ін. 7. Изумрудъ.  
 Созонтъ, с. 7. Спаситель.  
 Сократъ, апр. 21. Сохр. мужество.  
 Сосипатръ, я. 4, ав. 28, н. 10. Спас. отца.  
 Сосвонъ, ян. 4, мрт. 30, с. 16, д. 8. Сохранившій славу.



*Софонія*, д. 3. Сокровенный. Е.  
*Софроній*, мрт. 11, м. 28, д. 9. Цѣло-мудренный.  
*Стиридонъ*, ав. 30, о. 31, д. 12. Винтообразный.  
*Стахій*, я. 4, о. 31. Колось.  
*Стефанъ*, я. 4, 14, ф. 13, мрт. 24, 28, апр. 26, 27, м. 7, 17, 24, ин. 12, 13, 14, авг. 2, с. 15, 24, о. 4, 28, 30, н. 11, 28, д. 2, 9, 15, 17, 27. Вѣнецъ.  
*Стратонъ*, авг. 17. Воинствующій.  
*Стратоникъ*, я. 13, с. 13. Ратиборъ. Побѣдитель воинства.  
*Тарасій*, ф. 25. Безпокойный.  
*Терентій*, мрт. 13, апр. 10, ин. 21, о. 28. Стирающій. Р.  
*Тертій*, я. 4, о. 30, н. 10. Третій. Р.  
*Тимолай*, мрт. 15. Почитатель народа.  
*Тимонъ*, я. 4, 14, д. 30. Почитающій.  
*Тимовей*, я. 4, 22, 24, ф. 21, м. 3, 20, ин. 10, авг. 19, д. 19. Почитай Бога.  
*Титъ*, я. 4, ф. 27, апр. 2, авг. 25. Почтенный. Р.  
*Тихикъ*, я. 4, д. 8. Благополучный.  
*Тихонъ*, ин. 16, авг. 13. Случайный. Счастливый.  
*Трифилій*, ин. 13.  
*Трифонъ*, ф. 1, апр. 19, о. 8, д. 15. Роскошно живущій.  
*Трофимъ*, я. 4, мрт. 16, 18, ап. 15, 14, 23, с. 19. Питомецъ.  
*Уаръ*, о. 19. Кривоногъ. Р.  
*Урванъ*, я. 4, ин. 23, с. 4, 5, о. 31. Городской, учтивый. Р.  
*Урассіянъ*, мрт. 9. Р.  
*Фавій*, авг. 5. Бобовый. Р.  
*Фавстіанъ*, апр. 23. Праздн. Фавсту.  
*Фавстъ*, апр. 21, м. 24, авг. 3, с. 6, о. 4. Счастливый, благополучный. Р.  
*Фармуфій*, апр. 11. Египц.  
*Феликсъ*, 14, 6. Счастлив. Р.  
*Филагріи*, ф. 9. Любитель полей.  
*Филадельфъ*, м. 10. Братолюбецъ.  
*Филаретъ*, д. 1. Добролюбецъ.  
*Филимонъ*, я. 4, ф. 19, апр. 29, н. 22, д. 14. Возлюбленный.  
*Филиппъ*, я. 4, 9, ин. 30, 14, 3, авг. 17, о. 5, 11, н. 14. Любитель коней.

*Филологъ*, я. 4, н. 5. Любознательный.  
*Философъ*, м. 31. Любитель мудрости.  
*Филофей*, я. 29, с. 15. Боголюбецъ.  
*Флавій*, мр. 9. Желтый. Р.  
*Флавианъ*, ф. 18. Желтанъ. Р.  
*Флегонтъ*, я. 4, апр. 8. Горящій.  
*Флорентій*, ав. 23, о. 13, д. 30. Прощающій. Цвѣтанъ. Р.  
*Флоръ*, ав. 18, д. 18. Цвѣтущій. Цвѣтъ. Р.  
*Фока* (Тока), 14, 22, с. 22. Тюлень.  
*Фортунатъ*, я. 4. Счастливый. Счастн. Р.  
*Фотинъ*, ф. 22. Свѣтозаръ.  
*Фотій*, м. 27, 14, 2, ав. 9, 12. Свѣтель.  
*Харламій*, ф. 10. Радостью сияющій.  
*Харитонъ*, ап. 11, ин. 1, с. 9, 28. Благодатный.  
*Христофоръ*, апр. 19, м. 9, 14, 25, ав. 30. Христоносецъ.  
*Цадей*, я. 4, м. 7, ав. 21, д. 29. Похвала. Е.  
*Цаллалей*, ф. 27, м. 20. Маслина въ цвѣту.  
*Цеогенъ*, я. 2, н. 7. Богорожденный.  
*Цеогній*, авг. 21. Боговъдъ.  
*Цеогностъ*, мрт. 14. Богознающій.  
*Цеодоритъ*, мрт. 8. Богомъ дарованъ.  
*Цеодоръ*, я. 26, ф. 8, 17, мр. 5, 6, ап. 10, 20, 21, 22, м. 16, 21, 24, ин. 5, 8, 15, 14, 4, 9, 12, авг. 11, с. 4, 5, 12, 19, 20, н. 7, 11, 23, д. 3, 27.  
*Цеодосій*, я. 11, 28, ф. 5, 17, мр. 27, м. 7, ав. 14, с. 9. Богу данный.  
*Цеодотъ*, ф. 19, мр. 2, апр. 29, м. 18, ин. 7, 14, с. 2, 15, н. 7. Богомъ данъ.  
*Цеодулъ*, ян. 14, ф. 16, мрт. 9, ап. 5, м. 2, ин. 18, о. 28, н. 7, д. 3, 23. Божій даръ.  
*Цеоктистъ*, я. 4, ав. 6, с. 3, о. 2, д. 24. Богомъ созданный.  
*Цеофанъ*, мрт. 12, ин. 10, с. 9, 29, о. 11. Богоявленъ. Боговидъ.  
*Цеофилъ*, я. 8, 30, ф. 6, м. 6, 9, ин. 12, 14, 8, 23, с. 3, о. 10, н. 7, д. 2, 28, 29. Богу-милъ. Богу-другъ.  
*Церапонтъ*, м. 25, 27, д. 12. Почитатель.  
*Цермъ*, мрт. 26. Тепель.  
*Цирсъ*, авг. 17, д. 14. Палка волшебная, виноградн. вѣтвью обвитая.  
*Цома*, мрт. 21, апр. 24, ин. 30, 14, 7, о. 6, д. 10. Близнецъ. Е.

## Имена женскія.

*Августа*, н. 24. Священная. Р.  
*Агатія*, апр. 16. Любовь.  
*Агавія*, ф. 5, д. 28. Добра. Добрица.  
*Агафоника*, о. 13. Благопобѣдная.  
*Анія*, я. 21. Пенорочи. Чистота. Ягна.  
*Агриппина*, ин. 23.  
*Акилина*, апр. 7, ин. 13. Орлица. Р.  
*Александра*, мр. 20, апр. 23, м. 18, н. 6. Защитница мужей. Мужественная.  
*Алевтина*, 14, 16. Умощающая.

*Анастасія*, мрт. 10, апр. 15, о. 29, 30, д. 22. Воскресшая.  
*Анисія*, д. 30. Совершительница.  
*Анна*, ф. 3, мр. 26, ин. 13, 14, 5, 25, ав. 28, с. 9, о. 2, 4, 22, 29, н. 3, 20, д. 9. Благодать. Е.  
*Антонина*, мр. 1, ин. 10, 13. Антоніева.  
*Анфиса*, 14, 27, ав. 27. Высокорѣчива.  
*Аноуса*, ап. 12, ав. 22. Прощающій. Цвѣта.  
*Аполлиарія*, я. 5. Войною губящая.

- Ариадна, с. 18. Вѣрная жена. Е.  
 Архелія, ін. 6. Начальница людей. Вла-  
 ста. Властимира.  
 Артемія, ін. 7. Непорочная.  
 Аванасія, я. 31, ав. 12, о. 9, н. 6. Безсмерт.  
 Валентина, ф. 10. Сильная. Р.  
 Варвара, д. 4. Жестокая. Грубая.  
 Василисса, я. 8, мр. 10, апр. 15, 16, с. 3.  
 Царица.  
 Васса, ав. 21. Страца пустая. О.  
 Вѣра, с. 17. Сл.  
 Галина, мр. 10, ав. 16. Яснога. Тишина.  
 Глафира, апр. 26. Гладкая.  
 Гликерія, м. 13, ок. 22. Сладкая.  
 Дарія, мр. 19. Побѣждающая. Пр.  
 Домна, с. 3, д. 28. Госпожа. Р.  
 Домника, я. 8, о. 12. Господск.  
 Домникія, ф. 28. Побѣждающ. семью.  
 Доробѣя, ф. 6. Богомъ дарованная.  
 Евгенія, д. 24. Благородная.  
 Евдокія, мр. 1, іл. 7, ав. 4. Благоволеніе.  
 Евдоксія, я. 31. Доброслава.  
 Евламія, ав. 22. Милослова.  
 Евлампія, о. 10. Благосвѣтлая.  
 Евникія, ок. 28. Добронобѣдная.  
 Евпраксія, я. 24, іл. 25, о. 16. Добродія.  
 Евсевія, я. 24. Благочест. Доброкачеств.  
 Евстоія, н. 9. Хорошо одѣтая.  
 Евтропія, ін. 15, ок. 30. Доброправная.  
 Евоимія, мр. 20, ін. 11, с. 16. Благоговѣн.  
 Евѣрасія, я. 19, мр. 19, м. 18. Доброрѣ-  
 чивая.  
 Евфросинія, ф. 15, м. 23, ін. 25, іл. 7,  
 с. 25, н. 6. Веселіе, радость.  
 Евоалія, мр. 2. Доброцвѣта.  
 Екатерина, н. 24. Истинная надежда.  
 Всегда чистая.  
 Елена, м. 21, 26, іл. 11, о. 30. Избр. Факель.  
 Елисавета, ав. 24, с. 5, о. 22. Мирь.  
 Присяга. Божья клятва. Е.  
 Епистимія, н. 5. Вѣдущ., знающая.  
 Ерміонія, с. 4. Соединяющая.  
 Зинаида, о. 11. Боговидная.  
 Зиновія, о. 30. Богоправа.  
 Зоя, ф. 13, м. 2, д. 18. Жизнь.  
 Иларія, мр. 19. Весела.  
 Ирина, апр. 16, м. 5, с. 18. Мирь.  
 Ироида, мр. 5, с. 23. Мужественная, по-  
 добная герою.  
 Исидора, м. 10. Равный дарь.  
 Іулитта, іл. 15, 31. (Уменьш. отъ Іулія).  
 Іулія, м. 18, ін. 16. Пушистая.  
 Іуліанія, я. 2, мр. 4, 20, ін. 22, іл. 6, авт.  
 17, н. 1, д. 4, 21. Іуліева.  
 Іустина, о. 2. Іустинова. Р.  
 Каллиста, ф. 6, с. 1. Прекрасная.  
 Каштолина, о. 27. Головастая.  
 Кирилла, іл. 5. Малая госпожа.  
 Клавдія, мрт. 20, м. 18, н. 6, д. 18, 24.  
 Хромоногая. Р.  
 Клеопатра, о. 19. Отча слава.  
 Ксенія, я. 24. Странница. Гостыя.  
 Ларисса, мр. 26. Приятная. Сладкая.  
 Лидія, мр. 23.  
 Любовь, с. 17. Сл.  
 Людмила, с. 16. Сл.  
 Мавра, м. 3, о. 31. Черная.  
 Макрина, іл. 19. Сухая.  
 Марина, ф. 12, 28, іл. 17. Морская. Р.  
 Марія, я. 26, ф. 6, 12, ав. 1, ін. 7, 9, іл. 12, 22,  
 ав. 9, о. 29. Горьк. Превосходство. Е.  
 Марѣя, ф. 6, ін. 9, іл. 4, 6, с. 1, н. 8. Наставн. Е.  
 Матрона, мр. 20, 27, м. 18, н. 6, 9. Гос-  
 пожа. Почетная женщ. Р.  
 Меланія, д. 31. Мрачн. Темная.  
 Минодора, с. 10. Дарь мѣсяца.  
 Митродора, с. 10. Дарь матери.  
 Муза, м. 16.  
 Надежда, с. 17. Сл.  
 Наталія, ав. 26. Рожденная.  
 Нимфодора, с. 10. Дарь нимфы.  
 Нина, я. 14. Груз.  
 Нонна, ав. 5. Прозорливая.  
 Олимпіада, іл. 25. Воспѣвающая небо.  
 Олимпийская.  
 Ольга, іл. 11. Рус.  
 Павла, ф. 10, ін. 3. Маленькая.  
 Параскева, іл. 26, о. 14, 28. Уготовлен.  
 Пелагія, м. 4, о. 7, 8. Морская.  
 Перпетуя, ф. 1. Вѣчная. Р.  
 Платонида, апр. 6. Широковидная.  
 Паликсенія, с. 23. Гостепримная.  
 Пульхерія, с. 10. Красавица.  
 Раиса, с. 5. Легкая. Готѣвая.  
 Руфина, с. 2.  
 Севастіана, с. 16. Почтенная.  
 Серафима, іл. 29. Пламенная. Е.  
 Соломонія, ав. 1. Мирная. Е.  
 Соснатра, н. 9. Снасная отца.  
 Софія, с. 17, 18. Премудрость. Мудрость.  
 Сусанна, ін. 6, ав. 11. Бѣлая лилія. Е.  
 Стефанида, н. 11. Какъ вѣнецъ.  
 Татіана, я. 12. Учительница. Повелит.  
 Фавста, ф. 6. Благополучная. Р.  
 Февронія, ін. 25.  
 Фелицитата, я. 25. Счастливая. Р.  
 Фотина и Фотинія, ф. 13, мр. 20. Свѣ-  
 тозарная.  
 Харитина, о. 5. Благодатная.  
 Харіесса, мр. 10, апр. 16. Привѣтъ.  
 Хіонія, апр. 16, іл. 16. Сябжная.  
 Христина, фвр. 6, мр. 13, м. 18, іл. 24.  
 Христова помазанница.  
 Θεκλα, іл. 6, 9, ав. 19, с. 24, н. 20. Соверш.  
 Θεодора, ф. 11, мр. 10, ав. 5, 16, м. 27,  
 с. 11, н. 14, д. 30. Божицара.  
 Θεодосія, мр. 20, апр. 3, м. 29.  
 Θεодотія, я. 31, іл. 4, 29, с. 17, окт. 22,  
 н. 1, д. 22. Богомъ данная.  
 Θεοκτιστα, я. 31, н. 9. Приобрѣтш. Бога.  
 Θεοφανія, д. 16. Божіе явленіе.  
 Θεοφιλα, с. 3, д. 28. Богомила.

# ПРИЕМЪ ОБЪЯВЛЕНІЙ ВО ВСѢ ГАЗЕТЫ МІРА!

САМОЕ КРУПНОЕ УЧРЕЖДЕНІЕ ПО ЭТОЙ ОТРАСЛИ ВЪ РОССІИ

ПЕРЕВОДЫ ОБЪЯВЛЕНІЙ  
НА ВСѢ ЯЗЫКИ  
БЕЗПЛАТНО.



СМѢТЫ ПО ТРЕБОВАНІЮ  
ВЫБОРЪ ПОДХОДЯЩИХЪ ИЗДАНІЙ,  
ДОКАЗАТЕЛЬНЫЕ №№ НА ВСЯКОЕ ОБЪЯВЛЕНІЕ  
ПРИ ПОВТОРЕНІЯХЪ ЗНАЧИТЕЛЬНЫЯ СКИДКИ.



**Центральная Контора Объявлений**  
**Л. Э. Метцль и К<sup>о</sup>**  
Торгового Дома  
Москва,  
С-Петербург.



# ТЕХНИЧЕСКАЯ КОНТОРА

Инженера С. Я. ТИМОХОВИЧА

Москва, Мясницкая, 24. ❀ С.-Петербургъ, Лиговка, 25.

*Харьковъ, —представитель М. Ж. Тарихъ*

Гостинница „ВЪНА“.

- 1) Вентиляція жилыхъ, фабричныхъ и общественныхъ зданій наружнымъ неподогрѣтымъ воздухомъ при помощи „Фильтровъ-распредѣлителей“, собственной системы;
- 2) Отопленія патентованными печами собств. сист., а также и центрального всѣхъ системъ;
- 3) земляныхъ Klozetовъ комнатныхъ и фабричныхъ соб. сист.



За десять почтовыхъ пятикопѣчныхъ марокъ высылается брошюра С. Я. ТИМОХОВИЧА:

**„Провѣтриваніе жилыхъ, общественныхъ и фабричныхъ помѣщеній“.**

## КНИЖНАЯ ТОРГОВЛЯ

### В. В. ДУМНОВА

ПОДЪ ФИГМОЮ

## „Наслѣдники Братевъ Салаевыхъ“

ВЪ МОСКВѢ.

Главный складъ и оптовая торговля на Мясницкой улицѣ, домъ Обидиной.

Т е л е ф о н ъ № 601.

РОЗНИЧНЫЙ МАГАЗИНЪ ВЪ ТОМЪ ЖЕ ДОМѢ.

Отдѣленіе склада С.-Петербургъ, Б.-Конюшенная, домъ № 1-й.

Книжный складъ имѣетъ большой запасъ учебныхъ книгъ, какъ своего изданія, такъ равно и приобрѣтенныхъ отъ Г.г. сочинителей и издателей въ большомъ колич. экз.

Изъ склада можно выписывать все книги отъ кого бы то ни было публикованныя въ Россіи.



Торговый Домъ

„А. С. Маслехикова

А. А. Баженовъ“

въ Москвѣ,

Мльинка, противъ биржи, д. Троице-Сергиевской Лавры.

— \* —

Всевозможныя издѣлія изъ золота и серебра.

**ГРОМАДНЫЙ ВЫБОРЪ**

ювелирныхъ вещей съ брилліантами и дру-  
гими драгоценными камнями.

**Жемчугъ. Золотые часы.**

Серебряныя вещи для поднесеній и подарковъ.

**СЕРЕБРЯНАЯ ЦЕРКОВНАЯ УТВАРЬ.**

**Иконы и Кіоты.**

Товаръ высылается также и каложеннымъ платежомъ.



ТРИКОТАЖНОЕ ЗАВЕДЕНИЕ

# Д. Кіапарі

преемникъ **Ф. Найдисъ.**

Москва, Тверская, домъ Саввинскаго подворья.

**СПЕЦИАЛЬНОСТЬ:**

**ГИГИЕНИЧЕСКІЙ ВЯЗАНЫЙ КОРСЕТЪ,**

Трико, фуфайки, кальсоны, чулки,  
гетры, перчатки, дѣтскіе костюмы и  
проч.

Все изделия собственного производства, удостоены  
наградъ на Всероссийской выставкѣ въ Н.-Новгородѣ  
и на 1-й Гигиенической выставкѣ въ С.-Петербурѣ.

**БОЛЬШОЙ ВЫБОРЪ ШЕРСТЯНОГО БѢЛЫЯ  
Д-РА ЕГЕРА.**



ПАР. ВСЕМ. ВИС.



1889 г.

АНТВЕРПЕНЬ 1894 г.



Diplome d'Honneur

С.-ПЕТЕР.



1861 г.

Н.-НОВГОРОДЪ.



1896 г.

СТОКГОЛЬМЪ.



1897 г.

МОС. АЗИАТ. В.



1891 г.

ЧИКАГО



1893 г.

**Товарищество Ткацкой Мануфактуры**

## В. И. БѢЛОВА

**въ Москвѣ,**

Оптовая торговля мебельными и шерстяными плательными  
матеріями.

Москва, Шуйское подворье, амбаръ № 10. Телефонъ № 1138.

Нижегородская ярмарка, 23 и 24 линии, № 23.

Розничный магазинъ мебельными матеріями.

Москва, Верхніе ряды, съ Красной площади, противъ Спасскихъ воротъ  
№ 36 и съ Ильинскаго ряда № 42. Телефонъ № 2840.

Фабрика существуетъ съ 1814 года.

Москва, Рогожской ч. 3 уч. Семеновская ул., соб. д. Телефонъ № 1565.

ШОРНЫЕ и СЪДЕЛЬНЫЕ  
МАГАЗИНЪ и ФАБРИКА

**Х. ЭГГОЛЬМЪ**

въ Москвѣ.

ТВЕРСКАЯ, ДОМЪ ФАЛЬЦЪ-ФЕЙНА № 17.

Всегда большой выборъ

одиночныхъ, парныхъ и троечныхъ упряжей.

Сѣдла Офицерскія Кавалерійскія и Артиллерійскія, Англійскія  
Дамскія.

Американскія упряжи. ☉ Всевозможныя погавки.  
Англійскіе шоры.

Иллюстрированный прейсъ-курантъ по требованію бесплатно.

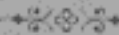

Ресторанъ

**ЭРМИТАЖЪ - ОЛИВЬЕ**

*Москва, Петровскій бульваръ.*

Завтраки отъ 12 час. до 3 часовъ.

Обѣды „ 2 „ „ 7 „

Ужинъ по картѣ.

Во время обѣда и ужина играетъ Французскій салонный  
оркестръ.

# ПЕЙТЕ ЧАЙ ЦАРСКАЯ РОЗА.

**ЦАРСКАЯ РОЗА** самый знаменитый китайский чай НЕНЧАО плантации Тыхухундан, технически усовершенствованной обработкой и идеально чистого приготовления.

**ЦАРСКАЯ РОЗА** ароматичнее как цвѣтокъ и чрезвычайно вкусенъ.

**ЦАРСКАЯ РОЗА** какъ высшій сортъ чая и вполне созревшій, благотворно дѣйствуетъ на нервы и очень полезенъ, почему мы его особенно рекомендуемъ для ежедневнаго употребленія.

**ЦАРСКАЯ РОЗА** богатымъ и бѣднымъ, потому что по оптовой цѣнѣ доступенъ каждому, а по качеству самый высшій сортъ.

**ЦАРСКАЯ РОЗА** незаменимъ для буфетовъ и чайныхъ лавокъ, которые хотятъ торговать отменно хорошимъ чаемъ.

Все производ. чая Царская роза плантаціи Тыхухундан нами законтраховано, почему его можно выписать только изъ нашихъ складовъ. (Въ послѣднее время чай Царская роза появился у многихъ торговцевъ—советуемъ сравнить тѣ чай съ нашими).

**СКЛАДЫ ЧАЕВЪ** Московскаго **И. Е. ДУБИНИНА** Москва, Покровка, Кулаца д. Тяжелова.

Цѣна чая Царская роза: розничная 2 руб., а оптовая 1 р. 60 к. за фун. Желае познать всю Россію съ этимъ замѣчательнымъ чаемъ мы рѣшили продавать его въ розницу по оптовой цѣнѣ, то есть по 1 р. 60 к. за фунтъ. Сомнѣвающіеся на пробу могутъ выписывать хотя 1 фунтъ чая. Условія пересылки чая почтой во всю Европейскую Россію слѣдующія: одинъ фун. чая высылается за 1 р. 80 к., три фун. за 5 р. 20 к. и пять фун. за 8 р. 40 к., при чемъ всѣ расходы магазинъ принимаетъ на свой счетъ. Въ Сибирь чай высылается согласно почтовому тарифу. Покупающимъ сразу 25 ф. чаю особыя льготы. Подробный прейсъ-куррантъ высылается вѣтъ бесплатно.

## КНИЖНЫЙ МАГАЗИНЪ

**И. К. ГОЛУБОВА**

ПОДЪ ФИРМОЮ „ПРАВОВѢДѢНІЕ“

МОСКВА, Никольская, д. Синодальной типографіи.

Складъ и книгоиздательство спеціально юридическихъ книгъ.

На складѣ имѣются всѣ изданія юридическихъ магазиновъ—Анисимова, Мартынова, Чичинадзе, „Юридической помощи“, Скорова, Бусыгина, Право и др.

Имѣются въ продажѣ спеціальныя справочныя книги, алфавитные указатели, таможенныя и желѣзнодорожныя тарифы, сборники циркуляровъ и др. правительственныхъ распоряженій, военныя учебники, конспекты и пр.

Магазинъ принимаетъ заказы на портреты Государя Императора, государственныя гербы, зеркала и др. предметы для присутственныхъ мѣстъ; высылаетъ знаки должностныхъ лицъ; составляетъ библиотеки изъ свода законовъ, сенатскихъ рѣшеній и пр.; дѣлаетъ справки въ „Сенатскихъ объявленіяхъ“—о вызовѣ наследниковъ, о несостоятельности и пр., въ собраніи узаконеній—объ утвержденіи и измѣненіи уставовъ промышленныхъ обществъ и пр., а также въ сводѣ законовъ, въ сенатскихъ рѣшеніяхъ и т. п.—Номера повременныхъ изданій продаются отдѣльно. \* Магазинъ имѣетъ на комиссіи дѣйствующій сводъ законовъ Россійской Имперіи официальнаго изданія. Отдѣльные тома свода законовъ, какъ и самый сводъ, продаются по цѣнамъ, назначеннымъ государственной типографіей.

Приним. подписка на всѣ официальныя изданія. \* Книги продаются въ переп. и безъ переп.

Заказы исполняются немедленно. Въ провинцію книги высылаются наложеннымъ платежемъ. По заказамъ отъ 10 р. желателенъ задатокъ; официальныя изданія безъ задатка не высылаются.

Помимо своей спеціальности, магазинъ высылаетъ всевозможныя книги, имѣющіяся въ продажѣ.

— Подборъ книгъ постоянно пополняется новостями. —



Адресъ для телеграммъ:

Москва, Яузская, Стрементареву.

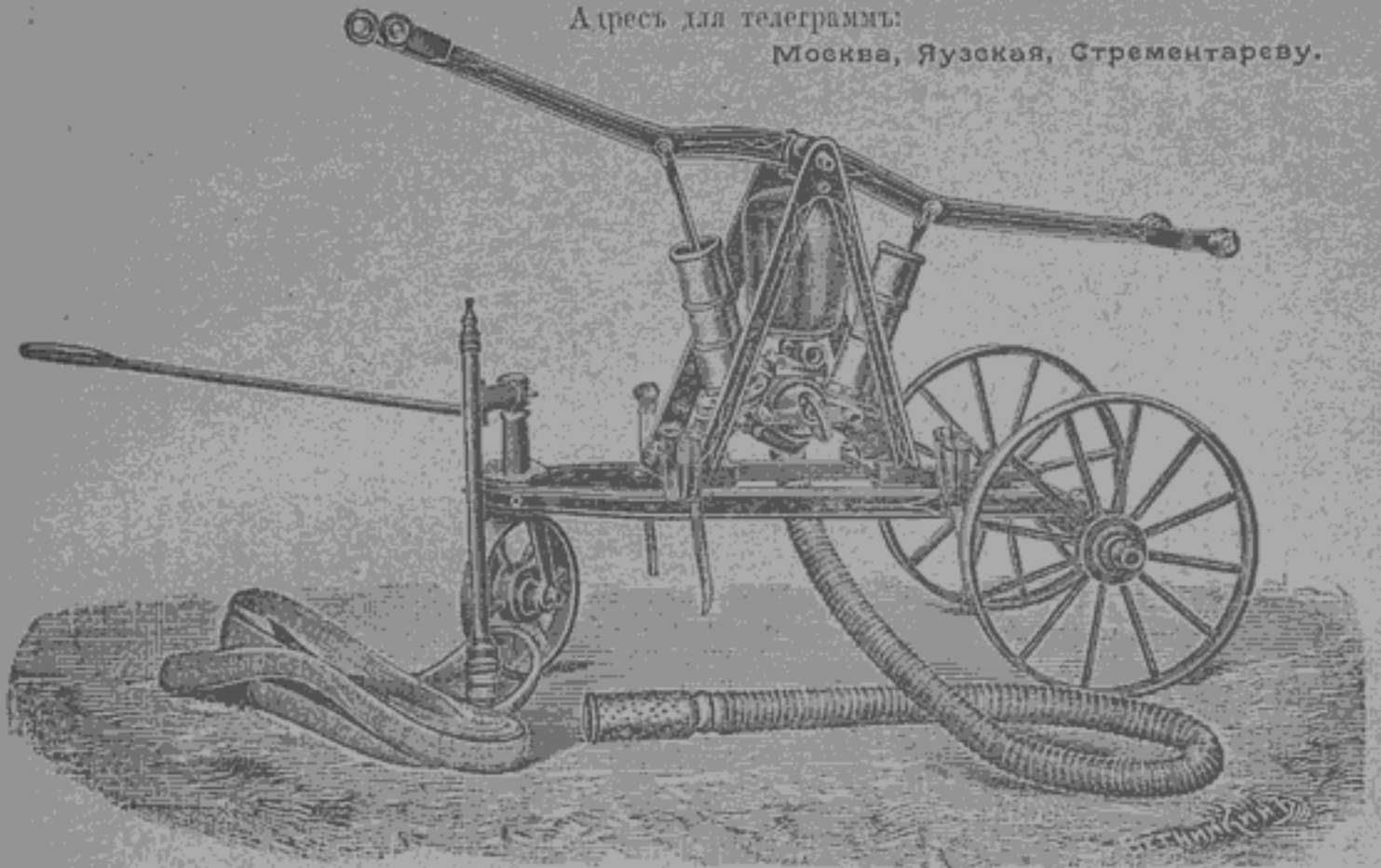

**ПОЖАРНЫЯ ТРУБЫ** для фабрикъ, городовъ и сель. одобренныя членами послѣдняго Всероссийскаго пожарнаго съѣзда въ 1902 г. въ Москвѣ, (отчетъ въ Москов. газетахъ 5 Апрѣля 1902 г.)

Малыя пожар. и садовыя трубы и Гидропульты.

**Всевозможныя НАСОСЫ** приводимыя и ручныя для водоснабженія фабрикъ, станцій ж. д., имѣній и домовъ.

**АССЕНИЗАЦІОННЫЯ** пневматическіе (воздушныя) и наливныя **НАСОСЫ** и **ОБОЗЫ** и все принадлежности къ нимъ.

**КУБА** механическіе красной мѣди батарейныя, дающіе безпрерывно кипятки для чайныхъ, трактировъ и фабрикъ.

Механическій и Литейный Заводъ  
**Александръ Стрементаревъ въ Москвѣ.**

Заводъ: Валовая, д. № 506. ☉ Складъ: Яузскій Мостъ, д. № 2-7-15.

Въ Нижегородской ярмаркѣ подъ Б. Театромъ лавки № 5 и 6.

**ПРЕЙСЪ-КУРАНТЫ**

1. Часть: Пожарныя трубы и принадлежности.
2. " Ручныя и приводн. Насосы.
3. " Ассенизаціонныя Насосы и Обозы.



# МАШИНОСТРОИТЕЛЬНЫЕ ЗАВОДЫ

АКЦИОНЕРНАГО ОБЩЕСТВА



## Густавъ Листъ.

ВЪ МОСКВѢ.

ДОЛГОЛѢТНЯЯ СПЕЦІАЛЬНОСТИ:

### Насосы

ПАРОВЫЕ  
сист. Вортинг-  
тонъ, Блэкъ,  
Камеронъ, Бу-  
кау и друг.

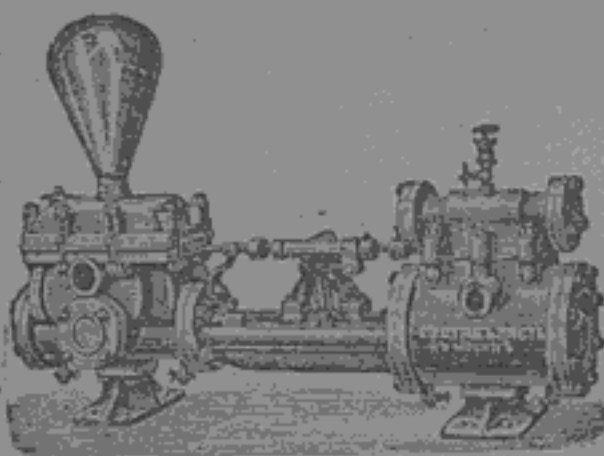

### Насосы

съ электромотора-  
ми, Артрезіанскіе,  
Центробѣжныя,  
приводные отъ  
ремня и проч.

### ПОЖАРНЫЯ ТРУБЫ паровыя и ручныя

Колодезные насосы всякіе  
Ассенизаціонные насосы и обозы  
Шахтныя подъемныя машины  
Паровыя машины и котлы

ГОРИЗОНТАЛЬНЫЕ и ВЕРТИКАЛЬНЫЕ

**ВЪ С Ы** десятичныя, сотенныя, столовыя,  
возовыя.

Клейменныя чугуныя и мѣдныя ГИРИ.

Керосиновые и бензиновые двигатели

(расходъ бензина 0,65 фунта въ часъ на дѣйствующую силу).

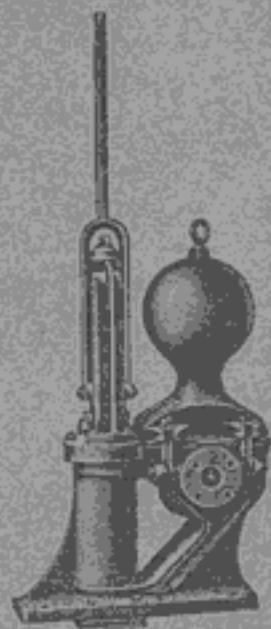

### Локомобили и Молотилки

англійскаго завода МАРШАЛЛЬ С-я и К<sup>о</sup>.

Арматура для сахарныхъ заводовъ.



Обширные склады паровыхъ, приводныхъ и ручныхъ насосовъ,  
паровыхъ машинъ, локомобилей и молотилокъ, токарныхъ стан-  
ковъ и всевозможныхъ техническихъ принадлежностей.

ПРЕЙСЪ-КУРАНТЫ ПО ВОСТРЕБОВАНІЮ — БЕЗПЛАТНО.

Адресъ для телеграммъ: ЛИСТЪ — МОСКВА.

# Будъль І. Статистическій Мѣстный.



## Харьковская губернія

въ 1901 году.

**Пространство.** Харьковская губернія находится между  $48^{\circ}31'$  и  $50^{\circ}$  сѣв. широты и между  $51^{\circ}30'$  и  $57^{\circ}30'$  вост. долготы и представляет собою удлиненную съ С.-З. на Ю.-В. фигуру, имѣющую въ сѣверной половинѣ 90, въ южной 150 верстъ въ ширину и 465 верстъ въ длину.

Въ административномъ отношеніи губернія дѣлится на 11 уѣздовъ. Чѣмъ дальше отъ С.-З. къ Ю.-В., тѣмъ площади уѣздовъ въ общемъ увеличиваются. Площадь отдельныхъ уѣздовъ въ указанномъ направленіи ихъ, имѣетъ слѣдующее количество десятинъ.

У Ѣ З Д Ы	По свѣдѣ- ніямъ Центр. Статистич. Комитета	По военно- топогра- фической съемкѣ	По числе- нію Стрѣль- бицкаго	По учету Харьк. Губ. Оцѣночной Комиссіи
Сумской . . . . .	280,484	290,510,6	291,720,9	282,720,8
Лебединскій . . . . .	270,813	282,588,8	283,638,1	297,600,7
Ахтырскій . . . . .	247,234	553,362,9	254,317,1	253,353,7
Богодуховскій . . . . .	283,925	283,262,0	288,252,4	282,849,9
Валковскій . . . . .	208,407	222,925,6	223,256,3	211,181,7
Харьковскій . . . . .	291,807	302,607,4	302,607,4	298,076,3
Волчанскій . . . . .	352,442	362,562,2	364,966,3	327,449,0
Зміевской . . . . .	503,942	514,122,3	509,613,0	564,514,1
Изюмскій . . . . .	687,371	710,236,6	707,319,3	708,567,1
Купянскій . . . . .	616,290	627,909,2	532,261,6	642,533,3
Старобѣльскій . . . . .	1.104,469	1.132,049,7	1.129,740,2	1.143,564,2
Въ губерніи . . . . .	4.847,186	4.082,137,3	4.987,692,9	5.012,410,9

Харьковская губернія по своей величинѣ равна Сербіи и превосходитъ Швейцарію, Голландію, Бельгію, а Старобѣльскій уѣздъ ея превосходитъ Черногорію и великое герцогство Гессенское.

По свѣдѣніямъ уѣздныхъ земствъ, въ губерніи числилось въ 1901 году удобной земли 4.537,356 дес., въ томъ числѣ 396,861 дес. или 8% подъ лѣсомъ; при этомъ принадлежало крестьянамъ 2.920,894 дес. или 64%, дворянамъ 914,362 дес. или 20%, остальнымъ частнымъ владѣльцамъ 443,830 дес. или 9%, казнѣ 180,573 дес. или 4%, частнымъ компаніямъ и разнымъ учрежденіямъ 37,037 дес., церквямъ и монастырямъ

болѣе 18,000 дес., городскимъ обществамъ 9,557 дес. и удѣлу 13,139 дес. Наиболѣе крестьянскимъ уѣздомъ является Старобѣльскій, въ которомъ имѣется 71% крестьянскихъ земель, затѣмъ Куинскій—69%, Харьковскій—69%, Валковскій—66%, Змievской—64%, Изюмскій—61%, Богодуховскій—59%, Ахтырскій—59%, Волчанскій—57, Лебединскій—57% и Сумской—53%.

**Земледѣліе.** Урожай хлѣбовъ въ Харьковской губерніи въ 1901 году выражался общимъ сборомъ ихъ въ количествѣ 58 м. 118 т. пудовъ, противъ 82 мил. 950 тыс. пудовъ въ предшествовавшемъ 1900 г. и 70 м. 731 т. пудовъ въ среднемъ за 1896—1900 годы. Населеніе губерніи, слѣдовательно, получило со своихъ полей разнаго хлѣба въ отчетномъ году меньше, чѣмъ въ прошломъ на 24 м. 832 т. пудовъ, что составляетъ 30%, и меньше, чѣмъ получало въ среднемъ въ предшествовавшее пятилѣтіе на 12 м. 613 т. пудовъ, или на 18%. Очевидно, что положеніе губерніи въ отчетномъ году должно было замѣтно ухудшиться. Мѣра хлѣбнаго оскуденія станетъ болѣе очевидною, если обратить вниманіе на чистый остатокъ хлѣбовъ, за исключеніемъ посѣвныхъ сѣмянъ, и его отношеніе къ населенію. Въ 1901 году чистаго остатка хлѣбовъ оказалось 43 м. 210 т. пудовъ, противъ 77 м. 851 т. пудовъ въ 1900 году, что составляетъ на 1 душу населенія об. п. въ 1900 году 25,36 пудовъ и въ 1901 г. 15,82 пудовъ. Такимъ образомъ, населеніе губерніи въ 1901 году не получило хлѣбовъ противъ 1900 г. почти 10 пудовъ на человѣка. Такъ какъ въ 72 губерніяхъ и областяхъ Имперіи въ 1901 году приходилось на человѣка въ среднемъ 19,4 пудовъ чистаго остатка, съ уменьшеніемъ, сравнительно съ 1900 г., на 4 пуда, при общемъ недоборѣ на 12,3%, то, оказывается, что общій процентный недоборъ хлѣбовъ въ Харьковской губерніи былъ вдвое больше процентнаго недобора хлѣбовъ во всей Имперіи и вдвое больше недобора чистаго остатка, съ меньшимъ, противъ средняго въ Имперіи, чистымъ остаткомъ на 3,3 пуда на человѣка. Переводя хлѣбный недоборъ отчетнаго года на деньги, въ виду среднихъ осеннихъ цѣнъ предшествовавшаго года, на которыхъ фактъ недобора не могъ отразиться, увидимъ, что населеніе губерніи не дополучило около 15.000,000 рублей, именно: 6.068,000 руб. на пшеницѣ, считая 7.400,000 пудовъ по 82 к., 3.834,000 р. на ржи, считая 7.100,000 пудовъ по 54 коп., 3.224,000 руб. на ячменѣ, считая 6.200,000 пудовъ по 52 коп. 1.500,000 руб. на овсѣ, считая 3.000,000 пудовъ по 50 коп.

Прежде, чѣмъ перейти къ болѣе подробной характеристикѣ урожая хлѣбовъ въ 1901 году, укажемъ на метеорологическіе факторы, вызвавшіе данное положеніе дѣлъ. Безпрерывно жаркое и упорно-засушливое лѣто 1900 года передало свои особенности и осени. Въ нѣкоторыхъ уѣздахъ, благодаря перенадавшимъ дождямъ, оказались благоприятныя условія, какъ для посѣва озимыхъ хлѣбовъ, такъ и для вспашки земли подъ яровые хлѣба; между тѣмъ въ остальныхъ, преимущественно юго-западныхъ, засушливая осень задержала посѣвъ озимыхъ хлѣбовъ, и земля была настолько суха, что вспашка ея для яровыхъ хлѣбовъ, вслѣдствіе употребленія крестьянами деревянныхъ плуговъ, была отложена на весну. Весенняя-же вспашка и практикующійся посѣвъ новолокомъ, въ виду обычной лѣтвей засухи, плохо отражаются на урожаѣ хлѣбовъ. Ленъ по весенней вспашкѣ въ Изюмскомъ, напр., уѣздѣ не выкинулъ даже головки, а овесъ метелки. Указанное неблагоприятное условіе сопровождалось въ нѣкоторыхъ уѣздахъ плохую задѣлку сѣмянъ при боронованіи, вслѣдствіе плохихъ боронъ. Зима была мягкая, неровная, и, за исключеніемъ нѣкоторыхъ сѣверо-западныхъ уѣздовъ, малоснѣжная. Ранняя и благоприятная весна способствовала повсемѣстному улучшенію роста озимыхъ хлѣбовъ и своевременному, при благоприятныхъ условіяхъ, посѣву яровыхъ и дружному росту ихъ. Со второй половины мая началась, однако, повсемѣстная сильная жара, которая продолжалась и въ іюнь мѣсяцъ. Хлѣба наливались при отсутствіи влаги, подгорѣли, на 2 недѣли поспѣли раньше обыкновеннаго и дали легковѣсное и щуплое зерно. Поздніе посѣвы, гречихи и отчасти проса, выгорѣли. Ранніе посѣвы дали удовлетворительный урожай. Получился весьма нестрѣй урожай хлѣбовъ, въ зависимости отъ совокупности условій. Вліяніе засухи не ограничилось плохимъ урожаемъ хлѣбовъ и травъ. Засуха очень рано уничтожила подножный кормъ для скота, при которомъ обыкновенно производились работы по посѣву озимыхъ и вспашкѣ для яровыхъ хлѣбовъ. Не только рабочій, но и гулевой скотъ перешелъ на сѣно и солому въ счетъ запасовъ на зиму и весну. На сколько засушливо было лѣто, особенно іюнь мѣсяцъ, это видно изъ слѣдующихъ данныхъ метеорологической станціи мѣстнаго Университета. Средняя температура іюня опредѣлялась въ 24°C., выше противъ многолѣтней средней на 5,7°, при осадкахъ на 4 миллиметра, меньшихъ противъ многолѣтней средней на 64 миллиметра. Іюль мѣсяцъ, хотя въ меньшей степени, былъ тоже жаркій и сухой; средняя температура его равнялась 21,3°, выше обычной, при осадкахъ 22,7 миллиметровъ, меньше обычныхъ на 34 миллиметра.



По свѣдѣніямъ Центрального Статистическаго Комитета, общій урожай хлѣбовъ за послѣдніе 6 лѣтъ былъ слѣдующій (въ пудахъ):

Г О Д Ы	Посѣяно	Собрано	Г О Д Ы	Посѣяно	Собрано
1896 . . . . .	13.073,111	61.178,737	1899 . . . . .	13.746,289	67.072,757
1897 . . . . .	12.987,003	55.777,837	1900 . . . . .	15.099,719	82.950,832
1898 . . . . .	14.055,390	86.426,962	1901 . . . . .	14.908,073	58.118,020

Въ 1896 году всѣхъ хлѣбовъ въ губерніи было собрано въ 4,7 раза больше, чѣмъ посѣяно, въ 1897 году—въ 4,3 раза, въ 1898 году—въ 6,1 разъ, въ 1899 году—въ 4,8 разъ, въ 1900 году—въ 5,5 разъ и въ 1901 году—только въ 3,9 разъ. Такимъ образомъ, коэффициентъ урожайности хлѣбовъ въ отчетномъ году изъ послѣднихъ 6 лѣтъ оканчивается самымъ незначительнымъ. Но можетъ быть общая слабая урожайность окушается сравнительно хорошимъ урожаемъ болѣе цѣнныхъ хлѣбовъ? Укажемъ прежде всего на урожайность озимыхъ и яровыхъ хлѣбовъ.

Г О Д Ы	О з и м ы е х л ѣ б а		Я р о в ы е х л ѣ б а	
	Посѣяно	Собрано	Посѣяно	Собрано
1896 . . . . .	4.029,448	19.680,000	9.046,663	44.497,900
1897 . . . . .	4.039,232	19.444,662	8.947,771	39.336,175
1898 . . . . .	4.395,440	26.493,184	9.659,950	59.933,778
1899 . . . . .	4.248,185	21.107,016	9.498,404	46.215,000
1900 . . . . .	4.647,985	29.718,667	10.451,734	53.232,165
1901 . . . . .	4.268,864	21.669,905	10.639,259	35.458,761

Коэффициенты урожайности озимыхъ хлѣбовъ за послѣдніе годы были слѣдующіе: 1896 г.—4,8, въ 1897 г.—4,8, въ 1898 г.—6,0, въ 1899 г.—4,9, въ 1900 г.—6,2 и въ 1901 г.—5,0. Средняя урожайность озимыхъ хлѣбовъ была самъ 5,2; такимъ образомъ урожайность озимыхъ хлѣбовъ въ данномъ году была ниже средней и значительно ниже предшествовавшей, хотя немного выше урожайности этихъ хлѣбовъ въ 1896, 1897 и 1899 годахъ. Яровые хлѣба оказались еще въ болѣе худшемъ положеніи. Коэффициенты урожайности ихъ были слѣдующіе: въ 1896 г.—4,9, въ 1897 г.—4,4, въ 1898 г.—6,2, въ 1899 г.—въ 4,8, въ 1900 г.—5,0 и въ 1901 г.—только 3,4. Средняя урожайность яровыхъ хлѣбовъ въ данномъ году была ниже средней, ниже предшествовавшей и ниже урожайности ихъ за каждый изъ шести послѣднихъ лѣтъ. Слабая урожайность озимыхъ хлѣбовъ понизила среднюю урожайность ихъ за предыдущіе 5 лѣтъ на 20%, а слабая урожайность яровыхъ хлѣбовъ понизила соответствующую среднюю на 60%.

Размѣръ посѣвной площади, посѣва и урожая отдѣльныхъ хлѣбовъ въ губерніи былъ слѣдующій.

Х Л Ъ Б А	Посѣвн. площ. въ 1901 г. Десятинъ	Посѣяно въ 1901 г. П у д о в ъ	С о б р а н о	
			Въ 1901 г.	Въ 1900 г.
Ржи озимой . . . . .	445,512	3.721,893	18.086,926	25.077,159
„ яровой . . . . .	2,328	17,787	72,971	137,804
Пшеницы озимой . . . . .	64,579	546,721	3.582,979	4.641,508
„ яровой . . . . .	583,900	4.281,180	13.648,560	19.997,370
Ячменя . . . . .	454,750	3.720,710	11.566,294	17.733,874
Овса . . . . .	221,301	1.987,732	7.510,328	10.464,471
Полбы . . . . .	278	2,230	16,272	14,259
Гречихи . . . . .	51,399	371,726	993,389	1.141,119
Проса . . . . .	84,671	220,877	2.409,734	3.349,631
Кукурузы . . . . .	2,934	6,594	139,692	165,457
Гороха . . . . .	3,475	30,663	90,875	183,180
Всего . . . . .	1.915,177	14.908,073	58.118,020	82.950,832

Противъ 1900 года, въ отчетномъ году не допущено озимыхъ хлѣбовъ 8.048,762 пуд. (37%), въ томъ числѣ ржи 6.990,233 п. и пшеницы 1.058,529 п., яровыхъ хлѣбовъ—16.773,404 п. (46%), въ томъ числѣ пшеницы 6.348,810 п., ячменя 6.167,580 п., и овса 2.954,143 п., проса 984,897 п., гречихи 147,730 п.

Чтобы выяснитъ, чьи поля болѣе пострадали отъ неблагоприятныхъ условій и дали меньшій урожай хлѣбовъ, сравнимъ общій урожай хлѣбовъ на поляхъ крестьянскихъ и на поляхъ владѣльческихъ въ отчетномъ году съ урожаемъ ихъ въ предшествовавшемъ году.

ХЛѢБА	Поля крестьян. запашки			Поля владѣльч. запашки		
	Посѣяно	Собрано	Собрано	Посѣяно	Собрано	Собрано
	Въ 1901 году		въ 1900 г.	Въ 1901 году		въ 1900 г.
П У Д О В Ъ						
Ржи озимой . . . . .	2.631,065	13.190,646	18.269,018	790,828	4.896,280	6.808,141
„ яровой . . . . .	4,675	8,719	31, 13	13,112	64,252	106,791
Пшеницы озимой . . . . .	143,244	723,694	733,319	403,477	2.859,285	3.908,189
„ яровой . . . . .	2.722,559	7.322,723	12.240,065	1.558,621	6.325,837	7.757,305
Ячменя . . . . .	2.958,538	8.235,456	13.649,770	762,172	3.330,838	4.084,104
Овса . . . . .	1.282,394	4.293,354	6.315,030	705,338	3.216,974	4.149,441
Полбы . . . . .	171	410	—	2,059	15,862	14,259
Гречихи . . . . .	285,951	711,927	880,019	85,775	281,462	260,500
Проса . . . . .	220,877	2.409,734	2.508,186	55,646	780,982	886,445
Кукурузы . . . . .	569	13,492	6,583	6,025	126,200	158,874
Гороха . . . . .	22,581	66,022	149,441	8,052	24,853	33,739
Всего . . . . .	10.572,624	36.976,177	53.783,044	4.391,205	21.922,825	28.167,788

Мы имѣемъ цѣлый рядъ интересныхъ показаній. Прежде всего мы видимъ, что крестьянскіе хлѣба въ губерніи преобладаютъ надъ владѣльческими, что, помимо всего остального, сообщаетъ имъ особое значеніе. Урожайность крестьянскихъ хлѣбовъ въ отчетномъ году выражается самъ 3, урожайность владѣльческихъ хлѣбовъ—самъ 5. Такъ какъ крестьянскія и владѣльческія поля находились въ общихъ метеорологическихъ условіяхъ, то, очевидно, что существуютъ еще иные факторы урожайности, которые были болѣе благоприятны для владѣльческихъ хлѣбовъ, чѣмъ крестьянскихъ; эти факторы: качество почвы, достоинство сѣмянъ, количество и качество скота, достоинство орудій, качество работы. Недоборъ владѣльческихъ хлѣбовъ равенъ 7.244,962 пудамъ, что составляетъ 33%, недоборъ крестьянскихъ хлѣбовъ равенъ 17.806,867 пудамъ, что составляетъ 48%. Такимъ образомъ, и абсолютно, и относительно крестьянское населеніе пострадало больше, чѣмъ владѣльческое. Это станетъ еще болѣе очевиднымъ при опредѣленіи недобора отдѣльныхъ хлѣбовъ, имѣющихъ разную цѣнность.

Главнымъ хлѣбомъ для крестьянскихъ хозяйствъ является рожь, для владѣльческихъ хозяйствъ—дороже стоящая пшеница, и крестьяне не допущили своего главнаго хлѣба 5.091,666 пуд., что составитъ 38%, владѣльцы не допущили своего главнаго хлѣба 2.480,372 пуд., что составитъ 27%; вторымъ хлѣбомъ для крестьянскихъ хозяйствъ является ячмень, котораго крестьяне не допущили 5.414,314 пуд., или 65%, вторымъ хлѣбомъ для владѣльческихъ хозяйствъ является рожь, которой владѣльцы не допущили 1.954,400 пуд. или 43%; третьимъ хлѣбомъ для крестьянъ является пшеница, которой они не допущили 4.526,977 п. или 56%, третьимъ хлѣбомъ для владѣльцевъ является ячмень, котораго они не допущили 753,268 п. или 21%. Недоборъ отдѣльныхъ хлѣбовъ обнаруживаетъ большую потерю отъ недорода цѣнныхъ хлѣбовъ крестьянскими хозяйствами сравнительно съ владѣльческими.

Представимъ болѣе подробныя свѣдѣнія объ урожаѣ отдельныхъ хлѣбовъ на крестьянскихъ и владѣльческихъ поляхъ съ обозначеніемъ посѣва и сбора на десятину и урожая „самъ“.

ХЛѢБА	Поля крестьянской записки			Поля владѣльческой записки			Средняя губернская		
	Посѣвъ на десят.	Сборъ съ десят.	Самъ	Посѣвъ на десят.	Сборъ съ десят.	Самъ	Посѣвъ на десят.	Сборъ съ десят.	Самъ
	Пудовъ			Пудовъ			Пудовъ		
Рожь озимая . . . . .	8,5	38,1	4,5	7,9	49,1	6,2	8,4	40,6	4,8
„ яровая . . . . .	7,4	13,8	1,9	7,7	37,9	4,9	7,8	31,8	4,1
Пшеница озимая . . . . .	9,4	47,3	5,1	8,2	58,0	7,1	8,5	55,5	6,6
„ яровая . . . . .	7,3	19,4	2,7	7,6	30,7	4,1	7,3	23,4	3,2
Овесь . . . . .	9,0	30,2	3,3	8,9	40,6	4,6	9,0	33,9	3,8
Ячмень . . . . .	8,3	23,1	2,8	7,8	34,0	4,4	8,2	25,2	3,1
Полба . . . . .	6,3	15,2	2,4	8,2	63,2	7,7	8,0	58,5	7,3
Гречиха . . . . .	7,4	18,3	2,5	6,8	22,5	3,3	7,2	13,3	2,7
Просо . . . . .	2,6	25,6	9,9	2,6	37,0	14,0	2,6	28,5	1,9
Кукуруза . . . . .	1,9	43,9	22,0	2,3	47,1	20,9	2,2	46,8	21,0
Горохъ . . . . .	8,7	25,3	2,9	9,1	28,1	3,1	8,8	26,2	3,0

Сравнивая данныя этой таблицы съ данными за 1900 годъ, мы видимъ, что въ отчетномъ году собрано въ губерніи съ десятины меньше: озимой ржи на 11,3 пудовъ, озимой пшеницы на 9,5 пудовъ, изъ яровыхъ хлѣбовъ—пшеницы на 13,1 пудовъ, ячменя на 14,2 пудовъ, овса на 17,8 пудовъ, проса на 12,7 пудовъ. Сравнительно съ владѣльческими полями, на крестьянскихъ собрано хлѣбовъ съ десятины меньше: озимой ржи на 11 пудовъ, озимой пшеницы на 10,7 пудовъ, яровой пшеницы на 11,3 пудовъ, ячменя на 10,9 пудовъ, овса на 10,4 пудовъ, проса на 11,4 пудовъ. Въ среднемъ можно считать, что главныхъ хлѣбовъ собрано съ десятины, противъ предшествовавшаго года, меньше на 13 пудовъ, при чемъ разница въ урожаѣ этихъ хлѣбовъ на крестьянской запискѣ и владѣльческой была равна, въ пользу владѣльцевъ, на 11 пудовъ съ десятины.

Участіе каждаго уѣзда въ общемъ урожаѣ хлѣбовъ выражается слѣдующими данными. Озимыхъ хлѣбовъ было снято и на десятину уродило пудовъ.

УѢЗДЫ	Р ж и				Пшеницы			
	Площадь посѣв.	Снято	Уродило на десятину	Всѣ четверти	Площадь посѣв.	Снято	Уродило на десятину	Всѣ четверти
	Десят.	Пудовъ			Десят.	Пудовъ		
Сумской . . . . .	42,449	2.960,802	69,7	8,8	7,163	528,431	73,8	8,8
Лебединскій . . . . .	43,460	2.495,112	57,4	8,7	7,597	583,745	76,8	9,2
Ахтырскій . . . . .	51,462	2.317,265	45,0	8,4	7,855	452,769	57,6	8,8
Богодуховскій . . . . .	39,342	1.623,390	41,3	8,4	8,219	498,140	60,6	9,0
Валковскій . . . . .	29,091	1.369,428	47,1	8,7	5,005	300,844	60,1	9,2
Харьковскій . . . . .	51,462	2.317,265	45,0	8,4	7,616	417,665	54,9	9,4
Волчанскій . . . . .	33,567	1.471,033	43,9	8,7	6,555	343,443	52,4	9,5
Зміевской . . . . .	52,405	1.937,379	37,0	8,7	5,050	180,641	35,8	9,2
Изюмскій . . . . .	45,013	1.017,020	22,6	9,3	5,713	169,316	29,6	9,5
Купянскій . . . . .	30,716	516,328	16,8	9,2	2,534	91,535	36,1	9,8
Старобѣльскій . . . . .	43,136	482,113	11,2	8,7	1,272	16,250	12,8	9,6
Итого . . . . .	445,512	18.086,926	40,6	8,7	64,579	3.582,979	55,5	9,2

Озимые хлѣба преобладаютъ въ сѣверо-западныхъ уѣздахъ губерніи. По мѣрѣ удаленія къ юго-востоку общій сборъ ихъ и урожай на десятину постепенно уменьшаются. Самый западный уѣздъ, Сумской, будучи въ 4 раза меньше самаго восточнаго, Старобѣльскаго, собралъ въ 6 разъ больше озимой ржи, при немного меньшей площади засѣва, и въ 32 раза больше озимой пшеницы; урожай ржи и пшеницы на



десятину быть въ немъ въ 6 разъ большій. Посѣвная площадь ржи сократилась на 38 тыс. дес., пшеницы на 7 тыс. дес. Особенно сильно уменьшилась посѣвная площадь ржи въ юго-восточныхъ уѣздахъ: Старобѣльскомъ, Купянскомъ, Зміевскомъ и Волчанскомъ, въ каждомъ почти на 10 тыс. дес.; увеличилась въ западномъ Ахтырскомъ уѣздѣ на 18 тыс. дес. Въ то время, когда урожай ржи въ Сумскомъ уѣздѣ почти не измѣнился, въ Старобѣльскомъ, Купянскомъ и Изюмскомъ уѣздахъ съ десятины собрано ржи вдвое меньше, чѣмъ въ 1900 году. Посѣвная площадь озимой пшеницы уменьшилась въ тѣхъ же западныхъ уѣздахъ, при чемъ въ Волчанскомъ на 4½ тыс. дес. и въ Зміевскомъ на 3 тыс. дес., увеличилась въ Лебединскомъ почти на 4 тыс. дес. Урожай озимой пшеницы ухудшился преимущественно также въ юго-западныхъ уѣздахъ. Въ то время, когда урожай пшеницы уменьшился въ Старобѣльскомъ уѣздѣ почти въ 3 раза, въ Лебединскомъ уѣздѣ онъ увеличился на 2½ пуда.

Изъ яровыхъ хлѣбовъ было собрано всего и на десятину уродило пудовъ.

УѢЗДЫ	Яровой пшеницы				Я ч м е н я				О в с я			
	Пло- щадь посѣва	Собрано	Уродило на десятиг.	Вѣсъ чет. верги	Пло- щадь посѣва	Собрано	Уродило на десятиг.	Вѣсъ чет. верги	Пло- щадь посѣва	Собрано	Уродило на десятиг.	Вѣсъ чет. верги
	Десят.	Пудовъ			Десят.	Пудовъ			Десят.	Пудовъ		
Сумской.	10,386	507,045	48,8	9,5	9,605	517,710	53,9	7,7	31,750	1,875,492	59,1	6,0
Лебедин.	11,903	499,565	42,0	9,4	15,928	762,997	47,9	8,0	21,771	1,286,913	59,1	6,0
Ахтырск.	4,493	163,880	36,5	8,7	11,474	380,058	28,8	7,6	14,948	577,906	38,7	6,1
Богодух.	20,591	586,749	28,5	9,0	20,355	495,438	24,3	7,8	17,042	480,699	28,2	6,1
Валковск.	24,379	854,371	35,0	9,2	23,819	1,068,705	44,9	7,8	8,938	263,231	29,5	5,8
Харьков.	12,570	600,947	47,8	9,3	19,885	862,302	43,4	7,6	25,497	965,679	37,9	5,9
Волчанск.	32,537	1,513,022	46,5	9,4	39,752	1,455,287	36,9	7,9	21,040	742,584	35,3	5,5
Зміевск.	43,600	1,540,097	35,3	9,5	49,421	1,542,218	31,2	7,7	19,878	445,312	22,4	5,4
Изюмск.	104,722	2,695,265	25,7	9,6	86,244	2,090,373	24,2	8,0	20,407	412,150	20,2	5,9
Купянск.	103,528	1,896,338	18,3	9,5	74,186	1,192,538	16,0	8,4	17,452	216,280	12,4	5,9
Староб.	215,191	2,791,281	13,0	9,5	103,081	1,250,668	12,1	7,4	22,578	243,782	10,8	5,7
Всего.	583,900	13,648,560	23,4	9,4	454,750	11,566,294	25,2	7,9	221,302	7,510,328	33,0	5,9

УѢЗДЫ	П р о с а				Г р е ч и х и				Я р о в о й р ж и			
	Пло- щадь посѣва	Снято	Уродило на десятиг.	Вѣсъ чет. верги	Пло- щадь посѣва	Снято	Уродило на десятиг.	Вѣсъ чет. верги	Пло- щадь посѣва	Снято	Уродило на десятиг.	Вѣсъ чет. верги
	Десят.				Десят.				Десят.			
Сумской.	3,027	226,967	75,0	9,5	6,711	234,113	34,9	7,9	167	4,306	25,8	9,3
Лебедин.	5,111	344,210	65,3	9,7	8,053	241,311	30,0	6,8	52	4,557	87,6	9,5
Ахтырск.	6,282	250,069	39,8	9,3	6,744	187,534	27,8	6,5	77	2,564	33,3	8,0
Богодух.	8,877	316,626	35,7	9,5	7,679	112,954	14,7	7,0	10	292	29,2	8,8
Валковск.	4,247	165,508	39,0	9,8	3,864	71,360	18,3	7,1	8	74	9,3	8,3
Харьков.	6,428	261,027	40,6	9,5	3,762	66,880	17,8	7,2	30	510	17,0	8,3
Волчанск.	10,535	289,559	27,3	9,0	6,076	42,650	7,0	7,0	670	19,719	29,4	9,0
Зміевск.	7,182	183,745	25,6	9,4	5,152	31,147	6,0	7,1	210	8,817	42,0	8,4
Изюмск.	7,494	127,533	17,0	9,7	789	1,585	2,0	8,0	471	7,375	15,7	8,4
Купянск.	11,602	155,746	13,4	9,8	1,742	2,608	1,5	7,0	553	24,213	43,8	8,3
Староб.	13,886	88,744	6,4	9,3	827	1,248	1,5	7,0	80	544	6,8	8,9
Всего.	84,671	2,409,734	28,5	9,3	51,399	993,389	19,3	7,0	2,328	72,971	31,3	8,6

Яровая пшеница и ячмень сосредоточены въ юго-восточныхъ уѣздахъ губерніи. Площадь посѣва и общій сборъ ихъ увеличиваются въ этомъ направленіи. Такъ, въ одномъ Старобѣльскомъ уѣздѣ засѣвается этими хлѣбами площадь почти въ 320,000 дес., въ 16 разъ большая, чѣмъ въ Сумскомъ. Въ Волчанскомъ, Зміевскомъ,



Изюмскомъ, Куянскомъ и Старобѣльскомъ уѣздахъ собрано  $\frac{3}{4}$  этихъ хлѣбовъ по губерніи. Между тѣмъ урожай этихъ хлѣбовъ въ отчетномъ году значительно уменьшился, противъ урожая ихъ въ 1900 году. Съ десятины снято этихъ хлѣбовъ въ Старобѣльскомъ и Куянскомъ уѣздахъ вдвое и втрое меньше, именно: въ Старобѣльскомъ 13,0 пудовъ вмѣсто 30,6 пудовъ яровой пшеницы, 12,1 пудовъ вмѣсто 36,2 пудовъ ячменя, въ Куянскомъ уѣздѣ 18,3 пудовъ вмѣсто 39,6 пудовъ яровой пшеницы и 16,0 пудовъ вмѣсто 43,7 пудовъ ячменя. Въ виду этого, несмотря на увеличеніе площади посѣва яровой пшеницы и ячменя въ этихъ уѣздахъ на 12 тыс. дес., общій сборъ съ нихъ этихъ хлѣбовъ сократился на 5 м. 621 тыс. пудовъ. Урожай овса въ юго-восточныхъ уѣздахъ тоже значительно уменьшился: вмѣсто 39—48 пудовъ на десятину въ Старобѣльскомъ, Куянскомъ и Изюмскомъ уѣздахъ становилось въ отчетномъ году 10—20 пудовъ. При нѣскольکو увеличившейся площади за-сѣва, общій сборъ овса въ этихъ уѣздахъ сократился на 1 м. 786 т. пудовъ или втрое. При относительно и абсолютно увеличившемся урожаѣ проса въ Сумскомъ и Лебединскомъ уѣздахъ, въ Старобѣльскомъ и Куянскомъ уѣздахъ, при одинаковой съ 1900 г. площади посѣва, общій сборъ этого хлѣба уменьшился на 500 тыс. пудовъ или вдвое, а урожай на десятину съ 24—37 пудовъ до 6—13 пудовъ.

Неудовлетворительный урожай хлѣбовъ отчетнаго года отразился, главнымъ образомъ на юго-восточныхъ уѣздахъ губерніи и преимущественно на крестьянскихъ хозяйствахъ.

Урожай хлѣбовъ въ отчетномъ году оказался очень пестрымъ. Отъ полнаго неурожая въ отдельныхъ мѣстностяхъ каждаго изъ хлѣбовъ онъ подымался по всѣмъ ступенямъ до 200 пудовъ на десятину для озимой пшеницы и проса, 160 п. для озимой ржи и яровой пшеницы, 140 п. для овса и 100 п. для ячменя и гречихи. На крестьянскихъ поляхъ урожай отдельныхъ хлѣбовъ за 2 послѣдніе года въ отдельныхъ уѣздахъ былъ слѣдующій (на десятины пудовъ):

УѢЗДЫ	Оз. рожь		Оз. пшен.		Яр. пшен.		Ячмень		Овесь		Гречиха		Просо	
	1900	1901	1900	1901	1900	1901	1900	1901	1900	1901	1900	1901	1900	1901
Сумской . . . . .	68,7	69,8	61,6	77,0	61,6	58,1	49,2	53,9	46,3	55,3	34,4	35,7	55,6	74,9
Лебединскій . . . . .	59,8	51,2	60,4	63,3	46,2	37,3	48,3	43,2	50,1	51,0	26,4	28,2	54,4	67,6
Ахтырскій . . . . .	56,1	54,2	61,3	55,9	48,2	36,2	40,1	23,1	41,0	36,0	18,0	27,3	42,9	36,6
Богодуховскій . . . . .	54,0	38,7	37,1	39,3	33,4	22,3	41,0	21,7	44,7	20,9	17,4	13,7	47,9	31,3
Валковскій . . . . .	55,3	40,8	38,3	56,7	43,9	33,3	45,3	44,4	49,1	25,3	21,7	20,0	45,1	34,8
Харьковскій . . . . .	45,3	41,8	40,2	48,2	33,3	37,3	36,4	41,1	41,3	35,1	15,9	15,2	35,0	38,7
Волчанскій . . . . .	62,2	42,7	71,6	42,3	44,2	44,9	56,6	33,3	52,7	32,8	19,7	6,9	51,0	26,3
Зміевскій . . . . .	39,3	35,8	29,0	27,9	26,1	32,3	33,3	29,3	35,2	19,6	7,3	4,2	34,6	22,1
Изюмскій . . . . .	39,4	16,6	24,3	11,9	32,3	23,2	42,2	21,1	41,6	20,0	16,6	5,0	44,1	14,3
Куянскій . . . . .	41,0	14,7	45,3	44,2	37,3	15,3	42,2	14,6	44,1	9,4	17,4	0,0	86,0	12,2
Старобѣльскій . . . . .	26,6	9,3	28,3	14,3	29,3	12,1	35,1	11,8	37,3	10,1	20,0	19,2	23,4	6,3
Итого . . . . .	48,3	38,1	47,3	47,2	33,0	19,4	40,7	23,1	43,3	30,2	20,8	18,3	39,7	25,6

Озимой ржи крестьяне не дополучили 10,7 пудовъ на десятины, яровой пшеницы 13,6 п., ячменя 17,6 п., овса 13,3 п., проса 14,1 п. и гречихи 2,3 п. Въ то время, когда въ Сумскомъ уѣздѣ крестьяне получили въ 1901 году съ десятины больше, противъ 1900 года, озимой ржи на 1,1 пудъ, озимой пшеницы 15,4 пуда, ячменя 4,7 п., овса 9 п., проса 19,3 п. и гречихи на 1,7 п., въ Лебединскомъ уѣздѣ больше озимой пшеницы на 2,7 п., проса 13,3 п.,—въ Богодуховскомъ уѣздѣ они получили хлѣбовъ меньше: озимой ржи на 15,3 п., яровой пшеницы на 10,3 п., ячменя на 19,3 п., овса на 23,3 п., проса на 10,3 п. и гречихи на 3,7 п., въ Валковскомъ меньше: озимой ржи на 15,3 п., яровой пшеницы на 9,3 п., овса на 23,6 п., проса на 10,3 п. и гречихи на 1,7 п., въ Изюмскомъ меньше: озимой ржи на 22,3 п., озимой пшеницы на 22,9 п., яровой пшеницы на 9,3 п., ячменя на 21,1 п., овса на 21,1 п., проса на 29,6 п. и гречихи на 11,6 п., въ Куянскомъ меньше: озимой ржи на 26,3 п., яровой пшеницы на 22,3 п., ячменя на 27,7 п., овса на 34,7 п., проса 23,3 п. и гречихи ничего не уродило, въ Старобѣльскомъ меньше: озимой ржи на 17,1 п., озимой пшеницы на 14,2 п., яровой пшеницы на 17 п., ячменя на 23,3 п., овса на 13,3 п., проса на 14,1 п. и гречихи на 2,3 п.

Въ виду ухудшенія урожая, въ связи съ нѣкоторымъ сокращеніемъ площадей посѣва, крестьяне Богодуховскаго уѣзда не дополучили озимой ржи 480,000 пудовъ, яровой пшеницы 136,000 пуд., овса 332,000 пуд., ячменя 457,000 пуд., проса 110,000 пуд., гречихи 14,000 пуд., а всего 1.530,000 пудовъ; по Валковскому уѣзду крестьяне не дополучали озимой ржи 325,000 пуд., яровой пшеницы 96,000 пуд., овса 92,000 п., гречихи 8,000 пудовъ; по Волчанскому—озимой ржи 979,000 пуд., озимой пшеницы 40,000 пуд., овса 228,000 пуд., ячмени 343,000 пуд., проса 175,000 пуд., гречихи 75,000 пуд., всего 1.840,000 пудовъ; по Зміевскому—озимой ржи 400,000 пуд., озимой пшеницы 25,000 пуд., овса 236,000 пуд., ячменя 10,000 пуд., проса 51,000 пуд., и гречихи 19,000 пуд., всего 721,000 пудовъ; по Изюмскому—озимой ржи 704,000 пуд., яровой пшеницы 284,000 пуд., овса 193,000 пуд., ячменя 980,000 пуд. и проса 153,000 пуд., всего 2.567,000 пудовъ; по Кунянскому—озимой ржи 893,000 пуд., яровой пшеницы 1.578,000 пуд., овса 446,000 пуд., ячменя 1.170,000 пуд., проса 200,000 пуд. и гречихи ничего не собрано, всего 4.300,000 пудовъ и по Старобѣльскому—озимой ржи 786,000 пуд., озимой пшеницы 19,000 пуд., яровой пшеницы 2.868,000 пуд., овса 471,000 пуд., ячменя 1.916,000 пуд. и проса 210,000 пуд., всего 6.270,000 пуд. Суммируя все недочеты остальныхъ хлѣбовъ по отдѣльнымъ уѣздамъ, мы получимъ огромную сумму въ 20 мил. пудовъ разнаго хлѣба недобранаго крестьянскимъ населеніемъ губерніи.

Урожай сѣна въ отдѣльныхъ уѣздахъ въ 1901 году былъ слѣдующій:

УѢЗДЫ	Заливные луга			Незаливные луга			В С Е Г О		
	Деся- тинъ	Собрано сѣна (пудовъ)		Деся- тинъ	Собрано сѣна (пудовъ)		Деся- тинъ	Собрано сѣна (пудовъ)	
		Всего	Съ десят.		Всего	Съ десят.		Всего	Съ десят.
Сумской.	8,506	1.067,822	125,6	7,488	921,103	123,0	15,993	1.988,925	124,4
Лебедин.	9,934	1.303,848	131,3	4,404	567,857	128,9	14,338	1.871,702	130,3
Ахтырк.	8,865	1.216,912	173,3	5,400	654,456	121,3	14,265	1.871,368	131,3
Богодух.	9,341	1.237,782	132,5	3,379	262,163	77,6	12,720	1.499,945	117,9
Валковс.	2,085	233,263	111,9	5,193	309,030	59,3	7,278	542,293	74,3
Харьков.	10,167	1.548,296	152,3	6,113	608,800	99,6	16,280	2.157,096	132,3
Волчанс.	10,237	1.688,898	165,0	13,387	1.097,682	82,0	23,624	2.786,580	118,0
Зміевск.	10,469	1.182,657	113,0	11,150	863,836	77,3	21,619	2.046,493	94,7
Изюмск.	19,437	2.234,041	114,9	22,672	1.563,176	68,9	42,109	3.797,217	90,3
Кунянск.	12,276	1.220,298	99,4	31,133	1.798,920	57,8	43,409	3.019,218	69,6
Староб.	12,709	808,949	63,7	55,961	1.816,833	32,3	68,670	2.625,782	38,2
Итого.	114,025	13.742,766	120,5	166,280	10.463,853	62,9	280,305	24.206,619	86,4

Сравнительно съ 1900 годомъ, въ 1901 г. съ заливныхъ луговъ, при увеличившейся площади на 10,000 дес., недобрано 644,000 пуд. сѣна, съ заливныхъ, при увеличившейся немного площади, недобрано 2.381,000 пуд., а всего 3.025,000 пудовъ. На десятину становилось лугового сѣна на 18,4 пуда меньше, степного на 15,9 пуд. меньше. Наибольшій недоборъ сѣна былъ въ юго-восточныхъ уѣздахъ губерніи; такъ, въ Старобѣльскомъ уѣздѣ уродило сѣна съ десятины на 27 пудовъ меньше, въ Кунянскомъ на 34 пуда.

Соломы собрано 85 м. 898 т. пудовъ, на 25 м. 936 т. пуд. меньше; въ томъ числѣ соломы озимыхъ хлѣбовъ 35 м. 267 т. пуд., на 6 м. 800 т. пуд. меньше, и соломы яровыхъ хлѣбовъ 50 м. 630 т. пуд., на 19 м. 136 т. пудовъ меньше.

Въ конторѣ издателя-книгопродавца А. Д. Ступина

(Москва, Никольская улица, рядомъ съ Ремесленной управой)

Компссіонеръ Управленія Москов. Синодальной Типографіи

На почтовую перес. прошу прилагать 20 к. на каждый рубль.

ПРОДАЮТСЯ СЛѢДУЮЩІЯ КНИГИ:

## СОВРЕМЕННЫЙ КАЛЕНДАРЬ

Ступина.

Выходитъ ежегодно въ сентябрѣ мѣсяцѣ. Цѣна 15 коп., съ перес. заказн. бандеролью—28 к. съ налож. платеж. — 40 к. На 1 руб. высылаются 5 экземпляровъ, на 2 р. — 11 экз., на 3 р. — 18 экз. Въмѣсто мелочи можно присылать марками.

Его оригинальность и особенности: обширность, точность и новизна свѣдѣній и удобство расположенія справочныхъ отдѣловъ—духовныхъ и гражданскихъ; живой интересъ историко-политическихъ статей; изящно исполненные портреты русскихъ писателей (съ 1891 г. ежегодно портреты): съ приложен. изящно исполненнаго стѣнного календаря и 2 географ. картъ—Европ. Россіи и Сибирской ж. д., Внѣшность изданія вполне соответствуетъ внутреннему содержанию.

## ЖИТІЯ СВЯТЫХЪ,

кратко изложенныя по руководству Четьихъ-Миней.

Сост. А. Н. Бахметева, съ прибавленіемъ объясненій главныхъ праздниковъ православной Греко-Россійской церкви и съ изображеніями святыхъ (около 300 рисунковъ).

Одобрено Учен. Ком. Мин. Нар. Пр. и Учебнымъ Комит. при Святкѣш. Синодѣ. 12 книгъ. 16-е изд. М. 1900 г. Ц. 1 р. 80 к., въ перепл. въ 3 книгахъ — 2 р. 50 к., въ колѣнк. пер. — 3 р. 50 к.

Эта книга напечатана съ той цѣлью, чтобы дать всякому христіанину богоугодное чтеніе на всѣ дни, особенно же праздничные: онъ увидитъ въ ней высокіе примѣры вѣры, любви къ Богу и ближнимъ, утѣшенія среди скорбей и страданій и полной покорности и преданности волѣ Божіей.

## РАЗСКАЗЫ ДЛЯ ДѢТЕЙ

### О ЗЕМНОЙ ЖИЗНИ ІИСУСА ХРИСТА

и о подвигахъ и чудесахъ св. апостоловъ.

Состав. А. Н. Бахметева. Одобр. Учебн. Ком. при Свят. Син. и Учен. Ком. Мин. Нар. Пр. Изд. 15-е, съ 54 рисун. М. 1900 г. Цѣна 35 к., въ перепл. 75 к.

Простое, общедоступное изложеніе, живая увлекательная передача Евангельской исторіи, во множествѣ помѣщенные нравственные выводы, — все это дѣлаетъ эту книгу безусловно полезною и въ школь, и въ семьѣ, особенно же она можетъ служить полезнымъ и пріятнымъ подаркомъ для дѣтей и наградою за хорошіе успѣхи.

### РАЗСКАЗЫ

изъ исторіи христіанской Церкви.

Отъ I-го вѣка до половины XI-го; чтеніе для дѣтей старшаго возраста; сост. А. Н. Бахметева. Изд. 8-е, въ 2 хъ частяхъ. М. 99 г. Ц. 1 р. 75 к., въ пер. — 2 р. 50 к.

Оба эти изданія рекомендованы Учебн. Ком. при Св. Син. и Глав. Упр. в.-учеб. завед. одобр. Уч. Ком. М. Н. Пр. и внесены въ прим. списокъ книгъ для библ. ц.-приход. школь.

### РАЗСКАЗЫ

изъ русской церковной исторіи

Чтеніе для дѣтей старш. возр.; сост. А. Н. Бахметева. Изд. 3-е, въ 2 ч., М. 98 г. Ц. 2 р. 50 к., въ перепл. — 3 р. 25 к.

## ЖИЗНЬ ПРЕСВЯТОЙ БОГОРОДИЦЫ.

Сост. А. Глинка. Съ 10 рисунк. во весь форматъ книги. Издан. 13-е, 16 въ д. з. 270 стр. М. 1901 г. Ц. 35 к., въ изящн. перепл. — 75 к. Внесена въ каталогъ книгъ, одобр. Учен. Ком. Мин. Народн. Пр. для ученическихъ библиотекъ.





## Кіево-Печерскій Патерикъ.

Полное собраніе житій святыхъ, въ Кіево-Печерской Лаврѣ подвизавшихся.

Сост. тремя Печерскими святыми: *Несторомъ*, летописцемъ Печерскимъ, *Симономъ*, еписк. Владимірскимъ и Суздальскимъ, и *Поликарпомъ*, архим. Печерскимъ. Въ новомъ полномъ переводѣ *Е. Поселянина*. 2-е изд. М. 1900 г. съ рисун. Ц. 1 р., съ пересылкой 1 р. 25 к., въ переплетъ 1 руб. 75 коп.

**КІЕВО-ПЕЧЕРСКІЙ ПАТЕРИКЪ** можетъ служить источникомъ самыхъ высокихъ нравственныхъ назиданій. Въ немъ мы найдемъ самые лучшіе образцы нравственной жизни, самые лучшіе примѣры преданности Богу и любви къ Нему. Отшельническая жизнь, постоянныя молитвы, жизнь съ Богомъ и въ Богѣ — все это производитъ сильное впечатлѣніе на христіанина, а производя впечатлѣніе, безспорно, принесетъ и великую пользу ему. — Переводъ исполненъ точною и живою рѣчью.

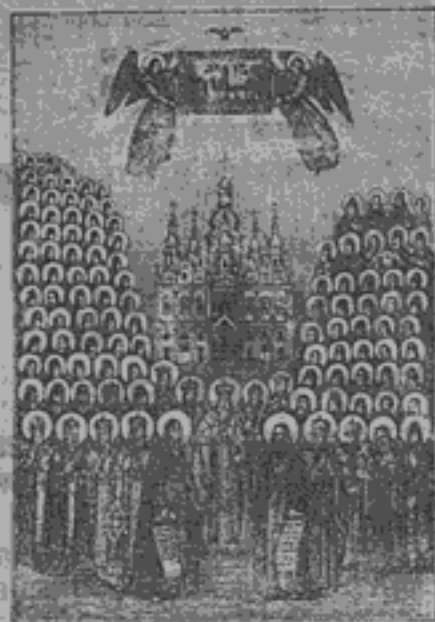

СОБОРЪ СВЯТЫХЪ УГОДНИКОВЪ КІЕВО-ПЕЧЕРСКОМЪ

### Моя жизнь во Христѣ

или минуты духовнаго трезвенія и созерцанія благоговѣйнаго чувства, душевнаго исправленія и покоя въ Богѣ. Извлеченіе изъ дневника *Іоанна Сергіева* (Кронштадтскаго). Издан. 5-е, съ портрет. автора. М. 99 г. 2 т. Ц. 2 р. 50 к. въ корешк. переп. — 3 р., въ колен. переп. — 3 р. 50 к.

**ПРАВДА О БОГѢ**, о церкви, о мирѣ и о душѣ человѣческой, изъ новаго дневника. Размышленія Православнаго христіанина. М. 1900 г. Ц. 50 коп.

### МЫСЛИ О БОГОСЛУЖЕНІИ ПРАВОСЛАВНОЙ ЦЕРКВИ.

Мысли благогов. христ. о Церкви, или обществѣ вѣрующ., о храмѣ, о литургіи и о православл. богослуж. вообще. М. 94 г. Ц. 1 р., въ переп. — 1 р. 75 к.

### О КРЕСТѢ ХРИСТОВОМЪ

въ обличеніе мнимыхъ старообрядцевъ. Изд. 2-е. 98 г. съ портр. автора. Ц. 50 к. въ коленк. перепл. 1 р.

### Слово о зернѣ пшеничномъ

Съ портр. автора. Ц. 3 к. на 1 р. высылается 40 экз.

### Слово на Рождество Христово.

Цѣна 3 коп. на 1 руб. высылается 40 экз.

### ЮСАФЪ ЦАРЕВИЧЪ.

Христіанская повѣсть *Е. Поселянина*. Съ рисунк. М. 1902 г. Ц. 35 к. Учебн. Комит. при Св. Синодѣ допущена.

### О. ІОАННЪ КРОНШТАДТСКІЙ

и чудодѣйственная сила его молитвы. Съ приложеніемъ полного жизнеописанія о. Іоанна, его молитвы и славословія. Сост. *С. И. Цвѣтковъ*. Съ рисунк. М. 96 г. Ц. 1 р. въ коленкор. перепл. 1 руб. 50 коп.

### ПАМЯТУЙТЕ, БРАТІЯ,

### О СМЕРТНОМЪ ЧАСѢ!

Вѣчныя муки грѣшниковъ и блаженство праведн. Благочест. размышл. Ц. 20 к.

Ежечасныя молитвенныя обращенія

### КАЮЩАГОСЯ ГРѢШНИКА

къ предстательству Пресв. Богородицы. На кажд. часъ дня (24 молитвы) распл. *Л. Денисовъ*. М. 99 г. Ц. 20 к.

### БЛАГОГОВѢЙНЫЯ МЫСЛИ

НА КАЖДЫЙ ДЕНЬ ГОДА.

Избралъ *Л. Денисовъ*. М. 1902 г. Ц. 20 к.

душеспасительныя бесѣды о

### ПОКАЯНІИ.

Це медли, грѣшникъ, покаянiемъ, ибо кто знаетъ, когда придетъ Сынъ человѣчскій судить живыхъ и мертвыхъ? избралъ *Л. Денисовъ*. М. 1902 г. Ц. 25 к.

Молитвенныя воздыханія къ Богу

отъ лица страждущ., съ исповѣданіемъ во грѣхахъ и мольбой объ избавленіи **ОТЪ СКОРБЕЙ И БОЛѢЗНЕЙ**. Избралъ и на каждый день мѣсяца расположилъ *Л. Денисовъ*. М. 99 г. Ц. 25 к.

О Христѣ, небесной жемчужинѣ.

Семь гѣсногѣній. М. 1900 г. Ц. 20 к.

### ЛЮБОВЬ КЪ БОГУ И БЛИЖНЕМУ

на основаніи Десяти Заповѣдей и Закона Божія. Свящ. *Д. Ромашкова*. М. 1897 г. Цѣна 20 коп.

**КАЗАНСКАЯ** чудотвор. икона Б. Матери и бывш. отъ нея чудеса. Съ рис. Сост. св. *Булгаковскій*. Ц. 15 к.

ИЗЪ ТВОРЕНІЙ СВ. ЕФРЕМА СИРИННА.

Сочиненіе протоіерея Іоанна Сергіева (Кронштадтскаго).





## БИБЛИЯ въ рисункахъ извѣстнаго художника ГУСТАВА ДОРЭ.

**200** рисунковъ, въ большую 4-ю долю листа, съ указаніемъ, гдѣ въ Библии повѣствуется то событіе, которое иллюстрируетъ рисунокъ. Ц. 3 р. въ коленк. переп. съ золот. 4 р. 50 к. на почтов. перес. прилаг. 1 руб.

Библия-текстъ того-же формата какъ и рисунки художника Дорэ. Цѣна Библии безъ переплета 3 р. 10 коп. съ почтовой пересылкой 5 руб.

Желающимъ по заказу переплетаются рисунки съ текстомъ Библии въ два прочныхъ перепл. коленкоръ съ сафьян. корешкомъ за 12 рублей. Пересылка за 20 ф. по разстоянію.

## Чудеса Божіи въ наши дни.

Краткое содерж. Сила молитвы.—Необычайное явленіе изъ міра загробнаго.—Наказаніе Божіе за ругательство.—Бѣдствіе отъ ложной клятвы.—Персть Божій.—Изъ жизни Святителя Филарета.—Чудесное исцѣленіе дѣвицы и инвалида.—Видѣніе пришедшихъ молиться.—Бѣдствіе отъ нарушенія обѣта.—Милосердіе Богоматери къ умирающему.—Явная казнь за ложную клятву.—Сила родительской молитвы.—Видѣніе Ангела.—Промыслъ Божій въ жизни человѣка.—Помощь болящей отъ Свят. Теодосія Углицкаго.—Сила церковно-заклинательныхъ молитвъ.

Сост. Изергинъ. С.-Иб. 1898 г. Цѣна 50 коп.

### Истинное понятіе о чести и фальш. представленіе о ней.

1894 г. Ц. 20 к.

### О нашихъ нравствен. отношен. и обязан.

къ семьѣ, школѣ, обществу, товариществу, начальн., сослуж. и подчин., къ своему народу и государ., къ цѣлому человѣч. и св. Церкви. М. 94 г. Ц. 30 к.

### ЧТО ТАКОЕ ЖИЗНЬ?

М. 99 г. Ц. 40 к.

Всѣ три книги рекомендов. Глав. Управлен. воен.-учеб. завед. и одобрены Мин. Нар. Просв.

### О ЗАПАДНЫХЪ ВѢРОИСПОВѢДАНІЯХЪ.

М. 94 г. Ц. 70 к. Глав. Упр. воен. учеб. зав. вилоч. въ число учебн. Рекоменд. Учен. Ком.

### О. СЕРАФИМЪ САРОВСКІЙ.

Его жизнь, подвиги и чудеса по его молитвѣ. Е. Поселянина. Съ рис. М. 1901 г. Ц. 25 к.

### Дружина мученика Іудіана.

Повѣсть изъ первыхъ вѣковъ христіанства. Съ рисун. Его же 98 г. Ц. 25 к.

### ВОИНЫ ХРИСТОВЫ.

Разсказы изъ первыхъ вѣковъ христіанства. Сост. по Четви-Минеѣ Св. Димит. Ростовск. съ рисунк. Его же. М. 1899 г. Ц. 40 к.

Эти три книжки Учебн. Ком. при Свят. Синодѣ одобрены въ ученія. библ. духов. сем., муж. духов. и женск. епарх. учил.

### ЦАРЬ И НАРОДЪ въ ветхомъ и новомъ завѣтѣ по учен. слова Божія. Сост. святиц. Д. Ромашковъ. М. 96 г. Ц. 15 к.

### Райскій цвѣтокъ. Повѣсть изъ жизни сирийскихъ христіанъ. Сост. Денисовъ. М. 96 г. Ц. 25 к.

### Жизнь, избранныя письма, мысли и стихотворенія Георгія, затворника задонскаго Богородиц. монастыря, съ портретомъ его, снимкомъ съ надгроб. плиты и символ. рисун. Сост. Л. Денисовъ. М. 96 г. Ц. 40 к.

### Поминанья на хорошей бумагѣ, напечатанныя въ двѣ краски (красной—о здравіи, черной—о упокоеніи), въ изящ. перепл.: коленкор., кожаныхъ, сафьянов. и бархатн. съ золотымъ крестомъ. Цѣна отъ 30 коп. до 1 рубля.

### О нетлѣни и почитаніи св. мощей. Сост. Д. Протопоповъ. М. 95 г. Ц. 25 к.

### Жизнеописаніе царя Давида. Съ приложен. нѣкотор. псалмовъ, рисун. и карты Палестины. Изд. 2-е. М. 96 г. Ц. 25 к.

### Жизнь и Чудеса св. Николая Чудотв. архіеп. Мирликійск. Сост. М. В. Толстой. Съ рисунками. Изд. 8-е. М. 96 г. Ц. 25 к. Внесена въ катал. книгъ одобр. М. Н. Пр.

### Жизнь преп. Іоанна Лѣствицка, игум. Синайск. и его „Лѣствица“ съ изображен. Сост. Л. Денисовъ. М. 901 г. Ц. 20 к.

Соч. прот. Иванцова-Платонова.

**ЕЖЕДНЕВНЫЯ ПОУЧЕНІЯ ВЪ СЛОВѢ БОЖІЕМЪ**

по руководству Евангельскихъ и Апостольскихъ чтеній (на дни воскресные, праздничные и будніе).

Въ 3-хъ совершенно отдѣльн. томахъ. Ц. 1 тома—1 р. 50 к., въ кореш. переп.—2 р.; въ колен. 2 р., 25 к. ц. 2 и 3 тома каждый по—2 р., въ кореш. переп.—2 р. 50 к., въ колен. 2 р. 75 к. за пересылку по 50 к. за каждый томъ.

**ПОЛНЫЙ ГОДИЧНЫЙ КРУГЪ КРАТКИХЪ ПОУЧЕНІЯ**

составленъ НА КАЖДЫЙ ДЕНЬ года, (2 тома), примѣнит. къ житіямъ святыхъ и празд. и приспособл. къ живому проповѣднич. слову. Ц. 1-му тому 1 р. 50 к., въ кореш. переп.—2 р., въ колен. 2 р. 25 к. Ц. 2-му тому—2 р., въ кор. переп.—2 р. 50 к. въ колен. 2 р. 75 к. за перес. по 50 к. за кажд. томъ.

**ОБЪЯСНЕНІЕ ВОСКРЕСНЫХЪ И ПРАЗДНИЧНЫХЪ ЕВАНГЕЛІЙ ВСЕГО ГОДА,**

читаемыхъ на литургіяхъ и всенощныхъ едвнїяхъ, или утреняхъ, съ подробными догматическими и нравственными выводами. Пособіе для веденія въбогослужебныхъ собесѣдованій съ народомъ, для законоучителей и для духовно-назидательнаго чтенія христіанъ.

Въ двухъ частяхъ. ЧАСТЬ ПЕРВАЯ: Объясненіе воскресныхъ евангелій, читаемыхъ на литургіи и утрени. Стр. 436 + XXVI. Ц. этой книги 1 р. 25 к. безъ перес. и 1 р. 50 к. съ перес. въ кор. переп. 2 р. ЧАСТЬ ВТОРАЯ: Объясненіе праздничныхъ евангелій, читаемыхъ на литургіи и утрени съ приложеніемъ подробнаго объясн. 12 евангелій о страданіяхъ и смерти Господа нашего Иисуса Христа, читаем. въ великій пятокъ на утрени. Ц. 1 р. 25 к. безъ перес. 1 р. 50 к. съ пер., въ кор. пер. 2 р. въ 1-й книгѣ колен. саф. кор. 3 р. 50 к., съ пер. 4 р.

**САМОИСПЫТАНІЕ ХРИСТІАНИНА,**

по плану обязан. его къ Богу, ближнему и самому себѣ. Чтеніе во дни Великаго поста. Ц. 30 к., съ перес. 40 к.

**НАКАНУНЪ ИСПОВѢДИ,**

чтеніе для говѣющихъ. Изд. 97 г. Цѣна 20 к., съ пересылкой 30 к.

**ВОПРОСЫ НА ИСПОВѢДИ,**

по руковод. заповѣдей, съ пастыр. увѣщ. кающагося. Пособіе для пастыр. и говѣющ. Изд. 2-е, доп. 97 г. Ц. 30 к., съ пер. 40 к.

**ДУХОВНЫЕ ПОСТЪВЫ.**

Сборникъ статей, приспособ. къ объясненію главн. истинъ катихизиса, ученія; изд. 3-е, дополнен. М. 99 г. Ц. 1 р., въ кор. перепл.—1 р. 50 к. въ кол. пер. 1 р. 75 к.

**ВОПРОСЫ НА ИСПОВѢДИ ДѢТЕЙ.**

Цѣна 30 к., съ пересыл. 40 к.

**НАКАНУНЪ СВ. ПРИЧАЩЕНІЯ.**

Духовно-назидательное чтеніе для говѣющихъ. Ц. 20 к., съ перес. 30 к.

**Полный ЦЕРКОВНО-СЛАВЯНСКІЙ словарь.**

со внесеніемъ въ него важнѣйшихъ древне-русскихъ словъ и выраженій. (Всего около 30000 словъ). Въ 2 столбца уборнст. шрифта болѣе 1000 стр. М. 1899 г. Ц. 3 р. 50 к., съ перес. 4 р. 25 к., въ переп. 4 руб. 50 к., съ пересылкой 5 руб. 25 к.

**ХРИСТІАНСКІЯ УТѢШЕНІЯ**

несчастливыхъ и скорбящихъ, испытывающихъ бѣдность, болѣзни, потери родныхъ и близкихъ сердцу, житейскія неудачи, злорѣчіе, разочарованіе въ жизни, мучительную борьбу съ грѣхомъ и страстями, съ религиознымъ сомнѣніемъ и помыслами невѣрія, съ отчаяніемъ въ спасеніи своей души, со страхомъ смерти и многія другія, тѣлесныя и духовныя скорби и страданія. Въ 2-хъ частяхъ М. 1898 года. Цѣна за 2 книги 3 р. 25 к. съ перес. 4 руб. 25 коп.

**СБОРНИКЪ КРАТКИХЪ ПОУЧЕНІЯ**

на всѣ воскресные и праздничные дни. Въ 2-хъ книг. 520 поученій. Сост. свящ. Андрей Смирновъ. М. 1900 г. Ц. 1 р. 50 к.

ЕГО ЖЕ. Вышла 3-я книга дополнит. къ 1 и 2 книги. 500 поученій на всѣ воскресные и празднич. дни и на разные случаи. М. 1900 г. Ц. 1 р. 50 к.

**ИЗЪ ЗАГРОБНАГО МІРА****ЯВЛЕНІЯ УМЕРШИХЪ,**

отъ глубокой древности ДО НАШИХЪ ДНЕЙ.

Сост. свящ. Д. Булгаковскій. М. 1902 г. изд. 2-е дополненное, цѣна 75 коп.

**Практическое руководство** при отправленіи **ПРИХОДСКИХЪ ТРЕБЪ** (бывшая) вспомогаельная книга. Сост. сваяц. *Н. Сильченковъ*. Изд. 4-е дополн. Ц. 1 р.

**Сборникъ статей** по истолковат. и назидательному чтенію **ДВЯНИЙ СВ. АПОСТОЛОВА** съ библиографическимъ указателемъ. Сост. *М. Барсовъ*. Изд. 2-е. М. 1902 г. Ц. 2 р., въ пер. 2 р. 75 к.

**КАТИХИЗИЧЕСКІЯ БЕСѢДЫ** на символъ вѣры. Составилъ священникъ *П. Маіорановъ*. М. 96 г. Ц. 1 р.

**Проповѣди** (слова, рѣчи и бесѣды), какъ богослужебныя, такъ и вѣбогосл., на разные случаи, сваяц. *Д. Ромашикова*. Ц. 1 р. 50 к., въ кореш. перепл. — 2 руб. въ кол. 2 р. 25 к.

**СБОРНИКЪ СТАТЕЙ** по истолковательному и назидат. чтенію четвероевангелія. *М. Барсова*. 2 т. Ц. 4 р.

**Исторія** первоб. Христ. проповѣди (до IV вѣна). Соч. *Н. Барсова*, проф. С.Пб. Дух. Акад., С.Пб. 85 г. Ц. 2 р. 50 к.

**Бесѣды, Поученія и Рѣчи** *Іоанна*, еп. смоленс. Ц. 1 р.

**БЕСѢДЫ** пастыря на воскресныя, литургійныя и евангельскія чтенія. Изданіе 3-е Составилъ протоіерей *І. Бухаревъ*. 1898. Ц. 60 к.

**ТВОРЕНІЕ МІРА и ЧЕЛОВѢКА** (въ связи съ естествен. исторіею). Проф. Прот. *Н. Сергіевскаго*. Ц. 1 р. 50 к.

**Размышленіе** о сущности христіанской вѣры (соч. Гизо, перев. съ франц. *Н. Сергіевскаго*). Ц. 1 р.

**ИСТОРИЧЕСКІЯ СВИДѢТ. ОБЫ. ХРИСТЪ**. Лекціи, читан. въ Кембридж. унив. докт. богос. *Фарфаромъ*, пер. *Матвѣева*. Ц. 1 р.

**Сборникъ законовъ о монашествовавшемъ духовенствѣ**, *Проловоча*, М. 1897 г. Ц. 1 р.

**ВЪ СТРАНУ ЖИВЫХЪ**. Повѣсть изъ жизни христіанъ 3-го вѣка. Изд. 3-е съ рисун. М. 1900 г. Ц. 20 к.

**Объясненіе книги Св. Пр. Исаіи** съ рускомъ перев., извлеч. изъ толковниковъ еп. Петромъ. 2 тома Ц. 3 р.

**БИБЛЕЙСКАЯ ЭНЦИКЛОПЕДІЯ**, иллюстриров. полная, популярная архим. *Никифора*. 4 вып. Ц. 5 р.

**Пособіе къ разумному чтенію библии** съ прилож. оглавл. къ пятокнижію Моисею. Сост. *Г. Астафьевъ*. М. 99 г. Ц. 10 к.

**СОЧИНЕНІЯ** Протоір. Петра Смирнова, настоятеля С.-Петербург. кафедр. собора, въ 4-хъ том. Цѣна 3 р. 60 к. Рекомендованы къ приобрѣт. въ фундам. и ученич. библиот. духовн. семин. и епарх. жен. учил. и для фундам. и ученич. старш. возр., библиот. средн. учебн. завед. Минис. Народ. Просв.

**Сборникъ статей** по истолковательному и назидат. чтенію **АПОКАЛИПСИСА**. съ библиографическимъ указателемъ. Сост. *М. Барсовъ*. Изд. 2-е М. 1902 г. М. 1 р.

**Слова, Бесѣды и Рѣчи**, арх. *Іосифа*. Ц. 1 р.

**СБОРНИКЪ ПОУЧЕНІЙ** произнесенныхъ въ Московской Николаевской, что въ Хлыновѣ, церкви. (1895—1897 г.). Сваяц. *М. Д. Смирновъ*. Изд. 2-е. М. 1901 г. Ц. 1 р. 50 к.

**Какъ проводить душа первые сорокъ дней по исходѣ изъ тѣла?** Ученіе правосл. церк. о мытарствахъ. Изложен. въ откровеніи ангельскомъ препод. Макарію Александрійскому о загробномъ сост. душъ человек. и о дняхъ церковн. поминов. усопшихъ въ святоотеч. твор. и въ повѣств. пр. Теодоры. Сост. *Л. Денисовъ*. М. 1900 г. Ц. 20 к.

**КРАТКАЯ ИСТОРИЯ ХРИСТ. ЦЕРКВИ**. Сост. прот. *Богдановъ*. 9-е изд. 88 г. Ц. 50 к.

**Земное царство по священному писанію**. Наставленіе, какъ жить человекъ для пользы семьи, общества и государства. М. 89 г. Ц. 30 коп.

**Послѣдованіе** ко св. причащенію и по причащеніи. Перевелъ на рускій яз. съ греч. протоіерей *А. Свирьлингъ*. Изд. 4-е, вновь пересм. М. 1900 г. Ц. 10 к.

**ХРИСТІАНСКІЙ ВЗГЛЯДЪ** на неравенство состояній людей на землѣ. Прот. *Д. Я. Склабовскаго*. М. 87 г. Ц. 50 к.

**„СОНЪ БОГОРОДИЦЫ“**. Разговоръ священника съ крестьяниномъ по поводу суетвѣрнаго сказанія. Училищи. при Свят. Синодѣ Совѣтомъ допущ. въ Биб. цер.-приход. школъ. М. 1899 г., Ц. 10 к.

**Исторія Русской Церкви**. Сост. Филаретъ (*Гумилевскій*), архіеп. черн. Въ 5 період. (5 кн.). Изд. 5-е. Ц. 4 р.

**Вегетарианство** и православно-христіанскій взглядъ на него. *М. И. Струженцова*. М. 1901 г. Ц. 25 к.

**СЛОВА И РѢЧИ**. Его-же, 2 части, изданіе 2-е СЛБ. Цѣна 2 рубля.



## АКАФИСТЫ МАЛАГО ФОРМАТА.

Авраамію ростовскому.	Живонос. гробу и Воскр.	Параскевѣ великомуч.
Авраамію мучен.	Зосимѣ и Савватію соловен.	Петру митр.
Александру Невскому.	Знамению Пр. Богород.	Петру и Февроніи, мур. чуд.
Александру Свирскому.	Иліи пророку.	Саввѣ вишерскому.
Алексію, челов. Божію.	Иннокентію иркутск.	Саввѣ сторожеву.
Алексію митрополиту.	Исусу Христу, кiev.	Сергію радонежекому.
Адріану и Наталіи.	Іоанну Богослову.	Симеону Богопримцу.
Ангелу хранителю.	Іоанну Воину.	Симону, печерск. чуд.
Антипѣ священномучен.	Іоанну Крестителю.	Скорбящихъ, всѣхъ рад.
Антонію Римляину.	Іову, игум. почаевск.	ик. Б. М.
Антонію и Θεодосію печ.	Іосифу волоколамск.	Скоропослушникѣ ик. Б. М.
Андрѣю Первозванному.	Іосифу Обручнику.	Спирidonу тримифунт.
Анастасіи узоръшит.	Казанской ик. Б. М.	Стефану махрицкому.
Артемію, веркол. чудотв.	Конст., Михаилу и Θεодору.	Симеону Верхотурск.
Арсенію тверск.	Кириллу блудзерскому.	Страстямъ Христ., кiev.
Благовѣщенію Пр. Богор.	Корнилію комельскому.	Саввѣ сербскому.
Боголюбской ик. Б. М.	Космѣ и Даміану.	Тихвинской ик. Б. М.
Владимірской ик. Б. М.	Леонтію ростовск.	Тихону задонскому.
Варварѣ великомучен.	Маріи Магдалинѣ.	Тихону калуж., чуд.
Вѣрѣ, Над., Любви, Софін.	Меодію Пшнношскому.	Толгской ик. Б. М.
Воскресенію Христову.	Митрофану Ворон.	Трифону мученику.
Георгію Побѣдонос.	Михаилу Яросл., твер. чуд.	Трифону Печенегск.
Григорію Вологодскому.	Михаилу Арханг.	Троеручицѣ ик. Б. М.
Даніилу переяславск.	Неопалимой кушинѣ.	Троицѣ Пресвятой.
Димитрію ростовскому.	Николаю чудотворцу.	Успенію Б. М.
Димитрію солунскому.	Никитѣ Столпнику.	Утоли моя печали, пер. печ.
Достойно есть, ик. Б. М.	Никодиму кожезерск.	Θеодоровской ик. Б. М.
Екатеринѣ великомуч.	Нечаян. радости Б. М.	Θеодору, Давиду и Кон-
Ефрему новоторжск.	Пантелеимону велик.	стантину, яросл. чуд.
Евфимію суздальск.	Покрову Пр. Богор.	Θеодору, Іоанну сузда.

Цѣна за каждый акаѣистъ въ переплетѣ по 50 к., съ пересылкой по 60 к.  
Выписывающіе 10 акаѣистовъ разомъ, за пересылку не платятъ.

## АКАФИСТЫ БОЛЬШОГО ФОРМАТА.

Авраамію чухломскому.	Даніилу переяславск.	Нинѣ просв. Грузін.
Алексію, челов. Божію.	Евфросиніи полоцк.	Никитѣ Столпнику.
Алексію митрополиту.	Евемію суздальскому.	Никодиму кожезер.
Александру свирскому.	Евфросиніи суздальск.	Покрову Пр. Богород.
Александру Невскому.	Ефрему новоторжск.	Проконію Устюжекому.
Антонію и Θεодосію печер.	Живоносному гробу и	Почаевской ик. Б. М.
Антонію, Іоанну и Ев-	Воскр. Хр.	Петру Царевичу.
стаѣю, виленск. чуд.	Иверской иконѣ Б. М.	Симеону Богопримцу.
Боголюбской ик. Б. М.	Іакову боровичскому.	Стефану махрицкому.
Варсонофію казанскому.	Іоанну Богослову.	Стефану пермск.
Варлааму хутынскому.	Іоанну Воину.	Страстямъ Христовымъ.
Варварѣ великомуч.	Іову, игум. почаевск.	Саввѣ сторожевскому.
Василію рязанскому.	Корнилію комел.	Фералонту, мож. чуд.
Владимірской ик. Б. М.	Ко причащ. Бож. тань.	Тихону калужскому.
Владиміру князю.	Леонтію ростовскому.	Тихону задон.
Гавриллу и Всеволоду псков.	Макарію калязинск.	Тихону духск.
Георгію великомучен.	Михаилу арханг.	Троицѣ Пресвятой.
Георгію, кн., влад. чуд.	Митрофану воронежекому	Утоли моя печали ик. Б. М.
Грузинской ик. Б. М.	Меодію Пшнношскому.	Успенію Пр. Б-цы,
Григорію вологод. чуд.	Меодію и Кириллу.	Θеодору и Іоанну сузда.
Гурію казанскому.	Моисею новгор.	Θеодоровской ик. Б. М.
Димитрію прилуцкому.	Николаю чуд.	Θеодору, Давиду и Констан-
Димитрію Рост.	Нилу столбенскому.	тину яросл. чуд.

Цѣна за каждый акаѣистъ въ переплетѣ по 85 к., съ пересылкой 1 р.,  
Выписывающіе 10 акаѣистовъ разомъ за пересылку не платятъ.

## Собрание Акаѣистовъ

Инокентія Архiep. Херсонскаго. 1) Акаѣистъ къ причаще-  
нію Св. Тань. (Для мірянъ) 2) Акаѣистъ Божественнымъ  
Страстямъ Христовымъ. 3) Акаѣистъ живоносному гробу и Воскресенію Господню. 4)  
Акаѣистъ Пресв. и Живот. Троицѣ. 5) Акаѣистъ Покрову Пр. Богород. 6) Служба и  
Акаѣистъ Св. Архангелу Михаилу. Ц. 1 р. 25 к.

Тг. торговц., монаст., братст. покуп. для продаю. безъ перепл. 1 р. 25 к.



## Простыя и краткія поученія.

Прот. *Василія Бандакова*. Въ 10 том., всего 1400 поуч. Цена каждаго тома по 1 р. 50 к съ перес 1 р. 75 к, вышис. всѣ 10 том. высылають 15 р. — к. Простота и кратк. проповѣдей о. *Бандакова* дѣлають ихъ доступн. для всѣхъ, а ихъ сердечность и искренность затроргив. сердце всякаго христіан: вотъ чѣмъ объясн. громади. усп. этихъ пропов.



## ЦАРСТВО БЛАГОДАТИ

или  
СОБРАНИЕ ИСТИНЪ И ПРИМѢРОВЪ  
изъ  
ЖИТІЙ СВЯТЫХЪ,

по Четьи-Минеѣ, въ помощь проповѣдникамъ слова Божія, съ алфав. указателемъ, сост. прот. *В. Бандаковъ*. Изд. 2-е. М. 1901 г. Ц. 1 р. 50 к. въ колен. перепл. 2 руб. 25 коп.

СВЯТО-ОТЕЧЕСКАЯ ХРИСТОМАТІЯ

съ предварительными общими церковно-историческ. очерками и частными библиограф. свѣд. о св. отцахъ и учит. древне-вселенской Церкви. Сост. прот. *Н. Благоузова*. Изданіе 2-е. М. 95 г. Ц. 2 р. въ перепл. — 2 р. 75 к. (для подарковъ). Одобрена У. К. М. Н. Пр. для учебническ. библи. среднихъ учебн. заведеній.

РАЗСКАЗЫ ИЗЪ ИСТОРИИ

## РУССКОЙ ЦЕРКВИ.

Состав. гр. *М. В. Толстымъ*. 7-е изд. Съ порт. автора. М. 1901 г. Ц. 3 р., въ перепл. — 3 р. 75 к.

РАЗСКАЗЫ, составленные графомъ Толстымъ, обнимають собою жизнь и дѣятельность русской церкви отъ временъ ея основанія до синодальнаго управления. Главное достоинство ихъ заключается въ прекрасномъ изложеніи. Слогъ автора отличается чистотою, ясностью, живостью и исполненъ поэтическаго одушевленія.

„Разказы“ проникнуты искреннимъ религіознымъ чувствомъ.

Одобрены Учебнымъ Ком. при Св. Синодѣ для библиотекъ всѣхъ духовно-учебныхъ заведеній и Уч. Ком. при Мин. Нар. Просв. для гимназій, уѣздныхъ и женскихъ училищъ.

Внесена въ каталогъ издан. М. Н. Пр. для бесплатныхъ народныхъ читальнъ.



## ЮРОДСТВО О ХРИСТѢ и Христа ради юродивые

ВОСТОЧНОЙ и РУССКОЙ ЦЕРКВИ.

ИСТОРИЧ. ОЧЕРКЪ И

ЖИТІЯ СИХЪ ПОДВИЖНИКОВЪ БЛАГОЧЕСТІЯ.

Соч. свящ. *Г. Ковалевскаго*. Изд. 3-е. съ рисунками М. 1902 г. Ц. 1 р., въ перепл. 1 р. 50 к.

Одобрена Учебн. Ком. при Св. Синодѣ для приобрѣтенія въ учен. библи. мужскихъ духовныхъ и женскихъ епархіальныхъ училищъ, а также въ церковно-приходскія библиотеки.

Библейскіе разказы.

Сост. *К. Ярославскаго*. Съ 54 рисунками. М. 93 г. Ц. 35 к., въ перепл. — 75 к. Составл. въ видѣ отдѣльн. жизнеописаній замѣчательн. библейск. лицъ, эта книга представляетъ для народа интересное чтеніе по свящ. исторіи ветхаго завета.

## ЗЕМНАЯ ЖИЗНЬ, УЧЕНІЕ И ЧУДЕСА ИСУСА ХРИСТА.

БЕСѢДЫ СВЯЩЕННИКА СЪ ПРИХОЖАНАМИ. Состав. прот. *Н. Тихвинскій*. Изданіе 2-е, въ 2 част. Ц. 1 р. 50 к. въ перепл. 2 р.

Книга эта предст. собою просто излож. въ формѣ назидательн. бесѣдъ, еванг. исторію со времени явленія Иисуса Христа міру до преданія Его Иудею и можетъ служить какъ пособ. для проповѣдн., такъ и прекрасн. матер. для религіозно-нравств. чтенія въ семьѣ и школѣ.



## ТВОРЕНІЯ

Преподобныхъ отцевъ

ВАРСАНУФІЯ ВЕЛИКАГО

И

ІОАННА.

Руководство къ духовной жизни  
въ отвѣтахъ на вопрошенія уче-  
никовъ,СО СКАЗАНЫМЪ О ЖИЗНИ СИХЪ  
ПОДВИЖНИКОВЪ.

ПЕРЕВОДЪ СЪ ГРЕЧЕСКАГО.

Изд. 3-е. М. 1892 г. Ц. 2 руб.

ПУТИ ПРОМЫСЛА БОЖІЯ

въ событіяхъ НЕДАВНЯГО ПРОШЛАГО.

Сборникъ назид. разск. Сост. Д. Усоровъ.  
Краткое содерж. Промысла Божія. — Ан-  
гелы хранители. — Злые духи. — Св. мощи  
Св. иконы. — Св. таинства: Крещеніе и  
миропомазаніе. — Молитвы за умершихъ. —  
Заповѣди для достиженія благ. — Примѣры на  
10 зап. Зак. Божія. М. 1901 г. Цѣна 50 к

## РАЗМЫШЛЕНІЯ ХРИСТІАНИНА,

посвящ. ангелу хранителю на каждый день въ продолженіе мѣсяца. Съ изложен.  
канона и молитвен. обращенія къ ангелу хранителю. Изд. 7-е. Съ картинками. М. 97 г.  
Ц. 40 к., въ накѣ 60 к., въ колѣн. переплетѣ 75 к.

## Житіе и писанія

Молдавскаго старца

ПАИСІЯ ВЕЛИЧКОВСКАГО

съ присовокупл. предисл. на  
книги св. Григорія Синавта,  
Филофея Синайскаго, Исихія  
пресвитера и Нила Сорскаго,  
сочиненныхъ другомъ его и  
сподвижникомъ, старцемъ Васи-  
ліемъ Поляномерульскимъ, о  
умномъ трезвѣніи и молитвѣ.  
Изд. 3-е. М. 1892 г. Ц. 1 р.

## О ПАСТЫРСТВѢ

ХРИСТА СПАСИТЕЛЯ.

Опытъ уясненія отноше-  
нія Господа Иисуса Христа  
къ Его ближнимъ учени-  
камъ въ зависимости отъ  
ихъ индивидуальных осо-  
бенностей, по Евангель-  
скимъ даннымъ съ прилож.  
статьи къ вопросу о пре-  
дательств. Иуды. М. Стру-  
женцевъ. 1899 г. Ц. 75 к.

## СВЫШЕ

НАКАЗАННЫЕ НАРУШИТЕЛИ

ДЕСЯТИ ЗАПОВѢДЕЙ

ЗАКОНА БОЖІЯ.

Добрые примѣры въ дѣлѣ вѣры  
и надежды на помощь Божію.  
Чтеніе для въѣбогослужебнаго  
собесѣдованія съ народомъ. Сост.  
П. Новгородскимъ. Изд. 7-е съ  
рис. М. 1900 г. Ц. 1 р. 10 к.  
Особ. отд. Учен. Ком. Мин.  
Нар. Прос. одобрена для народ.  
чтен. и допущена въ народ. библ.  
и читальни.

ЗАУПОКОЙНОЕ БОГОСЛУЖЕНІЕ.

Объясн. обрядовъ, предшеств. погребе-  
нію, чина погребенія и обрядовъ, послѣд.  
за погребеніемъ. Сост. Г. Орловъ. М.  
1900 г. Ц. 40 к.Мин. Нар. Пр. Допущено въ учен. библ.  
низш. училищ. и въ безпл. нар. читал.  
и библиот.РАЙСКІЕ ЦВѢТЫ СЪ РУССКОЙ ЗЕМЛИ. Сборникъ назидательн. повѣств. о жиз-  
ни и дѣятельн. благочест. людей нашего времени. Состав.  
П. Новгородскій. Изд. 4-е 1900 г. Ц. 1 руб.Объ книги Новгородскаго, Особ. отдѣл. Учен. К. М. Н. Пр. Одобрены для народн.  
чтенія и допущены въ народ. биб. и читал. Учид. Сов. при Св. Синодѣ допущены къ  
приобрѣт. въ библ. церкви. прих од. школъ для въѣчас. чтенія.

## ТОЛКОВЫЙ МОЛИТВЕННИКЪ.

Молитвы, Символь вѣры, заповѣди и тропари двенадцатыхъ праздниковъ, съ объясненіями. Сост. *Д. И. Протопоповъ*. М. 1900 г. Ц. 10 к., въ колѣнк. перепл. 20 к. Одобренъ Святѣш. Синодомъ и Учен. Ком. Мин. Нар. Просв. для употребленія въ народ. училищахъ, какъ руководство при обученіи Закону Божію.

Необходима въ школахъ, эта книжка весьма полезна и въ каждой православной семьѣ, какъ пособіе къ болѣе сознательному усвоенію дѣтьми молитвъ.

**Объясненіе литургіи.** Съ предв. свѣд. о храмѣ, его устройствѣ и принадлеж. о св. сосудахъ и одеждахъ, употреб. при богослуж. Сост. *Д. И. Протопоповъ*. Изд. 6-е. М. 1901 г. Ц. 10 к., въ папкѣ—20 к.

### НАГЛЯДНАЯ РУССКАЯ АЗБУКА

для самообученія чтенію и письму, сост. *Волженскій* съ 117 рисунками (по наглядному звуковому методу). М. 88 г. Ц. 10 к.

### РУССКІЯ И ЦЕРКОВНО-СЛАВЯН. ПОДВИЖНЫЯ АЗБУКИ.

съ цифрами и знаками, крупн. и мелк. буквы, наклеен. на картонъ, въ коробк., 7 сортовъ. Ц. съ 15 к. до 50 к.

**ЭЛЕМЕНТАРНЫЙ КУРСЪ ГРАММАТИКИ** для городскихъ и сельскихъ начальныхъ училищъ. Сост. *П. Козыревъ*. Правонисан. по руководству *Грота*. М. 91 г. Ц. 12 к. Особ. Отд. Учен. Ком. Мин. Нар. Пр. допущена для употр. въ начальн. учил.

**АРИѠМЕТИКА ЦѢЛЫХЪ ЧИСЕЛЪ.** Сост. *В. Н. Васильевъ*, преподав. Моск. VI кл. прогимназій и Мѣщанскихъ училищъ Моск. Купеч. Общ. Изд. 5-е М. 1902 г. Ц. 25 к.

**Русская азбука** въ 40 отдѣл. табл. Сост. *А. Гусевъ*. М. 90. Ц. 30 к.

**Справочн. Церковно-Славян. словарь** для толковаго чтенія св. Евангелія, Псалтири, Часосл., Октоиха, Ирмологія и др. богослужеб. книгъ. Сост. *Гусевъ*. 1901 г. Ц. 5 к., въ кол. пер. 10 к. на рубль вые. 14 экз., на 2 р.—30 экз. Уч. К. М. Н. Пр. допущ. въ библ. Нар. учил. и въ народн. читальни.

**АРИѠМЕТИКА ДРОБНЫХЪ ЧИСЕЛЪ** *Его-же*. Изд. 4-е. М. 1902 г. Ц. 25 к.

### ЭЛЕМЕНТАРНЫЙ УЧЕБНИКЪ ЦЕРКОВНО-СЛАВЯНСК. ЯЗЫКА

для начальныхъ народныхъ училищъ. Сост. *Гусевъ*. Изд. 7-е. М. 1902 г. Ц. 25 к., въ перепл.—40 к. Особ. Отд. Учен. Ком. М. Н. Пр. одобр. въ качествѣ руководства.

**АРИѠМЕТИКА.** Отношенія, пропорціи и способы рѣшенія задачъ на правила: тройныя, процентовъ, учета векселей и проч. *Его-же*. Изд. 4-е. М. 1901 г. Ц. 25 к.

**Орфографическій словарь буквъ Ъ и Ѡ.** Полный списокъ всѣхъ словъ, которыя пишутся черезъ Ъ и Ѡ. *А. Гусевъ*. М. 1902 г. Ц. 10 к.

Всѣ три книжки Уч. Ком. М. Нар. Просв. допущены въ качествѣ руководства для средн. учебн. завед., а также город. и уѣздн. училищъ. Учеб. Ком. при Св. Синодѣ одобрены къ употребл. въ духов. учил. въ качествѣ учебнаго пособія.

### МЕТОДИЧЕСКАЯ ГРАММАТИКА.

новаго церковно-славянскаго языка, для городскихъ и уѣздн. училищъ. Съ прилож. систематич. примѣр. для этимологич. и синтактич. разбор., объяснит. примѣчан., краткой христом. и словаря. Сост. *А. Гусевъ*. М. 1901 г. Ц. 25 к.

**Объяснительный словарь** маловонятныхъ церковно-славян. словъ. Сост. *А. Н. Соловьевъ*. Изд. 7-е. М. 1902 г. Ц. 10 к. Учил. Совѣт. при Св. Син. и Особ. Отд. Уч. К. М. Н. Пр. допущ. къ употр. въ церк.-прих. школ. и нар. учил. въ качествѣ пособія для учен.

## РИСОВАНИЕ ПО КЛѢТКАМЪ.

Первонач. занятія рисованіемъ въ школахъ и дома. Сост. *М. Савеловъ*. Изящн. изд. *Вып. 1*. Изд. 5-е. 197 рис. на 40 табл., съ образц. рисов. крас. М. 1902 г. Ц. 40 к. *Вып. 2-й* въ отд. 165 рис. на 33 табл. Изд. 3-е. М. 1902 г. Ц. 30 к. Тетради для занятія рисованіемъ по этому руковод. по 10 к. Учебн. Ком. при Св. Син. одобр. въ нач. учебн. пособія.

**Прописъ прямымъ шрифтомъ.** Учебное пособіе при начальномъ обученіи письму въ школахъ и дома. Составилъ *М. Савеловъ*. М. 1902 г. Ц. 8 к. Особ. отд. Уч. Ком. М. Н. Пр. Допущ. къ употр. въ начал. народ. училища.

**Прописи и рисованіе по клѣткамъ** для городск. и народ. училищъ *Ступина*. Ц. 10 к. Допущены Учен. Ком. Мин. Нар. Пр. въ народн. школы; одобрены Учеб. Ком. при Св. Синодѣ въ духовн. училища.



**ПОСОБІЕ ПРИ ОБУЧЕНІИ ЧИСТОПИСАНІЮ.**Прописи русскія. Сост. *М. Н. Савеловъ*. М. 1901 г. Ц. 20 к.

Одобрено Учеб. Комит. при Св. Синодѣ и Учен. Комит. Минист. Народнаго Просвѣщенія.

**РУССКАЯ СИСТЕМАТИЧЕСКАЯ ПРОПИСЬ.**На 48 листахъ. Составилъ *М. Савеловъ*. Изданіе 3-е. М. 98 г. Ц. 40 коп.  
учеб. пособие при обучен. чистописан. въ средн. учебн. завед., въ городск. и на-  
родн. училищ. Одобрена Учебн. Ком. при Св. Синодѣ.**СТЕПАНЫЧЪ-СТАРИЧОКЪ.**

Изъ жизни сельскаго дьячка.

*А. Благовѣщенскаго*. Цѣна 20 к.Одобр. Учил. Совѣт. для церк. прих. школ.  
Допущ. Уч. К. М. Нар. Пр. для публ.  
нар. чтен. и для бесплатн. народ. читал.**Управленіе дѣтьми.**Пособіе для ро-  
дителей и воспи-  
тателей. По лекц. *Циллера*. Сост. *Форма-  
ховскій*. Изд. 4-е. М. 95 г. Ц. 50 к.  
Рекоменд. Учен. Ком. Мин. Нар. Пр. для библ.  
средн. и низшихъ училищъ.**ОБЩЕДОСТУПНАЯ БИБЛИОТЕКА СТУПИНА.****ЧТЕНІЕ ДЛЯ ШКОЛЬ И НАРОДА.****По 5 коп.**Отче нашъ. Молит. Госп.  
съ объясн.Исаакъ карман. блаж.  
АвгустинаБлагодатное дѣйствіе мо-  
литвы Иисусовой. Съ рис.

Св. Кипріянь еп. Карфаген.

Сережа-рыболовъ. \* Съ рис.

Пѣсня о Колашник. Съ рис.

Зеркало жизни.

О 2-хъ Иванахъ. Съ рис.

О 3-хъ братьяхъ. Съ рис.

**По 10 коп.**Подвиги и чудеса св. апо-  
столовъ. \* Съ рис.Жит. Кирилла и Меѳодія\*.  
Съ рис.Житіе свят. Стефана, еп.  
пермскаго. Съ рис.Св. Ѳеодосій (Углицкій),  
архiep. Чернигов.; жизнь  
его, чудеса и открыт. мо-  
щей, со статьею о чуд.  
моц. Прав. Церк. Съ рис.Житіе св. Алексія, митр.  
московскаго. Съ рис.

Житіе св. Тихона Задонск.

Св. Дмитрій Солунск. Съ р.

Житіе Николая чуд. \* Съ р.

Постъ. Ученіе о постѣ.

Крещеніе Руси. Съ рис.

Пустынница \*. Съ рис.

На досугъ. Съ рис.

Въ правдѣ Богъ милуетъ\*.

Надѣйся на Бога \*. Съ рис.

Разказы въ школь \*. Съ р.

На богомолье къ препод.  
Сергію. Съ рис.Неизбѣжный путь жизни  
христіанина.Какъ подобаетъ прово-  
дить праздники. Съ рис.

Четыре разказа \*. Съ рис.

Гдѣ честный трудъ, тамъ  
и счастье. Съ рис.

Бабушка Марѳа \*. Съ рис.

Деревенскіе разказы. Съ р.

Никитка \*. Съ рис.

Андрюша Роголевъ\*. Съ р.

Русская быль \*. Съ рис.

Стражники Яша\*. Съ рис.

Пить до дна — не видать  
добра \*. Съ рис.Потерянный мальчикъ  
Вася \*. Съ рис.

12-й годъ. Съ рис.

Злые вороги. Съ рис.

Суворовъ. Съ рис.

Крыловъ и его басни\*.

Стихотв. А. В. Кольцова,\*  
въ пер.—30 к., на вел. бум.

—20 к., въ изящ. пер.—40 к.

Гоголь, Н. В. его жизнь и  
произведенія.**По 15 коп.**

Чудеса Христовы. Съ рис.

Притчи Христовы. Съ рис.

Бесѣды Спасителя. Съ рис.

Дѣв. Серафимочка\*. Съ рис.

Кавказъ по соч. Пушкина  
и Лермонтова. Съ рис.**По 20 коп.**

Сироты \*. Съ рис.

Медвѣжья шкура \*. Съ рис.

Крестьянскій семейный  
раздѣлъ \*. Съ рис.

Знакъ \* означаетъ, что эти книжки Учен. К. Мин. Нар. Пр. допущены въ учен. библиот.

**СВѢТЛОЕ и ТЕМНОЕ**Разказы изъ народнаго быта свѣщ. *Вл.  
Востокова*. Содержаніе книги: Говѣнье  
вразумило.—Разказъ странника.— Забы-тый.—Изъ преданій села В.—Въ Троицынъ день.—Ужасныя послѣдствія жестокой  
мести.—Жертва корысти и суевѣрія.—Думы дѣдушки Еремѣя.—Двѣ участи.—Богъ  
помиловаль.—Картины изъ деревенской жизни. Изд. 3-е. М. 1900 г. Съ рис. Ц. 20 к.  
Внесена въ катал. книгъ Мин. Нар. Пр. для ученич. библ. и для публич. народ. чтеній.**ЭХО****ПЬЯНСТВО и ЕГО ПОСЛѢДСТВІЯ.** Альбомъ въ рисункахъ съ  
текстомъ и съ 2 хромолитогр. рисунками изображающіе внутренности чело-  
вѣка въ здоровомъ и больномъ состояніи. Состав. *Д. Булгаковскій*. 2-е до-  
полненное изд. Внесена въ каталогъ книгъ Вѣд. Мин. Нар. Просв. для безплат. Народн.  
Читалень и для Учительскихъ Библиотекъ. М. 1902 г. Ц. 50 к., съ пересылк. 75 к.**ТОЖЕ** Изданіе картины съ текстомъ напечатанныя на 2 большихъ листахъ для  
вывѣшиванія. Цѣна 50 к. съ почтов. перес. 1 руб.





## Библиотечка Ступина.

### ДѢТСКІЯ КНИЖКИ

ИЗЯЩНО-ИЛЛЮСТРИРОВАННЫЯ.

Наша „Библиотечка“ предназначена для дѣтей самаго младшаго возраста. Это небольшія, но изящно-изданныя книжки, главная цѣль которыхъ — приохотить дѣтей къ чтенію.

Первинна.  
Азбучка въ картинкахъ.  
Азбучка-Ирошка.  
Французская азбучка.  
Нѣмецкая азбучка.  
Книжка-малютка.  
Гадій утенонъ.  
Грамматика-ирошка.  
Елка.  
Бабушнины сказки.  
Дѣтти-малолѣтти.  
Дѣтскія пѣсенки.  
Бѣлка.  
Ежики.  
Улетѣла.

Балагуръ.  
Ручныя тѣни и комнатныя игры.  
Игра въ солдаты.  
Чародѣй.  
Забава всему приправа.  
Въ часы досуга.  
Приключ. любопытн. Коля.  
Степна-растрепна.  
Маленькій рисовальщ.  
Ариеметика-ирошка.  
Поздравит. стихотвор.  
Всего понемногу.  
Матушка Москва. \*

Старикъ-годовинъ. \*  
Русскія басни. \*  
Крѣпость. \*  
Красный сарафанъ. \*  
Колосья. \*  
Добрый Паша. \*  
Освобожденіе Руси. \*  
Три царства природы.  
Зайчики. \*  
Удивит. червячокъ. \*  
Наши ремесленники.  
Собака.  
Кошна.  
Прозабы обезьянъ.  
Слоны-забавники.

Прозабы Толтыгина.  
Чудесныя животныя. \*  
Лисица-сестричка.  
О рыбахъ и рыбѣ. \*  
О царѣ Салтанѣ. \*  
О купцѣ Остолопт. \*  
О мертвой царевит. \*  
О золотомъ пѣтушкѣ.  
Конень-Горбунокъ. \*  
Царь-Богатырь. \*  
Алеша Поповичъ. \*  
Садко и Васья Бу-  
славъ. \*  
Илья Муромецъ. \*  
Добрыня Никитичъ. \*

Знакъ \* означаетъ, что эти книжки Одобрены Учен. Ком. Мин. Нар. Просв. или Вѣдом. Импер. Маріи, или же Учебн. Ком. при Св. Синодѣ.

Всѣ вышеозначенныя книжки по 10 к., на 1 р. высыл. 10 книжекъ. Въ одной изящной папкѣ 10 кн. 1 р. 20 к., въ коленк. переп. 1 р. 50 к.

**ТРИ РАЗСКАЗА ДЛЯ ДѢТЕЙ** Кн. М. Львовой. Особ. Отд. Учен. Ком. Мин. Нар. Пр. допущ. въ библиот. сред. учеб. завед. и приют. сего Вѣдом. Ц. 30 к., въ пап. — 45 к.

### АСПИДНАЯ ДОСКА.

Игры и упражн. для дѣтей. Сост. И. Деркачевъ. 96 г. Ц. 50 к., въ изящ. пап. — 75 к.

## ДЛЯ ПОДАРКОВЪ ДѢТЯМЪ

изящныя изданія. Дѣтскія книги крупной печати съ рисунк.

### БУДЕМЪ ЧИТАТЬ.

Е. А. Богдановой. Ц. 1 р. въ пап. 1 р. 25 к.

### НОВАЯ КНИЖКА.

Ея-же. Ц. 1 р. въ папкѣ 1 р. 25 к.

### ВЪ ДЕРЕВНѢ.

М. Ергольской. Ц. 1 р., въ папкѣ — 1 р. 25 к.

### МАЛЕНЬКИМЪ ДѢТЯМЪ.

Ея-же. Ц. 65 к., въ папкѣ — 90 к.

### Разсказы для дѣтей.

Ея-же. Ц. 1 р., въ папкѣ — 1 р. 25 к.

### ШАЛУНЫ И ШАЛУНЬИ.

Васильева. Ц. 1 р., въ папкѣ — 1 р. 25 к.

### НАШИ ПТИЦЫ.

Цѣна 75 коп., въ папкѣ — 1 руб.

### РОДНЫЯ КАРТИНКИ.

И. П. Деркачева. Ц. 1 р., въ пап. 1 р. 25 к.

### ПРЕЖДЕ АЗБУКИ.

Его-же. Цѣна 70 к., въ папкѣ 1 руб.

### ПОСЛѢ АЗБУКИ.

Его-же. Цѣна 75 к., въ папкѣ 1 руб.

### ОРЕДИ ЖИВОТНЫХЪ.

Его-же. Цѣна 75 к., въ папкѣ — 1 р.

### ПОДСПОРЬЕ. Крошки-разсказы.

Его-же. Цѣна 70 к., въ папкѣ — 1 р.

### НАША КНИЖКА.

Его-же. Ц. 75 к., въ папкѣ — 1 руб.

## Сказки А. С. Пушкина,

Подъ редакц. В. Авенариуса. Изящн. иллюстр. Нестеровымъ изд., отпеч. въ больш. форм., 8 дд., круп. шрифт. Изд. 2-е М. 89 г. Ц. 50 к., на роскош. бум. — 1 р., тоже въ изящ. папкѣ — 1 р. 25 к., въ изящ. коленк. пер. — 1 р. 75 к., въ роскош. пер. — 2 р.

Для подарка и наградъ дѣтямъ!

## СКАЗКИ РУССКАГО НАРОДА

тексты подъ редакціей В. А. ГАТЦУКА.

Изящно-иллюстрированное изданіе. Многочисленные рисунки къ тексту исполнены художниками Н. Богатовымъ, С. Ягужинскимъ, В. Спасскимъ, А. Синцовымъ и друг. Виньетки и заглавныя буквы отдѣланы въ русскомъ стилѣ.

20 выпуск. Ц. за кажд. по 25 к. Въ 4 том. въ изящ. папк. по 5 вып. Ц. за кажд. томъ по 1 р. 50 к. Въ 2 том. въ изящ. папкѣ по 10 в. Ц. за кажд. томъ по 2 р. 75 к. Учен. Ком. Министр. Нар. Просв. ОДОБРЕНЫ для ученическихъ библиотекъ младш. возр. средн. и низш. учеб. завед. Первыя восемь вып. допущены пять вып.

Наши народныя сказки, по всей ихъ красотѣ, сравнительно мало знакомы дѣтямъ; — причиною тому служить то, что онѣ по большей части или носятъ характеръ такъ назыв. лубочнаго изданія т. е., — совершенно необработаны, или же даются дѣтямъ во всемъ ихъ тяжело-научномъ видѣ. Нашъ же сборникъ имѣетъ своею цѣлю дать возможность дѣтямъ познакомиться съ неисчерпаемымъ богатствомъ нашихъ народныхъ сказокъ въ обработанномъ и вполне пригодномъ для ихъ возраста видѣ. Эта цѣль наша вполне достигнута, что видно изъ того, что нашъ сборникъ Одобренъ Министерствомъ Народнаго Просвѣщенія. Читая ихъ, дѣти, подобно Пушкину, могутъ прекрасно „дополнить нехотатки своего воспитанія“.

### СКАЗКИ И ПОВѢСТИ АНДЕРСЕНА.

Новый переводъ съ датскаго подлинника. Подъ редакціей В. Гатцука. Снабженный огромнымъ количествомъ (почти на каждой страницѣ) роскошныхъ иллюстрацій. Всего 10 вып. Ц. за каждый выпускъ 25 к., въ 2 том. въ изящ. папк. по 5 вып. цѣна за кажд. томъ 1 р. 50 к., въ 1 томъ 10 вып. въ папкѣ. Ц. 3 р.

Учен. Ком. Мин. Нар. Пр. ДОПУЩЕНЫ въ учен. млад. и сред. возр. библ. сред. и низш. учеб. зав.

### СТАРИНА РУССКОЙ ЗЕМЛИ

(старина незапамятная). Соч. А. А. Гатцука, съ рис. изд. 5-е. Уч. Ком. М. Нар. Пр. одобрена для уч. библ. сред. и низш. учеб. зав. М. 98 г. Ц. 15 к.

### СКАЗКИ ИЗЛОЖЕННЫЯ ПО СБОРНИКУ БР. ГРИММЪ.

Подъ редакціей В. Гатцука. Огромный успѣхъ этого изданія объясняется удачною обработкою для русск. читателей, съ роскошными рисунками худож. Гротъ-Йогана. а также изящест. и дешевизн. издан. Всего 20 вып. Ц. кажд. выпуск. 20 к., въ 4 том. въ изящ. папкѣ по 5 вып., цѣна за кажд. т. 1 р. 25 к. въ 2 т. въ папкѣ по 10 вып. Ц. за кажд. т. 2 р. 25 к.

### ОТЕЧЕСТВЕННАЯ ВОЙНА 1812 г. и КУТУЗОВЪ.

Е. Желябужскаго. М. 1901 г. Изд. 4-е. Съ рисунк. Ц. 50 к. въ пап. 75 к. Глав. Упр. Военно-учеб. зав. призн. полез. Уч. Ком. М. Н. Пр. доп. для библ. гор. уч. и прог.

**РОБИНЗОНЪ КРУЗО.** Его жизнь и приключенія, разсказанныя Д. де-Фо. Перев. полный подъ редакціей Гатцука. Съ 120 рис. Изд. 3-е. М. 1901 г. Ц. 1 р. 25 к., въ пап. — 1 р. 50 к., въ пер. — 2 р. Особ. Отд. Учен. Ком. Нар. Пр. Допущ. въ Учен. библ.

### ЗОЛОТАЯ РЫБКА.

Соч. М. Кармина. Сказочн. былъ въ стихахъ изъ жизни одного крестьянскаго мальчика. Одобр. Учен. Ком. Мин. Нар. Просв. для учен. библ. низшихъ учил. и для народн. чтеній. М. 1902 г. Изд. 4-е съ рисунк. Ц. 50 к., въ папкѣ—75, к. въ коленк. переп. — 1 р.

**ЛИСА ПАТРИКЪЕВНА.** ИЗЪ РУССКАГО ЖИВОТНАГО ЭПОСА. Сказка для дѣтей, Можаровскаго.

Особымъ Отдѣломъ Ученаго Комитета Министр. Народ. Просвѣщ. и Учебнымъ Комитетомъ при Соб. Е. И. В. Канцеляріи по учрежден. Импер. Маріи допущена въ ученич. библиотекн. М. 96 г. Ц. 75 коп., въ папкѣ—1 р., въ колен. переплетѣ 1 р. 50 к.

### ШЕСТЬ СКАЗОКЪ ДЛЯ ДѢТЕЙ.

Кн. М. А. Львовай. М. 1901 г. Ц. 15 к.

**Былые годы.** Разсказъ для дѣтей средняго и старшаго возраста. Ея же. М. 1900 г. Ц. 25 к. Обѣ книжки допущ. Уч. Ком. М. Н. Пр. въ учен. библ. низш. учил. и въ безпл. нар. читал. и библ.

### РУССКІЯ СКАЗКИ ДЛЯ МАЛЕНЬКИХЪ ДѢТЕЙ.

Сост. О. Рогова. Изд. 3-е, съ изящ. картин. М. 1900 г. Ц. 1 р. 25 к., въ изящ. пап. — 1 р. 50 к., въ коленк. перепл. — 2 р. въ роскошн. переп. — 2 р. 75 к. Особ. Отд. Уч. Ком. М. Пр. допущ. Вѣд. Импер. Маріи одоб. для уч. библ. инст. и гим. сего Вѣд.

**РАЗСКАЗЫ ОХОТНИКА.** Соч. Сысоева. М. 86 г. Ц. 1 р.

**ПЕРВЫЯ ЗОРЬКИ.** Сборникъ стихотвореній извѣсти. авторовъ для дѣтей средняго и старшаго возраста изящно-иллюстрир. изданіе съ 70 рисун. Сост. *А. Дьяконова*. М. 1899 г. Въ папкѣ Ц. 1 р. 75 к. въ перепл. 2 р. Учен. Ком. Мин. Нар. Пр. допущена въ ученич. библ. средн. учебн. завед. мужск. и женск.

**КНИГА БЫЛИНЪ.** Сводъ избранныхъ образцовъ русской народной эпической поэзіи. Сост. *В. П. Авенариусъ*. Съ изящно исполн. рисунками Н. Н. Каразина, А. В. Прохорова и В. В. Спасскаго. Изд. 6-е. М. 1902 г. Ц. 1 р. 50 к., въ папкѣ—1 р. 75 к., въ перепл.—2 р. 25 к. Одобрена для библ. и для награды учащимся Уч. Ком. Мин. Народ. Пр. и Реком. Учеб. Ком. по учреж. вѣд. Имп. Маріи, какъ классное пособие и для подарковъ.

### ОБРАЗЦОВЫЯ СКАЗКИ

русскихъ писателей. Собр. для дѣтей *В. П. Авенариусъ*, съ рис. Н. Н. Каразина. Одобр. Уч. Ком. М. Н. Пр. для училищ. библ. 4-е изд. исполн. изд. М. 97 г. Ц. 1 р. 50 к., въ папкѣ—1 р. 75 к., въ коленк. переп.—2 р. 25 к.

#### СКАЗКА О ПЧЕЛѢ МОХНАТКѢ.

*В. П. Авенариуса*. Изд. 8-е, съ рис. художника Н. Н. Каразина. М. 1901 г. Ц. 50 к.

Одобрена Уч. Ком. М. Н. Пр. и удостоена первой премии С.-Пб. Фреб. общ.

### ЧТО КОМНАТА ГОВОРИТЬ,

разказы для дѣтей. *В. П. Авенариуса*, удост. первой преміи С.-Пб. Фреб. Общ. и одобр. Уч. Ком. М. Н. Пр. съ рис. Ц. 50 к.

Для школъ и народа.

### А. С. ПУШКИНЪ.

Избранныя произведенія съ разказомъ о его дѣтскихъ и юношескихъ годахъ. Собралъ *Е. Поселянинъ*. съ 98 рис. М. 1899 г., Ц. 30 к., въ папкѣ 45 к.

Допущенъ въ безплатн. народ. читал. и библ. а также въ учит. библ. низш. учил. Особ. Отд. Учен. Ком. Мин. Нар. Просв.

## СОЧИНЕНІЯ А. С. ПУШКИНА.

Подъ редакц. *В. П. Авенариуса*. Изящно-иллюстрированное изданіе для юношества.

Допущены Ученымъ Комитетомъ Министерства Народнаго Просвѣщенія въ училищ. библиотекн. Рекомендованы Главнымъ Управленіемъ военно-учебныхъ завед. для военно-учебныхъ заведеній. Рекомендованы Собствен. Е. И. В. Канцел. по учрежден. Имп. Маріи для ученич. библ. вѣдъ учебныхъ завед. Вѣд., а также и для подарковъ.

Съ биогр. поэта, портр. и снимками съ его почерка. *Томъ I.* Стихотворенія и сказки. *Томъ II.*—Поэмы и драматич. произведенія. *Томъ III.*—Проза. Въ это изданіе, составляющее прекрасный подарокъ для юношества, вошло изъ сочин. Пушкина все доступное и соответствующее юношескому возрасту. Всѣ мнѣологическіе, историч. и другіе научные имена и термины, намеки на мало извѣстныя личности и частные случаи, а также ближайшіе поводы къ созданію наиболѣе замѣчательныхъ произведеній объяснены въ примѣчаніяхъ къ каждому тому.

Второе исправл. изданіе. М. 99 г. Ц. за 3 тома 1 р. 50 к., въ изящной папкѣ—2 р., въ коленкор. перепл.—2 р. 25 к., въ роскошномъ переплетѣ—3 р.

### ГНѢДКО.

Разказъ *Н. П. Ахшарумова*.

Удостоенъ преміи Спб. Фребел. Общ. Внесенъ въ катал. книгъ для безплат. народ. читальн., изд. по расп. М. Н. Пр. М. 99 г. Ц. 50 к.

**МУРКА** Разказъ *О. И. Шмидтъ*. Удост. преміи Спб. Фребел. Общ.

Общ.—Вѣдом. Импер. Маріи одобрено. Внесено въ каталогъ для безплатн. Народн. Читальн. Изд. 4-е. М. 1901 г. Ц. 50 к.

### ПЕРВЫЕ РАЗСКАЗЫ.

Изъ естественной исторіи для дѣтей, только что научившихся читать. Сост. *М. Быкова*. съ рис. 2 вып. Ц. 65 к.

Включена въ каталогъ книгъ, одобрен. Мин. Нар. Пр. для низш. учил., для публ. нар. чтеній и для безплат. народн. читал.

**СЧАСТЛИВЕЦЪ** и другіе разказы для дѣтей.

Соч. *А. В. Борисова*. Изданіе 2-е съ рисунками. М. 1900 г. Ц. 80 к. въ папкѣ 1 р.

Мин. Нар. Просв. допущено въ учен. младш. возраста, библиот. сред. учеб. зав. и въ безплатн. народн. читальни.

### ШКОЛА РИСОВАНІЯ

карандашемъ, тушью и акварелью, на 34-хъ таблиц. съ прилож. объяснит. текста, въ которомъ изложенъ методъ самаго обуч. Сост. преп. рис. *А. Федоровъ*. М. 89 г. Ц. 3 р. наклеен. на картонѣ—4 р.

### ДВОРНЯЖКА.

Разказъ въ стихахъ, съ изящн. рисунк., соч. *М. К. Приорова*. М. 96 г. Ц. 50 к.



\* **Золотая пчелка**—Божья работница. Разск. для дѣтей. *О. Роговой*. Ц. 30 к., въ папкѣ—45 к.

\* **Старый долгъ**. Разсказъ *Борисовой*. 2-е изд. М. 1900 г. Ц. 30 к., въ папкѣ—45 к.

\* **Буренушка**. Разск. для дѣтей *М. Куклина*. М. 96 г. Ц. 30 к., въ папкѣ—45 к.

\* **Сборникъ басенъ Крылова**, Хемницера и др., сост. *Волженскимъ*. М. 94 г. Ц. 25 к., съ раскраш. карт., въ папкѣ—60 к.

\* **Наши полезные птички**. Проф. *Богданова*. Первое знакомство дѣтей съ родными птицами. Рис. Шнейдера. Ц. 30 к.

\* **О редныхъ птицахъ**. *Его же*. Изъ жизни пернатыхъ. Рис. Шнейдера. Ц. 30 к., въ папкѣ—45 к.

\* **Сиротка Стеша**. Разсказъ для дѣтей. *П. Полевого*. Ц. 30 к., въ папкѣ—45 к.

Знакъ \* означаетъ, что эти книжки Допущены или Одобрены Учен. Комит. Мин. Нар. Просв. или Вѣдом. Имп. Маріи.

**ГАЛЯ** Разсказъ для дѣтей, *О. Н. Шмидтъ*, съ рисун. изъ жизни до христ. Руси. Изд. 2-е. М. 1902 г. Ц. 50 к.  
Внесена въ катал. книгъ Мин. Нар. Пр. для бесплатн. народ. читаленъ.

**Сказка объ Иванушкѣ дурачкѣ**. Сост. *Кругловъ*. М. 90 г. Ц. 50 к.  
Собств. Ея Имп. Вел. Канцеляр. по учрежденіи Имп. Маріи допущенъ въ библи. учебн. завед.

**ШАРИКЪ**. Разсказъ для дѣтей, *Куликовой*. Удостоенъ первой преміи Слб. Фребелевскаго Общества. Одобр. Учен. Ком. Мин. Нар. Пр. М. 1901 г. Ц. 50 к.

Доступное изданіе въ Россіи для всѣхъ небогатыхъ грамотныхъ людей:

**ПОЛНЫЙ ТОЛКОВЫЙ СЛОВАРЬ** всѣхъ общеупотребительныхъ иностранныхъ словъ, вошедшихъ въ русскій языкъ, съ указаніемъ ихъ корвей. Настольная справочная книга для всѣхъ и каждаго, особенно при чтеніи книгъ, журналовъ и газетъ. Сост. *Н. Дубровский*. М. 1901 г. Изд. 17-е, отпечатан. на отличн. бумагѣ въ два столбца уборист. шрифт. 792 стр. Ц. 1 р., въ коленк. переплетѣ, тисн. золотомъ—1 р. 50 к.

**ПРОЕКТЫ** плановъ и фасадовъ для построекъ сельскихъ, церковно-приход., земскихъ и городскихъ школъ. Руков. для строит. и лицъ, близко стоящихъ къ школьному дѣлу. Съ прилож. текета по вопросу объ устройствѣ школъ на строит. работы и матеріалы. Сост. арх. *А. Козловъ*. 2-е изд. М. 1900 г. Ц. 1 р. 50 к.

Отд. Уч. Ком. М. И. Пр. по техн. и профес. образ. ДОПУЩЕНЫ въ учител. библи. народ. учил. и по отзыву Учл. Сов. при Св. Син. можетъ служить повоб. при устройств. зданій церков. школъ.

**ПРОЕКТЫ ДАЧЪ**, загородныхъ деревянныхъ домовъ и хозяйственныхъ построекъ, въ планахъ и фасадахъ, съ детальными рисунками. Руководство для домовладѣльцевъ и подрядчиковъ при производствѣ построекъ. Сост. архитекторъ *А. Козловъ*. М. 1902 г. Ц. 3 р. въ пер. 3 р. 75 к.

**КАКЪ НАДО СТРОИТЬ ДОМА**. Практическое строительное руководство, заключающее: описаніе строительных матеріаловъ, практ. настав. по всѣмъ работамъ при сооруженіи каменныхъ и дерев. домовъ и хозяйств. службъ при нихъ. Совѣты для лицъ, наблюдающ. за постройками. Съ 309 рис. и расчетн. таблиц. со статьями-уроки. положен. и строит. устава. Сост. инженер-технол. *М. Приоровъ*. 2-е доп. изд. М. 1900 г. Ц. 2 р., въ пер. 2 р. 50 к. и 2 р.

**Сказка о конькѣ-горбункѣ и его господ.** Иванѣ-простотѣ. Ц. 30 к., въ папкѣ—45 к.

\* **Дядька Квасовъ**. Разсказъ изъ жизни кадетъ. Соч. *А. Сливкиной*. М. 99 г. Ц. 30 к., въ папкѣ—45 к.

**Игры и забавы въ комнатѣ и на дворѣ**. Для дѣтей. Сост. *А. Кругловъ*. М. 1902 г. Ц. 30 к., въ папкѣ—45 к.

\* **Волчокъ-Доносчикъ**. Разсказъ для дѣтей. Соч. гр. *Е. Саліасъ*. Изд. 2-е. М. 94 г. Ц. 30 к., въ папкѣ—45 к.

\* **Два друга—двѣ дороги**. Повѣсть для юношества. *П. Н. Полевого*. М. 1901 г. Ц. 30 к., въ папкѣ—45 к.

\* **Илюша-Горбунчикъ**. Разск. для дѣтей. Соч. *Куликовой*. М. 1901 г. Ц. 30 к.

\* **Мишукъ**. Разсказъ. *М. Куклина*. М. 1901 г. Изд. 3-е. Ц. 30 к., въ папкѣ—45 к.

## МАКАРЪ.

Разсказъ для дѣтей. *Кл. Лукашевичъ*. Удост. преміи Фребелев. Общества. Одобр. Уч. Ком. Мин. Нар. Пр. Включ. въ кат. книгъ для нар. чтенія Ц. 50 к.

## ЕМЕЛЯ-ОХОТНИКЪ.

*Д. Малина-Сибирка*. Разск. для дѣтей младшаго возраста. Удостоенъ преміи Слб. Фребелевск. Общества. Вѣдомствомъ Императр. Маріи одобрень. М. 99 г. Ц. 50 к., въ папкѣ 70 к.

## БУДЬТЕ СОСТРАДАТЕЛЬНЫ КЪ ЖИВОТНЫМЪ.

Соч. *Деркачева*. Ц. 25 к.



Для сельскихъ жителей и небогатыхъ людей, которые не могутъ прибѣгать ко врачу и аптекѣ.

**Д-ра Андреевскаго. ШКОЛА ЗДОРОВЬЯ Д-ра Андреевскаго.**

(Домашній лѣчебникъ). Практическое руководство къ сохраненію здоровья и продленію жизни до глубокой старости. Предупрежденіе и распознаваніе всѣхъ болѣзней: наружныхъ и внутреннихъ, скоротечныхъ и длительныхъ, простыхъ и заразительныхъ, и ихъ лѣченіе испытанными и врачебными средствами, безъ помощи врача и аптеки, по правиламъ аллопатіи, гомеопатіи и всѣхъ прочихъ способовъ врачеванія; самопомощь въ несчастныхъ случаяхъ и внезапныхъ заболѣванійхъ. Больше 3000 рецептовъ лѣкарствъ (на русск. и латинскомъ языкахъ). Полный популярный курсъ медицины. 6-е изд. въ 2 ч., съ 150 рис., общедоступно изложено д-ромъ Андреевскимъ. 1060 стр. М. Ц. 3 р., въ кор. пер.—3 р. 50 к., въ кол.—4 р.

**ОБЩЕДОСТУПНЫЙ ЛѢЧЕБНИКЪ**

для народа и всѣхъ нуждающихся во врачебной помощи. Самопомощь въ несчастныхъ случ. и различн. болѣзняхъ простыми, домашн. и общедоступн. сред., которыя всякій можетъ имѣть подъ рукой. Съ краткимъ описан. строенія чел. тѣла и съ 72 рис. Сост. д-ръ Андреевскій. Ц. 50 к., въ перепл.—1 р.

**Руководство** для фельдшеровъ, фельдшерницъ и фельдшерскихъ учениковъ. Сост. докт. мед. Ф. Фейгинъ, быв. дир. фельдш. шк. Съ рис. Изд. 2-е, въ 5 ч. М. 1901 г. Ц. 3 р. 50 к. въ пер. 4 р. Уч. Ком. М. Н. Пр. одобрено какъ учебн. пос. для фельдш. школъ. Мед. Деп. Мин. Вн. дѣлъ призналъ, что руков. Фейгина можетъ служить весьма полезнымъ учебн. пособ. какъ для фельдш. школъ, такъ и для окончив. курсъ фельдшеровъ и фельдшерницъ.

**Общедоступная ветеринарная школа.**

Полный скотолѣчебникъ). Всѣ болѣзни домашнихъ животныхъ, лѣченіе простыми домашними и врач. средств. Домашн. аптека, дѣйствіе и употребл. разл. лѣкарствъ и пригот. ихъ домашнимъ способомъ. Больше 1000 рецептовъ лѣкарствъ (на русскомъ языкѣ). Холеніе и другія операціи. Съ 172 рис. Въ 2 час. Общепонятно изложено ветеринаромъ-практикомъ П. Павловскимъ. 2-е дополн. изд. М. 89 г. Ц. 3 р., въ корешк. переп.—3 р. 50 к., въ коленкор. переп.—4 р.

**ВОЛОСТНОЙ СУДЪ.** Собраніе законовъ, распоряженій правительства, циркуляровъ и рѣшеній сената для КРЕСТЬЯНЪ ВСЕЙ РОССИЙСКОЙ ИМПЕРІИ (ихъ судъ, права и обязанности). Самое полное руководство для КРЕСТЬЯНЪ всѣхъ наименованій, волостныхъ правленій, сельскихъ волости. сходовъ и всѣхъ должности. лицъ. Новый законъ о преобразованіи мѣстныхъ крестьянскихъ учреждений и судебной части въ имперіи. Формы отчетности и прошеній сост. по современно дѣйствующ. узаконен. сост. А. Е. Гарнакъ. 7-е изд. въ 3-хъ ч., болѣе 600 стр. Ц. 2 р. 50 к., въ перепл.—3 р. Еще 1-е изданіе было рекоменд. многими непремѣнными членами, какъ полное руководство для волостныхъ правленій.

**ПРАКТИЧЕСКІЙ САМОУЧИТЕЛЬ** бальныхъ танцевъ для обоюго пола. Легкій способъ выучиться въ 9 уроковъ, безъ помощи учителя, всѣмъ бальнымъ танцамъ. Съ 65 рисунками, 8-е изданіе, съ дополненіемъ Гранъ-ронъ, Котильона, Мазурки, РУССКИХЪ ПЛЯСОКЪ и полного курса свѣтскихъ приличій.

Соч. балетмейстера Де-Коллиньера. Ц. 1 р., въ коленк. перепл.—1 р. 50 к.

**САМОУЧИТЕЛЬ СТРОИТЕЛЬНАГО ИСКУССТВА.**

Руководство для архитекторовъ, техниковъ, управляющихъ, агрономовъ, домовладѣльцевъ, мельниковъ, столяровъ, плотниковъ и подрядчиковъ по разнымъ отраслямъ строительной практики, съ помѣщеніемъ нужнѣйшихъ статей изъ Урочнаго Положенія, въ 5 ч съ 216 черт. въ текстѣ, съ прилож. Атласа на 64 страницахъ, состоящаго изъ проектовъ для частныхъ и сельско-хозяйст. построекъ. 7-е изд. Сост. Скрябучинскій. М. 1899 г. Ц. 3 р., въ кор. пер. 3 р. 50 к., въ кол. пер. 4 р.

**Руководство** къ дешевому приготовленію огнеупорныхъ и водонепроницаемыхъ СОСТАВОВЪ и КРАСОКЪ для предохраненія отъ пожаровъ всевозможныхъ соломенныхъ и деревянныхъ построекъ, съ приложеніемъ описанія дешеваго способа фабрикаціи негорюемыхъ досокъ и щитовъ. Съ рисун. М. 92 г. Сост. М. Мальхинъ. Ц. 75 к. Это изданіе удостоено серебр. медали на первой Всерос. пожевр. выст. въ 1892 г. (въ С.-Петербур.).

**ОТОПЛЕНИЕ И ВЕНТИЛЯЦІЯ.**

Спеціально-практическое руководство къ устройству фабричныхъ, заводскихъ и всевозможныхъ печей, топокъ, паровыхъ котловъ, приспособл. для прачешныхъ и кухонь. Полное знакомство съ различными способами отопления, вентиляціи и осушенія жилыхъ помѣщеній при самой пезначит. затратѣ топлива. Въ 6 част., съ 485 рис. и 13 таб. Сост. *О. И. Мельниковъ*. Изд. 2-е М. 1902 г. Ц. 4 р., въ колѣнк. пер.—5 р.

**АСФАЛЬТЪ** и асфальтовые работы. Руководство для наблюденія за асфальтовыми работами, для домовладельцевъ и техниковъ. Примѣненіе асфальта къ тротуарамъ и мостовымъ; устройство половъ, террасъ, штукатурка асфальтомъ сырыхъ стѣнъ и проч., съ расчетами стоимости асфальтовыхъ работъ въ Россіи, съ рисунками въ текстѣ. Сост. инженеръ *М. К. Приоровъ*. М. 93 г. Ц. 75 к.

**РУССКІЕ****ГРАЖДАНСКІЕ ЗАКОНЫ.**

3 тома. Сост. присаж. повѣрен. *А. Е. Носъ*. Ц. за 3 тома 4 р. Цѣль настоящаго сборника соединить въ одномъ изданіи гражданск. законы, разбросанные по всѣмъ томамъ нашего Свода законовъ. Состав. помѣстилъ въ сборникъ всѣ тѣ статьи законовъ, которыя заключ. въ себѣ постанов., относящіяся до опредѣлен. личныхъ, семейныхъ и имуществен. правъ гражданина или хозяйств. и промысл. дѣятельн.

**ПЕРЕПЛЕТЧИКЪ,**

практическое руководство переплетнаго, футлярнаго, портфельнаго, картонажнаго, конвертн. и линевальн. мастерства ручн. и машиннымъ способ. Составл. клея и лаковъ. Новые способы золоченія, серебр. и штамп. Сост. *Герцогъ, Пайлеръ и Метисъ*. Съ рисун. М. 99 г. Ц. 2 р., въ пер.—2 р. 75 к.

**ЛЕКЦІИ** по Исторіи русскаго законодательства. Ординар. проф. Императ. Моск. универ. *И. Д. Бяляева*. Изд. 3-е. М. 1901 г. Ц. 3 р.

**ПОДАРОКЪ МОЛОДЫМЪ ХОЗЯЙКАМЪ.****ТОЛКОВАЯ ПОВАРЕННАЯ КНИГА.**

Практическое руководство къ сокращенію расходовъ въ домашн. хозяйствѣ и приготовленію вкусно, здорово и дешево болѣе 600 всевозможныхъ блюдъ, скоромныхъ и постныхъ, простыхъ и изысканныхъ, печеній, хлѣбовъ, напитоковъ, запасовъ въ прокъ и проч. и проч., безъ повара и кухарки. Съ подробнымъ указаніемъ выдачи для нихъ провизіи мѣрою и вѣсомъ и практическими наставленіями, какъ закупать, наиболѣе выгодно распредѣлять провизію, узнавать ея доброкачественность, сохранять ее, оправлять и подавать кушанья къ столу. Въ 26 отдѣлахъ, съ рисункомъ быка, поясняющимъ сорта говядины. Изд. 4-е. Составила на основаніи многолѣтняго опыта. *П. А. Андреева*. М. 1901 г. Ц. 1 р., въ изящн. переп. 1 р. 50 к.

НОВАЯ НЕОБХОДИМАЯ для всѣхъ настольно-справочная книга:

**ТОЛКОВЫЙ ПИСЬМОВНИКЪ.**

Полное собраніе всѣхъ актовъ, договоровъ, обязательствъ, прошеній и писемъ на всѣ случаи обыденной жизни съ подробнымъ наставленіемъ, какъ ихъ составлять, кому и куда подавать. Въ 3-хъ част. Сост. *А. Е. Крыловъ*. Бол. томъ уборист. печ., около 700 стр. Ц. 2 р. 50 к., въ кореш. пер.—3 р., въ колѣнк. пер.—3 р. 25 к.

**СЦЕНЫ ИЗЪ НАРОДНАГО БЫТА.**

Для разсказовъ на сценѣ и семейныхъ вечерахъ. Сочиненіе *Горбунова*. 8-е изд. исправл. и вновь дополненное, въ 3-хъ ч. М. 1900 г. Ц. 1 р., въ кол. пер.—1 р. 50 к. Сцены Горбунова — лучшее лѣкарство отъ скуки, и вмѣстѣ съ тѣмъ онѣ знакомятъ насъ съ народною средою, съ ея свѣтлыми и темными сторонами, ея привычками и недостатками, а потому въ нихъ и польза, и веселье, и забава.

Просимъ обратить вниманіе читающей публики на книгу, приобретенную нами въ ограниченномъ числѣ экземпляровъ, изданіе которой за смертью автора болѣе не повторится и поэтому представляетъ библиографическую рѣдкость

**РАСКОЛЬНИКИ И ОСТРОЖНИКИ.**

Очерки и рассказы изъ жизни и исторіи различныхъ раскольниковыхъ сектъ въ Россіи. Сочиненіе *О. В. Ливанова*. 2500 стр., съ портр. дѣятелей раскола. Ц. за 4 т. 12 р., съ пересл. въ четырехъ колѣнкор. перепл. тиснен. золотомъ — 15 р. съ пересл.

Гг. иногородніе адресуются за книгами къ издателю книгопродавцу **А. Д. СТУПИНУ**, Москва, Никольская, рядъ съ Ремеслен. управой. На пересылку просятъ прилагать 20 к. на рубль.

При нашей конторѣ имѣется складъ изданій Синодальной Типографіи, съ которыхъ Монастырямъ, Братствамъ, книгопрод. и земск. книж. складамъ дѣлается уступка.

Доволено цензурою. Москва, 9-го Октября 1902 г.

Подъ картофелемъ находились 62,130 дес., общій сборъ картофеля былъ равенъ 14 м. 312 т. пудовъ, на 40 м. 900 т. пудовъ, или почти въ 4 раза меньше сбора въ 1900 г. По отдѣльнымъ уѣздамъ сборъ его былъ слѣдующій:

У Ѣ З Д Ы	Посѣвная площадь		С о б р а н о			
			В С Е Г О		На десятину.	
	1900 г.	1901 г.	1900 г.	1901 г.	1900 г.	1901 г.
Сумской . . . . .	4,756	3,604	2.241,976	1.638,739	471,4	454,7
Лебединскій . . . . .	2,741	2,805	1.554,147	1.287,495	567,0	459,0
Ахтырскій . . . . .	2,390	1,753	1.279,367	554,123	535,3	316,1
Богодуховскій . . . . .	2,835	3,488	1.533,452	923,522	540,9	264,8
Валковскій . . . . .	1,996	2,295	1.119,556	550,341	560,9	239,9
Харьковскій . . . . .	3,968	4,377	1.510,221	1.119,637	380,6	255,8
Волчанскій . . . . .	2,008	2,537	1.168,054	467,315	581,7	184,2
Зміевской . . . . .	2,900	2,647	1.001,370	392,953	345,3	145,7
Изюмскій . . . . .	3,999	4,779	1.827,943	495,104	457,1	103,6
Купянскій . . . . .	6,355	6,746	2.611,905	472,895	411,0	70,1
Старобѣльскій . . . . .	9,428	9,374	4.007,900	715,236	425,0	76,3
Всего . . . . .	43,376	44,455	19.855,893	8.617,460	457,8	193,8

Урожай картофеля въ 1901 г., въ противоположность урожаю 1900 г., отличался своею пестротою. Во всѣхъ уѣздахъ онъ былъ хуже урожая 1900 г., но больше всего пострадали юго-восточные и центральные уѣзды: такъ, въ Старобѣльскомъ и Купянскомъ уѣздахъ на десятину уродило въ 5,3 разъ меньше, и недополучено въ Старобѣльскомъ уѣздѣ 3 м. 292 т. пудовъ, въ Купянскомъ 2 м. 192 т. пудовъ; въ Изюмскомъ уѣздѣ, при урожаѣ въ 4 раза меньшемъ, не допущено 1 м. 322 т. п., въ Волчанскомъ—691 т. пуд., въ Валковскомъ—569 т. пуд. и т. д.

Табачныхъ плантацій съ 13,256 сократилось до 8,762, количество засѣянныхъ десятинъ увеличилось съ 204 до 218 дес., всего было собрано 14,816 пудовъ, на 2,624 п. меньше, въ томъ числѣ табаку изъ турецкихъ сѣмянъ 3,300 п., махорки и бакуну 11,516 п. Въ Сумскомъ уѣздѣ урожай табаку былъ равенъ 45 пуд. лучшихъ сортовъ и 90 пуд. низшихъ, цѣны на первые были за пудъ 8 руб. 50 к., на послѣдніе 1 р. 50 к.; въ Лебединскомъ уѣздѣ урожай далъ 30—80 п. съ десятины, цѣны, смотря по качеству, стояли отъ 1 р. 50 к. до 3 рублей.

Урожай свекловицы, подъ которой находилось 49,767 дес., не былъ удовлетворительнымъ, вслѣдствіе поврежденія личинкою лугового мотылька, но свекла отличалась высокимъ процентомъ сахаристости, что принесло пользу сахарозаводчикамъ. Въ Сумскомъ уѣздѣ было засѣяно 15,254 дес. и уродило 1.740.746 берковцевъ, 114 берковцевъ на десятину, въ Лебединскомъ уѣздѣ становилось до 85 берковцевъ на десятину.

Къ неблагопріятнымъ условіямъ года нужно отнести появленіе хлѣбнаго жука, гусеницы лугового мотылька, ярового червя, а также градобітіе. Въ Валковскъ уѣздѣ гусеницы были особенно много, второе поколѣніе ея отродилось въ августъ и истребило бурячную батву и веходы озимыхъ хлѣбовъ. Гусеница шла сплошною массою и останавливала даже движеніе желѣзнодорожныхъ поѣздовъ. Въ Лебединскомъ уѣздѣ она въ огромномъ количествѣ нанала на свекловичныя плантаціи и огороды, истребляя даже бурьянъ. Хлѣбнымъ жукомъ въ этомъ уѣздѣ причинено убытка на 46,000 руб. и градобітіемъ на 23,000 руб. Градомъ уничтожены посѣвы въ общемъ 5,500 дес. и причинено убытка на 100,000 руб.

Говоря о сельско-хозяйственной культурѣ въ районѣ Харьковской губерніи, надлежитъ упомянуть еще о травосѣяніи и о культурѣ льна и пеньки.

Общая площадь, находящаяся подъ посѣвомъ кормовыхъ травъ въ 1901 году, была равна 11,135 дес., отъ 28 дес. въ Валковскомъ уѣздѣ до 4,181 дес. въ Сумскомъ; причемъ во владѣльческихъ хозяйствахъ имѣлось 10,980 дес. и въ крестьянскихъ надѣльныхъ 155 дес. Всего собрано было клевера 359,805 пуд., тимофеевки 319,501 пуд., вики 275,134 п., люцерны 252,468 пудовъ.



Подъ льномъ состояло 19,721 дес., въ томъ числѣ у владѣльцевъ 12,322 д. и у крестьянъ 7,399 дес., отъ 192 дес. въ ахтырскомъ уѣздѣ до 6,701 д. въ Изюмскомъ. Всего было собрано сѣмянъ 249,869 пуд. и волокна 364,892 пуд., по 12,7 п. сѣмянъ и 18,3 пуд. волокна съ десятины въ среднемъ.

Подъ коноплею состояло 21,957 дес., въ томъ числѣ у владѣльцевъ 3,204 дес. и у крестьянъ 18,753 д., отъ 756 дес. въ Харьковскомъ уѣздѣ до 3,754 дес. въ Старобѣльскомъ. Всего было собрано сѣмянъ 466,723 п., по 21,3 п. на десятину въ среднемъ, и волокна 537,244 п., по 24,3 п. съ десятины.

Говоря о земледѣльческой культурѣ и ея вліяніи на положеніе мѣстнаго населенія, нельзя не упомянуть о томъ, что по всюду замѣчаются нѣкоторые признаки улучшенія въ технику крестьянскаго хозяйства, чему не мало способствуютъ склады земледѣльческихъ орудій, открытые мѣстными земскими управами. Такъ, Лебединская управа продала въ отчетномъ году орудій на 18,089 руб., открыла филиальное отдѣленіе склада въ сл. Штеповкѣ и предполагаетъ открыть складъ сѣмянъ; Зміевская управа продала орудій и желѣза на 31,715 р., имѣетъ особый складъ въ сл. Алексѣевкѣ и предполагаетъ открыть его въ Чугуевѣ; Старобѣльская управа продала орудій на 9,935 р., и т. д.

**Сельско-хозяйственные цѣны.** Благодаря проведенію новыхъ желѣзнодорожныхъ линій, открытію новыхъ садовъ, содѣйствію крестьянскаго поземельнаго банка въ приобрѣтеніи крестьянами земель и крайней нуждѣ крестьянъ въ землѣ, продажныя цѣны на землѣ продолжаютъ возрастать и находятся на слѣдующемъ уровнѣ: въ Сумскомъ уѣздѣ съ 150—250 р. за десятину въ 1900 г. возвысились до 300 руб., въ Лебединскомъ съ 130—200 руб. увеличились до 150—250 р., въ Валковскомъ съ высокихъ цѣнъ 150—250 р. поднялись до невѣроятныхъ цѣнъ 230—250 р. и въ отдѣльных случаяхъ до 300 руб. за десятину; въ остальныхъ уѣздахъ, при возрастаніи среднихъ цѣнъ, онѣ равны: въ Ахтырскомъ 150—250 р., Харьковскомъ 150—200 р., Изюмскомъ 140 р. за пахатную и 195 за луговую, въ Зміевскомъ 120—150 р., Старобѣльскомъ 80—120 руб.

Арендныя цѣны въ своемъ повышеніи достигли въ Сумскомъ уѣздѣ до 20 руб. за десятину подъ яровые хлѣба и 25 руб. подъ озимые, въ Лебединскомъ до 15 р. подъ яровые и до 18 р. подъ озимые, а при арендованіи цѣлыми имѣніями 9—12 р., въ Ахтырскомъ 5—10 р., а для сахарозаводчиковъ 8—12 р., въ Харьковскомъ 6—8 р. подъ яровые и 10—15 р. подъ озимые, въ Изюмскомъ 8 р. 50 к. пахатная, 5 р. 50 к. пастбище, 12 р. подъ бакчи, 15 р. луговая.

Рабочая плата за сельскохозяйственные работы стояла на слѣдующемъ уровнѣ (рублей):

Уѣзды	Годовымъ		Сроковымъ		Мѣсячнымъ					
					ВЪ ПЕРІОДЪ:					
	Работнику	Работницѣ	Работнику	Работницѣ	Посѣва		Сѣнокоса		Уборки хлѣба	
				Работнику	Работницѣ	Работнику	Работницѣ	Работнику	Работницѣ	
Сумской . . . . .	40—120	25—60	25—70	20—40	5—10	2—6	4—7	6—10	5—9	8—12
Лебединскій . . . . .	40—70	40—48	45—50	30—35	5	3	—	—	8	6
Ахтырскій . . . . .	60—80	25—40	20	15	5	3	6	4	6	4
Харьковскій . . . . .	60—80	40	40—70	20—40	5—7	4—5	6	4	6	3—5
Валковскій . . . . .	70	40	45	30	6	4	8	6	10	7
Волчанскій . . . . .	75	42	50	35	6	3,50	8	5	9	7
Зміевской . . . . .	80—120	35—50	60	35	6	4	10	5	10—15	3—8
Изюмскій . . . . .	64	34	44	27	5,50	4	8	5	10	6
Купянскій . . . . .	65—75	30—45	30—50	23—35	5,50	3,50	6,50	4,50	7	5
Въ среднемъ . . . . .	70	40	45	30	6	4	7	5	8	4



Сдѣльная плата отъ десятины на продовольствіи наемателя была слѣдующая (рублей):

У ѳ з д ы	Посѣять	Скосить траву	Убрать хлѣбъ
Сумской . . . . .	0,8—5,5	1,5—5,0	3,0—6,0
Лебединскій . . . . .	1,0—1,2	3,0—4,0	2,5—3,5
Ахтырскій . . . . .	1,5	2,0	2,0
Харьковскій . . . . .	3,5—4,5	4,0	4,0—6,0
Валковскій . . . . .	1,3	2,0	2,5
Волчанскій . . . . .	1,5	1,5	3,5
Зміевской . . . . .	1,8	2,0—3,0	5,0—8,0
Изюмскій . . . . .	1,7	1,6	2,0
Купянскій . . . . .	1,0	0,7—1,0	3,0—5,0
Старобѣльскій . . . . .	—	1,5—3,0	3,0—5,0
Въ среднемъ . . . . .	1,7	2,3	3,5

Поденная плата на продовольствіи наемателя была слѣдующая (коп.):

У ѳ з д ы	В ъ П е р и о д ъ								
	П о с ѣ в а			С ѣ н о к о с а			У б о р к и х л ѣ б а		
	Работнику		Работ- ницѣ	Работнику		Работ- ницѣ	Работнику		Работ- ницѣ
Съ ло- шадью	Пѣше- му		Съ ло- шадью	Пѣше- му		Съ ло- шадью	Пѣше- му		
Сумской . . . . .	40—100	25—60	15—30	70—120	30—70	20—30	60—200	40—100	30—50
Лебединскій . . . . .	40—80	20—25	15—20	80—100	30—50	20—30	100—120	40—70	30—35
Ахтырскій . . . . .	70	50	30	100	60	40	100	70	40
Богодуховскій . . . . .	80	40	30	100	50	40	120	60	50
Валковскій . . . . .	100	30	20	100	40	20	120	50	15—25
Харьковскій . . . . .	80—100	40—60	15—25	80	50	20	100	60	15
Волчанскій . . . . .	80	40	25	120	50	30	130	80	50
Зміевской . . . . .	100	25	20	200	60	40	200	80—100	45—60
Изюмскій . . . . .	90	30	20	100	45	30	130	70	45
Купянскій . . . . .	75	—	20	90	—	35	90	—	45
Старобѣльскій . . . . .	130	50	30	130	60	25	200	70	45
Въ среднемъ . . . . .	86	38	23	100	50	30	120	68	40

Сравнительно съ предшествовавшимъ годомъ, рабочая плата, до выясненія урожая, была на прежнемъ уровнѣ, но со времени сѣнокосовъ стала падать, мѣстами она упала до небывалаго размѣра въ 20 к. рабочему и 15 к. работницѣ въ день.

Цѣны на хлѣбъ были слѣдующія (коп. за пудъ и четверть):

У ѳ з д ы	Р о ж ь				П ш е н и ц а				Я ч м е н ь				О в е с ь			
	Осенью	Зимой	Весною	Лѣтомъ	Осенью	Зимой	Весною	Лѣтомъ	Осенью	Зимой	Весною	Лѣтомъ	Осенью	Зимой	Весною	Лѣтомъ
Сумской . . . . .	54	53	55	62	83	78	80	95	65	65	60	65	65	53	54	60
Лебединскій . . . . .	50	52	48	52	85	85	85	85	52	52	50	50	50	68	70	55
Ахтырскій . . . . .	60	60	60	60	110	100	90	100	70	60	60	75	75	55	55	80
Богодуховскій . . . . .	480	460	460	440	—	—	—	—	470	440	440	380	62	61	60	52
Валковскій . . . . .	55	60	65	65	85	80	85	80	60	60	55	60	55	70	60	60
Харьковскій . . . . .	541	572	558	518	—	—	—	—	545	458	471	428	275	325	387	360
Волчанскій . . . . .	472	502	472	472	825	793	825	825	495	513	495	495	352	311	261	344
Зміевской . . . . .	55	54	52	54	76	78	76	76	45	42	45	43	60	70	60	67
Изюмскій . . . . .	55	59	55	55	76	78	80	78	48	52	51	51	60	62	60	61
Купянскій . . . . .	599	479	503	548	840	745	718	847	503	415	382	505	378	318	318	362
Старобѣльскій . . . . .	666	526	493	603	891	783	754	820	653	505	445	558	412	345	305	347
Въ среднемъ . . . . .	55	54	53	55	85	80	78	84	55	52	50	53	63	62	58	64

Въ противоположность предшествовавшихъ цѣнъ на хлѣбъ, съ низкими сравнительно осенними и высокими весенними цѣнами, замѣчается обратное явленіе: сравнительно низкія весеннія цѣны и повышенныя осеннія цѣны. Въ противоположность также 1900 г. въ отчетномъ году лѣтнія цѣны были выше зимнихъ.

**Скотоводство.** Въ губерніи имѣется слѣдующее количество скота:

УѢЗДЫ	Лошадей	Рогатаго	Овецъ		Свиной	Козъ
			Простыхъ	Тонкорунныхъ		
Сумской . . . . .	50,077	42,610	54,252	2	34,267	316
Лебединскій . . . . .	43,249	34,075	78,956	9,070	37,614	62
Ахтырскій . . . . .	31,032	33,587	55,077	—	21,541	466
Богодуховскій . . . . .	28,227	44,559	48,185	—	20,040	46
Валковскій . . . . .	20,409	26,402	35,774	13,773	10,238	69
Харьковскій . . . . .	30,822	54,312	32,398	1,839	26,313	230
Волчанскій . . . . .	33,204	65,868	46,641	37,700	22,210	829
Зміевской . . . . .	38,748	83,176	99,488	5,967	24,840	458
Изюмскій . . . . .	37,063	97,176	138,363	79,277	31,513	249
Купьянскій . . . . .	24,072	99,017	83,834	43,090	26,069	46
Старобѣльскій . . . . .	40,926	167,597	175,620	44,580	37,858	7,599
Итого . . . . .	377,829	748,379	848,588	237,298	292,503	10,370

Сравнительно съ 1900 г. количество скота въ отчетномъ году уменьшилось на 84,836 штукъ, въ томъ числѣ рогатаго скота на 35,074 головы, лошадей на 9,392 штуки, овецъ простыхъ на 33,442 штуки, свиной на 16,033 шт. и козъ на 1,317 шт.; произошло увеличеніе тонкорунныхъ овецъ на 10,427 шт. Съ 1892 г., неурожайнаго, по 1900 г. урожайный, происходило почти систематическое увеличеніе скота въ губерніи, именно: съ 2,015,598 шт. оно возросло до 2,599,797 шт., что составитъ въ среднемъ 64,900 штукъ въ годъ. Очевидно, что отчетный годъ былъ на столько неблагоприятнымъ, что поборолъ естественную тенденцію къ увеличенію скота на указанный коэффициентъ и еще создалъ значительный дефицитъ. Дѣйствительная потеря населеніемъ скота можетъ быть опредѣлена въ 150,000 головъ и составитъ, въ виду цѣнъ предшествовавшаго года, недочетъ въ 4,000,000 руб. Уменьшеніе скота произошло преимущественно въ уѣздахъ: Богодуховскомъ, Валковскомъ, Изюмскомъ и Старобѣльскомъ. Въ сѣверо-западныхъ уѣздахъ оно въ общемъ не уменьшилось. Въ наиболѣе пострадавшихъ уѣздахъ сохранившійся скотъ частью перешелъ въ руки наиболѣе зажиточныхъ, и такимъ образомъ произошло значительное измѣненіе къ худшему въ смыслѣ соответствія скота съ рабочими силами населенія.

Цѣны на скотъ стояли слѣдующія (руб.):

УѢЗДЫ	Рабочая лошадь				Пара раб. вол.				Дойная корова				Овца простая			
	Осенью	Зимой	Весною	Лѣтомъ	Осенью	Зимой	Весною	Лѣтомъ	Осенью	Зимой	Весною	Лѣтомъ	Осенью	Зимой	Весною	Лѣтомъ
Сумской	20-85	15-70	35-120	35-120	80-130	80-130	100-160	100-160	25-80	20-80	30-100	30-100	3-4	3-5	3-4	3-5
Лебедин.	55	50	65	60	140	125	160	160	35	35	40	35	2,8	2,8	3,5	2,8
Ахтырс.	60	60	60	60	100	100	100	100	70	70	70	70	5	5	5	5
Валковс.	40	35	40	40	90	80	90	100	35	30	35	35	2,8	2,5	3	3
Харьков.	40	30	60	45	80	60	150	100	30	20	40	30	5	4	4	3
Волчанс.	60	55	70	70	120	100	130	125	40	35	45	45	5	4,5	5,5	5
Зміевск.	50	50	60	60	100	100	120	120	40	35	40	40	4	3	5	5
Изюмск.	30	28	38	40	77	73	98	100	24	23	35	34	2,8	2,7	4	3,7
Купьянск.	35	30	40	40	60	60	85	80	25	25	35	35	3	3,2	4	4
Староб.	20-80				50-100				25-50				3-4			
Сред. цѣны въ губ.	46	42	54	52	96	88	115	110	38	34	42	40	3,7	3,5	4,0	3,8

Сравнительно съ предшествовавшимъ годомъ цѣны на скоть уменьшились.

**Обеспеченіе народнаго продовольствія.** Передача продовольственнаго дѣла изъ рукъ земства въ крестьянскія учрежденія губерніи, согласно закона 12 іюня 1900 г., была завершена осенью отчетнаго года. Въ видахъ подведенія нѣкоторыхъ итоговъ земской дѣятельности въ губерніи по продовольствію населенія, опредѣлимъ размѣръ и стоимость каждой статьи этого дѣла.

1. Губернскою и уѣздными земскими управами были переданы крестьянскимъ учрежденіямъ продовольственные капиталы въ размѣръ 1.189,886 р. 24 к., что составляетъ, при 2.189,714 наличныхъ душахъ об. п., обслуживаемыхъ продовольственными средствами, 53 к. на душу. При этомъ было передано и записано въ депозиты губернскаго присутствія 304,194 р. 76 к. губернскаго продовольственнаго капитала и общественныхъ капиталовъ, зачисленныхъ въ депозиты соответствующихъ уѣздныхъ сѣздовъ, по отдѣльнымъ уѣздамъ: Сумскому 344,995 р. 5 к. или 1 р. 84 к. на душу, Харьковскому 296,317 руб. 52 к. или 1 руб. 52 к. на душу, Ахтырскому 88,565 р. 76 к. или 67 к. на душу, Волчанскому 98,772 р. 26 к. или 62 к. на душу, Валковскому 10,694 р. 99 к. или 8 к. на душу, Зміевскому 10,973 р. 15 к. или 5 к. на душу, Лебединскому 4,378 р. 9 к. или 3 к. на душу, Богодуховскому 2,489 р. 65 к. или 2 к. на душу, Изюмскому 3,000 р. 32 к. или 1 к. на душу и Старобѣльскому 872 р. 75 к. или  $\frac{1}{4}$  к. на душу. Въ долгахъ по ссудамъ числилось на населеніи 24,631 р. 94 к.

2. Хлѣбозапасныхъ магазиновъ было передано 2,526 емкостью въ 1.391,015 четвертей и стоимостью въ 1.463,453 р., что составляетъ 66 к. на душу; при этомъ оказалось по уѣздамъ: Купянскому 409 магазиновъ стоимостью въ 211,484 р. или 91 к. на душу, Лебединскому 178 магазиновъ стоимостью въ 146,909 р. или 90 к. на душу, Валковскому 121 магазинъ стоимостью въ 122,871 р. или 88 к. на душу, Зміевскому 263 магазина стоимостью въ 184,662 р. или 84 к. на душу, Изюмскому 422 магазина стоимостью въ 178,072 р. или 70 к. на душу, Богодуховскому 181 магазинъ стоимостью въ 101,630 р. или 69 к. на душу, Харьковскому 163 магазина стоимостью въ 113,835 р. или 62 к. на душу, Ахтырскому 95 магазиновъ вѣроятною стоимостью въ 75,000 р. или 56 к. на душу, Старобѣльскому 462 магазина стоимостью въ 191,345 р. или 51 к. на душу, Волчанскому 153 магазина стоимостью въ 74,090 р. или 46 к. на душу и Сумскому 79 магазиновъ стоимостью въ 63,555 р. или 34 к. на душу.

3. Хлѣбные запасы на 1 сентября были равны 6.644,878 пудамъ озимаго и яроваго хлѣба на лицо и 2.978,760 п. въ видѣ ссуды населенію, всего 9.623,638 п., считая въ среднемъ за 10 лѣтъ около 50 к. за пудъ, на 4.767,777 р., по 4 п. 15 ф. или 2 р. 18 к. на душу. При этомъ имѣлось по отдѣльнымъ уѣздамъ: по Купянскому на лицо 911,922 п. и въ ссудѣ 801,322 п., а всего 1.713,294 п. по 54 к., на 925,178 руб. или 4 р. 1 к. на душу; по Богодуховскому на лицо 520,002 п. и въ ссудѣ 193,773 п., а всего 713,775 п., по 55 к., на 391,916 р. или 2 р. 68 к. на душу; по Старобѣльскому на лицо 1.370,797 п. и въ ссудѣ 439,986 п., а всего 1.810,783 п., по 53 к., на 957,715 р. или 2 р. 57 к. на душу; по Валковскому на лицо 506,345 п. и въ ссудѣ 119,605 п., а всего 625,950 п., по 50 к., на 312,975 р. или 2 р. 25 к. на душу; по Зміевскому на лицо 545,524 п. и въ ссудѣ 633,771 п., а всего 1.179,295 п., по 46 к., на 542,475 руб. или 2 р. 46 к. на душу; по Изюмскому на лицо 1.000,403 п. и въ ссудѣ 254,709 п., а всего 1.255,112 п., по 42 к., на 527,147 р. или 2 р. 6 к. на душу; по Лебединскому на лицо 587,421 п. и въ ссудѣ 69,841 п., а всего 657,262 п., по 49 к., на 322,058 р. или 1 р. 96 к. на душу; по Харьковскому на лицо 299,698 п. и въ ссудѣ 189,478 п., а всего 489,176 п., по 55 к., на 269,046 р. или 1 р. 47 к. на душу; по Ахтырскому на лицо 255,591 п. и въ ссудѣ 133,509 п., а всего 389,100 п., по 50 к., на 194,550 р. или 1 р. 46 к. на душу; по Волчанскому на лицо 342,541 п. и въ ссудѣ 104,004 п., а всего 446,545 п., по 48 к., на 216,341 р. или 1 р. 29 к. на душу и по Сумскому на лицо 204,484 п. и въ ссудѣ 38,771 п., а всего 243,255 п., по 53 к., на 108,376 р. или 53 к. на душу.

Въ общемъ итогъ передано изъ рукъ земства въ руки правительства по Харьковской губерніи продовольственнаго имущества, считая капиталы, хлѣбные магазины и хлѣбные запасы на лицо и въ ссудѣ, всего на 7.421,115 р., что составляетъ по 3 р. 38 к. на душу. При этомъ губернское земство передало 304,195 р., а уѣздныя по переводу указанныхъ статей на деньги: Купянское 1.136,662 р. или 4 р. 92 к. на душу, Харьковское 679,198 р. или 3 р. 62 к. на душу, Богодуховское 496,035 р. или 3 р. 40 к. на душу, Зміевское 740,110 р. или 3 р. 35 к. на душу, Валковское 446,541 р. или 3 р. 22 к. на душу, Старобѣльское 1.149,932 р. или 3 р. 8 к. на душу,



Лебединское 473,345 р. или 2 р. 90 к. на душу, Изюмское 708,209 р. или 2 р. 78 к. на душу, Сумское 516,986 р. или 2 р. 76 к. на душу, Ахтырское 358,115 р. или 2 р. 70 к. на душу и Волчанское 389,203 р. или 2 р. 38 к. на душу.

Общее движеніе продовольственныхъ средствъ въ теченіе года было слѣдующее: къ 1-му января 1901 года состояло на лицо 7.275,969 п. озимаго и ярового хлѣба и капиталовъ 775,152 р. 60 к., въ долгахъ по ссудамъ 3.023,599 п. хлѣба и капиталовъ 27,762 р. 24 к.; къ 1 мая 1901 года было на лицо 6.840,668 п. хлѣба и капиталовъ 815,660 р. 56 к., въ долгахъ по ссудамъ 3.064,111 п. хлѣба и капиталовъ 27,203 р. 47 к.; къ 1 сентября 1901 года было на лицо 6.644,878 пуд. хлѣба и капиталовъ 859,286 р. 60 к., въ долгахъ по ссудамъ 2.978,760 пуд. хлѣба и капиталовъ 24,631 р. 64 к.; къ 1 января 1902 года состояло на лицо 6.607,905 п. хлѣба и капиталовъ 878,513 р. 52 к., въ долгахъ по ссудамъ 3.148,013 п. хлѣба и капиталовъ 25,894 р. 52 к., въ томъ числѣ признаваемыхъ неблагонадежными 1.432,332 п. хлѣбомъ и 1,311 р. 70 к. деньгами.

Такимъ образомъ на 1 января 1901 года продовольственныхъ средствъ, кромѣ губернскаго продовольственнаго капитала, состояло на лицо и въ ссудѣ 10.299,568 п. хлѣба и 802,914 р. 84 к. деньгами и процентными бумагами, на 1 января 1902 года они были равны 9.755,918 п. хлѣба и 904,409 р. 4 к.; въ теченіе года, слѣдовательно, произошло увеличеніе денежныхъ капиталовъ на 101,494 руб. 20 коп. и сокращеніе хлѣбныхъ запасовъ, вслѣдствіе продажи и болѣе точной повѣрки, на 543,650 пуд. При этомъ хлѣбныхъ запасовъ на лицо уменьшилось на 668,064 п., а запасовъ выданныхъ въ ссуду, увеличилось на 124,414 п. Сравнительно съ размѣромъ числящейся на населеніи ссуды хлѣбомъ къ 1 сентября, долгъ этотъ къ 1 января 1902 г. увеличился на 169,253 пуд. Хлѣбные запасы были сокращены преимущественно въ 3 уѣздахъ: Старобѣльскомъ на 224,907 п., Ахтырскомъ на 131,899 п. и Купянскомъ на 113,032 п. Благонадежныхъ хлѣбныхъ ссудъ призвано на весьма значительное количество, именно на 1.432,332 пуд., что составляетъ почти 15% всего хлѣбныхъ продовольственныхъ средствъ. При этомъ неблагонадежными ссудами признаны: по Купянскому уѣзду 556,447 п., по Старобѣльскому 307,932 п., по Изюмскому 166,665 п., по Зміевскому 160,125 п., по Волчанскому 76,037 п., по Богодуховскому 70,731 п., по Харьковскому 21,436 п. и по Лебединскому 8,286 п.; по Сумскому уѣзду всѣ ссуды признаны благонадежными.

По случаю недорода въ нѣкоторыхъ уѣздахъ въ періодъ продовольственной компаніи 1901—2 года, было выдано населенію на его продовольствіе и на обмѣненіе полей ссуды и безвозвратнаго пособія за счетъ губернскаго продовольственнаго капитала: по Зміевскому уѣзду 3,763 пуда хлѣбовъ на обмѣненіе полей, по Изюмскому уѣзду 21,970 п. на обмѣненіе, по Купянскому уѣздѣ 45,951 п. на продовольствіе населенія и обмѣненіе полей ссуды вмѣстѣ съ безвозвратнымъ пособіемъ, по Старобѣльскому уѣзду 173,339 п. на продовольствіе и обмѣненіе, считая ссуду и безвозвратное пособіе.

Кромѣ того для Старобѣльскаго уѣзда было выслано по заказу Министерства 245,128 пуд. разнаго хлѣба.

За счетъ губернскаго и Имперскаго продовольственныхъ капиталовъ населенію означенныхъ уѣздовъ губерніи было, такимъ образомъ выдано въ ссуду и въ видѣ безвозвратнаго пособія 490,151 пуд. хлѣба.

Изъ общаго по Имперіи продовольственнаго капитала состоитъ къ 1 января 1902 года за населеніемъ въ долгу по неурожаю 1901—2 годовъ за Старобѣльскимъ уѣздомъ 87,446 р. 97 к., Волчанскимъ 11,440 р. 93 к. и Купянскимъ 706 р. 71 к., а всего 99,594 р. 51 к.

Сословныхъ продовольственныхъ капиталовъ мѣщанъ и цеховыхъ состоитъ въ вѣдѣніи Харьковскаго уѣзднаго земства 9,291 р. 79 к., Сумскаго 8,173 р. 78 к., Лебединскаго 4,668 р. 88 к., Зміевскаго 1,272 р. 52 к., Валковскаго 815 р. 72 к.

**Промыслы сельскаго и городского населенія.** Кромѣ земледѣлія населеніе губерніи занимается кустарными и иными промыслами, ремеслами, работаетъ на мѣстныхъ фабрикахъ и заводахъ и отходить на разные заработки въ сосѣднія губерніи. Въ сѣверо-западныхъ уѣздахъ губерніи сравнительно развиты кустарные промыслы и ремесла, работа на заводахъ и извозъ продуктовъ, въ юго-восточныхъ—извозъ и отхожіе промыслы. Притокъ рабочихъ съ сѣверныхъ губерній, преимущественно Курской, по прежнему направляется въ сѣверо-западные уѣзды, какъ для сельско-



хозяйственныхъ работъ въ крупныхъ экономіяхъ, такъ для заводскихъ работъ; отходъ—на югъ, въ Екатеринославскую и др. губ. и область Войска Донскаго изъ юго-западныхъ уѣздовъ. Вліяніе неурожая сказывается обыкновенно въ сокращеніи мѣстныхъ заработковъ и въ усиленіи отхода. Въ отчетномъ же году, вслѣдствіе хорошихъ видовъ на урожай на мѣстѣ и временнаго прекращенія работъ на южныхъ каменноугольныхъ шахтахъ, отхожіи промыслы значительно сократились. Такъ, въ Старобѣльскомъ уѣздѣ, вмѣсто 50,000 человекъ, какъ было въ 1900 г., число лицъ бывшихъ на отхожихъ промыслахъ не превышало 20—25 тысячъ. Извозный промыселъ также сократился, какъ вслѣдствіе сокращенія въ предметахъ перевозки, такъ и благодаря сбыту крестьянами рабочаго скота и лошадей, вслѣдствіе дороговизны фуража и необходимости пополнить недочетъ въ продовольственныхъ средствахъ. Заработокъ отъ кустарныхъ промысловъ, за исключеніемъ отдѣльныхъ мѣстностей и немногихъ уѣздовъ, замѣтно уменьшился.

Число лицъ, занимающихся кустарными промыслами равно 10—20 тыс. человекъ, выручка отъ этихъ промысловъ даетъ населенію нѣсколько милліоновъ рублей. Такъ, въ наиболѣе земледѣльческомъ уѣздѣ, Старобѣльскомъ, гончарнымъ промысломъ занимаются въ сл. Евсугѣ, Литвиновкѣ и Брусковѣ около 300 душъ, получившихъ чистаго дохода свыше 93,000 р.; выжиганіемъ древеснаго угля занимаются крестьяне селеній, расположенныхъ по р. Донцу, которыми выручено до 48,300 р.; каменоломнымъ промысломъ занимаются крестьяне селеній по р. Айдару по близости горъ изобилующихъ камнемъ, заработавшіе до 25,700 р.; тканіемъ шерстяныхъ поясовъ и половинокъ занимаются жители селеній расположенныхъ по границѣ области Войска Донскаго, которыми выручено до 37,000 р.; изготовленіемъ желѣзныхъ плуговъ занимаются 16 семействъ въ сл. Бѣловодскѣ и нѣсколько кузнецовъ въ г. Старобѣльскѣ, ими изготовлено болѣе 2,000 плуговъ цѣною отъ 8 до 25 руб. Въ уѣздѣ, кромѣ того, имѣются почти повсюду портные, сапожники, столяры, кузнецы, ткачи, бочари, красильщики, мастера по изготовленію деревянныхъ земледѣльческихъ орудій, повозокъ, саней, деревянной посуды и мн. др. Въ Валковскомъ уѣздѣ числится 3,116 кустарей, изъ которыхъ 629 сапожниковъ зарабатываютъ отъ 30 до 200 р. каждый, 507 плотниковъ зарабатываютъ отъ 25 до 300 р. каждый, 316 бондарей—отъ 20 до 120 р. на каждого, 300 ткачей—отъ 20 до 50 р. на каждого, 280 портныхъ—отъ 20 до 300 р. на каждого, 238 выдѣлывающихъ повозки и сани—отъ 25 до 100 р. на каждого, 230 гончаровъ—отъ 30 до 80 р. на каждого, 184 кузнеца—отъ 30 до 450 р. на каждого, 107 столяровъ—отъ 40 до 200 р. на каждого, 79 печниковъ—отъ 30 до 150 р. на каждого, 69 выдѣлывающихъ земледѣльческія орудія—отъ 50 до 150 р. на каждого, 68 шапошниковъ—отъ 50 до 100 р. на каждого, 43 стекольщика—отъ 25 до 100 р. на каждого, 24 тулунника—отъ 30 до 100 р. на каждого, 10 шорниковъ—отъ 30 до 100 р. на каждого, 7 шерстобитовъ—отъ 15 до 40 руб. на каждого и 6 слесарей—отъ 40 до 140 р. на каждого. Въ Лебединскомъ уѣздѣ насчитывается 2,200 кустарей, въ томъ числѣ 50<sup>7</sup> ткачей съ заработкомъ отъ 5 до 70 р. на каждого, 264 плотника—отъ 20 до 180 р., 247 гончаровъ—отъ 10 до 60 р., 230 выдѣлывающихъ гребни—отъ 10 до 50 р., 196 портныхъ—отъ 10 до 150 р., 164 сапожника—отъ 15 до 150 р., 139 кузнецовъ—отъ 15 до 200 р., 128 бондарей—отъ 10 до 100 р., 61 столяръ—отъ 30 до 200 р., 61 печникъ—отъ 15 до 200 р., 53 выдѣлывающихъ повозки и сани—отъ 30 до 200 р., 40 красильщиковъ—отъ 20 до 70 р., 36 кожевниковъ—отъ 40 до 200 р., 24 тулунника—отъ 60 до 200 р., 21 шапочникъ—отъ 175 до 250 р., 10 стекольщиковъ—отъ 10 до 20 р., 10 набойщиковъ—отъ 10 до 20 р., 5 шорниковъ—отъ 120 до 150 руб., 3 слесаря—отъ 120 до 150 руб. и 2 шестобита—отъ 5 до 30.

Всего ремесленниковъ въ уѣздныхъ и заштатныхъ городахъ губерніи числится 39,159 д., въ томъ числѣ 16,358 мастеровъ, 14,047 рабочихъ и 8,754 учениковъ. Сравнительно съ 1900 г. число ремесленниковъ увеличилось на 7,139 д. По занятіямъ наиболѣе преобладающимъ, они распредѣляются въ слѣдующемъ порядкѣ: сапожниковъ и башмачниковъ 5,972 д., портныхъ 3,910 д., плотниковъ 3,052 д., мѣдниковъ и слесарей 2,391 д., каменщиковъ и печниковъ 2,573 д., модистокъ и бѣлошвейекъ 2,380 д., столяровъ 2,277 д., мясниковъ и колбасниковъ 1,659 д., кузнецовъ 1,636 д., хлѣбниковъ 1,567 и т. д. Больше половины ремесленниковъ губерніи проживаетъ въ г. Харьковѣ, именно 22,684 д., значительное число ихъ живетъ въ Сумахъ—4,577 д. и въ Бѣлопольѣ—3,065 д.

Такъ какъ продукты кустарнаго и ремесленнаго производства потребляются почти исключительно мѣстнымъ населеніемъ, то главнымъ условіемъ развитія этихъ промысловъ является увеличеніе благосостоянія мѣстнаго населенія, а также организція мѣръ непосредственно благоприятныхъ, каковы: устройство складовъ для сбыта издѣлій и покупки сырья въ связи съ организаціей дешеваго кредита, при-

глашеніе образцовыхъ мастеровъ для бесплатнаго обученія на дому и т. п. Для улучшенія промысловъ мѣстное земство открываетъ спеціальныя школы. Такъ, въ Лебединскомъ уѣздѣ существуютъ въ г. Лебединѣ ремесленное училище для преподаванія столярно-токарного, корзиночнаго и сапожно-башмачнаго ремесль, въ сл. Штеповкѣ, ремесленное училище для преподаванія кузнечнаго и слесарнаго ремесль, въ сл. Будникѣ казенная сельская учебная ремесленная мастерская для обученія по уходу и изготовленію сельско-хозяйственныхъ орудій и машинъ и ходатайствуется объ открытіи за счетъ казны ремесленной школы съ слесарнымъ и столярнымъ ремеслами въ с. Тернахъ. Для поднятія гончарнаго промысла устроена въ сл. Межиричѣ гончарная мастерская съ образцовымъ горномъ, въ видахъ усовершенствованія ткачества посылаются стипендіатки въ Полтавскую школу пряденія и ткачества, устроенную при содѣйствіи М. З. и Г. И. Александровскія ремесленныя училища существуютъ и въ остальныхъ уѣздахъ.

**Промышленность заводская и фабричная.** О состояніи крупныхъ промышленныхъ заведеній губерніи въ 1901 году можно судить по слѣдующимъ даннымъ:

Губернскій городъ и уѣзды		П о о б р а б о т к ѣ											
		Хлопка	Шерсти	Льна, пеньки и джута	Сыпучихъ волоконъ, вѣществ.	Бум., дѣлат. и типо-литграф. производ.	Металловъ	Дерева	Минераловъ	Животныхъ продуктовъ	Питательныхъ веществъ	Химическихъ	В С Е Г О
Г. Харьковъ	Заводовъ	—	3	—	—	26	39	4	9	3	25	4	113
	Рабочихъ	—	303	—	—	864	7,488	150	771	60	1,721	120	11,477
	Производ. (въ тыс. р.)	—	145	—	—	772	6,500	100	496	250	6,000	335	14,598
Харьковскій	Заводовъ	2	1	3	—	2	1	1	31	6	13	5	65
	Рабочихъ	80	350	1,660	—	110	20	40	4,643	303	1,089	55	8,350
	Производ.	200	1,500	1,500	—	100	52	35	5,000	46	9,515	60	18,422
Ахтырскій	Заводовъ	—	—	—	—	1	—	1	—	—	16	—	18
	Рабочихъ	—	—	—	—	11	—	20	—	—	3,842	—	3,875
	Производ.	—	—	—	—	4	—	25	—	—	12,878	—	12,907
Богодухов.	Заводовъ	—	—	—	—	—	—	—	3	—	12	—	15
	Рабочихъ	—	—	—	—	—	—	—	150	—	1,632	—	1,782
	Производ.	—	—	—	—	—	—	—	70	—	8,202	—	7,272
Валковскій	Заводовъ	—	—	—	—	—	—	1	—	—	2	—	3
	Рабочихъ	—	—	—	—	—	—	90	—	—	350	—	440
	Производ.	—	—	—	—	—	—	100	—	—	700	—	800
Волчанскій	Заводовъ	—	—	—	—	—	—	—	—	1	8	—	9
	Рабочихъ	—	—	—	—	—	—	—	—	20	1,090	—	1,110
	Производ.	—	—	—	—	—	—	—	—	17	3,000	—	3,016
Зміевской	Заводовъ	—	—	—	—	2	—	—	2	—	5	—	9
	Рабочихъ	—	—	—	—	162	—	—	140	—	516	—	818
	Производ.	—	—	—	—	250	—	—	70	—	120	—	440
Изюмскій	Заводовъ	—	—	—	—	2	3	2	5	2	11	2	27
	Рабочихъ	—	—	—	—	45	148	100	240	47	242	322	1,144
	Производ.	—	—	—	—	25	140	110	150	40	1,400	600	2,465
Купянскій	Заводовъ	—	—	—	—	—	—	1	3	—	3	—	7
	Рабочихъ	—	—	—	—	—	—	16	165	—	36	—	217
	Производ.	—	—	—	—	—	—	15	67	—	82	—	164
Лебединскій	Заводовъ	—	—	—	—	—	—	—	2	—	14	—	16
	Рабочихъ	—	—	—	—	—	—	—	55	—	2,173	—	2,228
	Производ.	—	—	—	—	—	—	—	20	—	6,137	—	6,157
Старобѣльск.	Заводовъ	—	—	—	—	—	—	—	—	—	3	—	3
	Рабочихъ	—	—	—	—	—	—	—	—	—	106	—	106
	Производ.	—	—	—	—	—	—	—	—	—	500	—	500
Сумской	Заводовъ	—	—	1	1	3	9	—	10	2	29	—	55
	Рабочихъ	—	—	61	16	93	570	—	323	32	5,732	—	6,827
	Производ.	—	—	15	10	60	832	—	100	29	27,718	—	28,764
Всего	Заводовъ	2	4	4	1	36	52	10	65	14	141	11	340
	Рабочихъ	80	653	1,721	16	1,285	8,226	416	6,487	462	18,529	497	38,372
	Производ. (въ тыс. р.)	200	1,645	1,515	10	1,211	7,524	385	5,973	795	75,252	995	95,505

Весьма значительное, по сравнению съ прошлымъ годомъ, пониженіе общей цифры заведеній объясняется исключеніемъ изъ списка мелкихъ заведеній.

О незначительности размѣровъ ихъ можно составить понятіе изъ сопоставленія цифръ, выражающихъ число заведеній, число рабочихъ и производительность заведеній за 2 года:

	Заведеній.	Рабочихъ.	Производительность.
Въ 1900 году . . . . .	1,401	42,860	96.370,000
„ 1901 „ . . . . .	340	38,372	95.505,000
	-1,061	-4,488	-765,000

Исключеніемъ мелкихъ заведеній объясняются всѣ главнѣйшія измѣненія таблицы, какъ напр. сильное пониженіе числа заведеній, обрабатывающихъ питательныя вещества (исключены мелкія мельницы) и минералы (мелкіе кирпичные заводы) и т. п.

Что касается общаго положенія промышленности, то слѣдуетъ отмѣтить дальнѣйшее пониженіе работы механическихъ заводовъ, находившееся въ связи съ общимъ кризисомъ южной промышленности, угнетенное положеніе керамическихъ производствъ, въ особенности кирпичнаго, обусловленное тою же причиной, и нѣкоторое развитіе сахарнаго дѣла, въ которомъ начали работу 2 новыхъ завода.

Относительно отдѣльныхъ заведеній заслуживаетъ быть отмѣченнымъ закрытіе слѣдующихъ заводовъ: стекляннаго завода Соколова (Харьковъ), фаянсовой фабрики Кузнецова (Славянскъ), мельницы Михайловскаго (Славянскъ), Бельгійскаго машиностроительнаго завода (Харьковъ), сильное сокращеніе работы на Сумскихъ машиностроительныхъ мастерскихъ (Сумы), начало работы на отстроенномъ въ 1900 году Ивановскомъ свекло-сахарномъ заводѣ Молдавскаго, устройство и начало работы Куяновскаго свекло-сахарнаго завода въ Сумскомъ уѣздѣ и устройство и начало работы винокуреннаго завода Суханова въ Сумахъ.

Кромѣ того 2 крупныхъ заведенія губерніи въ 1901 году сгорѣли, именно: шерстомойня Алексѣева и керамическій заводъ Бельгійскаго анонимнаго общества, оба въ Харьковскомъ уѣздѣ—и то и другое заведеніе возобновляются.

Всего фабрикъ и заводовъ, подлежащихъ вѣденію акцизнаго управленія, по свѣдѣніямъ этого управленія, дѣйствовало и у нихъ было рабочихъ:

Фабрикъ и заводовъ	Общее число заводовъ	Рабочихъ				ВСЕГО
		Взрослыхъ		Малолѣтнихъ		
		мужч.	женщ.	мужч.	женщ.	
Винокуренныхъ заводовъ . . . . .	43	1054	4	13	—	1071
Пивоваренныхъ . . . . .	18	281	24	4	—	309
При нихъ медоваренныхъ заводовъ	13					
Водочныхъ заводовъ . . . . .	1	2	—	—	—	2
Выдѣлывающихъ лакъ, политуру и духи . . . . .	6	10	5	—	—	15
Выдѣлывающей освѣтительн. смѣси.	1	2	—	—	—	2
Свекло-сахарныхъ и свекло-сахарно-рафинадныхъ . . . . .	28	8967	1157	63	—	10187
Песочно рафинадныхъ . . . . .	2	2040	157	—	—	2197
Табачныхъ фабрикъ . . . . .	6	184	661	—	87	932
Укусныхъ заводовъ . . . . .	3	9	1	—	—	10
	121	12549	2009	80	87	14725

Число заводовъ увеличилось на 1 винокуренный заводъ и 3 завода выдѣлывающихъ лакъ и одеколонъ и сократилось на 1 пивоваренный и 1 выдѣлывающей освѣтительную смѣсь изъ растительныхъ маселъ и нефтяныхъ продуктовъ. Число рабочихъ уменьшилось на 797.

Въ періодъ 1900—1 гг. дѣйствовало 42 винокуренныхъ заводовъ, которыми перекурено припасовъ: хлѣбныхъ 1.052,697 п., зеленого солода 548,293 п., картофеля 4.132,958 п. и патоки 770,445 п., а всего 6.504,393 п.; выкурено изъ нихъ 148.470,568 градусовъ, менѣе противъ предыдущаго года на 6.450,628 гр. Въ первой половинѣ 1901—2 г. на 43 дѣйствующихъ заводахъ перекурено хлѣбныхъ припасовъ 210,216



пуд., зеленого солода 220,360 п., картофеля 2.616,569 п. и патоки 47,920 п., а всего 3.095,066 п.; выкурено изъ нихъ 50.639,754 градуса, меньше противъ первой половины предыдущаго періода на 16.631,389 гр.

Сахарныхъ заводовъ въ періодъ 1900—1 гг. дѣйствовало 28, а именно: 25 свекло-сахарныхъ, 1 свекло-сахарно-рафинадный и 2 рафинадныхъ. На первыхъ 26 заводахъ переработано свекловицы 4.711,713 берковцевъ, меньше противъ предыдущаго періода на 1.780,611 берк.; выработано сахара 6.066,703 п. 26 ф., меньше противъ предыдущаго періода на 922,983 п. 15 ф. На 2 рафинадныхъ и 1 свекло-сахарно-рафинадномъ выработано въ 1901 г. рафинада 6.194,288 п. 23 ф., болѣе противъ 1900 г. на 953,974 п. 23 ф. Въ первой половинѣ 1901—2 гг. на 28 заводахъ выработано сахарнаго песка 6.180,369 п. 8 ф., болѣе противъ предыдущаго періода на 271,790 п. 7 ф.; рафинада выработано за это время на 3 заводахъ 2.286,774 п. 2 ф., болѣе на 90,956 п. 20 ф.

Пивоваренныхъ заводовъ дѣйствовало въ 1901 году 18 при совокуной емкости заторныхъ чановъ въ 4,313 ведеръ и общей емкости пивоваренныхъ котловъ въ 2,778 ведеръ, причѣмъ сварено заторовъ 1,715 на сумму акциза 201,685 р. 60 к., болѣе противъ 1900 г. на 35,135 р. 10 к. Медоваренныхъ заводовъ въ 1901 г. дѣйствовало 13 съ совокуною емкостью котловъ въ 173 ведра, варей меда сдѣлано 61 на сумму акциза 406 р. 50 к., меньше противъ предыдущаго года на 149 р. 75 к. Въ періодъ 1900—1 гг. дѣйствовала 1 водочный заводъ, приготавлиющій исключительно наливки, которыхъ выдѣлано и вывучено въ продажу 165 ведеръ.

Табачныхъ фабрикъ дѣйствовало 6 съ 2 махорочными отдѣленіями, противъ 3 отдѣленій въ 1900 г., и на нихъ выработано курительнаго табаку 37,463 п. 9 ф., болѣе противъ 1900 года на 1,244 п. 37 ф., нюхательнаго высшаго сорта 26 п. 23 ф., меньше на 1 п. 18 ф., приготовлено папирозъ изъ 7,714 п. 18 ф.—247.371,400 штукъ, болѣе на 30.683,400 шт., махорки: курительной 6,305 п. 27 ф., меньше на 8,013 п. 3 ф., нюхательной 66 п. 3 ф., меньше на 74 п. 32 ф. и прессованной 45 п. 10 ф., меньше на 291 п. 20 ф. Табачными фабриками выбрано бандеролей на 966,421 р. 75 к., болѣе на 24,195 р. 60 коп.

**Торговля.** За удовлетвореніемъ личныхъ нуждъ, продукты мѣстнаго производства поступаютъ на мѣстные мельницы и заводы для дальнѣйшей переработки, развозятся по ярмаркамъ и базарамъ губерніи, продаются особымъ перекупщикамъ, ссыщникамъ и агентамъ для отправки въ другія губерніи и за границу, или непосредственно туда направляются. Во всѣхъ уѣздахъ губерніи имѣется по нѣсколько пунктовъ приема и ссынки хлѣба для отправки въ Черноморскіе порты и отчасти Балтійскіе. За удовлетвореніемъ мѣстныхъ нуждъ сахаръ идетъ въ разные центры и за границу, туда же направляется птица и яйца, приобретаемый на ярмаркахъ и откармливаемый на мѣстѣ, въ Донской области въ другихъ мѣстахъ скотъ отправляется въ Москву и С.-Петербургъ, соль идетъ въ западныя губерніи, кустарныя издѣлія по гончарному промыслу, крестьянская обувь, одежда, деревянная посуда и т. п. развозятся по Екатеринославской, Херсонской, Таврической губ., Области Войска Донскаго.

Въ Харьковской губерніи существуетъ 291 ярмарочныхъ поселеній, въ которыхъ бываетъ 874 ярмарки, имѣющихъ 1770 ярмарочныхъ дней, при этомъ въ г. Харьковѣ 5 ярмарокъ съ 81 ярмарочнымъ днемъ, въ Харьковскомъ уѣздѣ 14 поселеній, 45 ярмарокъ и 77 ярмарочныхъ дней, въ Ахтырскомъ 17 поселеній, 60 ярмарокъ и 100 ярмарочныхъ дней, въ Богодуховскомъ 27 поселеній, 83 ярмарки и 168 дней, въ Валковскомъ 14 поселеній, 41 ярмарка и 80 дней, въ Волчанскомъ 32 поселенія, 127 ярмарокъ и 150 дней, въ Зміевскомъ 27 поселеній, 68 ярмарокъ и 179 дней, въ Изюмскомъ 34 поселенія, 81 ярмарка и 167 дней, въ Кузнецкомъ 38 поселеній, 116 ярмарокъ и 289 дней, въ Лебединскомъ 23 поселенія, 63 ярмарки и 152 дня, въ Старобѣльскомъ 43 поселенія, 118 ярмарокъ и 184 дня и въ Сумскомъ 21 поселеніе, 67 ярмарокъ и 143 ярмарочныхъ дня. Не смотря на то, что, говоря вообще, ярмарочная торговля не развивается, а скорѣе сокращается, а въ нѣкоторыхъ поселеніяхъ отдѣльныя ярмарки превратились въ базары, нѣкоторые предметы торговли (скотъ, шкуры, шерсть, пухъ и т. п.) по прежнему продаются преимущественно на ярмаркахъ, и общіе обороты ярмарокъ продолжаютъ быть значительными. Такъ въ Сумскомъ уѣздѣ въ отчетномъ году было привезено на ярмарки разныхъ товаровъ на сумму свыше 1.500,000 руб. и продано на сумму до 1.000,000 руб.

Въ г. Харьковѣ въ 1901 г. по желѣзнымъ дорогамъ прибыло разныхъ товаровъ и грузовъ 30.227,247 пудовъ, больше противъ 1900 г. на 408,275 п. и вышло изъ города 8.626,213 п., больше на 1.363,939 п. Главнѣйшими товарами на ярмаркахъ г. Харькова въ 1901 г. были мануфактурный, шерсть и сырье. По группамъ товаровъ сдѣлки обозначились въ слѣдующихъ цифрахъ.



	Имѣлось:	Продано:
	Въ рубляхъ	
Фабричныхъ издѣлій и другихъ товаровъ . . . . .	41.018,800	26.473,775
Шерсти и сырья . . . . .	5.638,025	4.880,900
Кустарныхъ издѣлій . . . . .	227,400	107,600

Оборотъ ярмарокъ выразился слѣдующими данными:

Товары:	Имѣлось:	Продано:
	Въ рубляхъ.	
Мануфактурный . . . . .	27.090,100	17.046,500
Галантерейный . . . . .	927,000	224,000
Шерсть . . . . .	3.785,130	3.270,500
Овчины . . . . .	616,300	616,300
Кожи сырыя . . . . .	648,000	648,000
Шкуры звѣриныя . . . . .	54,300	54,300
Конскій волосъ . . . . .	12,100	12,100
Щетина . . . . .	192,000	192,000
Пухъ . . . . .	34,500	34,500
Перо . . . . .	26,650	26,650
Сало говяжье и баранье . . . . .	145,000	145,000
Воскъ . . . . .	74,575	74,575
Пушной и шубный . . . . .	710,000	415,000
Выдѣланныя кожи и обувь . . . . .	1.617,600	1.089,000
Бакалейный и москательный . . . . .	1.371,200	792,600
Гастрономическій . . . . .	120,000	51,000
Вино . . . . .	768,000	377,500
Сахаръ . . . . .	987,000	815,000
Чай . . . . .	878,000	575,000
Табакъ . . . . .	616,000	361,000
Скобяной . . . . .	850,000	276,400
Желѣзный . . . . .	1.257,000	517,500
Стекланный и посудный . . . . .	920,000	382,000
Черный . . . . .	1.570,000	1.172,100

Относительно торговли мануфактурными товарами свѣдѣнія имѣлись отъ 147 фабрикантовъ и торговцевъ-скупщиковъ. Участіе каждой группы торговцевъ въ ярмарочныхъ оборотахъ опредѣлилось слѣдующими данными:

	Число фирмъ:	Поступило:	Продано:
		Въ рубляхъ.	
Фабрикантовъ . . . . .	104	17.648,100	11.824,100
Скупщиковъ . . . . .	43	9.442,000	5.222,400

Торговцы-скупщики получаютъ товары частью непосредственно изъ фабрикъ, а частью изъ мѣстныхъ оптовыхъ складовъ фабрикантовъ. Къ нимъ поступило:

	На сумму рублей.
Непосредственно изъ фабрикъ . . . . .	6.150,000
Изъ мѣстныхъ складовъ . . . . .	3.299,500

Въ общемъ оборотъ товары размѣщались по группамъ:

	Поступило:	Продано:
	Въ рубляхъ.	
Шерстяныхъ и бумажныхъ . . . . .	16.694,600	12.715,500
Суконныхъ . . . . .	8.555,000	3.550,500
Шелковыхъ . . . . .	1.840,500	780,500

Преобладающее мѣсто въ торговлѣ занимаютъ бумажные товары, обороты коими составляютъ  $\frac{2}{3}$  ярмарочныхъ оборотовъ.

Мануфактурные товары поступаютъ въ Харьковъ изъ губерній: Петербургской, Владимірской, Калужской, Костромской, Рязанской, Московской, Тамбовской, Западнаго края и Подольской. Сбываютъ эти товары въ Кіевскую, Каменецъ-Подольскую, Полтавскую, Екатеринославскую, Херсонскую, Таврическую губерніи, Донскую область, на Кавказъ, въ Харьковскую губернію и въ Харьковъ.

Сравнительно съ прежними годами привозъ шерсти на ярмарки уменьшился, но все-же изъ сырыхъ товаровъ на Харьковскихъ ярмаркахъ шерсть занимаетъ не последнее мѣсто. Состояніе шерстяного рынка на ярмаркахъ опредѣлилось:

## 1) Поступило:

<i>Мытой:</i>	Пудовъ	На сумму руб.
Испанской рунной . . . . .	67,000	2,039,000
Подшара . . . . .	4,450	108,300
Обора . . . . .	12,950	287,900
Цигей . . . . .	5,210	72,130
Перегона . . . . .	800	12,800
<i>Грязной:</i>		
Испанской рунной . . . . .	150,000	1,200,000
Обора . . . . .	10,000	50,000
Обножки . . . . .	5,000	15,000
Всего . . . . .	255,410	3,785,130

## 2) Продано:

<i>Мытой:</i>	Пудовъ	На сумму руб.
Испанской рунной . . . . .	47,000	1,434,000
Подшара . . . . .	3,000	95,100
Обора . . . . .	8,950	197,900
Цигей . . . . .	1,630	22,740
Перегона . . . . .	800	12,800
<i>Грязной:</i>		
Испанской рунной . . . . .	150,000	1,200,000
Обора . . . . .	10,000	50,000
Обножки . . . . .	5,000	15,000
Всего . . . . .	227,280	3,279,540

Изъ имѣвшагося въ предложеніи общаго количества 255,410 п. шерсти осталось не проданной 28,130 пудовъ.

Шерсть на ярмаркахъ продавали по нижеслѣдующимъ цѣнамъ:

	Въ Крещенск.		Въ Троицкую		Въ Успенск.		Въ Покровск.									
	Р.	К.	Р.	К.	Р.	К.	Р.	К.								
<i>Мытая:</i>																
Испанская рунная . . . . .	28	—	31	50	27	75	31	50	27	50	32	50	28	75	32	50
Подшаръ . . . . .	24	—	25	—	24	—	25	50	—	—	—	—	23	—	24	50
Оборъ . . . . .	22	—	23	—	19	—	21	—	21	—	23	—	20	—	23	50
Цигей . . . . .	12	—	16	50	—	—	15	50	12	50	15	50	10	—	13	—
Перегонъ . . . . .	—	—	—	—	14	—	17	50	—	—	—	—	—	—	—	—
<i>Грязная:</i>																
Испанская рунная . . . . .	—	—	—	—	6	75	9	55	—	—	—	—	—	—	—	—
Оборъ . . . . .	—	—	—	—	4	—	5	—	—	—	—	—	—	—	—	—
Обножка . . . . .	—	—	—	—	—	—	3	—	—	—	—	—	—	—	—	—

Въ троицкую ярмарку двѣ партіи мытой шерсти проданы по 32 руб. п. и одна партія грязной по 10 руб. пудъ.

Шерсть покупали въ Москву, Клинцы, Вѣлостокъ и Лодзь.

Овчины въ періодъ ярмарокъ продано:

	Штукъ.	На сумму руб.
Испанской палой . . . . .	142,000	211,900
„ рѣзной . . . . .	26,000	43,000
Кавказской . . . . .	134,000	174,200
Русской . . . . .	156,000	187,200
Всего . . . . .		616,300

Овчину покупали на ярмаркахъ по цѣнамъ:

	Въ Крещенск.		Въ Троицкую				Въ Покровск.					
	Р.	К.	Р.	К.	Р.	К.	Р.	К.	Р.	К.		
Палая за пудъ . . . . .	6	—	7	—	6	—	7	40	5	—	5	40
Рѣзная шт. . . . .	—	—	1	40	—	—	—	—	1	45	1	85
Кавказская . . . . .	—	60	1	40	—	—	—	—	—	50	1	40
Русская . . . . .	—	70	1	30	—	—	—	—	1	—	1	30

Въ привозѣ и у мѣстныхъ рѣзниковъ и скупщиковъ было сырыхъ кожъ:

	Штукъ.	На сумму руб.
Бычьихъ мѣстныхъ . . . . .	8,000	80,000
Коровьихъ { привозныхъ . . . . .	35,000	245,000
{ мѣстныхъ . . . . .	10,000	80,000
Конскихъ . . . . .	14,000	102,000
Яловки . . . . .	50,000	100,000
Опояка . . . . .	30,000	35,000
Мелкихъ . . . . .	15,000	6,000
Всего . . . . .	на	648,000

Кожи покупали по цѣнамъ:

	Въ Крещенскую.			Въ Успенскую.		
	шт.	р.	к.	шт.	р.	к.
Бычья . . . . .	10	—	11	9	—	11
Коровьи { привозныя . . . . .	5	—	6	6	—	8
{ мѣстныя . . . . .	7	—	6	—	—	—
Конскія . . . . .	3	—	4	3	50	4
Яловка . . . . .	—	—	3	—	—	—
Опоекъ . . . . . пудъ	—	—	—	—	—	17
Мелкіе . . . . .	8	—	9	—	—	—

Кожи покупали въ Уразово, Волчанскъ, Бѣлополье, Курскъ и за границу.

Шкуръ звѣриныхъ продано 119 тыс. штукъ, именно:

	шт.	По цѣнамъ.
Заячьихъ . . . . .	100,000	— р. 21 к.
Лисьихъ . . . . .	8,000	3 " — "
Хорьковыхъ черныхъ . . . . .	5,000	1 " 30 "
" бѣлыхъ . . . . .	6,000	— " 45 "

Прасольскаго товара продано на 264,750 руб., именно:

	Пудовъ.	По цѣнамъ.
Волоса { косицы . . . . .	400	16 р. — к. — 20 р. — к.
{ гривы . . . . .	600	7 " — " — 10 " — "
Щетины . . . . .	6,000	24 " — " — 36 " — "
Пуха . . . . .	1,500	21 " — " — 24 " — "
Пера . . . . .	2,500	— " — " — 10 " 50 "

Сала бараньяго и говяжьяго продано 29,000 пуд., по цѣнѣ 5 р.—5 р. 50 к. пудъ.

Обороты съ выдѣланными кожами и обувью были слѣдующіе:

	Поступило.	Продано.
	Въ р у б л я х ъ	Въ р у б л я х ъ
Кожевеннаго товара . . . . .	917,000	640,000
Обуви . . . . .	700,600	549,000

Въ томъ числѣ резиновыхъ галошъ поступило на 250,000 руб., а было продано на 190,000 руб.

Кожи поступали изъ Варшавы, Москвы, Волхова, Ельца и Курска, обувь—изъ Петербурга, Риги, Варшавы, Кимврѣ, Москвы и заграницы, а также и мѣстная. Продавали въ Полтавскую, Екатеринославскую, Херсонскую, Таврическую и Харьковскую губ.

Вина виноградныя продавали по цѣнамъ: кавказское и крымское отъ 1 р. 70 к. до 8 р. за ведро и заграничныя отъ 8 р. до 25 руб. за ведро. Винъ продано: крымскихъ на 142,000 руб., кавказскихъ на 119,000 р. и заграничныхъ на 116,5 0 руб.

Въ теченіе ярмарокъ чрезъ мѣстныя конторы продавался сахаръ по цѣнамъ:

	Въ Крещенск.				Въ Троицкую				Въ Успенск.				Въ Покровск.			
	Р.	К.	Р.	К.	Р.	К.	Р.	К.	Р.	К.	Р.	К.	Р.	К.	Р.	К.
Рафинадъ головной . . . . .	5	45	5	50	5	65	5	75	5	65	5	75	5	35	5	40
„ кусковой . . . . .	5	55	5	65	5	75	5	90	5	75	5	90	5	40	5	50
Песокъ сахаръ . . . . .	4	60	4	80	4	60	4	70	4	60	4	70	4	40	4	50

Черные товары пришли по цѣнамъ:

	Въ Крещенск.				Въ Успенск.				Въ Покровск.			
	Р.	К.	Р.	К.	Р.	К.	Р.	К.	Р.	К.	Р.	К.
Масло подсолнечное . . . . .	6	—	6	20	7	—	7	80	5	30	5	50
„ конопляное . . . . .	5	80	6	—	7	50	8	—	5	10	5	50
„ льняное . . . . .	4	—	4	40	6	50	6	80	5	40	5	80
Крупа гречневая . . . . .	—	—	1	20	1	20	1	25	1	25	1	30
Пшено . . . . .	1	—	1	15	1	—	1	30	—	90	1	30
Медь подедь . . . . .	4	80	5	—	5	—	5	80	5	40	7	—
„ баный . . . . .	4	—	4	50	4	—	4	30	4	20	5	—
Грибы сушенныя 1 сорта . . . . .	28	—	40	—	—	—	—	—	26	—	36	—
„ „ 2 „ . . . . .	15	—	20	—	—	—	—	—	18	—	22	—
„ „ 3 „ . . . . .	10	—	10	—	—	—	—	—	10	—	12	—
„ соленныя разныя . . . . .	2	—	6	20	—	—	—	—	3	—	7	—

Разныхъ товаровъ, какъ-то: иконъ, щеннаго товара, гармоній, игрушекъ, красокъ, бичевы, платья, ваты, чулочныхъ и другихъ товаровъ имѣлось на 992,800 руб., а было продано на 771,300 р.

Крещенская ярмарка 1901 года сравнительно съ ярмаркой 1900 года прошла крайне неоживленно, въ особенности это сказалось на торговлѣ мануфактурными товарами, которыхъ было продано меньше, чѣмъ въ ярмарку предыдущаго года. Торговля этими товарами и въ Троицкую прошла также тихо. Обороты по торговлѣ мануфактурными товарами въ Успенскую ярмарку оказались хорошими, большинство фирмъ торговали бойко, а остальные посредственно. Вслѣдствіе усиленныхъ закупокъ мануфактурныхъ товаровъ въ Успенскую ярмарку, фабриканты на порядочный сбытъ своихъ товаровъ въ Покровскую ярмарку надеждъ не возлагали, а между тѣмъ результатъ ярмарки на много превысилъ оборотъ ярмарки предшествовавшаго года, и это отмѣтилось усиленнымъ требованіемъ мануфактурныхъ издѣлій среднихъ сортовъ. Нѣкоторые изъ фабрикантовъ, имѣя разнообразный ассортиментъ издѣлій, торговали очень ходко. Результатъ Покровской ярмарки слѣдуетъ признать хорошимъ.

Въ теченіе минувшаго года сукна шли въ продажу всѣхъ сортовъ.

Овчинами торговали въ Крещенскую ярмарку ниже цѣнъ 1900 года на 10—15%, а въ остальныхъ ярмаркахъ цѣны на этотъ товаръ поднялись на 20%. Торговля сырыми кожами въ Крещенскую ярмарку прошла по пониженнымъ цѣнамъ на 15% противъ цѣнъ 1900 г. Въ Троицкую и Успенскую кожъ въ привозѣ не было, а въ Покровскую кожами расторгались быстро и сравнительно съ ярмаркой предшествовавшаго года по хорошимъ цѣнамъ.

Шерстью торговали въ Крещенскую ярмарку по цѣнамъ ниже прошлагоднихъ. Въ Троицкую ярмарку покупку шерсти начали клинцовскіе фабриканты, которые и установили ярмарочныя цѣны. Продажа шерсти въ Успенскую и Покровскую ярмарки прошла по высокимъ цѣнамъ.

Черными товарами и товарами необходимыми въ крестьянскомъ обиходѣ торговали хорошо.

Безденежье, охватившее всѣ отрасли народнаго труда, крайне неблагоприятно отражается и на ярмарочной торговлѣ. Срочные платежи въ теченіи ярмарокъ поступали: въ Крещенской отъ 25 до 40%, въ Троицкой отъ 30 до 50%, въ Успенской отъ 40 до 70% а въ Покровской до 65%.



Оптовых складовъ и заведеній, производящихъ торговлю крѣпкими напитками въ 1901 г. было 2,255, въ томъ числѣ казенныхъ винныхъ складовъ 13, оптовыхъ складовъ пива и меда 38, оптовый складъ винограднаго вина 1, казенныхъ винныхъ лавокъ 690, ренсковыхъ погребовъ 93, погребовъ русскихъ виноградныхъ винъ 79, трактирныхъ заведеній и постоянныхъ дворовъ 88, буфетовъ 67, временныхъ выставокъ для продажи пива, меда и винограднаго вина 20, временныхъ буфетовъ 67 и пивныхъ лавокъ 1,099. Оптовыхъ складовъ, лавокъ и другихъ заведеній, производящихъ торговлю табакомъ и табачными издѣліями, было 6,613, въ томъ числѣ оптовыхъ складовъ 7, табачныхъ лавокъ и магазиновъ 4,999, питейныхъ и другихъ заведеній, производившихъ торговлю табачными издѣліями, 1,541, по разносной торговлѣ 59 и по развозной 7.

Торговый оборотъ вина и спирта въ ведрахъ 40° былъ слѣдующій: въ приходѣ остаткомъ прошлаго года находилось 4.585,585 в., менѣе 1900 г. на 52,162 в., при этомъ оставалось 1 января 1901 г. 1.036,514 ведеръ, больше предыдущаго года на 178,622 в., выкурено 3.303,469 в., изъ которыхъ поставлено въ казну разверточнаго спирта и приобретеннаго съ торговъ 1.814,290 в., поступило на заводы для очистки 166,856 в., привезено изъ другихъ губерній 22,755 в. и проч.: израсходовано 3.257,394 ведра, въ томъ числѣ на мѣстное потребленіе 1.456,943 в., вывезено въ другія губерніи 1.467,293 в. и проч.; осталось на 1 января 1902 г. 1.328,197 ведеръ.

Въ 1901 г. выпущено изъ Харьковской Сладочной Таможни иностранныхъ товаровъ на внутреннее потребленіе стоимостью на сумму 2.347,720 р. и поступило таможенной пошлины 682,376 р. 39 к. Главнѣйшія статьи привоза въ 1901 г. составляли: машины и аппараты заводскіе и фабричныя и сельско-хозяйственныя, которыхъ привезено на 405,618 р., инструменты и приборы физическіе и другіе, а также и для электрическаго освѣщенія на 115,504 р., желѣзныя и стальныя издѣлія на 30,919 р., инструменты музыкальныя на 87,978 р., косметики всякія на 20,268 р. и прочихъ товаровъ на 1.687,433 р.

Сравнительно съ предыдущимъ 1901 годъ далъ недоборъ пошлины, равняющійся въ круглой цифрѣ 75,000 руб. Этотъ недоборъ стоитъ въ прямой причинной связи, какъ съ политическими событіями Дальняго Востока, такъ и съ потрясеніемъ мѣстной коммерческой жизни, вызваннымъ крахами Харьковскихъ кредитныхъ учрежденій—Земельнаго и Торговаго банковъ. Вслѣдствіе политическихъ осложненій, имѣвшихъ мѣсто на Дальнемъ Востоку, чая въ привозѣ въ Харьковскую Таможню почти не было въ минувшемъ году, а банковскіе крахи лишили значительное число Харьковскихъ торговцевъ кредита, что въ свою очередь, повлекло за собой сокращеніе заказовъ на заграничныя товары.

**Движеніе народонаселенія.** Въ Харьковской губерніи проживаютъ 2.773,028 д. об. пола въ томъ числѣ 1.427,869 м. и 1.345,138 ж.: изъ нихъ въ губернскомъ городѣ, 11 уѣздныхъ и 6 заштатныхъ городахъ проживаетъ 395,738 д. об. п., въ томъ числѣ 208,311 м. и 187,427 ж., или 14% всего населенія, въ 11 уѣздахъ—2.377,309 д. об. п., въ томъ числѣ 1.219,558 м. и 1.157,751 ж., или 86% всего населенія.

По сословіямъ населеніе губерніи распределяется слѣдующимъ образомъ:

Губернскій городъ и уѣзды	Число жителей по сословіямъ								ВСЕГО
	Крестьянъ	Дворянъ	Мѣщанъ и цеховыхъ	Руковоь	Почтовыхъ гражданъ	Духовенства	Войскъ, записанн. и отставныхъ солдатъ съ семьями	Остальныхъ	
Харьковъ . . . . .	66,003	14,731	78,597	7,591	7,904	796	19,006	3,609	198,237
Сумской . . . . .	211,384	1,822	20,002	765	957	828	22,439	757	258,954
Лебединскій . . . . .	156,464	901	9,305	219	271	619	16,567	95	181,441
Ахтырскій . . . . .	133,107	512	9,902	187	254	827	18,228	372	163,389
Богодуховскій . . . . .	142,908	777	7,236	71	584	708	17,262	66	169,612
Харьковскій . . . . .	183,996	527	3,461	89	337	1,770	16,885	120	207,185
Валковскій . . . . .	145,236	751	2,583	90	385	368	13,443	88	162,944
Волчанскій . . . . .	155,503	498	4,461	234	195	556	13,770	62	175,279
Зміевской . . . . .	231,004	1,114	3,016	255	396	959	26,226	572	263,542
Изюмскій . . . . .	277,289	1,632	15,188	544	910	1,514	24,923	1,874	323,874
Купянскій . . . . .	226,124	1,176	5,758	150	241	834	23,973	51	258,307
Старобѣльскій . . . . .	365,566	734	7,713	460	455	1,542	30,769	63	407,293
Итого . . . . .	2.294,584	25,185	167,222	10,655	12,889	11,321	243,482	7,729	2,773,057

Крестьянъ, вмѣстѣ съ отставными солдатами и ихъ семьями, проживаетъ въ губерніи 2.538,066 д. об. п., что составляетъ 91,5% всего населенія, за ними по своему количеству слѣдуютъ мѣщане съ цеховыми, которыхъ проживаетъ 167,222 д. об. п. или 6,0%, затѣмъ дворяне числомъ 25,185 д. об. п. или 0,9%, почетные граждане числомъ 12,889 д. об. п. или 0,4%, духовенство числомъ 11,321 д. об. п. или 0,4%, куначество числомъ 10,655 д. об. п. или 0,3%.

По вѣроисповѣданію, жители распредѣляются слѣдующимъ образомъ:

Губернскій городъ и уѣзды	Число жителей по вѣроисповѣданіямъ.							
	Право- славн. и едино- вѣрцевъ	Сектан- товъ	Армяно- григори- анъ	Римско- католич.	Еванге- лическ.- Лютеран.	Евреевъ и караи- мовъ	Магоме- танъ и другихъ	Всего
Харьковъ. . . . .	178,407	467	551	3,937	2,089	12,464	322	198,237
Сумской. . . . .	254,855	155	42	1,573	901	1,254	174	258,954
Лебединскій . . . . .	184,025	—	—	117	43	256	—	184,441
Ахтырскій . . . . .	162,466	—	34	296	107	411	75	163,389
Богодуховскій . . . . .	168,799	576	1	65	60	100	11	169,612
Валковскій . . . . .	162,485	384	1	7	39	28	—	162,944
Харьковскій. . . . .	205,933	975	10	110	94	50	13	207,185
Волчанскій . . . . .	173,055	2,094	1	17	42	70	—	175,279
Зміевской. . . . .	261,205	1,696	5	298	118	181	48	263,542
Изюмскій . . . . .	317,922	923	215	1,245	2,947	574	48	323,874
Куянскій . . . . .	256,725	1,387	2	50	11	117	15	258,307
Старобѣльскій. . . . .	405,357	1,303	7	23	527	72	4	407,293
Итого . . . . .	2.731,234	9,960	865	7,738	6,973	15,587	710	2.773,057

Всего родившихся въ 1901 г. было 132,166 д. об. п., въ томъ числѣ 67,836 м. и 64,330 д., при этомъ въ городахъ родилось 18,200 д. об. п. и въ уѣздахъ 113,966 д. об. п.; всего умершихъ было 79,106 д. об. п., въ томъ числѣ 40,883 м. и 38,223 ж., при этомъ 11,650 д. об. п. въ городахъ и 67,456 д. об. п. въ уѣздахъ. Естественный приростъ населенія равенъ 53,060 д. об. п., что составляетъ около 2%. Сравнительно съ предшествовавшимъ годомъ родилось меньше на 5,000 д. об. п., умерло меньше на 2,586 д. об. п., естественный приростъ населенія сократился на 2,412 д. об. п. Въ отчетномъ году въ городахъ родилось и умерло относительно больше, чѣмъ въ уѣздахъ. Число родившихся составляетъ 4,9% городского населенія, а число умершихъ 2,9%; родившихся въ уѣздахъ—4,8% и умершихъ—2,8%.

Въ 1901 г. было заключено 20,376 браковъ, въ томъ числѣ 3,260 браковъ въ городахъ и 19,056 браковъ въ уѣздахъ. Въ городахъ былъ заключенъ одинъ бракъ на 120 жителей, въ уѣздахъ на 125 жителей.

Число переселившихся изъ губерніи въ 1901 г. было по уѣздамъ:

У Ѣ З Д Ы	Мужчинъ	Женщинъ	ВСЕГО	Въ 1900 г.
Сумской. . . . .	815	736	1551	1550
Лебѣдинскій . . . . .	162	158	320	626
Ахтырскій. . . . .	59	60	119	392
Богодуховскій. . . . .	137	95	232	474
Харьковскій. . . . .	136	125	261	33
Волчанскій . . . . .	156	133	289	603
Изюмскій . . . . .	99	71	170	187
Куянскій . . . . .	423	400	823	944
Старобѣльскій. . . . .	51	39	90	125
И Т О Г О. . . . .	2038	1817	3855	4934

**Окладные и неокладные сборы.** Въ 1901 году окладныхъ и неокладныхъ сборовъ надлежало поступить 4.123,102 р. 90 к., въ томъ числѣ оклада 3.868,875 р. 8 к., недоимокъ 254,227 р. 82 к., и разныхъ неокладныхъ сборовъ 526,571 р. 76 к.; поступило 3.767,091 р. 16 к., въ томъ числѣ 3.674,859 р. 75 к. оклада, 92,231 р. 41 к. недоимки и 304,164 р. 51 к. неокладныхъ сборовъ. Такимъ образомъ къ 1 января 1902 г. осталось недоплаченныхъ 578,418 р. 99 к., въ томъ числѣ 356,011 р. 74 к. окладныхъ и 222,407 р. 25 к. неокладныхъ сборовъ.

Погашеніе окладныхъ сборовъ въ отчетномъ году надлежитъ признать весьма удовлетворительнымъ, такъ какъ, несмотря на недородъ хлѣбовъ, а въ некоторыхъ мѣстностяхъ на полный неурожай, населеніемъ было, сравнительно съ 1900 г., недоплачено всего 65,667 р. Главною статьею сборовъ являются выкупные платежи.

**Выкупные платежи.** Съ 1900 г. осталась недоимка по выкупнымъ сборамъ въ размѣрѣ 253,014 р. 82 к., окладъ за 1901 г. нечисленъ въ 3.546,664 р. 69 к., въ томъ числѣ съ государственныхъ крестьянъ 2.792,921 р. 62 к. и съ крестьянъ собственниковъ 753,743 р. 7 к., въ теченіе года было вновь причислено 1,783 р. 27 к. и исключено 245,494 р. 47 к., въ томъ числѣ 235,581 р. 57 к. съ государственныхъ крестьянъ (190,337 р. 23 к. оклада и 45,244 р. 34 к. недоимки) и 9,912 р. 90 к. съ крестьянъ собственниковъ. Такимъ образомъ выкупныхъ платежей надлежало поступить 3.555,968 р. 31 к., поступило 3.254,317 р. 60 к., осталось въ видѣ недоимки на 1902 годъ 301,650 р. 71 к., т. е. всего на 48,635 р. 89 к. больше противъ недоимки урожайнаго 1900 года. При этомъ не допущено съ государственныхъ крестьянъ 289,623 р. 94 к. или 10<sup>0</sup>/<sub>0</sub>, съ крестьянъ собственниковъ—12,026 р. 77 к. или менѣе 2<sup>0</sup>/<sub>0</sub>. Наибольше задолженными по выкупнымъ платежамъ являются государственные крестьяне Купянскаго уѣзда—147,396 р. 61 к., Старобѣльскаго—75,446 р. 37 к., Зміевскаго—24,846 р. 93 к. и Изюмскаго—16,363 р. 16 к.

**Акцизные сборы.** Поступило въ казну акцизныхъ сборовъ:

	1900 г.		1901 г.		Противъ 1900 года			
					БОЛЬШЕ		МЕНЬШЕ	
	РУБ.	К.	РУБ.	К.	РУБ.	К.	РУБ.	К.
<i>Питейнаго:</i>								
Акциза съ вина и спирта . . . . .	7.032,204	73	6.801,301	15 <sup>1</sup> / <sub>4</sub>	—	—	230,903	57 <sup>3</sup> / <sub>4</sub>
"    "    "    пиво медоваренія . . . . .	164,402	85	202,104	60	37,701	75	—	—
"    "    "    водочныхъ издѣлій . . . . .	300	—	300	—	—	—	—	—
Патентнаго сбора . . . . .	45,083	48	45,196	38	122	90	—	—
Взысканій за нарушеніе устава о пивномъ сборѣ . . . . .	1,108	94	473	59	—	—	635	35
За порчу и продажу казеннаго имущества . . . . .	42	99	327	97	284	98	—	—
Прибыли отъ казенной продажи вина и коммисіоннаго сбора . . . . .	994,187	75 <sup>1</sup> / <sub>2</sub>	1.478,017	97	484,730	21 <sup>1</sup> / <sub>2</sub>	—	—
Случайныхъ поступленій по казенной продажѣ вина . . . . .	7,851	29 <sup>1</sup> / <sub>2</sub>	21,461	5 <sup>1</sup> / <sub>2</sub>	13,609	76	—	—
<b>Итого . . . . .</b>	<b>8.245,182</b>	<b>04</b>	<b>8.550,082</b>	<b>71<sup>3</sup>/<sub>4</sub></b>	<b>304,900</b>	<b>67<sup>3</sup>/<sub>4</sub></b>	<b>—</b>	<b>—</b>
<i>Табачнаго:</i>								
Акциза съ табака . . . . .	942,438	55	837,660	94	—	—	104,777	61
Дополнительнаго акциза съ табачныхъ издѣлій . . . . .	104,349	65	179,187	13	74,337	48	—	—
Патентнаго сбора . . . . .	35,411	—	38,802	—	3,391	—	—	—
Дополнительнаго 50 <sup>0</sup> / <sub>0</sub> съ патентовъ . . . . .	16,806	50	18,793	75	1,987	25	—	—
За нарушеніе устава объ акцизѣ съ табака . . . . .	342	22	106	05	—	—	233	17
<b>Итого . . . . .</b>	<b>1.099,347</b>	<b>92</b>	<b>1.074,549</b>	<b>87</b>	<b>—</b>	<b>—</b>	<b>34,798</b>	<b>05</b>

	1900 г.		1901 г.		Противъ 1900 г.			
					БОЛЬШЕ		МЕНЬШЕ	
	РУБ.	К.	РУБ.	К.	РУБ.	К.	РУБ.	К.
<i>Сахарнаго:</i>								
Акциза съ сахара . . . . .	9.671,826	03	9.502,380	03	—	—	80,446	—
Дополнительнаго налога . . . . .	164	43	—	—	—	—	164	43
Патентной платы . . . . .	61,884	44	60,533	07	—	—	1,351	37
Штрафныхъ и пенныхъ денегъ . . . . .	4,529	32	12,039	07	7,509	75	—	—
<b>Итого . . . . .</b>	<b>3.738,404</b>	<b>22</b>	<b>9.663,952</b>	<b>17</b>	—	—	<b>74,452</b>	<b>05</b>
Особаго сбора съ лаковыхъ и уксусныхъ заводовъ по безакцизному отпуску на эти заводы спирта и отбросовъ . . . . .	5,700	—	5,400	—	—	—	300	—
<b>Всего поступило доходовъ . . . . .</b>	<b>19.088,634</b>	<b>18</b>	<b>19.293,984</b>	<b>75<sup>3</sup>/<sub>4</sub></b>	<b>205,350</b>	<b>57<sup>3</sup>/<sub>4</sub></b>	—	—

**Земскіе сборы.** Губернскаго и уѣздныхъ земскихъ сборовъ предназначалось къ поступленію всего оклада съ недоимками и пеней 3.164,844 р., въ теченіе года къ этой суммѣ были вновь причислены и исключены извѣстныя суммы и принадлежало къ поступленію 3.148,293 р., поступило 2.215,705 р. и осталось недоимкою на 1 января 1902 г. 932,588 р. Такимъ образомъ поступленіе земскихъ сборовъ равно 70%, а недополученіе составляетъ 30%. По сравненію съ 1900 г., поступленіе земскихъ сборовъ уменьшилось всего лишь на 12 т. р.

Земское обложеніе отдѣльныхъ уѣздовъ представляется въ слѣдующемъ видѣ:

УѢЗДЫ	Надлежало поступить						Взыскано					
	Губернскаго		Уѣзднаго		Всего		Губернскаго		Уѣзднаго		Всего	
	Руб.	К.	Руб.	К.	Руб.	К.	Руб.	К.	Руб.	К.	Руб.	К.
Харьковскій . . . . .	139,806	74	76,061	35	215,868	9	73,668	67	51,607	20	125,274	87
Ахтырскій . . . . .	87,389	85	122,679	24	210,069	9	70,278	96	100,075	32	170,354	28
Богодуховскій . . . . .	101,856	9	191,728	28	293,584	37	74,605	95	145,873	75	220,479	70
Валковскій . . . . .	71,810	77	85,952	7	157,762	84	55,201	59	60,830	75	113,032	34
Волчанскій . . . . .	111,303	25	154,781	60	266,084	85	66,304	80	118,144	53	184,449	33
Зміевской . . . . .	147,264	55	217,808	60	365,073	15	74,588	75	146,689	34	221,278	9
Изюмскій . . . . .	134,655	31	181,741	56	316,396	87	95,446	70	131,606	6	227,052	76
Купянскій . . . . .	107,089	53	156,081	4	263,170	57	62,079	19	97,973	12	160,052	31
Лебединскій . . . . .	103,165	96	164,636	68	268,102	64	83,795	54	129,999	44	213,794	98
Старобѣльскій . . . . .	134,515	6	307,177	13	441,692	19	81,744	84	194,762	25	276,507	9
Сумской . . . . .	133,049	53	217,439	5	350,488	58	117,407	30	186,021	95	303,429	25
<b>Итого . . . . .</b>	<b>1.271,906</b>	<b>65</b>	<b>1.875,886</b>	<b>60</b>	<b>3.147,593</b>	<b>25</b>	<b>852,122</b>	<b>29</b>	<b>1.363,582</b>	<b>71</b>	<b>2.215,705</b>	<b>—</b>



У Б З Д Ы	Осталось на 1902 годъ						Распределение недоимокъ					
	Губернскаго		Уезднаго		Всего		За части владѣльцами		За сельскими обществами		За остальными лицами	
	Руб.	К.	Руб.	К.	Руб.	К.	Руб.	К.	Руб.	К.	Руб.	К.
Харьковскій . . . . .	66,138	7	24,455	15	90,593	22	43,287	46	45,300	83	2,004	93
Ахтырскій . . . . .	17,110	89	22,603	92	39,714	81	28,749	33	10,580	58	384	9
Богодуховскій . . . . .	27,250	14	45,854	53	73,104	67	—	—	—	—	—	—
Валковскій . . . . .	19,609	18	25,151	32	44,660	50	42,713	36	1,751	41	195	66
Волчанскій . . . . .	44,998	45	36,637	7	81,635	52	31,679	91	21,293	34	28,662	27
Зміевской . . . . .	72,675	81	71,119	26	143,795	6	21,916	—	91,207	19	30,671	87
Изюмскій . . . . .	39,208	61	50,135	50	89,344	11	56,103	44	25,452	40	7,788	27
Купьянскій . . . . .	45,010	34	58,107	92	103,118	26	75,116	30	18,492	61	9,509	41
Лебединскій . . . . .	19,370	42	34,937	24	54,307	66	50,427	42	1,836	62	2,043	62
Старобѣльскій . . . . .	52,770	22	112,414	88	165,185	10	80,203	23	74,693	21	10,288	66
Сумской . . . . .	15,642	23	31,417	10	47,059	33	43,619	18	2,603	36	836	79
Итого . . . . .	419,784	36	512,103	89	931,888	25	473,815	63	293,211	2	92,385	67

Изъ 3.147,503 р. всего земскаго сбора, подлежащаго къ поступленію, числилось губернскаго сбора 1.271,906 р. и уездныхъ 1.875,886 р. Губернскій сборъ, составляя 44% всего земскаго обложенія, играетъ, такимъ образомъ, весьма видную въ немъ роль, что указываетъ на значительную концентрацію земскаго дѣла въ рукахъ губернскаго земства. Отношеніе губернскаго сбора къ уезднымъ по отдѣльнымъ уездамъ выражается слѣдующими процентами: въ Харьковскомъ уездѣ 65%, Валковскомъ 45%, Зміевскомъ 43%, Изюмскомъ 42%, Волчанскомъ и Ахтырскомъ по 41%, Купьянскомъ 40%, Лебединскомъ 38%, Сумскомъ 37%, Богодуховскомъ 34% и Старобѣльскомъ 30%. Изъ числа взысканной суммы 2.215,705 р., губернскаго сбора поступило 852,122 р. и уездныхъ 1.363,582 р.; такимъ образомъ, поступленіе губернскаго сбора, составляя 38% всего поступленія земскихъ сборовъ, нѣсколько задержалось сравнительно съ поступленіемъ уездныхъ сборовъ. Изъ оставшихся на 1902 годъ, въ качествѣ недоимки, 931,888 р. губернскаго сбора оказалось 419,784 р. или 33% и уездныхъ 512,103 р. или 26% подлежащаго сбора.

Наибольшая сумма недоимокъ оказывается на уездахъ, потерпѣвшихъ отъ неурожая, именно: Старобѣльскомъ 165,185 р., Зміевскомъ 143,795 р. и Купьянскомъ 103,118 р.

Дѣйствительно произведенныхъ земствомъ расходовъ въ 1901 г. было 2.604,331 р. и сверхъ того 47,605 р. \*) изъ суммъ страховаго сбора на содержаніе страховаго управленія. Главными статьями расхода являются расходы на медицинскую часть и на народное образованіе: на медицинскую часть израсходовано 820,698 р. или 31%, т. е. почти третья часть всѣхъ расходовъ, на народное образованіе употреблено 703,032 р. или 27%. Третьей статьёю расхода является содержаніе общаго земскаго управленія, на которое затрачено 260,220 р. или 10%, затѣмъ слѣдуютъ расходы по дорожной повинности въ размѣрѣ 198,760 р. или около 8%, на почтовую повинность и постройную—189,852 р. или 7%, на уплату долговъ—84,411 р. или 3%, на участіе въ правительственныхъ расходахъ 66,661 р. или болѣе 2%, содѣйствіе экономическому благосостоянію 48,468 р. или менѣе 2%, общественное призрѣніе 44,662 р. или болѣе 1% и т. д.

Губернское земство, кромѣ содержанія страховаго управленія, израсходовало 800,232 р., изъ уездныхъ: Старобѣльское 284,885 р., Харьковское 235,969 р., Сумское 235,475 р., Зміевское 182,080 р., Изюмское 151,851 р., Лебединское 142,861 руб., Богодуховское 135,132 р., Волчанское 131,377 р., Купьянское 129,380 руб., Ахтырское 105,980 р. и Валковское 69,102 р.

Третья часть суммы, употребляемой земствомъ на свое общее управленіе, идетъ на губернское управленіе, содержаніе котораго немного превышаетъ средніе на губернію 10% всего расходовъ. Относительно дорогимъ является Харьковское управленіе, на содержаніе котораго идетъ 47,846 р. или 20% уезднаго расхода, относительно дешевымъ Старобѣльское и Зміевское, на содержаніе которыхъ употреблено 15,186 р. и 11,959 р. или 5% и около 7% уездныхъ расходовъ.

Болѣе четверти всего расходовъ на медицинскую и ветеринарную части приходится на долю губернскаго земства, которое употребило на это дѣло 229,687 р. или 28% своихъ расходовъ. Изъ уездныхъ земствъ на медицинскую помощь насе-

\*) На стр. 110 по ошибкѣ показано 564,973 р. 94 к.

ленію и ветеринарную помощь скоту расходуютъ уѣзды въ слѣдующемъ порядкѣ: Богодуховское—59,602 р. или 44%, Валковское—27,747 р. или 40%, Купянское—49,768 р. или 38%, Лебединское—49,385 р. или 34%, Изюмское—52,055 р. или 34%, Сумское—76,870 р. или 32%, Зміевское—58,541 р. или 32%, Ахтырское—33,085 р. или 31%, Старобѣльское—82,254 руб. или 29%, Волчанское—36,885 руб. или 28% и Харьковское—64,815 р. или 27%.

Около третьей части всего расходовъ на народное образованіе приняло на себя губернское земство, у котораго этотъ расходъ, составляя первую статью, равенъ 245,614 р. или 31%; изъ уѣздныхъ передовыми являются Сумское, расходующее 98,225 р. или 41% и Волчанское—50,390 р. или 38%, самыми отсталыми—Валковское, расходующее всего 7,769 р. или 11% и Харьковское—38,256 р. или 16%; остальные уѣзды идутъ въ слѣдующемъ порядкѣ: Ахтырское—32,647 р. или 30%, Богодуховское—35,605 р. или 26%, Лебединское—37,065 р. или 26%, Купянское—33,217 р. или 25%, Зміевское—41,265 р. или 22%, Старобѣльское—54,920 руб. или 19% и Изюмское—28,055 р. или 18%.

Больше половины всего расхода на дорожныя сооруженія беретъ на себя губернское земство, именно 100,310 р., составляющіе 8% его расходовъ, изъ уѣздныхъ Старобѣльское израсходовало 63,845 руб. или 22%, Изюмское—19,287 руб. или 12%, остальные земства расходуютъ незначительныя суммы отъ 998 р., какъ Валковское, до 5,952 р., израсходованныхъ Сумскимъ земствомъ.

Главнымъ источникомъ земскихъ доходовъ является обложеніе земель, затѣмъ обложеніе городскихъ недвижимыхъ имуществъ вмѣстѣ съ фабричными зданіями. При 2.837,647 р. всего смѣтнаго дохода, обложеніе земель даетъ 1.701,072 руб. или 60%, обложеніе городскихъ недвижимыхъ имуществъ вмѣстѣ съ заводскими зданіями даетъ 589,276 р. или 21%. При этомъ въ числѣ „остальныхъ сборовъ“ значится недоимка прошлыхъ лѣтъ, числящаяся на земляхъ и городскихъ имуществвахъ, такъ что, для опредѣленія взаимнаго отношенія указанныхъ сборовъ, указанные проценты должны быть повышены. По размѣру обложенія, сборъ съ городскихъ недвижимыхъ имуществъ вмѣстѣ со сборомъ съ заводовъ составляетъ третью часть сбора съ земель. Въ нѣкоторыхъ, однако, уѣздахъ этотъ сборъ превосходитъ сборъ съ земель: такъ, въ Сумскомъ уѣздѣ сборъ съ земель равенъ 150,798 руб., а сборъ съ городскихъ имуществъ и заводовъ равенъ 160,806 руб., въ Харьковскомъ уѣздѣ сборъ съ земель составляетъ 110,014 р., а съ городскихъ имуществъ и заводовъ—114,265 р. Въ Ахтырскомъ уѣздѣ размѣръ этихъ сборовъ почти одинаковъ: 91,761 р. съ земель и 84,058 р. съ городскихъ имуществъ и заводовъ. Изъ остальныхъ уѣздовъ, въ Лебединскомъ, Богодуховскомъ и Изюмскомъ сборъ съ городскихъ имуществъ и заводовъ играетъ замѣтную роль.

Оцѣночныя нормы, принятыя уѣздными земствами для раскладки сборовъ, были слѣдующія: по Сумскому уѣзду десятина земли была оцѣнена въ 40 р., а доходность ея принята въ 2 р., общая доходность земель, городскихъ имуществъ и заводскихъ зданій принята въ 1.115,590 р., при этомъ съ десятины земель взималось 21,8 коп. губернскаго сбора, 38,8 к. уѣзднаго и всего 55,6 к., съ рубля доходности остальныхъ имуществъ—10,9 к. губернскаго сбора, 16,9 к. уѣзднаго и всего 27,8 к.; по Лебединскому—десятина земли была оцѣнена въ 30 р. и доходность ея опредѣлена въ 1 р. 20 к., при этомъ взималось съ десятины 20,73 к. губернскаго, 32 к. уѣзднаго и всего 52,73 к., съ рубля доходности остальныхъ имуществъ—17,2 коп. губернскаго, 26,7 к. уѣзднаго и всего 43,9 к.; по Ахтырскому стоимость десятины земли была опредѣлена въ 25 и 35 р. съ доходностью въ 1 р. 50 к., доходность лѣса въ 90 к., при этомъ взыскивалось на губернской сборъ 14,23 и 19,23 к. съ земли и 8,23 к. съ лѣса, на уѣздный 21 и 29,4 к. съ земли и 12,6 к. съ лѣса, съ рубля доходности остальныхъ недвижимыхъ имуществъ на губернской сборъ 9,2 коп. съ фабрично-промышленныхъ заведеній и 7 1/8 коп. съ городскихъ недвижимыхъ имуществъ, на уѣздный 14 к. съ промышленныхъ и 10 1/2 съ городскихъ имуществъ; по Богодуховскому—взыскивалось по 23,24 к. съ рубля доходности, по Валковскому съ рубля доходности 6,23 к. по губернскому сбору и 7,23 к. по уѣздному, по Зміевскому всѣхъ сборовъ приходилось на десятину по 26,23 к. губернскаго сбора и по 14,23 к. уѣзднаго; въ Харьковскомъ цѣнность земли опредѣлена въ 75 р., а доходность въ 4 р. 50 к. для взиманія губернскаго сбора и 2 р.—уѣзднаго со взысканіемъ 12,42 коп. съ десятины; въ Купянскомъ съ десятины земли взыскивалось 10,5 коп. на губернской сборъ и 16,3 на уѣздный и всего 27 к., съ рубля доходности остальныхъ недвижимыхъ имуществъ 7 к. на губернской сборъ и 10 коп. на уѣздный и всего 17 к.; въ Старобѣльскомъ уѣздѣ цѣнность земли была опредѣлена въ 10 р. и доходность въ 1 р., при этомъ принята доходность всѣхъ земель и лѣсовъ въ 999,213 руб., городскихъ недвижимыхъ имуществъ въ 25,709 р. и фабрично-промышленныхъ зданій въ

129,788 р., а всего въ 1.145.710 р. которые облагались 19<sup>0</sup>/<sub>0</sub> на уѣздный сборъ и 7,5<sup>0</sup>/<sub>0</sub> на губернский, а всего 26,5 к. съ рубля доходности.

Губернское и уѣздныя земства получаютъ особые доходы съ капиталовъ, образовавшихся изъ особыхъ сборовъ, разныхъ поступлений, отчислений и пожертвованій. Такъ, губернское земство имѣло на 1 января 1901 г. специальныхъ капиталовъ 9.040,769 р. въ томъ числѣ страхового капитала 7.343,129 р., капитала общественнаго призрѣнія 836,747 р., пенсіонной кассы 371,498 р., дорожнаго 229,403 р. капитала Императора Александра II 118,507 руб. и другихъ специальныхъ капиталовъ 141,485 руб.

Ахтырское земство имѣетъ капиталовъ 133,798 руб., изъ которыхъ главнымъ является капиталъ Ахтырской земской больницы въ размѣрѣ 57,681 р. и капиталъ двухъ Ахтырскихъ богадѣленъ въ размѣрѣ 53,865 р. Валковскому земству принадлежатъ капиталовъ 41,814 р. 53 к., изъ которыхъ главными являются капиталъ дворянской богадѣльни въ г. Валкахъ, завѣщанный Костевскою, въ размѣрѣ 24,063 р. и капиталъ Старо-Мерчанской богадѣльни, пожертвованный Шидловскимъ, въ размѣрѣ 13,233 р. Капиталы Изюмскаго земства равны 141,399 р., изъ которыхъ овражковый—52,751 руб. Изюмской больницы 28,214 руб., фондъ народнаго образованія 26,220 р., капиталы разныхъ школъ 16,848 р.; Лебединское земство имѣетъ капиталовъ 17,222 р.; Старобѣльскому земству принадлежатъ капиталовъ 85,218 р., въ томъ числѣ капитала Деменковского ремесленнаго училища въ размѣрѣ 70.100 руб.

**Городскіе доходы и расходы.** По губернскому, 10 уѣзднымъ и 6 заштатнымъ городамъ Харьковской губерніи въ отчетномъ году поступило 2.587,948 р. 50 к., на 72,054 р. 60 к. больше, чѣмъ въ 1900 г., израсходовано 2.582,799 р. 49 к. и осталось на 1902 г. вмѣстѣ съ остаткомъ прошлаго года, 111,470 руб. 91 коп. По г. Харькову приходъ равенъ 2.033,806 р. 44 к., расходъ 2.044,640 р. 56 к. Такимъ образомъ доходъ и расходъ губернскаго города составляетъ  $\frac{1}{3}$  всего городскихъ доходовъ и расходовъ губерніи. Изъ уѣздныхъ и заштатныхъ городовъ наибольшій приходъ имѣютъ: Сумы—124,175 р., Славянскъ—118,895 р., Ахтырка—53,578 р., Изюмъ—45,350 р. и Чугуевъ—37,518 р.; наименьшій: Недригайловъ—4,560 р., Зміевъ—6,204 р., Краснокутскъ—7,073 р. и Золочевъ—8,392 р. Исключая губернский городъ, на города Харьковской губерніи приходится въ среднемъ дохода по 34,634 руб.

Приходъ и расходъ суммъ по отдѣльнымъ городамъ губерніи и остатки этихъ суммъ въ 1901 году были слѣдующіе:

ГОРОДА	Остатокъ отъ прошлыхъ лѣтъ		Приходъ за 1901 г.		Расходъ за 1901 г.		Остатокъ къ 1902 г.	
	Руб.	К.	Руб.	К.	Руб.	К.	Руб.	К.
г. Харьковъ . . . . .	39,045	50	2.033,806	44	2.044,640	56	28,211	38
<b>уѣздные:</b>								
Ахтырка . . . . .	7,242	60	53,578	19	52,917	65	7,903	14
Богодуховъ . . . . .	587	74	20,546	75	20,163	76	970	73
Валки . . . . .	1,965	99	15,167	78	15,002	87	2,130	90
Волчанскъ . . . . .	442	27	16,571	21	16,250	—	763	48
Зміевъ . . . . .	370	78	6,204	37	5,944	25	630	90
Изюмъ . . . . .	18,999	91	45,350	59	40,793	91	23,556	59
Купянскъ . . . . .	2,299	73	25,883	79	28,106	06	77	46
Лебединъ . . . . .	506	20	14,362	38	14,709	12	159	46
Старобѣльскъ . . . . .	10,160	6	31,881	64	36,517	33	5,524	38
Сумы . . . . .	6,295	62	124,174	97	124,070	40	6,400	19
<b>Заштатные:</b>								
Золочевъ . . . . .	545	26	8,393	36	7,993	92	943	70
Краснокутскъ . . . . .	795	36	7,073	54	7,365	68	501	25
Чугуевъ . . . . .	14,303	87	37,517	85	37,983	67	13,838	5
Славянскъ . . . . .	536	84	118,895	22	101,810	46	17,621	60
Недригайловъ . . . . .	2,225	14	4,560	—	4,547	44	2,237	70
Бѣлополье . . . . .	—	—	23,981	40	23,681	40	—	—
<b>Итого . . . . .</b>	<b>106,321</b>	<b>90</b>	<b>2.587,948</b>	<b>50</b>	<b>2.582,799</b>	<b>49</b>	<b>111,470</b>	<b>91</b>



Переходя къ отдѣльнымъ статьямъ дохода и расхода, необходимо выдѣлить губернской городъ, чтобы точнѣе выяснитъ хозяйственное положеніе единицъ, имѣющихъ между собою мало общаго. Главною статью г. Харькова является поступленіе отъ разныхъ его предпріятій въ размѣръ 343,468 р. и въ томъ числѣ съ городской скотобойни 167,524 р., за нею уже слѣдуетъ оцѣночный сборъ съ недвижимыхъ имуществъ обывателей въ суммѣ 322,570 р., далѣе—доходъ съ городскихъ зданій въ суммѣ 251,910 руб., пособіе отъ казны на расквартированіе войскъ въ 204,188 руб., доходовъ отъ городскихъ земель—131,011 руб., отъ прибыли городского банка—127,198 р. и отъ городского займа 123,700 р., изъ остальныхъ статей дохода каждая приноситъ городу менѣе указанныхъ суммъ. Болѣе значительными являются, съ заведеній трактирнаго промысла—63,220 р., больничнаго сбора 56,068 р., съ промысловыхъ свидѣтельствъ 23,597 р., съ извознаго промысла 29,323 р. Оцѣночный сборъ составляетъ, такимъ образомъ, 15% всего городского дохода г. Харькова; получаемые же городомъ доходы отъ разныхъ предпріятій, городского банка, земель, зданій и т. п. источниковъ, помимо обложенія, составляютъ болѣе 900,000 р., а можетъ быть и болѣе 1 милліона, ввиду невозможности учесть отдѣльныхъ статей, суммированныхъ въ группу „разныхъ поступленій“ въ размѣръ 251,550 р. Доходы послѣдняго рода составляютъ 40—50% всего городскихъ доходовъ. Въ противоположномъ чисто податнаго земскаго хозяйства, основаннаго исключительно на обложеніе, городское хозяйство пріобрѣтаетъ хозяйства предпринимательскаго.

Главною доходною статью другихъ городовъ губерніи является городская земля, которая приноситъ дохода 194,004 р., что составляетъ 35% всехъ городскихъ доходовъ этихъ городовъ, затѣмъ слѣдуетъ оцѣночный сборъ въ размѣръ 86,914 р., что составляетъ, какъ и по Харькову, 15%, далѣе—пособіе отъ казны за расквартированіе войскъ въ размѣръ 56,061 р., вознагражденіе казны за трактирныя заведенія 22,410 р., отъ прибыли городскихъ банковъ 21,641 р., отъ оброчныхъ статей 17,759 р., отъ разныхъ предпріятій 16,696 р. и т. д. Доходы уѣздныхъ и заштатныхъ городовъ отъ городскихъ земель, городскихъ банковъ, зданій, оброчныхъ статей, разныхъ предпріятій и т. п. составляютъ болѣе 260,000 руб., причемъ нѣкоторыя статьи суммированы какъ „разныя поступленія“ въ суммѣ до 100,000 руб. Такимъ образомъ и въ уѣздныхъ городахъ губерніи доходы, не связанныя съ обложеніемъ, составляютъ 50% всего городского дохода.

Изъ всей суммы городскихъ расходовъ по губерніи въ размѣръ 2.582,799 руб. было израсходовано по г. Харькову 2.044,640 р., а по остальнымъ 10 уѣзднымъ и 6 заштатнымъ городамъ 538,158 руб. Главными статьями расхода по Харькову являются разные расходы по благоустройству въ размѣръ 482,453 р., расходы по воинской квартирной повинности 249,900 р., взимаемые въ значительной мѣрѣ правительственнымъ пособіемъ, по освѣщенію города въ размѣръ 233,197 р., на медицинскую часть—222,742 р. на уплату долговъ 219,013 р., содержаніе школъ вмѣстѣ съ пособіемъ на народное образованіе 171,468 р., участіе въ правительственныхъ расходахъ 169,104 р., содержаніе городского управленія 117,660 р., на содержаніе разныхъ предпріятій 81,700 руб., содержаніе и пріобрѣтеніе недвижимаго имущества 69,206 р., содержаніе пожарной команды 65,963 р. и проч.

Главными статьями расхода остальныхъ городовъ являются: содержаніе городского управленія въ размѣръ 80,580 р., расходы по воинской квартирной повинности въ размѣръ 68,215 руб., взимаемые въ значительной мѣрѣ правительственнымъ пособіемъ на этотъ предметъ, расходы по благоустройству въ размѣръ 64,290 руб., въ томъ числѣ ничтожная сумма на освѣщеніе городовъ 8,790 руб., содержаніе и пріобрѣтеніе городского недвижимаго имущества—58,415 р., содержаніе городскихъ школъ и пособіе народному образованію 55,798 р., содержаніе городской полиціи 47,286 р., содержаніе пожарной команды 44,488 р., на медицинскую часть 15,078 р., на уплату долговъ 14,805 р. и проч.

Города Харьковской губерніи имѣютъ болѣе или менѣе значительное имущество. Такъ, г. Харьковъ имѣетъ капиталовъ въ кушеческомъ банкѣ и городскомъ ломбардѣ 2.252,815 руб., строеній на 5.858,567 руб. земель на 2.987,411 руб., мостовъ на 394,884 руб. и имущества, находящагося у концессионеровъ, на 1.735,000 руб., всего 13.228,677 р. Долги города равны 3.447,709 р. Уѣздные и заштатные города, обладая небольшими капиталами въ 100,000 р., имѣютъ, кромѣ городской земли, разную недвижимую собственность и постройки. Такъ, г. Славянскъ имѣетъ собственности на 327,600 р., въ томъ числѣ заведеніе минеральныхъ водъ стоимостью въ 200,000 р., Сумы—250,000 р., Ахтырка—140,000 р., Чугуевъ—96,800 р., Купянскъ—63,600 руб., Изюмъ—60,000 р., Старобѣльскъ—56,870 р., Волчанскъ—42,200 р., Лебединъ—30,250 р., Валки—болѣе 30,000 р., Богодуховъ—30,000 р., Недригайловъ—12,000 р., Краснокутскъ—10,200 руб. Зміевъ—5,200 руб. Итого перечисленные города имѣютъ зданій



и т. п. на 1.158,770 руб. Городскія земли оцѣниваются въ нѣсколько милліоновъ рублей. Задолженность уѣздныхъ и заштатныхъ городовъ незначительная; должны города: Славянскъ 84,516 р., Краснокутскъ 10,900 р. Изюмъ 10,000 р.

**Дворянскіе сборы.** На 1 января 1901 г. оставалось въ недоимкѣ всего губернскаго и уѣздныхъ дворянскихъ сборовъ 43,992 р., оклада причислено 66,737 р., всего надлежало поступить 110,729 р., поступило въ теченіе года 63,992 р. и осталось въ недоимкѣ на 1902 годъ 46,737 р.

Движеніе дворянскихъ сборовъ по отдѣльнымъ уѣздамъ представляется въ слѣдующемъ видѣ:

Уѣзды	Надлежало поступить				Поступило		Осталось въ недоимкѣ на 1902 г.									
	Недоимки		Оклада													
	Губерн.	Уѣзди.	Губерн.	Уѣзди.	Губерн.	Уѣзди.	Губерн.	Уѣзди.								
	Руб. К.	Руб. К.	Руб. К.	Руб. К.	Руб. К.	Руб. К.	Руб. К.	Руб. К.								
Харьковскій . . .	1,064	50	2,114	10	2,288	27	6,865	71	2,490	94	6,674	80	861	83	2,305	01
Ахтырскій . . .	395	36	1,842	38	2,797	32	8,233	38	2,593	91	7,953	7	592	71	2,122	69
Богодуховскій . . .	2,156	—	4,195	44	2,722	97	2,342	22	2,305	75	3,030	71	2,573	22	3,506	95
Валковскій . . .	820	71	1,588	29	1,633	48	2,171	96	1,104	—	1,852	5	1,350	19	1,908	20
Волчанскій . . .	1,106	52	2,787	69	2,503	66	4,092	42	2,044	47	3,628	97	1,565	71	3,251	14
Зиневской . . .	858	71	3,327	90	1,031	84	2,820	33	1,108	61	4,517	47	781	94	2,630	79
Изюмскій . . .	1,406	10	3,316	54	1,850	26	3,333	88	1,679	45	3,182	71	1,576	93	3,467	71
Кулианскій . . .	1,019	12	4,620	68	1,081	16	4,858	10	1,214	14	4,868	84	886	14	4,609	94
Лебедянский . . .	1,873	55	3,306	97	3,039	68	2,537	39	2,803	71	3,134	79	2,109	52	2,709	57
Старобѣльскій . . .	1,528	1	3,960	44	821	60	1,930	—	612	2	1,140	8	1,737	59	4,750	36
Сумской . . .	278	56	425	3	4,348	32	3,432	92	3,870	70	3,175	75	756	68	682	20
Итого . . .	12,507	8	31,485	46	24,119	6	42,618	31	21,833	68	42,159	21	14,792	46	31,944	56

**Воинская повинность.** Въ 1901 году выполненъ двадцать восьмой призывъ къ исполненію воинской повинности на основаніи Высочайше утвержденнаго 1 января 1874 года устава о воинской повинности (Свод. закон., т. IV, уст. о воин. повин., изд. 1897 г.). По разверсткѣ назначено было къ приѣму на службу по губерніи 7798 новобранцевъ. Для пополненія этого числа состояло по призывнымъ спискамъ 25540 человекъ, въ томъ числѣ имѣющихъ право на льготу по семейному положенію 1-го разряда 5228, 2-го 5744 и 3-го 1509. При осмотрѣ и приѣмѣ на службу недобрано, по Ахтырскому уѣзду 1 магометанинъ и по Богодуховскому 1 еврей. Всего принято 7796 изъ нихъ 3294 женатыхъ. Принятые на службу дѣлятся по образованію на: 1) имѣющихъ право на сокращенные сроки службы въ войскахъ по 1, 2 и 3 ст. 64 Устава, изд. 1897 г.,—1061 и 2) умѣющихъ писать и читать или только читать—2394; по происхожденію: 1) русскихъ—7774, 2) поляковъ—1, 3) нѣмцевъ—2 и 4) евреевъ—19; по вѣроисповѣданію: 1) православныхъ и единовѣрцевъ—7763, 2) раскольниковъ—11, 3) прочихъ христіанъ—3, 4) евреевъ—19. Изъ числа принятыхъ оказались годными къ строевой службѣ—7666, нестроевой—77, зачислено въ запасъ, на основаніи 80 ст. Устава, 53. Зачислено въ ратники ополченія перваго разряда—7674, втораго разряда—5493, признано совсѣмъ неспособными—574. Неявились къ исполненію призыва—373.

Въ учебный сборъ 1901 года были призваны нижніе чины запаса пѣхоты, пѣшей и крѣпостной артиллеріи:

1) срока службы 1896 года—находившіеся на дѣйствительной службѣ въ пѣхотѣ и крѣпостной артиллеріи менѣе одного или двухъ лѣтъ (въ качествѣ однолѣтокъ) или по сокращеннымъ срокамъ и вольноопредѣляющіеся,—вообще перечисленные въ запасъ прямо изъ войскъ или изъ отпуска и прослужившіе въ войскахъ менѣе трехъ лѣтъ.

2) срока службы 1891 года: а) находившіеся на дѣйствительной службѣ въ пѣхотѣ и крѣпостной артиллеріи, какъ въ качествѣ однолѣтокъ или на сокращенныхъ срокахъ, такъ и на общемъ срокѣ, въ томъ числѣ и вольноопредѣляющіеся; вообще перечисленные въ запасъ прямо изъ войскъ или изъ отпуска, прослужившіе въ войскахъ какъ менѣе, такъ и болѣе трехъ лѣтъ и б) находившіеся на дѣйствительной службѣ въ пѣшей артиллеріи, прослужившіе въ войскахъ болѣе трехъ лѣтъ.

Началомъ учебнаго сбора въ Харьковской губерніи назначено было 15-е сентября, продолжительность: а) въ 28 дней—для нижнихъ чиновъ запаса крѣпостной артиллеріи, б) въ 21 день—для нижнихъ чиновъ запаса пѣхоты сроковъ 1896 и 1891 гг., прослужившихъ въ войскахъ менѣе 3 л.; пѣшей артиллеріи—срока службы 1891 года и в) въ 14 дней—для нижнихъ чиновъ запаса пѣхоты срока 1891 г., прослужившихъ въ войскахъ болѣе 3 л.

По росписанію Военнаго Министерства назначено было призвать въ учебный сборъ по Харьковской губ. 4646 запасныхъ; ко времени призыва подлежало явки въ сборъ 4805, изъ нихъ 747 не были вручены, по разнымъ причинамъ, призывная карты, изъ получившихъ эти карты не явилось 96 чел.; всего явилось 3962, изъ коихъ 420 освобождены, по разнымъ причинамъ, отъ отбытія учебнаго сбора, а остальные—3545 отбыли сборъ. При созывѣ запасныхъ нижнихъ чиновъ въ учебный сборъ никакихъ затрудненій встрѣчено не было.

Въ отчетномъ году были призваны въ учебный сборъ, на 4 недѣли, *ратники ополченія перваго разряда*, зачисленные въ этотъ разрядъ въ призывъ въ 1898 году. Сроки сбора были назначены въ каждомъ уездѣ разные, сообразно съ мѣстными сельско-хозяйственными интересами и удобствами расквартированія ратниковъ въ пунктахъ сбора. По Харьковской губерніи подлежало явки на учебные сборы 7991 ратникъ, изъ коихъ—67 освобождены отъ явки въ сборъ по разнымъ причинамъ, 279 не явилось, изъ остальныхъ явившихся въ сборъ 333 освобождены отъ отбытія сбора, а 473 совсѣмъ исключены изъ списковъ ратниковъ I разряда, по разнымъ болѣзнямъ. Такимъ образомъ въ 1901 году учебный сборъ отбыли 7139 ратниковъ.

*Повѣрочные сборы запасныхъ нижнихъ чиновъ* произведены были въ 1901 году, въ разные сроки, въ Харьковскомъ, Ахтырскомъ, Богодуховскомъ и Старобѣльскомъ уѣздахъ, причемъ о производствѣ сихъ сборовъ населеніе было предувѣдомлено и затрудненій при повѣркѣ наличности запасныхъ не встрѣтилось. Отчетный годъ былъ первымъ, въ которомъ примѣнено дѣйствіе закона 12 іюня 1900 года объ отнесеніи всѣхъ издержекъ по содержанію городского и уѣзднаго воинскаго присутствія на средства государственнаго казначейства. Сумма этихъ издержекъ достигла 31,194 р. 31 к.

**Постоянная, подводная, дорожная и почтовая повинности.** Постоянная воинская повинность для постоянно и временно квартирующихъ войскъ, а также проходящихъ войскъ и новобранцевъ отбывается какъ городами, такъ и уѣздами, при пособіи отъ казны. Въ отчетномъ году городскими управленіями было получено этого пособія 254,249 руб., а израсходовано на указанную повинность болѣе 330,513 руб. По отдѣльнымъ городамъ размѣръ пособія, дѣйствительнаго расхода деньгами и перерасхода былъ слѣдующій:

Города	Пособіе отъ казны	Произведенный расходъ	Перерасходъ	Города	Пособіе отъ казны	Произведенный расходъ	Перерасходъ
Харьковъ . . . . .	204,188	249,002	44,814	Лебединъ . . . . .	—	431	431
Сумы . . . . .	20,421	38,380	17,858	Славянскъ . . . . .	1,456	1,738	284
Ахтырка . . . . .	13,216	14,583	1,367	Волчанскъ . . . . .	966	1,541	575
Чугуевъ . . . . .	4,878	7,852	2,974	Зміевъ . . . . .	567	1,028	459
Валки . . . . .	3,486	5,710	2,224	Изюмъ . . . . .	319	325	6
Богодуховъ . . . . .	3,573	5,280	1,706	Бѣлополье . . . . .	—	119	119
Купянскъ . . . . .	—	1,876	1,876	Краснокутскъ . . . . .	—	11	11
Старобѣльскъ . . . . .	1,174	2,623	1,449	Итого . . . . .	254,249	330,513	76,254

Указанные 76,254 р. перерасхода представляютъ собою доплату городскихъ общественныхъ управленій на наемъ помѣщеній, причемъ не во всѣхъ городахъ принята оплата квартиръ, отводимыхъ жителями натурою, а нѣкоторые города не означаютъ стоимость найма принадлежащихъ городамъ зданій, передаваемыхъ войску. Общая сумма перебора превыситъ, въ виду этого, 100,000 р. Значительная приплата нѣкоторыхъ уѣздныхъ и заштатныхъ городовъ отягощаетъ ихъ городскіе бюджеты. Г. Сумы, въ которомъ натуральная повинность всецѣло переведена на денежную, по росписанію квартирныхъ окладовъ для нижнихъ чиновъ на наемъ помѣщеній,

отнесенъ, подобно другимъ уѣзднымъ городамъ губерніи, къ 10 разряду, по которому годовой окладъ определенъ въ 6 руб., между тѣмъ стоимость квартиръ его почти доходить до стоимости квартиръ губернскаго города, отнесеннаго къ 2 разряду съ окладомъ въ 10 р. 50 к. Нѣкоторые города, во избѣжаніе значительныхъ приплатъ, возмѣщаютъ постоянную повинность обывателей по размѣру воинскаго оклада, а офицерамъ, не отводя квартиръ натурою, доплачиваютъ разницу оклада и существующихъ цѣнъ. Къ такимъ городамъ относится Чугуевъ, испытывающій, не смотря на это, все таки обремененіе производимыхъ переplatъ.

Постоянная повинность въ отдѣльныхъ уѣздахъ, на сколько она регистрирована земствами, представляется въ слѣдующемъ видѣ:

У ѣ з д ы	Помѣщеній, занятыхъ людьми	Помѣщеній, занятыхъ лошадьми	Дней постоявъ		
			Безплатныхъ	Платныхъ	Всего
Харьковскій . . . . .	3,182	1,426	35,131	1,362	36,493
Ахтырскій . . . . .	2,262	1,789	6,009	—	9,009
Богодуховскій . . . . .	509	327	2,615	—	2,615
Зміевской . . . . .	3,172	—	18,858	331,919	350,777
Изюмскій . . . . .	900	—	6,222	9,488	15,710
Купянскій . . . . .	1,319	—	2,638	—	2,615
Лебединскій . . . . .	149	130	630	—	630
Сумской . . . . .	10	—	—	240	240
Итого . . . . .	11,494	3,672	72,103	343,009	415,102

Постоянная повинность возмѣщается нѣкоторыми уѣздными земствами уплатою населенію по 3 к. въ день за человѣка и лошадь. Такъ, въ Харьковскомъ уѣздѣ въ 10 волостяхъ было на постоѣ войскъ 17,490 человѣкъ, отъ 106 до 5,295 человѣкъ на волость, которыми было проведено въ общей сложности 24,710 дней, въ томъ числѣ 12,870 чел. по 1 дню, 3,320 чел. по 2 дня и 1,300 чел. по 4 дня. При нихъ состояло лошадей 8,651, простоявшія 11,783 дня, въ томъ числѣ 62 лошади по 4 дня, 2,949 лошадей по 2 дня и 5,640 лошадей по 1 дню. Уѣзднымъ земствомъ было уплачено населенію, считая по 3 коп. за человѣка и лошадь, 741 р. 30 к. за постоѣ людей и 353 р. 49 к. за постоѣ лошадей, а всего 1,094 р. 79 к.

Квартирное довольство и содержаніе чиновъ городской полиціи и городскихъ пожарныхъ командъ составляетъ сумму въ 163,742 руб., затрачиваемую городскими общественными управленіями губерніи. При этомъ по г. Харькову расходуются 10,003 р. на помѣщеніе и квартирные суммы для чиновъ полиціи, уѣздными и заштатными городами 43,287 р. на содержаніе и помѣщеніе чиновъ полиціи; на содержаніе пожарныхъ командъ израсходовано 110,452 р., въ томъ числѣ г. Харьковомъ 65,963 р. и остальными городами 44,489 р.

Подводная повинность населенія возмѣщается пособіемъ отъ казны при перемѣщеніи войскъ и земствомъ при перемѣщеніи арестантовъ и при безплатныхъ разъѣздахъ разныхъ лицъ. О размѣрѣ этой повинности и ея оплатѣ можно судить по слѣдующимъ даннымъ:

У ѣ з д ы	Военныхъ за контръ-марки			Военныхъ за прогоны			Всего за контръ-марки и прогоны	Военныхъ безъ прогоновъ		Арестантамъ за прогоны			Всего на сумму					
	Лошадей	Проводниковъ	На сумму	Лошадей	Проводниковъ	На сумму		Лошадей	Проводниковъ	Лошадей	Проводниковъ	На сумму						
														Р.	К.	Р.	К.	Р.
Харьковскій . . . . .	983	866	1015	—	3	3	3	8	1018	8	—	—	—	—	1018	8		
Ахтырскій . . . . .	49	70	70	—	44	31	39	50	109	50	—	—	12	106	50	—	159	50
Богодуховскій . . . . .	112	94	142	—	76	76	36	17	178	17	—	—	—	—	—	—	178	17
Валковскій . . . . .	851	851	852	—	118	118	71	—	923	—	—	—	—	—	—	—	923	—
Волчанскій . . . . .	60	60	60	—	—	—	—	—	60	—	—	—	25	25	20	25	80	25
Зміевской . . . . .	940	940	940	—	10	10	7	18	947	18	—	—	448	930	222	50	1169	68
Изюмскій . . . . .	—	—	—	—	307	301	178	30	178	30	18	18	253	754	358	50	536	80
Купянскій . . . . .	—	—	—	—	—	—	—	—	—	—	—	—	60	714	206	23	206	23
Лебединскій . . . . .	—	—	—	—	14	14	14	—	14	—	—	—	—	—	—	—	14	—
Сумской . . . . .	50	45	—	—	23	10	11	50	61	50	40	40	318	332	410	—	471	50
Итого . . . . .	3045	2926	3129	—	595	563	360	73	3489	73	58	58	1122	2861	1267	84	4757	21



Кромѣ воинской подводной повинности, отбываемой натурою и возмѣщаемой контръ-марками отъ казны и прогонами отъ земства, общая подводная повинность переведена на денежную, оплачиваемую земствомъ. Уѣздныя земства имѣютъ свои станціонныя пункты и содержатъ лошадей. Въ случаѣ недостачи почему либо земскихъ лошадей, населеніе предоставляетъ въ нѣкоторыхъ уѣздахъ подводы за цѣну 3 к. отъ лошади-версты и 3 1/2 к. отъ версты за провозъ почты. Расходъ уѣздныхъ земствъ на почту равенъ 261,852 руб. По отдѣльнымъ уѣздамъ расходы были слѣдующіе:

УѢЗДЫ	Земскіе станціонныя пункты				Хозяйственныхъ пунктовъ для провоза чиновъ, полиціи и судебныхъ слѣдственныхъ телеграфъ	Число лошадей	Стоимость ихъ содержанія		Выдано денегъ чинамъ полиціи и судебнымъ слѣдоват. для найма конныхъ лошадей	Умножено семействъ обществамъ за возку денегъ, почты и людей безъ прогоновъ		Содержаніе верховыхъ лошадей для парочныхъ		Другіе расходы		ВСЕГО			
	Число пунктовъ	Число лошадей	Стоимость ихъ содержания				Руб.	К.		Стоимость ихъ содержанія		Руб.	К.	Руб.	К.	Руб.	К.	Руб.	К.
			Руб.	К.						Руб.	К.								
Харьковскій . . .	17	132	29905	08	—	—	—	—	999	96	—	—	—	—	—	—	30905	04	
Ахтырскій . . .	9	95	14309	34	—	—	—	—	—	—	50	—	—	—	—	—	14359	34	
Богодуховскій . .	11	98	18605	34	—	—	—	900	—	—	—	—	—	50	—	—	19555	34	
Валковскій . . .	15	66	12126	30	1	9	1735	70	—	—	920	—	—	—	565	3	15347	3	
Волчанскій . . .	19	116	14300	—	—	—	—	—	—	—	—	—	—	—	—	—	14300	—	
Зміевской . . .	20	187	36949	72	—	—	—	—	—	—	—	—	—	—	—	—	36949	72	
Изюмскій . . .	45	293	16170	—	1	18	2700	—	—	—	15410	28	—	—	—	—	34280	28	
Куцянкскій . . .	19	126	16795	42	1	4	600	—	—	—	195	—	1746	60	—	—	19337	2	
Лебединскій . . .	9	54	10909	20	—	—	—	600	—	—	—	—	2927	43	1680	51	16117	14	
Старобѣльскій . .	46	336	43011	65	1	6	891	—	1100	—	—	—	—	—	272	19	45274	84	
Сумской . . .	15	90	12542	68	—	—	—	—	1530	—	1346	48	—	—	7	20	13426	36	
Итого . . .	273	1749	225624	73	4	37	5926	70	5129	96	17921	76	4674	3	2574	93	261852	11	

Содержаніе мѣстныхъ дорогъ въ исправности составляетъ обязанность губернскаго и уѣздныхъ земствъ, мѣстныхъ сельскихъ обществъ и землевладѣльцевъ, причемъ въ вѣдѣніи губернскаго земства находятся все почтовые дороги и дороги наиболѣе важныя въ торговомъ отношеніи, менѣе значительныя дороги состоятъ въ вѣдѣніи уѣздныхъ земствъ, а проселочныя и частныя дороги находятся на попеченіи сельскихъ обществъ и землевладѣльцевъ, чрезъ земли которыхъ онѣ проходятъ. Натуральная повинность примѣняется лишь по отношенію сельскихъ дорогъ и отчасти уѣздныхъ и заключается въ исправленіи полотна дороги и гатей. Уѣзднымъ земствомъ практикуется натуральная дорожная повинность въ уѣздахъ: Богодуховскомъ, Ахтырскомъ, Зміевскомъ и Изюмскомъ. Такъ, въ Зміевскомъ уѣздѣ для исправленія полотна уѣздныхъ дорогъ и гатей было въ отчетномъ году выставлено 5,950 пѣшихъ рабочихъ и 4,279 конныхъ и общая стоимость натуральной повинности, полагая 40 к. пѣшелу и 1 р. 10 к. конному рабочему въ день, обошлась въ 6,987 руб.; въ Богодуховскомъ уѣздѣ для исправленія полотна потребовалось 5,301 пѣшихъ рабочихъ и 2,186 конныхъ и общая стоимость выразилась приблизительно въ 5,500 руб.

Проселочныя дороги, состояція на попеченіи сельскихъ обществъ во многихъ уѣздахъ, особенно въ Сумскомъ, Ахтырскомъ, Куцянкскомъ и Зміевскомъ, находятся въ плохомъ состояніи и настоятельно требуютъ перехода съ натуральной повинности на денежную.

Въ дополненіе къ правительственной сѣти въ нѣкоторыхъ уѣздахъ губерніи въ которыхъ правительственная сѣть не достаточно обслуживаетъ населеніе, организована земская почта съ бесплатнымъ доставленіемъ и отправленіемъ оплаченныхъ казенными почтовыми марками корреспонденціи и съ платою земскими марками для корреспонденціи мѣстнаго сообщенія. О дѣятельности земской почты можно судить по слѣдующимъ даннымъ о передачѣ корреспонденціи за 1901 годъ.



У ъ з д ы	Казенныхъ пакетовъ и посылокъ	Частныхъ писемъ	Частныхъ посылокъ	Газетъ и журналовъ	Выручено за корреспонденціи мѣстнаго сообщенія		Израсходовано на земскую почту	
					Рублѣ	К.	Рублѣ	К.
Харьковскій	61,401	29,819	—	33,212	454	49	1,000	—
Валковскій	36,959	16,733	58	17,630	97	74	1,627	9
Волчанскій	35,626	33,638	296	40,656	—	—	—	—
Изюмскій	10,686	2,945	—	11,000	—	—	—	—
Кулинскій	—	20,158	—	18,134	—	—	—	—
Лебединскій	73,210	74,002	211	62,932	410	—	4,232	50
Старобѣльскій	73,874	44,023	268	57,977	459	18	—	—
Сумской	68,926	47,987	—	70,242	444	75	3,559	47
	360,683	269,305	844	311,773	1,866	16	—	—

**Казенныя и общественныя зданія.** Въ городахъ Харьковской губерніи въ 1901 г. было 51,687 домовъ, изъ нихъ 10,521 каменныхъ и 41,166 деревянныхъ. При этомъ въ г. Харьковѣ имѣется 16,178 домовъ, въ томъ числѣ 7,462 каменныхъ и 8,716 деревянныхъ, въ остальныхъ городахъ имѣется 35,509 домовъ, изъ нихъ каменныхъ всего 3,059 и 32,450 деревянныхъ. Такимъ образомъ въ губернскомъ городѣ деревянныхъ домовъ больше, чѣмъ каменныхъ, а въ уѣздныхъ и заштатныхъ каменныхъ домовъ всего лишь 8%. Въ числѣ этихъ зданій жилыхъ домовъ числится 46,829 и лавокъ, складовъ и т. п. 4,858. Изъ 12,889 жилыхъ домовъ г. Харькова 5,374 каменныхъ или 41% и 7,506 деревянныхъ или 59%; изъ 3,294 домовъ, занятыхъ лавками и складами, 2,086 или 61% зданій каменныхъ и 1,208 или 39% зданій деревянныхъ.

Изъ общаго числа домовъ казнѣ принадлежитъ 310, церквамъ и монастырямъ 298, обществамъ 763 и частнымъ лицамъ 50,316.

Въ 1901 г. было разрѣшено къ постройкѣ и перестройкѣ 2,304 зданія, въ томъ числѣ 456 каменныхъ и 1,848 деревянныхъ. При этомъ изъ числа разрѣшенныхъ было церквей и монастырей 21, фабрикъ и т. п. зданій 59, домовъ 1,158 и нежилыхъ зданій 1,066; всего разрѣшенныхъ по г. Харькову было 739, въ томъ числѣ 306 каменныхъ и 433 деревянныхъ, а въ другихъ городахъ и въ уѣздахъ 1,565, въ томъ числѣ 150 каменныхъ и 1,415 деревянныхъ. Изъ уѣздныхъ и заштатныхъ городовъ наибольшая строительная дѣятельность была въ слѣдующихъ: въ Ахтыркѣ—278 зданій, въ Славянскѣ—215, въ Сумахъ—213 и въ Бѣлопольѣ—182.

Изъ казенныхъ зданій въ отчетномъ году выстроены въ Харьковѣ зданіе судебныхъ установлений, на которое израсходовано 562,000 р. и зданіе конторы государственнаго банка, на которое употреблено 420,000 руб.

Городскими общественными управленіями губерніи израсходовано въ отчетномъ году на благоустройство городовъ 592,015 р., въ томъ числѣ на благоустройство г. Харькова общественнымъ управленіемъ израсходовано 482,453 руб. Изъ 55 предпріятій послѣдняго наиболѣе капитальными представляются: постройка желѣзнаго моста чрезъ р. Харьковъ, на которую было употреблено 108,882 р. 85 к., ремонтъ и новое замощеніе улицъ на сумму 80,345 руб. 16 коп., освѣщеніе города на сумму 72,107 р. 27 к., въ томъ числѣ электричествомъ на 37,081 р., газомъ 18,879 р. 14 к. и керосиномъ 16,167 р. 13 к., достройка училища имени Пушкина на сумму 46,953 р. 69 к., сверхъ раньше израсходованныхъ на постройку этого училища 75,618 р. 61 к., начало постройки женской больницы имени Гельферихъ-Саде на счетъ пожертвованія на этотъ предметъ, на сумму 42,260 р. 27 к., выдача особой комиссіи на устройство скотопригоннаго двора при городскихъ бойняхъ 25,000 р. Кроме того израсходовано на достройку, постройку или начало постройки новыхъ зданій болѣе 20,000 р., на ремонтъ прежнихъ зданій 28,000 р., на ремонтъ и устройство деревянныхъ мостовъ 14,000 р. и проч.

Въ Славянскѣ городомъ устроена скотобойня съ принадлежностями стоимостью въ 20,000 руб., построено новое зданіе для параллельнаго отдѣленія музыкальнаго класса и класса плетенія изъ лозы во дворѣ приходскаго училища и отремонтировано старое на сумму 15,000 р.

Уѣздными и заштатными городами всего израсходовано 109,562 руб., въ томъ числѣ на новыя строения 38,965 р., на ремонтъ мостовыхъ, тротуаровъ и набережныхъ 23,300 р., освѣщеніе 8,808 р. и проч.

Уѣздныя земства продолжали свою строительную дѣятельность. Харьковское уѣздное земство выстроило помѣщеніе для случайныхъ пунктовъ въ Мерефѣ и Золочевѣ, а также приобрѣло домъ въ Лицахъ, на что употребило 13,722 р. 92 к. Ахтырское земство устроило новое училищное зданіе и произвело надстройку и капитальный ремонтъ двухъ училищъ, Богодуховское—построило 2 дома для ветеринарнаго врача и аптеки стоимостью въ 6,947 р. 37 к. Сумское земство окончило постройку 5 новыхъ зданій для школъ, выстроило зданіе для квартиры учителей и производило постройки. Лебединскимъ земствомъ начата постройка новаго больничнаго зданія въ г. Лебединѣ, на которую ассигновано 24,638 р. 74 к., устроенъ въ черѣ домъ съ амбаромъ для земледѣльческаго склада, закончена постройка зданія при Лебединскомъ ремесленномъ училищѣ для столярно-корзиночной мастерской, которая обошлась въ 6,814 р. 85 к.

**Дороги.** Хозяевами дорожнаго дѣла въ губерніи являются казна и акціонерныя общества, соорудившія желѣзнодорожныя сѣти, губернское и уѣздныя земства, а также сельскія общества, вѣдающія грунтовыя дороги.

Грунтовыхъ дорогъ, кромѣ сельскихъ, пролегаетъ въ губерніи до 6,000 верстъ. О протяженіи ихъ въ отдѣльныхъ уѣздахъ имѣются слѣдующія данныя (въ верстахъ).

У Ѣ З Д Ы	Почтовыхъ	Этапныхъ	Коммерческыхъ	Скотопрогонныхъ	У Ѣ З Д Ы	Почтовыхъ	Этапныхъ	Коммерческыхъ	Скотопрогонныхъ
Харьковскій . . . . .	42	18	—	184	Изюмскій . . . . .	83	45	1182	120
Ахтырскій . . . . .	96	—	—	102	Купянскій . . . . .	111	105	766	115
Богодуховскій . . . . .	43	35	174	12	Лебединскій . . . . .	40	27	270	—
Валковскій . . . . .	110	—	143	—	Старобѣльскій . . . . .	134	54	457	360
Волчанскій . . . . .	30	—	119	—	Сумской . . . . .	130	—	360	—
					Итого . . . . .	809	284	3471	893

На означенныхъ дорогахъ имѣются слѣдующія дорожныя сооруженія земства:

У Ѣ З Д Ы	Мостовъ		Съѣздовъ		Гатей		Остальныхъ		Всего	
	Губернскаго	Уѣзднаго	Губернскаго	Уѣзднаго	Губернскаго	Уѣзднаго	Губернскаго	Уѣзднаго	Губернскаго	Уѣзднаго
Харьковскій . . . . .	102	74	—	—	—	—	—	—	102	74
Ахтырскій . . . . .	64	2	—	—	48	3	5	—	117	5
Богодуховскій . . . . .	70	—	—	—	25	—	—	—	95	—
Валковскій . . . . .	39	36	78	72	11	16	8	11	136	135
Волчанскій . . . . .	33	35	66	70	12	15	9	6	120	126
Изюмскій . . . . .	67	21	110	60	27	—	12	1	216	82
Купянскій . . . . .	43	52	—	—	11	16	21	24	75	92
Лебединскій . . . . .	60	45	—	—	32	29	54	—	145	74
Старобѣльскій . . . . .	88	11	3	—	34	7	7	—	132	18
Сумской . . . . .	102	—	60	—	54	—	39	—	255	—
Итого . . . . .	668	276	317	202	254	76	216	102	1393	606

Почтовые дороги и некоторые изъ коммерческихъ состоятъ въ вѣдѣніи губернскаго земства, остальные въ вѣдѣніи уѣздныхъ земствъ. На новыя сооруженія, ремонтъ старыхъ и содержаніе полотна дорогъ въ исправности израсходовано въ отчетномъ году по уѣздамъ: Старобѣльскому 63,846 р., Изюмскому 44,143 р., Богодуховскому 28,690 р., Лебединскому 26,338 руб., Валковскому 23,208 руб., Купянскому 18,400 р., Сумскому 18,225 р., Волчанскому 12,676 р., Зміевскому 11,747 р., Харьковскому 4,000 руб. и Ахтырскому 2,205 руб., а всего за счетъ смѣтъ разныхъ лѣтъ 253,478 р., въ томъ числѣ изъ уѣздныхъ средствъ всего 47,695 р.

Губернскимъ земствомъ предположены, начаты и болѣею частью окончены сооруженія въ отчетномъ году, по смѣтѣ этого года 172 новыя и 97 отремонтированныя; въ числѣ новыхъ: 59 мостовъ, 18 сѣздовъ, 23 гати, 40 ледорѣзовъ, 3 периль и брустверовъ и 29 мостовыхъ; въ числѣ старыхъ, подлежащихъ ремонту, 28 мостовъ, 56 сѣздовъ, 9 гатей и 4 мостовыхъ. На устройство новыхъ сооружений предназначено было 274,484 руб. и на ремонтъ старыхъ—44,382 руб., а всего 318,866 р. Сверхъ того израсходовано на техническо-хозяйственный присмотръ въ 1901 году 18,300 р. и на содержаніе технического бюро 8,900 р.

**Почта, телеграфъ и телефонъ.** Въ 1901 году произошли слѣдующія перемѣны въ почтово-телеграфныхъ и почтовыхъ учрежденіяхъ Харьковской губерніи:

Въ с. Бѣломъ-Колодезѣ, Волчанскаго уѣзда въ 63 саженьяхъ отъ одноименной станціи Бѣлгородъ Волчанской желѣзной дороги открыто почтовое отдѣленіе съ приѣмомъ и выдачею всякаго рода почтовой корреспонденціи. При Котелевскомъ почтовомъ отдѣленіи Ахтырскаго уѣзда, съ 11 октября 1901 г. открытъ телеграфъ съ приѣмомъ внутреннихъ телеграммъ и съ преобразованиемъ его въ почтово-телеграфное отдѣленіе. Ольшанское почтовое отдѣленіе, Лебединскаго уѣзда, съ сберегательной при ономъ кассой съ 18 іюня 1901 г. закрыто. Краматорское почтовое отдѣленіе, съ 1 мая 1901 г. преобразовано, въ почтово-телеграфную контору VI класса. Открыты почтово-телеграфныя сберегательныя кассы, съ 16 мая 1901 г., при Будковскомъ почтово-телеграфномъ отдѣленіи и, съ 10 октября 1901 г., при Александровскомъ отдѣленіи.

Въ виду вышеизложенныхъ перемѣнъ, въ Харьковской губерніи къ 1 января 1902 г. состояло:

1) Учрежденій: а) почтово-телеграфныхъ конторъ 23, б) почтово-телеграфныхъ отдѣленій 23, въ томъ числѣ временное Славянское въ паркѣ минеральныхъ водъ, открываемое на время лѣтняго сезона леченія водами, в) почтовыхъ отдѣленій 16, г) почтово-телефонныхъ отдѣленій 1 и д) телеграфныхъ (вспомогательныхъ) 1, всего 64 учрежденія. Изъ нихъ въ 48 учрежденіяхъ, обозначенныхъ подъ лит. а, б, г и д, имѣлось телеграфныхъ аппаратовъ: системы Морзе 98, системы Юза 14 и телефоновъ 7.

2) Телеграфныхъ линій: а) правительственныхъ по грунтовымъ дорогамъ 697 вер. и на нихъ проводовъ 1,113<sup>1</sup>/<sub>4</sub> вер., б) правительственныхъ вдоль полотна жел. дор. 78<sup>3</sup>/<sub>4</sub> вер. и на нихъ проводовъ 193<sup>1</sup>/<sub>4</sub> вер., в) проводовъ на желѣзнодорожныхъ столбахъ: Харьковскаго округа 4,399 вер. 155 саж., Кіевского округа 92 вер.

3) По телефонной сѣти: телефонныхъ станцій 3,—въ Харьковѣ, Чугуевѣ и Славянскѣ; телефонныхъ линій 243 вер. 418 саж. и на нихъ проводовъ 2,779 в. 259 с., абонентовъ 1,309, телефонныхъ аппаратовъ у нихъ 1,508. За пользованіе телефоннымъ сообщеніемъ доходовъ въ казну въ 1901 г. поступило 102,393 р. 4 к.

4) По сберегательной кассѣ: при почтово-телеграфныхъ, почтово-телефонныхъ и почтовыхъ учрежденіяхъ въ губерніи сберегательныхъ кассъ имѣлось 59, въ которыя поступило въ 1901 г. вкладовъ на сумму 2,154,946 р.

5) По почтовой гонимбѣ: почтовыхъ станцій для перевозки почтъ, эстафетъ и проѣзжающихъ къ 1 января 1902 г. имѣлось: содержимыхъ по системѣ вольныхъ почтовыхъ станцій 7, по нормальнымъ кондиціямъ 10, всего 17. На послѣднихъ 10 почтовыхъ казенныхъ станціяхъ содержалось лошадей 53, на вольныхъ почтовыхъ станціяхъ комплекты лошадей не опредѣлены. За содержаніе всѣхъ почтовыхъ станцій приплаты отъ казны изъ суммъ Государственныхъ доходовъ за 1901 годъ выдано 15,469 р. 50 к. Прогонныхъ денегъ за возку почтъ и эстафетъ почтосодержателямъ въ томъ-же году уплачено 8,607 р. 93 к.

6) По перевозкѣ исключительно почтъ и сопровождающихъ оныя чиновъ (по грунтовымъ трактамъ): контрагентовъ, исполняющихъ перевозку почтъ по особымъ условіямъ и кондиціямъ имѣлось 27, уплачено имъ за это отъ казны въ 1901 г. 22,317 р. Комплекты лошадей для этихъ контрагентовъ не опредѣлены.



7) Въ Богодуховскомъ и Лебединскомъ уѣздахъ имѣются земскія телефонныя сѣти, протяженіемъ въ первомъ на 174 вер. и во второмъ на 74 версты.

**Расколъ и сектантство.** Направленіе миссіонерской дѣятельности въ Харьковской епархіи принадлежитъ Харьковскому Епархіальному Совѣту по миссіонерскимъ дѣламъ. Дѣятельность этого совѣта въ отчетномъ году выражалась въ организациі и обезпеченіи епархіальной миссіи. Совѣтъ слѣдитъ за положеніемъ раскола-сектантства въ епархіи, дѣлаетъ указанія священникамъ о мѣрахъ борьбы съ расколомъ и о способѣ наилучшаго назиданія православныхъ прихожанъ, выписывалъ книги миссіонерскаго содержанія, израсходовавъ на это 754 р. 86 к., переиздалъ „записку“ о засѣданіяхъ Харьковского епархіальнаго миссіонерскаго съѣзда 1899 г. и разослалъ ее во все приходскія церкви, какъ руководство, въ которомъ всесторонне обнимается вопросъ о положеніи дѣла въ епархіи и о способахъ борьбы съ расколомъ-сектантствомъ, выдавалъ нѣкоторымъ причтамъ определенное годовое пособіе или единовременное, всего за годъ въ размѣрѣ 1,422 руб., входилъ въ сношеніе съ разными учрежденіями и лицами по предмету раскола, возбуждалъ судебныя преслѣдованія по дѣламъ преступленія сектантовъ, давалъ заключенія по слѣдственнымъ дѣламъ о сектантахъ, посылалъ своихъ членовъ для бесѣдъ съ раскольниками, открылъ должность книгоноши для распространенія среди сектантовъ книгъ противосектантскаго содержанія. При этомъ епархіальный миссіонеръ являлся какъ-бы связывающимъ звеномъ между дѣятельностью Епархіальнаго Совѣта и приходскаго духовенства.

Въ г. Бѣлопольѣ съ 1895 г. существуетъ Богородичное братство, учрежденное съ цѣлью борьбы съ толстовщиной, которое въ 5 селеніяхъ открыло склады книгъ противосектантскаго и религіозно-нравственнаго содержанія и продало и роздало безплатно нѣсколько тысячъ брошюръ.

По даннымъ Епархіальнаго Совѣта состояніе расколо-сектантства въ губерніи въ 1901 году представляется въ слѣдующемъ видѣ:

а) *Расколъ.* Расколъ-старообрядчества существуетъ исключительно среди великороссійскаго населенія и имѣетъ приверженцевъ двухъ главныхъ своихъ толковъ: поповцевъ и беспоповцевъ. Поповцы, пріемлющіе австрійскую іерархію, имѣются въ г. Харьковѣ, въ Куянскомъ и Старобѣльскомъ уѣздахъ, а также отдѣльными семьями и въ селахъ другихъ уѣздовъ. Раскольниковъ-беспоповцевъ живетъ въ Харьковскомъ уѣздѣ 532 м. и 475 ж., въ Ахтырскомъ нѣсколько семействъ въ 24 д. об. и., въ Волчанскомъ 1,032 м. и 1,058 ж., въ Зміевскомъ 693 м. и 743 ж., въ Куянскомъ—поповцевъ 72 м. и 54 ж. и беспоповцевъ 294 м. и 281 ж., въ Старобѣльскомъ—поповцевъ 304 м. и 311 ж. и беспоповцевъ 117 м. и 124 ж., въ Сумскомъ—беспоповцевъ 25 м. и 68 ж.; итого, въ отчетномъ году, кромѣ Харькова, въ другихъ городахъ и въ уѣздахъ числилось 6,207 раскольниковъ; присоединилось къ православной церкви, на правахъ единовѣрія, 25 человекъ.

б) *Сектантство.* Сектантство существуетъ въ губерніи въ видѣ штунды, толстовщины и хлыстовства или шалопутства.

Штундистовъ насчитывается въ г. Харьковѣ 300 человекъ, въ Харьковскомъ уѣздѣ 29 м. и 8 ж., въ Богодуховскомъ—343 м. и 303 ж., въ Валковскомъ—296 м. и 232 ж., въ Волчанскомъ—76 м. и 55 ж., въ Павскомъ—64 м. и 53 ж., въ Куянскомъ—380 д. об. и., всего штундистовъ—2,149 д. Возвратилось въ лоно православія 15 человекъ.

Толстовцы существуютъ въ нѣкоторыхъ селеніяхъ Сумскаго уѣзда въ числѣ 124 м. и 104 ж. Постъ погрома церкви, произведеннаго Павловскими сектантами 16 сентября и бывшаго неожиданнымъ для священниковъ и православнаго населенія, въ виду обычнаго, мирнаго настроенія сектантовъ до этого времени, на 3 день сектанты просили ускорить крестный ходъ въ ихъ хуторъ, нѣкоторые изъявили желаніе воссоединиться съ церковью и крестить дѣтей.

Хлыстовъ, въ виду ихъ стремленія скрыть свою принадлежность къ сектѣ, регистрировать можно лишь приблизительно. Въ Харьковскомъ уѣздѣ ихъ проживаетъ болѣе 50 человекъ, въ Богодуховскомъ—около 70 д., въ Валковскомъ—около 180 д., въ Куянскомъ—около 150 д., въ Ахтырскомъ такъ называемыхъ „подгорновцевъ“ до 50 д., а всего въ губерніи до 500 д. об. и.

**Арестанты и мѣста заключенія ихъ.** Изъ 14 тюремъ губерніи общаго устройства въ Харьковѣ находятся: а) Губернская тюрьма, съ особо устроеннымъ зданіемъ для одиночнаго заключенія и больницы, а также расположеннымъ въ отдѣльномъ дворѣ, смежномъ съ дворомъ главнаго корпуса, деревяннымъ бараккомъ для заразныхъ больныхъ и особымъ каменнымъ зданіемъ съ покойницей и паровой дезинфекціон-



ною камерою для обеззараживанія снимаемаго съ больныхъ бѣлья и платья, и съ особымъ отдѣленіемъ женской тюрьмы, находящимся въ отдѣльномъ дворѣ, съ пра- чешною при немъ и помѣщеніемъ для надзирательницъ; и б) Харьковская Пере- сыльская тюрьма, перестраивающаяся въ настоящее время въ Исправительное Арестантское Отдѣленіе. Два Исправительныхъ Арестантскихъ Отдѣленія находятся: одно въ слободѣ Андреевкѣ, Зміевского уѣзда, а другое въ сл. Печенѣвги, Волчан- ского уѣзда. Въ каждомъ уѣздномъ городѣ имѣется по одной тюрьмѣ общаго устройства, изъ которыхъ при Изюмской имѣется особое зданіе, въ два этажа, для одиночнаго заключенія. Для временныхъ остановокъ и отдыха пересыльныхъ арестантовъ находится въ слободѣ Ворожбѣ наемный этапный домъ. Кромѣ того, какъ въ г. Харьковѣ, такъ и въ каждомъ изъ уѣздныхъ городовъ губерніи имѣются арестные дома для содержащихся по приговорамъ Мировыхъ Судей, Земскихъ На- чальниковъ и Уѣздныхъ Съездовъ, а въ Харьковскомъ уѣздѣ существуетъ пріютъ для малолѣтнихъ преступниковъ.

Все мѣста заключенія помѣщаются въ каменныхъ казенныхъ зданіяхъ, кромѣ Волчанской тюрьмы, помѣщающейся въ казенномъ деревянномъ зданіи, приспособ- ленномъ исключительно для временнаго помѣщенія слѣдственныхъ и подсудимыхъ арестантовъ. Среднее число содержащихся арестантовъ было: въ Харьковской Гу- бернской тюрьмѣ 452 человѣка, Ахтырской 55 ч., Богодуховской 44 ч., Валковской 37 ч., Волчанской 32 ч., Зміевской 60 ч., Изюмской 98 ч., Купянской 71 ч., Лебе- динской 52 ч., Сумской 103 ч. и Старобѣльской 45 ч.; въ Пересыльной 475 чел. Въ обоихъ исправительныхъ отдѣленіяхъ, Андреевскомъ и Печенѣвскомъ оставалось къ 1 января 1901 года 673 ч., въ теченіе 1901 года поступило 580 ч.; итого содер- жалось 1,253 чел., выбыло въ теченіе года 589 чел., и къ 1 января 1902 года оста- 664 человѣка.

За послѣдніе годы арестантами заработано:

Г О Д Ы	1898		1899		1900		1901	
	Руб.	К.	Руб.	К.	Руб.	К.	Руб.	К.
Заработано . . . . .	45,893	—	71,036	53	93,886	60	85,608	99

Въ зависимости отъ величины заработка въ 1901 г. мѣста заключенія въ Харь- ковской губерніи распределяются въ слѣдующемъ порядкѣ:

№ по по- рядку	Наименованіе мѣстъ заключенія	Въ 1901 г. за работы получено		№ по по- рядку	Наименованіе мѣстъ заключенія	Въ 1901 г. за работы получено	
		Руб.	К.			Руб.	К.
1	Харьк. пересыльн. тюрьма.	44,303	38	8	Изюмская уѣздн. тюр.	1,331	42
2	Печенѣг. испр. ар. отд.	13,214	86	9	Лебединская „ „	1,282	90
3	Харьков. губери. тюрьма .	8,671	64	10	Волчанская „ „	1,142	85
4	Сумская уѣздная тюрьма.	6,108	95	11	Зміевская „ „	957	20
5	Андреев. испр. ар. отд.	3,078	94	12	Валковская „ „	719	90
6	Купянская уѣздн. тюрьма.	2,014	75	13	Старобѣльская „ „	692	15
7	Ахтырская „ „	1,556	75	14	Богодуховская „ „	533	30

Продовольствіе арестантовъ производилось на тѣхъ же основаніяхъ, какъ и въ прошедшемъ году. Арестанты исправительныхъ арестантскихъ отдѣленій, губернской и уѣздной тюремъ довольствовались на счетъ казны, съ добавленіемъ недостаю- щихъ денегъ изъ экономическихъ суммъ попечительствъ надъ арестантскими от- дѣленіями, губернскаго комитета и его отдѣленій. Изъ казны на этотъ предметъ отпускалось по табели Министерства Юстиціи въ тюрьмахъ: Харьковской 6 к., Зміев- ской 6 к., Лебединской 5 к., Сумской 7 к., Ахтырской 6 к., Богодуховской 6 к., Вал- ковской 5 к., Волчанской 6 к., Изюмской 5 к., Купянской 6 к. и Старобѣльской 6 к. въ сутки на человѣка. Въ исправительныхъ арестантскихъ отдѣленіяхъ, кромѣ хлѣба, крупы и соли, выдававшихся по установленной нормѣ, отпускалось еще на приварочное довольствіе по 2¼ коп. въ сутки на человѣка.

Въ церквахъ, состоящихъ при мѣстахъ заключенія, совершались богослуженія, дѣлались поученія заключеннымъ и велись духовно-нравственныя бесѣды; въ тѣхъ же тюрьмахъ, гдѣ нѣтъ церквей, устроены молитвенныя комнаты. Почти во всѣхъ тюрьмахъ арестанты обучались чтенію, письму и счетоводству. Во многихъ тюрьмахъ, а также въ двухъ арестантскихъ отдѣленіяхъ имѣются, устроенныя на экономическія суммы тюремнаго комитета, его отдѣленіями и попечительствами библиотеки изъ религіозно-нравственныхъ книгъ, которыя выдавались для чтенія заключеннымъ.

Въ находящемся въ Харьковскомъ уѣздѣ пріютѣ для малолѣтнихъ преступниковъ, содержимомъ на средства Харьковскаго Общества Исправительныхъ Пріютовъ, призрѣвалось въ теченіе года 74 человѣка малолѣтнихъ преступниковъ, изъ которыхъ въ теченіе года выбыло 22 человѣка, и къ 1 января 1902 г. осталось 52 человѣка. Общество имѣетъ для означеннаго Пріюта движимое и недвижимое имущество стоимостью въ 72,575 р. 60 к. Въ 1901 году стоимость содержанія каждаго воспитанника обошлась среднимъ числомъ, при покрытіи расходовъ на мастерскія и пріютскую ферму собственными заработками, въ 182 руб. 84 коп.

Расходъ этотъ былъ покрытъ въ 1901 году суммами, полученными отъ Правленія Харьковскаго Общества Исправительныхъ Пріютовъ, доходами съ мастерскихъ и съ пріютскихъ угодій и процентами съ неприкосновеннаго капитала въ 20,000 р.

О земскихъ тюрьмахъ въ Харьковской губерніи за 1901 годъ имѣются слѣдующія свѣдѣнія:

У ѣ з д ы	Число земскихъ арестантскихъ домовъ	Число арестованныхъ въ теченіе года	Число дней проведенныхъ подъ арестомъ	Стоимость содержанія	
				Рубли	Коп.
Харьковский . . . . .	1	1,344	14,197	5,125	31
Ахтырский . . . . .	1	841	4,213	1,615	24
Богодуховскій . . . . .	1	353	3,592	1,192	5
Валковский . . . . .	1	344	2,136	1,130	85
Волчанскій . . . . .	1	278	3,076	1,076	86
Змиевской . . . . .	1	324	2,811	795	66
Изюмскій . . . . .	1	429	5,300	1,130	84
Кушнянскій . . . . .	1	250	3,312	1,296	55
Лебединскій . . . . .	1	271	2,140	1,061	14
Старобѣльскій . . . . .	1	234	2,765	221	20
Сумской . . . . .	1	669	7,454	1,813	85
Итого . . . . .	11	5,337	50,996	16,459	55

На содержаніе арестуемыхъ расходовалось 8 к. въ день на человѣка во всѣхъ уѣздахъ, кромѣ Богодуховскаго, гдѣ расходовалось 6 к. и Ахтырскаго, гдѣ расходовалось 10—15 к.

При уѣздныхъ полицейскихъ управленіяхъ и при управленіи Харьковскаго полиціймейстера состоящихъ подъ стражей находилось:

У п р а в л е н і я	Осталось къ 1901 г.	Прибыло въ теченіе года		Выбыло въ теченіе года		Осталось къ 1902 г.
		м.	ж.	м.	ж.	
Харьковскаго Полиціймейстера . . . . .	15	6,254	828	6,264	881	6
Уѣздное Харьковское . . . . .	17	1,934	224	1,946	223	8
„ Богодуховское . . . . .	12	1,219	146	1,227	147	3
„ Волчанское . . . . .	8	957	149	962	150	2
„ Валковское . . . . .	8	1,087	140	1,080	139	16
„ Змиевское . . . . .	7	792	105	781	104	19
„ Изюмское . . . . .	33	2,960	510	2,959	516	28
„ Кушнянское . . . . .	1	981	82	982	82	—
„ Старобѣльское . . . . .	2	1,034	109	1,026	108	10
	103	17,218	2,346	17,225	2,350	92

**Пожары.** Въ отчетномъ году было въ губерніи 1,569 пожаровъ, истребившихъ жилья постройки въ 3,021 дворъ и причинившихъ этимъ убытковъ на 3.360,565 руб. и 713 пожаровъ отдѣльныхъ нежилыхъ зданій, хлѣба и сѣна съ убыткомъ на 2.298,693 руб., а всего причиненный пожарами убытокъ былъ равенъ 5.659,258 руб. Прежде чѣмъ перейти къ уясненію нѣкоторыхъ подробностей этого бѣдствія, съ указаніемъ на степень пораженія имъ отдѣльныхъ мѣстностей, приведемъ, для освѣщенія этихъ данныхъ и общей характеристики пожаровъ, общія свѣдѣнія о пожарахъ за послѣдніе 10 лѣтъ, касающіяся жилыхъ домовъ:

Пожары жилыхъ домовъ	1892	1893	1894	1895	1896	1897	1898	1899	1900	1901	Всего
Число пожаровъ . . . . .	1,015	865	966	1,106	1,159	1,700	1,628	1,292	1,234	1,569	12,534
Число погорѣвшихъ дворовъ . . . . .	2,744	1,239	1,723	1,840	2,223	2,666	1,841	(2,000)	3,078	3,021	21,975
Размѣръ убытка (руб.) . . . . .	1.318,156	550,001	920,789	2,156,873	1.416,989	1.909,010	1.627,930	1.770,074	2.017,535	3.360,565	17.047,922

Такимъ образомъ пожары однихъ жилыхъ домовъ причинили за 10 лѣтъ убытка на 17 миллионъ рублей. Въ отчетномъ году пожары нежилыхъ зданій, хлѣба и соломъ причинили убытка болѣе, чѣмъ на 2 мил. р., что составляетъ 46% всего пожарнаго убытка. Полагая 30% убытка отъ пожара нежилыхъ зданій въ среднемъ за прошлые годы, кромѣ отчетнаго, мы получимъ всего пожарныхъ убытковъ за 10 лѣтъ на сумму 23.452,815 р. Эта огромная сумма убытка отъ пожара, импонирующая сама по себѣ, приобретаетъ еще особое значеніе при выясненіи коэффициента ея образованія, находящееся въ зависимости отъ того, заключаетъ-ли она въ себѣ постепенно увеличивающіеся или уменьшающіеся убытки въ періодъ 10 лѣтъ.

За первыя 5 лѣтъ было всего 5,111 пожаровъ съ убыткомъ въ 6.362,808 руб., за второе пятилѣтіе было 7,423 пожара съ убыткомъ въ 10.685,114 р. Такимъ образомъ число пожаровъ и сумма пожарныхъ убытковъ въ общемъ ежегодно возрастала; въ среднемъ за одинъ годъ въ первомъ пятилѣтіи бывало 1,020 пожаровъ, во второмъ—1,484 пожара, а сумма убытковъ отъ одного пожара была равна въ первомъ пятилѣтіи 1,245 р., во второмъ—1,440 р. Очевидно, что въ теченіе лѣтъ число пожаровъ ежегодно возрастаетъ и возрастаетъ на 45%, убыточность каждаго пожара тоже возрастаетъ и возрастаетъ на 15%, общая же пожарно-убыточность возрастаетъ ежегодно на 68%.

Указанные 5.659,258 р. пожарнаго убытка въ отчетномъ году, опредѣляя общій размѣръ бѣдствія отъ пожаровъ, заключаютъ въ себѣ, слѣдовательно, еще тенденцію увеличенія этого бѣдствія въ будущемъ, т. е. тенденцію угрожающаго характера. Чтобы опредѣлить размѣръ бѣдствія причиняемаго пожарами городскому и сельскому населенію въ отдѣльности, укажемъ на составные элементы вышеприведенной таблицы:

Пожары жилыхъ домовъ	1892	1893	1894	1895	1896	1897	1898	1899	1900	1901	Итого
<b>Въ г. Харьковѣ:</b>											
Пожаровъ . . . . .	155	144	115	114	106	170	133	139	117	208	1,391
Погорѣвшихъ дворовъ . . . . .	113	141	98	88	102	182	124	142	129	192	1,311
Убытокъ (руб.) . . . . .	164,705	97,850	119,225	1.171,675	309,059	309,325	229,270	227,355	267,292	236,973	3.132,729



Пожары жилыхъ домовъ	1892	1893	1894	1895	1896	1897	1898	1899	1900	1901	Итого
<b>Въ остальныхъ городахъ:</b>											
Пожаровъ	81	60	66	43	71	87	75	75	88	82	728
Погорѣвшихъ дворовъ	143	89	117	115	81	110	73	(200)	107	107	1,142
Убытковъ (руб.)	79,666	37,770	47,447	55,030	74,116	69,519	110,289	(540,611)	155,578	48,724	1,218,750
<b>Въ уѣздахъ:</b>											
Пожаровъ	776	661	785	949	982	1,443	1,420	1,078	1,029	1,279	10,405
Погорѣвшихъ дворовъ	2,088	1,009	1,508	1,637	2,041	2,374	1,644	(1,500)	2,842	2,722	19,365
Убытковъ (руб.)	1,073,785	414,381	754,117	930,168	1,033,814	1,529,766	1,288,371	1,002,108	1,594,665	3,074,866	12,696,043

Приведенныя данныя показываютъ, что по г. Харькову за первая 5 лѣтъ было 634 пожара, причинившихъ убытка на 1.862,514 р.; во второмъ 5-лѣтн 757 пожаровъ съ убыткомъ въ 1.270,215 р.; въ среднемъ, хотя число пожаровъ возросло съ 127 до 151, но размѣръ убытковъ отъ одного пожара уменьшился отъ 2,938 руб. до 1,680 руб. и общая пожароубыточность сократилась на 32%. Оставляя въ сторонѣ ошибочное, вѣроятно, показаніе за 1899 г. относительно размѣра пожарныхъ убытковъ въ уѣздныхъ и заштатныхъ городахъ губерніи, мы видимъ, что въ первое 5-лѣтіе было среднимъ числомъ 64 пожара, во второе—83, а убыточность одного пожара въ первомъ 5-лѣтн выражалась суммою 916 р., во второмъ—1,127 р. Такимъ образомъ и число пожаровъ въ этихъ городахъ и убыточность пожара возрастаютъ, общая же пожароубыточность возрасла на 59%. Въ уѣздахъ въ первомъ 5-лѣтн было 4,156 случаевъ пожара при убыткѣ въ 4.206,265 руб., во второмъ 5-лѣтн 6,249 случаевъ съ убыткомъ въ 8.489,776 р.; въ среднемъ на годъ приходится въ первомъ 5-лѣтн 831 пожаръ, во второмъ—1,250 пожаровъ или въ 1½ раза больше, а убыточность одного пожара увеличилась съ 1,012 р. до 1,357 р. или въ 1½ раза, общая же пожароубыточность возрасла болѣе, чѣмъ вдвое.

Изъ 1,569 случаевъ пожара жилыхъ домовъ въ отчетномъ году на города приходилось 290 случаевъ и на уѣзды 1,279, изъ 3,021 погорѣвшихъ дворовъ 299 приходятся на города и 2722 на уѣзды, изъ 3.360,565 р. понесеннаго отъ пожаровъ убытка 285,697 р. приходятся на города и 3.074,868 р. на уѣзды. При этомъ въ г. Харьковѣ было 208 пожаровъ, причинившихъ убытка на 236,973 р., въ остальныхъ городахъ было 82 пожара истребившихъ имущества на 48,724 р. Такимъ образомъ, одинъ пожаръ влекъ за собою убытокъ по г. Харькову въ 1,140 р., по уѣзднымъ и заштатнымъ городамъ—594 р., по слободамъ и селамъ—2,404 р. Въ городахъ число случаевъ пожара совпадаетъ съ числомъ погорѣвшихъ дворовъ, такъ что пожары въ городахъ бываютъ единичными, въ слободахъ и селахъ на одинъ пожарный случай приходится 2,1 погорѣвшихъ двора. Здѣсь, кромѣ единичныхъ пожаровъ, мы имѣемъ дѣло съ массовыми пожарами.

Случаевъ пожара отдельныхъ нежилыхъ зданій и хлѣба было 713, а причиненный этими пожарами убытокъ достигалъ 2.298,893 р., въ томъ числѣ пожаровъ хлѣба было 2 съ убытками въ 14,280 р., пожаровъ хлѣба 45 съ убыткомъ въ 23,444 р., пожаровъ сѣна и соломы 79 съ убыткомъ въ 39,633 руб. и пожаровъ отдельныхъ нежилыхъ зданій 587 съ суммою убытка 2.222,336 р.

Свѣдѣнія о пожарахъ жилыхъ и отдельныхъ нежилыхъ зданій по отдельнымъ уѣздамъ могутъ быть представлены въ слѣдующей таблицѣ.



Губернскій городъ и уѣзды	Жилыхъ домовъ			Отдѣльныхъ нежи- лыхъ зданій и проч.		В С Е Г О	
	Пожар- ровъ	Дво- ровъ	Убытокъ	Пожар- ровъ	Убытокъ	Пожар- ровъ	Убытокъ
			Руб.		Руб.		Руб.
Г. Харьковъ	208	192	236,973	63	61,431	271	298,404
Харьковскій	286	532	1,941,341	33	1,983,097	319	3,924,438
Ахтырскій	97	196	76,962	75	24,149	172	101,111
Богодуховскій	91	179	40,205	51	11,411	142	51,616
Валковскій	146	165	29,402	74	25,106	220	54,508
Волчанскій	70	176	149,351	9	1,620	79	150,971
Зміевской	147	426	268,987	67	19,408	214	288,395
Изюмскій	106	292	52,938	41	23,201	147	76,139
Купянскій	37	61	33,386	68	41,403	115	74,789
Лебединскій	89	192	99,320	60	28,225	149	127,545
Старобѣльскій	125	273	294,039	54	20,796	179	314,835
Сумской	160	337	137,659	120	58,846	287	196,505
Итого	1,569	3,021	3,360,553	713	2,298,693	2,282	5,659,256

Наибольше и исключительно пострадавшимъ въ отчетномъ году отъ пожаровъ оказывается Харьковскій уѣздъ, пожарные убытки по которому достигли огромной суммы почти въ 4 милліона рублей. Въ этомъ уѣздѣ, между прочимъ, сгорѣло обширное шерстомойное заведеніе въ с. Григоровкѣ и магазинъ фарфоро-фаянсовой фабрики при д. Будахъ. За Харьковскимъ слѣдуетъ Старобѣльскій уѣздъ, значительные пожарные убытки котораго, свыше 300 тыс. руб., находятел въ зависимости какъ отъ размѣровъ территории этого уѣзда, такъ и отъ опустительности для крестьянскихъ поселеній отдѣльныхъ пожаровъ. Такъ, 2 апрѣля въ с. Тишковкѣ сгорѣло 17 дворовъ, чѣмъ причинено убытка на 9,500 р., 10 іюля въ сл. Волкодавовой сгорѣло тоже 17 дворовъ, при убыткѣ въ 12,975 р., 25 іюня въ сл. Бѣловодскѣ сгорѣло 22 двора, при убыткѣ на 23,950 р. За Старобѣльскимъ слѣдуетъ Зміевской уѣздъ съ пожарными убытками около 300 тыс. р. Опустительными пожарами въ этомъ уѣздѣ были пожаръ въ сл. Лиманѣ, на которомъ сгорѣло 38 дворовъ, при убыткѣ на 15,000 р., въ с. Боровой 16 мая сгорѣло 20 дворовъ, при убыткѣ на 13,580 р. въ сл. Тарановкѣ въ ночь на 5 іюля сгорѣли 12 дворовъ и казенная винная лавка, при убыткѣ на 23,000 р., въ сл. Соколовѣ сгорѣло 26 дворовъ, при убыткѣ на 23,530 р., въ сл. Кочеткѣ 12 іюля сгорѣло 12 дворовъ, при убыткѣ на 17,900 р., въ с. Ново-Покровкѣ въ ночь на 26 іюля сгорѣло 12 дворовъ и зданіе сельской расправы, при убыткѣ на 6,230 р., въ с. Константиновкѣ 8 августа сгорѣло 11 дворовъ, при убыткѣ на 12,300 р., и въ с. Охочей 18 сентября сгорѣло 12 дворовъ, при убыткѣ на 11,700 р. Въ нѣкоторыхъ поселеніяхъ пожары бывали часто: такъ, въ сл. Берекѣ было 36 пожаровъ, истребившихъ 61 дворъ и причинившихъ убытковъ на 16,000 р. Пожарные убытки въ размѣрѣ отъ 200 до 300 тыс. р. оказываются по Сумскому уѣзду и по г. Харькову, отъ 100 до 150 тыс. руб. по уѣздамъ: Ахтырскому, Лебединскому и Волчанску, отъ 50 до 76 тыс. руб. по уѣздамъ: Богодуховскому, Валковскому, Купянскому и Изюмскому. Изъ опустошительныхъ пожаровъ въ этихъ уѣздахъ можно указать на пожаръ въ сл. Боромлѣ Ахтырскаго уѣзда, опустошившій 45 дворовъ и причинившій убытковъ на 19,209 р.; въ Лебединскомъ уѣздѣ, по которому выдано губернскимъ земствомъ страховой преміи за пожары 39,032 р., потерпѣли отъ опустошительныхъ пожаровъ и получили преміи: въ д. Доценковѣ 15 мая сгорѣло 15 дворовъ, при убыткѣ 5,760 р. и при полученіи 4,366 р., въ х. Сульскомъ 10 іюня сгорѣло 22 двора, при убыткѣ на 7,000 р. и преміи въ 2,684 р., въ с. Великомъ Исторорпѣ 9 іюля сгорѣло 16 дворовъ, при убыткѣ на 6,421 р. и преміи въ 3,869 р. и въ х. Золотаревкѣ 10 іюля сгорѣло 34 двора, при убыткѣ на 20,000 р. и преміи въ 8,459 р.

Наибольшее число пожаровъ приходится, естественно, на лѣтніе мѣсяцы. Изъ 1,569 пожаровъ жилыхъ домовъ на сумму 3,360,565 р., лѣтомъ было 632 пожара, при убыткѣ 2,575,940 р., осенью и весной количество пожаровъ и размѣръ причиняемыхъ ими убытковъ были почти одинаковы: 407 пожаровъ, при убыткѣ въ 320,047 р. и 392 пожара, при убыткѣ въ 309,943 р., зимою было 138 пожаровъ, при убыткѣ въ 154,831 р. Такимъ образомъ убыточность одного пожарнаго случая равна лѣтомъ 4,075 руб., зимою 1,121 р., осенью 790 р. и весной 786 р.

Главными причинами пожаровъ являются дурное устройство печей и трубъ, а также неосторожное обращеніе съ огнемъ. Первая причина вызвала 483 пожара, вторая 433; отъ поджоговъ произошло 203 пожара, отъ молніи 48 и остальные 402 пожара—отъ невыясненныхъ причинъ.

Въ городахъ имѣются организованныя пожарныя команды, въ составѣ, однако, незначительнаго количества людей, при недостаточномъ количествѣ лошадей и пожарныхъ инструментовъ. За исключеніемъ губернскаго города и немногихъ уѣздныхъ, какъ Сумы, пожарная часть устроена неудовлетворительно, особенно она плоха въ Валкахъ и Славянскѣ, а также въ Зміевѣ, Изюмѣ и др. Пожарная команда въ городахъ состоитъ изъ 344 души, въ томъ числѣ въ г. Харьковѣ 165 д., въ Сумахъ 36 д. и въ остальныхъ городахъ 143 д., отъ 1 до 17; лошадей имѣется 293, въ томъ числѣ въ г. Харьковѣ 115, въ Сумахъ 31, въ остальныхъ же городахъ всего 147, отъ 5 до 16; пожарныхъ инструментовъ имѣется 1,199, въ томъ числѣ въ Харьковѣ 407, въ Ахтыркѣ 147, въ остальныхъ городахъ всего 645, отъ 36 до 73. На содержаніе пожарныхъ командъ въ городахъ израсходовано 116,101 р., въ томъ числѣ по Харькову 64,000 р., по Сумамъ 15,335 р., въ остальныхъ городахъ 36,766 р., отъ 738 р. до 5,258 р.

Относительно устройства пожарной части въ отдельныхъ городахъ Харьковской губерніи за 1901 годъ, имѣются слѣдующія свѣдѣнія.

Наименованіе городовъ	Число пожарной команды	Количество лошадей	Количество пожарныхъ инструментовъ	Сумма содержанія пожарной части	
				Руб.	К.
Губернскій городъ Харьковъ . . . . .	165	115	407	64,000	—
Уѣздные города:					
Ахтырка . . . . .	17	16	147	5,094	65
Богодуховъ . . . . .	9	8	26	1,634	—
Балки . . . . .	9	9	38	1,834	—
Волчанскъ . . . . .	15	12	28	3,900	—
Зміевъ . . . . .	6	6	31	1,052	27
Изюмъ . . . . .	8	10	55	1,425	—
Куинянскъ . . . . .	7	7	71	2,525	—
Лебединъ . . . . .	14	13	43	2,620	39
Старобѣльскъ . . . . .	11	11	33	2,115	34
Сумы . . . . .	36	31	71	15,335	37
Заштатные города:					
Золочевъ . . . . .	1	5	73	1,200	—
Краснокутскъ . . . . .	4	6	32	738	—
Чугуевъ . . . . .	10	10	29	2,500	—
Славянскъ . . . . .	10	16	42	5,258	58
Недригайловъ . . . . .	6	6	34	1,113	—
Бѣлополье . . . . .	16	12	39	3,756	25
Итого . . . . .	344	293	1,199	116,102	75

Сельская пожарная команда находится въ весьма неудовлетворительномъ состояніи и содержится на весьма скудные средства сельскихъ обществъ. При „мірскомъ“ бюджетъ губерніи въ 1 милліонъ рублей слишкомъ, на содержаніе пожарной части расходуется всего лишь 30 тыс. рублей. Къ плохому состоянію трубъ и печей въ крестьянскихъ зданіяхъ, скученности построекъ, происходящей отъ недостатка усадебныхъ мѣстъ и вообще вѣдѣствіе малоземелья, близости токовъ къ жилымъ строеніямъ, легковоспламеняемости матеріаловъ постройки, слабому досмотру за дѣтьми

въ рабочее время, когда все населеніе находится на поляхъ, отсутствію въ это время лошадей и рабочихъ силъ въ поселеніяхъ, отдаленности или отсутствію во многихъ мѣстностяхъ водохранилищъ, присоединяются еще совершенная неорганизованность сельской пожарной команды, покоящейся на принципѣ „самопомощи“, неумѣнье ей обращаться съ пожарными инструментами, недостаточность пожарныхъ средствъ тушенія и локализациі, плохое состояніе обоза. По сообщенію одного изъ уѣздныхъ исправниковъ, городская пожарная команда одного уѣзднаго города „не выдерживаетъ даже снисходительной критики: на калѣчныхъ лошадяхъ, ѣтъсь гдѣ—то въ яру, по призыву тревожнаго набата, городской пожарной обозъ едва успѣваетъ къ концу несчастья, когда уже отъ горѣвшей постройки остается никому не нужный глѣбующій пепелъ“. Относительно сельской пожарной команды указывается на полную ея неограниченность: „при несчастіи вѣчно одна и таже нужда—бочки текутъ, труба плохо дѣйствуетъ, лошади едва передвигаютъ ноги съ пустымъ обозомъ, не то что съ водою, крестьяне являються на пожаръ болѣе изъ любопытства, чѣмъ желанія оказать помощь пострадавшимъ“.

Дѣло страхованія сельскихъ построекъ находится въ рукахъ губернскаго земства. Въ 1901 г. по обязательному страхованію застрахованными состоятъ 319,434 двора съ 1.602,588 постройками на сумму 62.658,309 р. и по добровольному страхованію 42,946 построекъ на сумму 11.306,235 р., всего, слѣдовательно, 1.645,534 постройки на сумму 73.964,544 р. При этомъ въ среднемъ одна постройка застрахована по обязательному страхованію въ 39 р., а по добровольному въ 263 р.

Страхового сбора состояло къ 1 января 1901 г. въ недоимкѣ по обязательному страхованію 509,262 р., въ теченіе года поступило 18,029 р. недоимки, 606,265 р. оклада по обязательному страхованію и 103,805 р. по добровольному, а всего 728,090 р., къ 1 января осталось въ недоимкѣ по обязательному страхованію 520,261 р. Въ 1901 г. въ уѣздахъ сгорѣло жилыхъ и нежилыхъ зданій на 5.212,130 р., изъ числа которыхъ около 3.000,000 р. выпадаетъ на долю крестьянскихъ построекъ. Губернскимъ земствомъ выдано погорѣльцамъ обязательнаго и добровольнаго страхованія въ 1901 году 593,113 р., на 134,975 р. меньше полученныхъ страховыхъ сборовъ и въ 5 разъ меньше понесенныхъ населеніемъ убытковъ.

Движеніе страхового капитала губернскаго земства идетъ въ направленіи систематическаго роста. Къ 1 января 1893 г. онъ былъ равенъ 3.907,511 р., къ 1894 г.—4.856,218 р., къ 1895 г.—5.387,740 р., къ 1896 г.—5.739,733 р., къ 1897 г.—6.055,205 р., къ 1898 г.—6.249,578 р., къ 1899 г.—6.805,420 р., къ 1900 г.—7.132,313 р., къ 1901 г.—7.321,565 р., и къ 1902 г.—7.594,858 р. За 10 лѣтъ земскій страховой капиталъ, такимъ образомъ, возросъ почти вдвое. Изъ этого капитала выдано въ ссуду разнымъ учрежденіямъ на разныя цѣли до 2.000,000 р.

Въ отчетномъ году губернскимъ земствомъ было затрачено 35,232 р. на пріобрѣтеніе 200 пожарныхъ трубъ, 268 рукавовъ къ нимъ и 270 щитовъ, которые были бесплатно розданы сельскимъ обществамъ. Къ оставшемуся на складахъ уѣздныхъ земствъ желѣзу, въ количествѣ 1,152 пудовъ, въ 1901 году было выписано 57,540 п. на сумму 165,760 р., изъ которыхъ было выдано въ ссуду крестьянамъ 44,295 п. на сумму 127,580 р. и продано страхователямъ 5,255 п. на сумму 15,134 р. На страховыя суммы, кромѣ того, устраниваются въ селеніяхъ огнестойкія показательныя постройки.

Предположено раздавать населенію бесплатно древесныя саженцы изъ питомниковъ, устроенныхъ въ уѣздахъ на средства губернскаго земства, ассигновано на 1902 годъ 500,000 руб. на пріобрѣтеніе огнеупорныхъ кровельныхъ матеріаловъ, на пріобрѣтеніе черепицы, впродъ до устройства земскаго завода, ассигновано 150,000 р., были выданы пособія въ половинномъ размѣрѣ стоимости на сооруженіе водохранилищъ въ нѣкоторыхъ селеніяхъ.

**Врачи и больницы.** Всѣхъ врачей въ Харьковской губерніи въ отчетномъ году было 558, въ томъ числѣ служащихъ 415 и вольнопрактикующихъ 143. При населеніи губерніи, равномъ 2.773,057 д. об. п. на одного врача приходилось 4,969 д., за исключеніемъ же 38 врачей военнаго вѣдомства, на каждаго изъ остальныхъ врачей—5,256 д. об. п.

Въ г. Харьковѣ числилось 390 врачей (въ томъ числѣ 7 женщинъ врачей), а именно: служащихъ 257 и вольнопрактикующихъ 133. При 189,525 д. об. п. г. Харькова, на каждаго врача приходится 485 д., за исключеніемъ же 27 военныхъ врачей—522. Всѣ служащіе врачи г. Харькова распредѣляются слѣдующимъ образомъ: А) Министерства Внутреннихъ Дѣлъ—92, въ томъ числѣ: а) по Врачебному Отдѣленію—2, б) городскихъ врачей—4, в) уѣздный врачъ—1, г) въ вѣдѣніи губернской земской управы 21, д) въ вѣдѣніи городской управы—41, (въ томъ числѣ 1 женщина врачъ), е) почтоваго вѣдомства—1, ж) при лечебницѣ медицинскаго общества и част-



ныхъ лѣчебницахъ—21 (въ томъ числѣ 1 женщина врачъ) и 3) при заводахъ—1 врачъ; Б) Министерства Народнаго Просвѣщенія—123; В) Вѣдомства Императрицы Маріи и Общины Краснаго Креста—7; Г) Военнаго вѣдомства—27; Д) Министерства Путей Сообщенія—6 и Е) Духовнаго вѣдомства—2. Нѣкоторые изъ этихъ врачей служили въ одно и тоже время въ разныхъ вѣдомствахъ и учрежденіяхъ.

Въ остальныхъ городахъ и уѣздахъ губерніи числилось 175 врачей, изъ которыхъ 165 служащихъ и 10 вольнопрактикующихъ. Служащіе врачи распредѣлялись слѣдующимъ образомъ: А) Министерства Внутреннихъ Дѣлъ—144, въ томъ числѣ: а) городскихъ врачей—6, б) городскихъ врачей—2, в) уѣздныхъ врачей—10, г) въ вѣдѣніи уѣздныхъ земскихъ управъ—97, д) при сахарныхъ заводахъ и экономіяхъ—25 и е) тюремныхъ врачей—4; Б) Министерства Народнаго Просвѣщенія—2. В) Военнаго вѣдомства—11; Г) Министерства Путей Сообщенія 7 и Д) Государственнаго коннозаводства—1. Изъ 97 земскихъ врачей—15 изъ нихъ завѣдывали городскими больницами, а 5 въ тоже время состояли городскими врачами, нѣкоторые же служили еще въ другихъ вѣдомствахъ и учрежденіяхъ.

Всѣхъ фельдшеровъ, фельдшерницъ, повивальныхъ бабокъ и оснопрививателей было 1,100, въ томъ числѣ фельдшеровъ гражданскаго вѣдомства—574, военнаго вѣдомства—150, фельдшерницъ 44, повивальныхъ бабокъ—310 и оснопрививателей—22.

Названіе городовъ и уѣздовъ	Число больницъ	Число кроватей	Число помѣщеній въ зонаныхъ въ нихъ больницъ	Число умершихъ
Г. Харьковъ . . . . .	8	1,694	17,587	1,063
Харьковскій уѣздъ . . . . .	1	28	414	16
Ахтырскій . . . . .	5	110	1,246	52
Богородуковский . . . . .	6	117	1,534	61
Валковский . . . . .	2	47	501	25
Волчанскій . . . . .	5	94	1,739	110
Зміевской . . . . .	4	75	548	32
Изюмскій . . . . .	4	84	762	32
Купянскій . . . . .	3	64	1,083	61
Лебединскій . . . . .	3	45	1,064	29
Старобѣльскій . . . . .	1	25	495	18
Сумской . . . . .	6	134	2,072	127
Итого . . . . .	48	2,517	29,045	1,626

Въ томъ числѣ:

	Число больницъ.	Число кроватей.
1. Губернская земская больница съ психіатрическимъ отдѣленіемъ . . . . .	1	1,000
2. Земскихъ городскихъ больницъ . . . . .	15	507
3. Больницъ городского управления . . . . .	3	581
4. Сельскихъ больницъ . . . . .	15	180
5. Родильный земскій пріютъ съ гинекологическимъ отдѣленіемъ . . . . .	1	18
6. Больница при Общинѣ Краснаго Креста . . . . .	1	35
7. Лѣчебница Харьковскаго медицинскаго общества . . . . .	1	10
8. Больницъ при тюремныхъ замкахъ . . . . .	11	186
Итого . . . . .	48*)	2,517

\*) Сюда не вошли пріемные покои и нѣкоторыя больницы, а именно: земскіе пріемные покои (34)—на 133 кровати, больницы (12) при учебныхъ заведеніяхъ—на 283 кров., частныя лѣчебницы (18)—на 275 кров., лѣчебницы при фабрикахъ и заводахъ (23)—на 339 кров., и пріемные при нихъ покои (14)—на 69 кров., желѣзнодорожныя лѣчебницы (2)—на 55 кров., государственнаго коннозаводства (1)—на 27 кров., исправительнаго пріюта малолѣтнихъ преступниковъ пріемный покой (1)—на 5 кров., и военнаго вѣдомства (24)—на 648 кроватей.



Всѣхъ аптекъ въ губерніи было 66, въ томъ числѣ вольныхъ—60 и безъ права вольной продажи лѣкарствъ—6. Вольныя аптеки находились а) въ городахъ: Харьковъ 21,\*) Ахтыркѣ—2, Богодуховѣ—1, Валкахъ—1, Волчанскѣ—1, Зміевѣ—1, Изюмѣ—1, Кушинскѣ—1, Лебединѣ—1, Старобѣльскѣ—1 и въ Сумахъ—3; б) въ заштатныхъ городахъ: въ Краснокутскѣ—1, Чугуевѣ—1, Славянскѣ—3\*\* и въ Бѣлопольѣ—1; въ селахъ: Алексѣевкѣ—1, Барвенковѣ—1, Сватовой Лучкѣ—1, Бѣловодскѣ—1 и въ Краматоровкѣ—1; сельскія аптеки: въ с. Меревѣ—1, Деркачахъ—1, Котельвѣ—1, Ново-Водолагѣ—1, Люботинѣ—1, Печенѣгахъ—1, Балаклеѣ—1, Тарановкѣ—1, Александровкѣ—1, Банномѣ—1, Семеновкѣ (она же „Рыжовъ“)—1, Кремной—1, Тернахъ—1, въ поселкѣ близъ ст. Новая-Баварія—1 и аптечное отдѣленіе въ с. Ивановкѣ (Харьковскаго уѣзда)—1.

Всѣхъ рецептовъ, съ ихъ повтореніями, поступившихъ въ вольныя аптеки записано—444,668, изъ которыхъ въ г. Харьковѣ—354,525. Принимая наличное населеніе губерніи равнымъ 2,773,057 д. об. п., одна аптека приходится на 46,217 д., для Харькова же, съ населеніемъ 189,525 д. об. п., на каждую аптеку приходится—9,025 д. Аптекарскихъ магазиновъ числилось 43, а именно: въ г. Харьковѣ—32, въ городахъ: Ахтыркѣ—1, Волчанскѣ—1, Чугуевѣ—1, Изюмѣ—1, Славянскѣ—3, Лебединѣ—1, Сумахъ—2 и с. Барвенковѣ, Изюмскаго уѣзда—1.

Дѣятельность врачей гражданскаго вѣдомства состояла, кромѣ подавнiя медицинскаго пособія заболѣвшимъ, въ исполненіи обязанностей по части судебно-медицинской, медико-полицейской и санитарной.

Въ подавнiи медицинскаго пособія больнымъ, дѣятельность врачей можетъ быть въ нѣкоторой степени выражена слѣдующими цифрами, взятыми изъ представленныхъ врачами годовыхъ отчетовъ: 1) больныхъ, пользовавшихся во всѣхъ больницахъ губерніи, значилось 40,275 (ум. 1,721 или 4,27%) и въ больницъ 1,401,416 (ум. 10,745 или 0,77%). Всего же больныхъ во всей губерніи зарегистрировано 1,441,691, изъ которыхъ умерло 12,466 или 0,86%\*\*\*). Въ судебно-медицинской, медико-полицейской частяхъ принимали участіе преимущественно штатные врачи. Въ теченіе отчетнаго года составлено ими и получило законное направленіе 2,983 акта, въ томъ числѣ: на основаніи 345 ст. уст. угол. судопр.—30, на основаніи 355 ст. уст. угол. судопр.—94 и на основаніи 368 ст. 1 ч. X. т. св. закон. гражд. изд. 1857 г.—35, освидѣтельствовано лицъ по бракоразводнымъ дѣламъ—13 и на право полученія пенсіи и единовременныхъ пособій—81, всѣхъ судебно-медицинскихъ вскрытій мертвыхъ тѣлъ произведено—323, освидѣтельствовано въ судебно-медицинскомъ отношеніи живыхъ людей—2,328, химико-микроскопическихъ изслѣдованій произведено—79. Врачебно-полицейскихъ осмотровъ по надзору за явной и тайной проституціей сдѣлано—15,370.

Въ санитарномъ отношеніи были осматриваемы промышленныя и торговыя заведенія, рынки, площади, гостиницы, рестораны, хлѣбныя, и булочныя заведенія, съ обращеніемъ особеннаго вниманія на тѣ предметы, которые могли имѣть дурное вліяніе на состояніе частнаго и общественнаго здравія.

Ко всему этому слѣдуетъ еще присоединить занятіе врачей въ воинскихъ присутствіяхъ, въ засѣданіяхъ въ судебныхъ учрежденіяхъ, въ специальныхъ комиссіяхъ и проч.

Согласно городскому положенію, Харьковское городское управленіе, по отношенію къ народному здравію, принимало и въ отчетномъ году, по примѣру прошлыхъ лѣтъ, необходимыя мѣры, какъ для подавленія существовавшихъ инфекціонныхъ болѣзней, такъ и вообще для предупрежденія развитія прочихъ болѣзней.

Въ вѣдѣніи городского управленія для дезинфекціонныхъ работъ и другихъ санитарныхъ мѣропріятій, кромѣ санитарнаго врача, находятся санитарный полицейскій надзиратель и низшій санитарный персоналъ. Кромѣ того, въ четырехъ частяхъ города, занимающіе самыя бѣднѣйшія окраины города, состоитъ четыре участковыхъ городскихъ врачей, при каждомъ же участкѣ имѣется амбулаторія для подавнiя бесплатной медицинской помощи; для стационарныхъ же больныхъ существуютъ городскія—Александровская, Николаевская и дѣтская больницы.

Главнѣйшія инфекціонныя болѣзни въ отчетномъ году были: оспа, скарлатина, дифтеритъ, брюшная, сыпная и возвратный тифы. Болѣзни эти достигли наибольшаго развитія въ осенніе и весенніе мѣсяцы. Предупредительная дезинфекція производилась въ такихъ помѣщеніяхъ, гдѣ бываетъ скопленіе по преимуществу бѣднаго люда (арестантскія помѣщенія, ночлежныя пріюты и т. п.).

\*) Въ томъ числѣ 2 гомеопатическія аптеки.

\*\*\*) Въ томъ числѣ 1 аптечное отдѣленіе.

\*\*\*) Сюда не вошли 21,320 заболѣвшихъ арестантовъ, изъ которыхъ пользовавшихся въ больницахъ было 1,633 (ум. 60) и въ больницъ—19,684 (ум. 2).

Главнѣйшія же мѣры для предупрежденія развитія вообще народныхъ болѣзней состояли въ санитарныхъ осмотрахъ частныхъ дворовъ и жилищъ, почтовыхъ приставовъ, въ осмотрахъ и изслѣдованіи пищевыхъ продуктовъ, водопроводной воды и проч.

Въ отчетномъ году водопроводъ снабжался смѣсью водъ ключевой и буровыхъ скважинъ различныхъ водоносныхъ слоевъ. Изслѣдованіе физическихъ свойствъ водопроводной воды производилось почти ежедневно въ особо устроенной городской лабораторіи. Опредѣленіе физическихъ свойствъ показало, что вода въ продолженіи года была безвѣтна; химическій составъ ея былъ болѣе или менѣе постоянна: аммиака, азотистой и азотной кислоты не наблюдалось, хлора—до 0,020, плотнаго остатка—0,498 (въ литрѣ воды); окисляемость (въ миллигр. кислорода)—1,05.

Участіе земства въ народномъ здоровіи сосредоточивалось преимущественно на дѣятельности уѣздныхъ земствъ, губернское же земство ограничивалось завѣдываніемъ больницей, повивальнымъ училищемъ, фельдшерской школой и богадѣльней.

Больные всѣхъ земскихъ, городскихъ (за исключеніемъ Александровской, Николаевской и дѣтской больницъ г. Харькова) и сельскихъ больницъ находились въ непосредственномъ завѣдываніи земскихъ врачей, число которыхъ, какъ уже выше сказано, равнялось 97; при приемныхъ же покояхъ и врачебныхъ пунктахъ состояли опытные фельдшера и повитухи, которые, вмѣстѣ съ оспопрививателями, занимались подъ наблюденіемъ врачей оспопрививаніемъ. Участковые врачи въ опредѣленные дни объѣзжали свой участокъ, какъ и для подаванія медицинской помощи, въ особенности въ важныхъ случаяхъ, такъ и для контроля низшаго медицинскаго персонала.

Свѣдѣнія объ эпидемическихъ и заразныхъ болѣзняхъ, оказавшихъ вліяніе на народное здоровіе въ 1901 году, могутъ быть представлены въ слѣдующихъ числахъ.

	Пользовано.	Умерло.	% смерти.
1. Оспа . . . . .	1,131	129	11,40
2. Скарлатина . . . . .	10,952	1,646	15,03
3. Дифтеритъ . . . . .	4,586	357	7,80
4. Корь . . . . .	11,065	627	5,66
5. Коклюшъ . . . . .	9,868	235	2,38
6. Гриппъ . . . . .	33,450	125	0,38
7. Тифы . . . . .	14,973	812	5,12
8. Кровавый поносъ . . . . .	9,326	434	4,65
9. Заушница . . . . .	5,607	18	0,32
10. Гнойное воспаленіе глазъ . . . . .	7,062	—	—
11. Венерическія и сифилитическія болѣзни . . . . .	24,479	37	0,15
12. Бугорчатка . . . . .	8,721	1,086	12,45
13. Малярія . . . . .	111,898	97	0,09
14. Скорбутъ . . . . .	465	1	0,21
Итого . . . . .	253,585	5,604	2,20

*Дифтеритъ.* Въ теченіе всего времени, отъ начала эпидемическаго распространенія этой болѣзни и введенія правильной ея регистраціи (въ 1878 г.), заболѣваемость и смертность отъ дифтерита могутъ быть выражены въ слѣдующихъ числахъ: заболѣло 184,195 д., выздоровѣло 60,074 д. или 32,61%.

Слѣдующая таблица показываетъ степень распространенія и напряженія дифтерита по уѣздамъ въ отчетномъ году:

	Пользовано.	Умерло.
Г. Харьковъ . . . . .	482	14
Харьковскій уѣздъ . . . . .	181	30
Ахтырскій . . . . .	383	24
Богодуховскій . . . . .	479	49
Валковскій . . . . .	233	22
Волчанскій . . . . .	282	26
Зміевской . . . . .	543	48
Изюмскій . . . . .	194	7
Купьянскій . . . . .	348	18
Лебединскій . . . . .	421	48
Старобѣльскій . . . . .	199	17
Сумской . . . . .	841	54
Итого . . . . .	4,585	357

Главнѣйшія мѣры къ предупрежденію развитія и прекращенію дифтерита въ губерніи состояли, какъ и въ прошлые годы, въ подачѣ больнымъ медицинской помощи мѣстнымъ медицинскимъ персоналомъ, въ изоляціи и дезинфекціи а также въ примѣненіи мѣръ, изложенныхъ въ наставленіи Медицинскаго Совѣта. Въ г. Харьковѣ при дѣтской городской больницѣ для дифтеритныхъ дѣтей имѣется особое отдѣленіе, куда принимаются въ крайнемъ случаѣ и взрослые, которые преимущественно лѣчатся въ общихъ больницахъ. Для лѣченія больныхъ дифтеритомъ примѣнялась противодифтеритная сыворотка.

**Тифы.** Всѣхъ тифозныхъ больныхъ въ губерніи было 14,973, изъ которыхъ умерло 812 или 5,42%. Наибольшее число случаевъ заболѣваній относится къ брюшной формѣ тифа, которой подверглось 10,563 больныхъ и изъ нихъ умерло 623 или 5,89%; затѣмъ—къ сыпной формѣ (заболѣло 2,640, умерло 133 или 5,00%), неопредѣленной (1,038 больныхъ, умерло 32 или 3,08%) и, наконецъ, возвратному (732 больныхъ, умерло 24 или 3,28%). Сравнительно съ прошлымъ годомъ число заболѣваній тифомъ нѣсколько увеличилось.

Наибольшее число тифозныхъ больныхъ падаетъ на г. Харьковъ (заб. 1,900, ум. 86); затѣмъ на Изюмскій уездъ (заб. 1,627, ум. 42), Ахтырскій (заб. 1,587, ум. 112), Волчанскій (заб. 1,492, ум. 63), Харьковскій (заб. 1,475, ум. 96), Зміевской (заб. 1,408, ум. 69), Лебединскій (заб. 1,357, ум. 81), Сумской (заб. 1,262, ум. 88), Богодуховскій (заб. 961, ум. 64), Валковскій (заб. 810, ум. 35), Куянскій (заб. 573, ум. 36) и Старобѣльскій (заб. 521, ум. 40).

Изъ отчетовъ врачей видно, что главными причинами появленія и распространенія тифа были тѣ же обстоятельства, что и въ предыдущіе годы: а) заносъ болѣзни возвращающимися изъ заработковъ рабочими, сокращеніе жителями больныхъ и не соблюденіе ими медико-полицейскихъ мѣръ; б) скученность и бѣдность населенія, дурнаго качества вода и скудная пища: тѣсная, сырая и загрязненная, нерѣдко на низменной и болотистой мѣстности жилища и т. п. Общія профилактическія мѣры противъ этой болѣзни были тѣ же, какъ и въ прошлые годы: очистка загрязненныхъ мѣстъ, предохраненіе жителей отъ употребленія негодной воды и улучшенное питаніе, примѣненіе дезинфекціи, изоляціи и наибольшее сосредоточеніе медицинской помощи въ зараженныхъ мѣстахъ.

**Оспенныхъ больныхъ** въ губерніи было 1,131, изъ которыхъ умерло 129 или 11,40%. Сравнительно съ прошлымъ годомъ заболѣваемость и процентъ смертности въ отчетномъ году нѣсколько увеличились.—Наибольшее число больныхъ было въ г. Харьковѣ (заб. 205, ум. 24), затѣмъ въ Харьковскомъ уездѣ (заб. 185, ум. 18), Ахтырскомъ (заб. 172, ум. 30), Волчанскомъ (заб. 136, ум. 31), Богодуховскомъ (заб. 103, ум. 8), Сумскомъ (заб. 81, ум. 5), Зміевскомъ (заб. 70, ум. 7), Изюмскомъ (заб. 64, ум. 3), Валковскомъ (заб. 46), Лебединскомъ (заб. 38, ум. 1), Старобѣльскомъ (заб. 19, ум. 2) и въ Куянскомъ (заб. 16).

Изъ свѣдѣній, доставленныхъ во Врачебное Отдѣленіе, видно, что: а) оставшихся отъ прошлаго года непривитыхъ дѣтей было 24,424, новорожденныхъ дѣтей было 132,166, б) въ теченіе отчетнаго года вакцинировано 107,775 и в) умерло безъ привитія оспы 12,827, слѣдовательно осталось безъ привитія оспы 35,988 дѣтей, что составляетъ 77,17%. Сравнивая эту послѣднюю цифру съ таковою же за прошлый годъ (65,28) находимъ, что оспопрививаніе въ отчетномъ году производилось, повидимому, съ меньшимъ успѣхомъ. Оспопрививаніемъ занимались подъ руководствомъ городовыхъ, уездныхъ и земскихъ врачей, оспопрививателей, повитухи и земскіе фельдшера. Число всѣхъ прививавшихъ оспу было 334, изъ которыхъ 264 фельдшера, 48 повивальныхъ бабокъ и 22 оспопрививателя. Въ г. Харьковѣ, при амбулаторной дѣтской городской лѣчебницѣ, имѣется особый оспопрививательный кабинетъ для безплатнаго оспопрививанія; въ теченіе отчетнаго года въ немъ была привита оспа 1,636 дѣтямъ. Оспопрививаніе производилось телячьимъ детритомъ. Кромѣ того, въ губернской земской больницѣ оспа была привита 255 дѣтямъ.

Всѣхъ **венерическихъ** больныхъ въ отчетномъ году зарегистрировано было 24,479, изъ которыхъ умерло 37 или 0,15%. Цифра эта значительно меньше дѣйствительной, такъ какъ очень многіе больные у врачей не лѣчатся, обращаются нерѣдко къ мѣстнымъ фельдшерамъ, знахарямъ и др.

Наибольшее число венерическихъ больныхъ было пользовано въ Харьковскихъ больницахъ (2,460); затѣмъ въ слѣдующихъ уездныхъ больницахъ: Сумскихъ (287), Изюмскихъ (228), Волчанскихъ (219), Куянскихъ (145), Старобѣльскихъ (98), Ахтырскихъ (97), Зміевскихъ (96), Валковскихъ (78), Лебединскихъ (63) и въ Богодуховскихъ (38).



По числу же всѣхъ больныхъ, города и уѣзды (за исключеніемъ г. Харькова, въ которыхъ зарегистрировано 8,202 больныхъ), въ отношеніи распространенія венерической болѣзни, располагаются въ слѣдующемъ порядкѣ: Старобѣльскій (4,363), Купьянскій (3,235), Волчанскій (1,665), Сумской (1,665), Изюмскій (1,432), Зміевской (994), Харьковскій (762), Ахтырскій (676), Лебединскій (618), Валковскій (448) и Богодуховскій (419).

Что касается причинъ появленія и распространенія сифилиса, то изъ отчетовъ врачей видно, что городское населеніе, какъ и прежде, заражалось преимущественно черезъ проституцію (тайную и регистрованную), кормилицъ, прислугу, совмѣстное съ зараженными сожителство, отчасти же черезъ бракъ съ зараженными субъектами; сельское же населеніе, въ которомъ обыкновенно чаще встрѣчаются вторичныя и третичныя формы сифилиса, заражаются черезъ заносъ сифилитическихъ болѣзней рабочими, нижними чинами, а также черезъ браки, совмѣстное съ больными сожителство, общеніе съ зараженными и т. п.

Для лѣченія венерическихъ больныхъ въ г. Харьковѣ имѣются особыя (223 кровати) отдѣленія: въ губернской земской больницѣ (на 1.0 кроватей \*), въ городскихъ больницахъ (на 98 кроватей \*) и въ открытой въ началѣ 1883 года особой частной больницѣ (на 25 кроватей); эта послѣдняя служитъ исключительно для лѣченія занесенныхъ въ списки проститутокъ.

Врачебно-полицейскія мѣры для предупрежденія распространенія венерическихъ болѣзней въ отчетномъ, какъ и въ прошломъ году, главнымъ образомъ, состояли также въ наблюденіи за проституціей тайной и явной. Всѣхъ публичныхъ домовъ въ губерніи числилось 29, изъ которыхъ въ г. Харьковѣ 22; проститутокъ въ нихъ и одиночекъ было 578, изъ которыхъ въ г. Харьковѣ 506. Женщинъ, задержанныхъ по подозрѣнію въ тайной проституціи, значилось 246. Въ теченіе года для обнаруженія венерической болѣзни сдѣлано 15,370 осмотровъ и по осмотру отправлено въ больницу на излѣченіе 372 больныхъ проститутки; женщинъ же, не внесенныхъ въ списокъ проститутокъ—55.

Кромѣ того, производились осмотры на фабрикахъ, заводахъ въ мѣстахъ заключенія и въ воинскихъ командахъ; осмотрамъ также подвергались иногда возвращающіеся изъ заработковъ рабочіе и отпускные нижніе чины и др.

**Малярія.** По числу заболѣвшихъ, болѣзнь эта занимаетъ первое мѣсто въ ряду другихъ болѣзней. Всѣхъ больныхъ этою болѣзнію зарегистрировано—111,898 (ум. 97 или 0,99%), что составляетъ около 7,75% всѣхъ больныхъ вообще. Наибольшее число больныхъ значилось въ Сумскомъ уѣздѣ (заб. 19,466, ум. 11), Ахтырскомъ (заб. 13,975), Лебединскомъ (заб. 13,259, ум. 50), Харьковскомъ (заб. 12,854, ум. 20), Зміевскомъ (заб. 11,935, ум. 10), Богодуховскомъ (заб. 8,492, ум. 4), Старобѣльскомъ (заб. 7,384), Купьянскомъ (заб. 6,168), Волчанскомъ (заб. 5,453), Изюмскомъ (заб. 4,822, ум. 1), въ г. Харьковѣ (заб. 4,140, ум. 1) и въ Валковскомъ уѣздѣ (заб. 3,950).

Болѣзнь эта періодически наблюдалась въ продолженіи всего года, но чаще въ весенніе и осенніе мѣсяцы, при наступленіи сырой и ненастной погоды; въ низменныхъ же и болотистыхъ мѣстахъ малярія составляетъ господствующую болѣзнь. Большинство умершихъ принадлежитъ къ случаямъ тяжелой малярійной кахексиса.

**Разстройство умственныхъ способностей.** Всѣхъ больныхъ въ психіатрическомъ отдѣленіи губернской земской больницы и въ пансіонатѣ при ней въ теченіе отчетнаго года значилось 1,777, а именно: осталось отъ прошлаго года 845 и прибыло въ отчетномъ году 932. Въ теченіе послѣднихъ 10 лѣтъ движеніе больныхъ было слѣдующее:

	Осталось.	Прибыло.	Всего.	Остатокъ.
Въ 1892 году . . . . .	445	522	967	507
» 1893 » . . . . .	507	647	1154	595
» 1894 » . . . . .	595	547	1142	585
» 1895 » . . . . .	585	635	1220	625
» 1896 » . . . . .	625	759	1384	711
» 1897 » . . . . .	711	779	1490	657
» 1898 » . . . . .	657	749	1406	709
» 1899 » . . . . .	709	834	1543	780
» 1900 » . . . . .	780	883	1663	845
» 1901 » . . . . .	845	932	1778	866

Число кроватей, смотря по надобности, измѣняется.



**Ветеринары и эпизоотии.** Всѣхъ ветеринарныхъ врачей въ Харьковской губерніи въ 1901 году числилось: въ г. Харьковѣ—36, а именно: министерства внутреннихъ дѣлъ—4, военнаго вѣдомства—2, государственнаго коннозаводства—3, ветеринарнаго института—18, земскихъ—1, городскихъ—6 и вольнопрактикующихъ—2; въ уѣздныхъ городахъ и уѣздахъ—45, а именно: государственнаго коннозаводства—6, военнаго вѣдомства—6, министерства внутреннихъ дѣлъ—5, земскихъ—25, городскихъ—1 и вольнопрактикующихъ—2.

Въ отчетномъ году въ губерніи отъ эпизоотическихъ болѣзней заболѣло—3,929 головъ домашнихъ животныхъ; изъ нихъ выздоровѣло 1,845 головъ, пало—1,885 и убито—199. Изъ заразительныхъ болѣзней на домашнихъ животныхъ существовали слѣдующія:

*Сибирская язва* констатирована въ 11 уѣздахъ, въ 208 пунктахъ; заболѣло 1,223, выздоровѣло 116 и пало 1,107 головъ домашнихъ животныхъ.

Существованіе ея не носило характера эпизоотій и проявленія ея по уѣздамъ выразилось въ слѣдующихъ размѣрахъ:

УѢЗДЫ	Количество неблагопо-лучныхъ пунктовъ	Наличное число животн. въ нихъ				Лошадей			Крупн. ро-гат. скота			Овецъ			Свиней			ИТОГО		
		Лошадей	Кр. рог. скота	Овецъ	Свиней	Заболѣло	Выздоровѣло	Пало	Заболѣло	Выздоровѣло	Пало	Заболѣло	Выздоровѣло	Пало	Заболѣло	Выздоровѣло	Пало	Заболѣло	Выздоровѣло	Пало
Харьковский . . . . .	30	5863	5158	2100	720	81	5	76	55	5	50	2	—	2	1	—	1	139	10	129
Ахтырский . . . . .	33	5258	1657	4506	220	41	—	41	41	2	39	148	—	148	1	—	1	231	2	229
Богодуховский . . . . .	37	2165	3101	3020	—	39	4	35	100	30	70	180	20	160	—	—	—	319	54	265
Валковский . . . . .	35	8550	4866	830	—	54	4	50	89	9	80	10	—	10	—	—	—	153	13	140
Волчанский . . . . .	15	313	1516	—	—	11	—	11	54	—	54	—	—	—	—	—	—	65	—	65
Зміевской . . . . .	28	3233	3420	—	—	32	1	31	64	14	50	—	—	—	—	—	—	96	15	81
Изюмский . . . . .	9	1280	1607	—	—	8	1	7	21	5	16	—	—	—	—	—	—	29	6	23
Купянский . . . . .	2	86	197	326	—	9	2	7	16	—	16	50	—	50	—	—	—	75	2	73
Лебединский . . . . .	2	210	219	—	—	1	—	1	1	—	1	—	—	—	—	—	—	2	—	2
Старобѣльскій . . . . .	5	1294	182	—	—	13	—	13	2	—	2	—	—	—	—	—	—	15	—	15
Сумской . . . . .	12	540	447	1793	—	5	—	5	17	—	17	77	14	63	—	—	—	99	14	85
Итого . . . . .	208	28792	22340	12575	940	294	17	277	460	65	395	465	34	433	2	—	2	1223	116	1107

*Ящура* существовала въ 4 уѣздахъ и въ 5 пунктахъ. Этой болѣзней заболѣло 522 головы крупнаго рогатаго скота; всѣ животныя выздоровѣли.

Распределеніе названной эпизоотіи по уѣздамъ было слѣдующее:

НАЗВАНІЕ УѢЗДОВЪ	Количество неблагопо-лучныхъ пунктовъ	Наличное колич. кр. рог. скота	Заболѣло	Выздоров.
Харьковский . . . . .	1	118	6	6
Богодуховскій . . . . .	1	200	200	200
Валковский . . . . .	2	1141	286	286
Изюмскій . . . . .	1	300	30	30
Всего . . . . .	5	1489	522	522

*Саль* существовала въ 9 уѣздахъ въ 78 пунктахъ, заболѣло этой болѣзней 153 лошади, изъ нихъ пало 14 лошадей, а остальные 139 лошадей были убиты.

Развитіе эпизоотіи сапа по уѣздамъ было слѣдующее:

НАЗВАНІЕ УѢЗДОВЪ	Количество неблагоп. пунктовъ	Наличное количество лошадей	Пало	Заболѣло	Выздоров.
Харьковскій . . . . .	10	8078	35	7	28
Купянскій . . . . .	18	4566	23	1	22
Зміевской . . . . .	20	3959	28	3	25
Валковскій . . . . .	6	1213	6	—	6
Изюмскій . . . . .	16	4240	43	3	40
Волчанскій . . . . .	4	1048	14	—	14
Ахтырскій . . . . .	2	726	2	—	2
Старобѣльскій . . . . .	1	191	1	—	1
Сумской . . . . .	1	220	1	—	1
Всего . . . . .	78	24251	153	14	139

*Чума* на свиньяхъ была констатирована въ 4 уѣздахъ: въ 2 пунктахъ Сумского уѣзда (заб. 56, вызд. 19 и пало 37), въ 3—Купянскаго (заб. 55, вызд. 9 и пало 46), въ 5—Зміевского (заб. 49, вызд. 23 и пало 26) и въ 3—Богодуховскаго (забол. 72, вызд. 4 и пало 68).

*Бациллярная рожа* на свиньяхъ была зарегистрирована въ 52 пунктахъ: въ 14 пунктахъ Сумского уѣзда (забол. 386, вызд. 245 и пало 141), въ 5—Харьковскаго (заб. 46, вызд. 11 и пало 35), въ 4—Зміевского (заб. 85, вызд. 31 и пало 54), въ 19—Купянскаго (заб. 493, вызд. 293 и пало 200), въ 2—Изюмскаго (заб. 10 и все пали), въ 2—Валковскаго (заб. 23, вызд. 19 и пало 4), въ 5—Лебединскаго (заб. 35 вызд. 15 и пало 20) и въ 1—Богодуховскаго (заб. 3, вызд. 2 и пало 1).

*Мышь* встрѣчался въ 33 пунктахъ: въ 13 Купянскаго уѣзда (заб. 29 лошадей изъ нихъ вызд. 28 и 1 пала), въ 12—Харьковскаго (заб. 31, вызд. 29 и пало 2), въ 5—Зміевского (заб. 52, вызд. 50 и пало 2), въ 2—Изюмскаго (заб. 5, все выздоровѣли), въ 1—Богодуховскаго (заб. 21, вызд. 19 и пало 2).

*Оспа* была наблюдаема только на овцахъ въ 4 пунктахъ: въ 1—Купянскаго уѣзда (заб. 66, все пали), въ 2—Сумского (заб. 47 вызд. 43 и пало 4) и въ 1—Богодуховскаго (заб. 13, все выздоровѣли).

*Чесотка* была обнаружена въ 90 пунктахъ: въ 29—Харьковскаго уѣзда (заб. 55 лошадей, 13 головъ крупн. рог. скота и 10 свиней, вызд. 54 лошадей, 13 головъ крупн. рог. скота и 10 свиней и убита 1 лошадь), въ 37—Купянскаго (заб. 80 лошадей и 22 головы крупн. рог. скота, вызд. 76 лошадей и 22 головы рог. скота, пали 3 лошади и убита 1 лошадь), въ 1—Старобѣльскаго (заб. 2 лошади, все выздоровѣли), въ 10—Сумского (заб. 21 лошадей и 2 свиньи и убита 1 лошадь), въ 3—Ахтырскаго (заб. 11 лошадей, все выздоровѣли), въ 7—Зміевского (заб. 10 лошадей и 1 голов. крупн. рогатаго скота, вызд. 10 лошадей и убита 1 голова крупн. рог. скота), въ 1—Лебединскаго (заб. 5 лошадей, изъ нихъ 3 вызд. и 2 пали) и въ 2—Изюмскаго (заб. 7 лошадей, все выздоровѣли).

*Бѣшенство* было наблюдаемо въ 18 пунктахъ: въ 5 Харьковскаго уѣзда (заб. 1 лошадь и 4 головы крупн. рог. скота, пали 1 лошадь и 2 головы крупн. рог. скота и убиты 2 головы крупн. рог. скота), во 2—Сумского (заб. 2 головы крупн. рог. скота, изъ нихъ одна пала, а другая убита), въ 2—Валковскаго (заб. 2 головы крупн. рог. скота, изъ нихъ одна пала, а другая убита), въ 5—Ахтырскаго (заб. 7 головъ крупн. рогат. скота, которыя были убиты), въ 1—Лебединскаго (заб. одна голова крупн. рог. скота, которая и пала), въ 2—Зміевского (заб. 4 головы крупн. рог. скота, изъ нихъ 2 пали, а двѣ убиты) и въ 1—Купянскаго уѣзда (заб. 1 свинья которая была убита).

*Актиномикозъ* зарегистрированъ на крупн. рог. скотѣ въ 22-хъ пунктахъ: въ 13 Купянскаго уѣзда (заб. 20 головъ, все убиты), въ 8 Зміевского (заб. 21 голова, все убиты) и въ 1 Харьковскаго (заб. и убита 1 голова).

*Дезинтерн* у круп. рог. скота значились 6 случаевъ въ пунктъ Куянского уѣзда.

*Крупозное воспаление легкихъ* у лошадей отмѣчено въ 2 пунктахъ Харьковскаго уѣзда (заб. 20, всѣ пали).

*Инфлюэнца* существовала въ 6 пунктахъ: въ 1 Куянскаго (заб. 5 лошадей, всѣ выздоровѣли), въ 3—Валковскаго (заб. 8<sup>1</sup>, вызл. 79 и пала 1); въ 1—Харьковскаго (заб. 1, которая и выздоровѣла) и въ 1—Сумскаго (заб. 24, всѣ выздоровѣли).

Одинъ случай *туберкулеза* у крупнаго рог. скота констатированъ въ Харьковскомъ уѣздѣ со смертельнымъ исходомъ.

*Симптоматическій корбункулъ* встрѣчался на крупномъ рог. скотѣ въ 3 пунктахъ: въ 1 Змѣевского уѣзда (заб. и пало 1 голова) и въ 2 Куянскаго (заб. и пало 2 головы).

*Столбнякъ* былъ обнаруженъ только въ одномъ пунктѣ Харьковскаго уѣзда (заб. и пала одна лошадь).

**Насильственные и случайные смертные случаи.** Отъ насилія и разныхъ случайностей умерло въ отчетномъ году 1,070 д. об. п., что составляетъ 1,35% всего смертныхъ случаевъ, въ томъ числѣ 790 м. и 280 ж.; сравнительно съ прошлымъ годомъ число случаевъ указанной смерти сократилось на 37. Изъ общаго числа было 38 случаевъ убійства, при 66 жертвахъ, 79 самоубійствъ, въ томъ числѣ 63 м. и 16 ж., 238 скоропостижно умершихъ, въ томъ числѣ 177 м. и 61 ж. и изъ нихъ отъ болѣзней 162, отъ пьянства 31 и остальные отъ неизвѣстныхъ причинъ; найдено мертвыхъ тѣлъ 11, отъ разныхъ случайностей умерло 676 человекъ, въ томъ числѣ 499 м. и 177 ж. и изъ нихъ 275 утонуло, 86 задавлено и разбилось при паденіи съ высоты, 26 убито громомъ, 23 сгорѣло при пожарахъ, 23 умерло отъ угара и проч.

**Богадѣльни.** Въ Харьковской губерніи имѣется 50 богадѣленъ, въ которыхъ призрѣвалось 1,000 д. об. п., въ томъ числѣ въ губернскомъ городѣ 10 богадѣленъ съ 500 призрѣваемыми, 19 въ уѣздныхъ городахъ съ 250 призрѣваемыми, 19 въ слободахъ и 2 при монастыряхъ съ 250 призрѣваемыми.

Въ г. Харьковѣ имѣются богадѣльни: Харьковскаго губернскаго земства, Харьковскаго Благотворительнаго Общества для пожилыхъ женщинъ привилегированнаго сословія на 30 кроватей, Харьковскаго благотворительнаго Общества для пожилыхъ женщинъ простаго званія на 35 кроватей, Харьковскаго губернскаго дворянскаго общества вспоможенія, Мѣщанскаго общества, при ней убѣжище для безрѣчныхъ дѣтей мѣщанъ, 1-я городская (Клеменовская) богадѣльня открытая на средства купца Клеменова, 2-я городская (имени Поповой) богадѣльня, богадѣльня купца Величченко, богадѣльня при мѣстной Римско-Католической церкви, и Харьковскаго сельскаго общества.

Въ Харьковскомъ уѣздѣ имѣется 2 богадѣльни, одна въ г. Золочевѣ при расходѣ въ 240 р., а другая въ сл. Мерефѣ на 3 кровати, содержимая на частныя средства. Въ Ахтырскомъ уѣздѣ существуютъ 5 богадѣленъ, въ томъ числѣ двѣ въ г. Ахтыркѣ, изъ нихъ одна содержимая земствомъ, въ которой призрѣвалось 25 д. и на которую израсходовано 1,766 р. 78 к., и одна общества попеченія о бѣдныхъ, въ которой призрѣвалось тоже 25 д. и на которую израсходовано 438 р.; въ уѣздѣ имѣются 3 богадѣльни: въ сл. Котельвѣ, въ которой призрѣвалось 3 м. и 5 ж., при частныхъ пожертвованіяхъ на пищу и одежду и содержаніи зданія сельскимъ обществомъ, на что послѣднее израсходовано 100 р., въ сл. Боромлѣ, въ которой призрѣвалось 1 м. и 6 ж. на такихъ же условіяхъ, какъ и въ сл. Котельвѣ, съ расходомъ общества въ 50 р., при Ряснянскомъ Свато-Дмитріевскомъ монастырѣ, въ которой призрѣвалось 12 д. при расходѣ монастыря въ 400 р. 15 к. Въ Богодуховскомъ уѣздѣ имѣются 3 богадѣльни, изъ нихъ одна городская въ г. Богодуховѣ, въ которой призрѣвались 2 м. и 6 ж., при расходѣ отъ города въ 35 р. 37 к., другая при Свято-Троицкомъ женскомъ монастырѣ, въ которой призрѣвалось 22 женщины и третья въ з. г. Краснокутскѣ, содержимая городскимъ и мѣщанскимъ обществами, въ которой призрѣвалось 3 ж. и, кромѣ того, 3 д. выдалось пособіе, при общемъ расходѣ въ 137 р. Въ Валковскомъ уѣздѣ имѣется 5 богадѣленъ, изъ нихъ двѣ находятся въ вѣдѣніи земства, но содержатся на счетъ завѣщанныхъ капиталовъ частными лицами, одна въ г. Валкахъ для дворянъ, въ которой призрѣвалось 8 д., и другая въ сл. Старомъ Мерчикѣ для крестьянъ, въ которой призрѣвалось 9 д.; на средства сельскихъ обществъ содержится три богадѣльни въ Валкахъ, Коломакѣ и Новой-Водолагѣ, въ которыхъ призрѣвалось 27 д. Въ Волчанскомъ уѣздѣ имѣется



2 богадѣльни: въ г. Волчанскѣ одна городская богадѣльня, въ которой призрѣвалось 15 д. об. п., при расходѣ въ 900 р., и въ сл. Печенѣгахъ. Въ Зміевскомъ уѣздѣ существуетъ тоже 2 богадѣльни, изъ нихъ одна въ г. Зміевѣ, имени Донецъ-Захаржевскаго, въ которой призрѣвалось 4 м. и 15 ж., при расходѣ въ 645 р. 27 к., и другая въ сл. Андреевкѣ, содержимая сельскимъ обществомъ, въ которой призрѣвалось 8 м. и 4 ж., при расходѣ въ 500 р. Въ Изюмскомъ уѣздѣ имѣется 4 богадѣльни, изъ нихъ одна въ г. Изюмѣ, въ которой на пожертвованный Изювковымъ капиталъ призрѣвалось 2 м. и 12 ж., при расходѣ въ 648 р. 84 к., двѣ въ з. г. Славянскѣ, изъ которыхъ одна содержится мѣщанскимъ обществомъ, а другая на средства Михайловскаго, причемъ въ первой призрѣвалось 8 м. и 7 ж., при расходѣ въ 1,214 р. 99 к., и во второй—3 м. и 4 ж.; кромѣ того городскимъ обществомъ отпущено бѣднымъ бесплатно ваннъ на 2,000 р.; въ сл. Александровкѣ на средства Шабельской призрѣвалось 19 ж., содержаніе которыхъ обошлось въ 1,500 р. Въ Купянскомъ уѣздѣ существуетъ 7 богадѣленъ, изъ нихъ въ г. Купянскѣ одна, находящаяся въ завѣдываніи общества пособія бѣднымъ г. Купянска, въ ней призрѣвалось 15 д., при расходѣ въ 950 р., кромѣ пожертвованій вещами, и сверхъ того было роздано бѣднымъ 450 р.; въ сл. Сеньковѣ, Гороховаткѣ, Ольшаной, Каменкѣ, Двурѣчной и Сватовой-Лучкѣ богадѣльни содержатся на средства сельскихъ обществъ, а въ послѣднихъ двухъ при участіи частныхъ благотворителей, во всѣхъ ихъ призрѣвалось 35 м. и 31 ж., содержаніе которыхъ обошлось въ 2,060 руб. Въ Лебединскомъ уѣздѣ существуетъ 2 богадѣльни, изъ нихъ одна въ г. Лебединѣ, на содержаніе которой, при пожертвованіи частныхъ лицъ, употреблено городомъ 100 р., въ ней призрѣвалось 4 м. и 2 ж., и одна въ з. г. Недригайловѣ, въ которой призрѣвалось 5 д. на пожертвованія частныхъ лицъ. Въ Старобѣльскомъ уѣздѣ существуетъ 2 богадѣльни, въ г. Старобѣльскѣ и въ сл. Бѣководкѣ на  $\frac{9}{10}$  съ капиталовъ, пожертвованныхъ Деменко, Аксеновымъ и др. лицами, изъ нихъ въ первой призрѣвалось 6 ж. Въ Сумскомъ уѣздѣ имѣется 5 богадѣленъ, а именно: въ г. Сумахъ на средства города на 45 кроватей, при расходѣ на содержаніе призрѣваемыхъ 10 м. и 17 ж. въ 1,641 р. 69 к., въ з. г. Бѣлопольѣ на пожертвованіе Сердюкова съ призрѣваемыми 3 м. и 12 ж., въ сл. Нижней Сыроваткѣ, содержимая Харитоненкомъ, съ призрѣваемыми 8 м. и 8 ж., и двѣ содержимыя сельскими обществами въ Юнаковкѣ съ призрѣваемыми 4 м. и 6 ж. и въ сл. Бѣловодѣ съ 5 ж., въ послѣдней при содѣйствіи частнаго лица.

Такимъ образомъ въ уѣздахъ въ 40 богадѣльняхъ призрѣвалось 500 д. об. п., почти по ровну въ городахъ и слободахъ, при израсходованіи деньгами болѣе 20,000 р. и сверхъ того пожертвованіями разнаго рода.

**Народное образованіе.** Въ Харьковской губерніи имѣется 1,699 учебныхъ заведеній съ 4,873 учащими, въ томъ числѣ 3,539 м. и 1,334 ж. и 124,929 учащимися, въ томъ числѣ 91,580 м. и 31,349 ж. На народное образованіе было израсходовано въ отчетномъ году около 4 мил. руб. При этомъ имѣется 3 высшихъ мужскихъ учебныхъ заведенія съ 209 учащими и 2,727 учащимися, при расходѣ въ 1,276,770 р. или 468 р. на учащагося; среднихъ учебныхъ заведеній 36 съ 794 учащими, и 11,022 учащимися, съ расходомъ въ 1,424,551 р. или 129 р. на учащагося; низшихъ учебныхъ заведеній было 1,660 съ 3,870 учащими и 109,780 учащимися съ расходомъ въ 1,233,967 р. или 11 р. на учащагося.

Выдѣляя изъ низшихъ учебныхъ заведеній 29 училищъ частныхъ и духовныхъ съ 121 учащими и 1,712 учащимися, при расходѣ 146,038 р., мы получимъ для крестьянъ и мѣщанъ 1,631 учебное заведеніе съ 3,749 учащими и 107,468 учащимися и съ расходомъ въ 1,087,929 р. или по 10 р. на учащагося. Стоимость обученія одного учащагося въ народныхъ школахъ, въ среднихъ и высшихъ учебныхъ заведеніяхъ возрастаетъ въ прогрессіи 1:13:47.

При 2,773,047 д. об. п. жителей губерніи, мы имѣемъ высшихъ слоевъ общества, 66,000 д. или  $2\frac{1}{2}\%$ . На образованіе дѣтей этихъ слоевъ было израсходовано 2,847,359 р. или по 43 р. 14 к. на человѣка, на образованіе дѣтей крестьянъ и мѣщанъ—1,087,929 р. или по 51 к. на человѣка. Такимъ образомъ, было израсходовано на народное образованіе въ тѣсномъ смыслѣ этого слова абсолютно въ  $2\frac{1}{2}$  раза меньше, чѣмъ на образованіе высшихъ классовъ общества, а относительно въ 84 раза меньше.

Въ Харьковской губерніи къ 1 января 1902 г. состояло всѣхъ учебныхъ заведеній, подвѣдомственныхъ дирекціи народныхъ училищъ 815, а именно: городскихъ по положенію 1872 г.—10, уѣздныхъ по уставу 1828 г.—4, двухклассныхъ и одноклассныхъ министерскихъ училищъ, двухклассныхъ приходскихъ и начальныхъ народныхъ училищъ, содержимыхъ земствомъ, городскими и сельскими обществами—732, частныхъ учебныхъ заведеній 2 и 3 разрядовъ—26, воскресныхъ школъ—31, ремесленныхъ училищъ—12.



Въ теченіе 1901 года открыто 31 училище, а именно: 3 двухклассныхъ, 6 одноклассныхъ, 3 частныхъ учебныхъ заведеній, 4 городскихъ, 11 сельскихъ, 1 въ нѣмецкой лютеранской колоніи и 3 воскресныхъ школы. Въ томъ же году закрыто 26 училищъ.

Изъ 815 учебныхъ заведеній, 677 училищъ имѣютъ собственныя помѣщенія, остальные 138 помѣщаются въ наемныхъ домахъ. Число училищъ съ неудобными и наемными помѣщеніями съ каждымъ годомъ сокращается. Минувшій 1901 годъ былъ довольно благоприятный въ дѣлѣ постройки новыхъ школьныхъ зданій. Въ теченіе отчетнаго года были построены зданія для 34 училищъ, на сумму до 200,000 р. Кромѣ постройки собственныхъ училищныхъ зданій въ 1901 году нарасходовано на ремонтъ школьныхъ помѣщеній около 25,000 р., а всего употреблено на ремонтъ и постройку училищныхъ домовъ до 225,000 р. Въ дѣлѣ постройки и ремонта училищъ принимали участіе: государственное казначейство, земство, сельскія общества и частныя лица.

Въ отчетномъ же году въ г. Харьковѣ окончена постройка новаго школьнаго зданія на 900 учащихся, стоимостью свыше 150,000 рублей, сооруженнаго исключительно на средства Харьковскаго городского общественнаго управленія въ память великаго русскаго поэта А. С. Пушкина.

Дѣйствительная школьная жизнь представляетъ самыя реальныя доказательства крайней недостаточности школъ въ губерніи и настойчиво предъявляетъ требованіе относительно значительнаго увеличенія ихъ числа. Большинство сельскихъ школъ переполнено учащимися и многимъ крестьянскимъ дѣтямъ приходится отказываться въ поступленіи въ оныя, за неимѣніемъ мѣста. Этотъ фактъ свидѣтельствуетъ, съ одной стороны, что въ массу крестьянскаго населенія проникаетъ сознаніе пользы и необходимости грамотности, а съ другой, что наличнаго числа существующихъ школъ недостаточно. И дѣйствительно, въ настоящее время школы посѣщаются большею частью дѣтьми только тѣхъ селъ, въ которыхъ школы существуютъ, а жители хуторовъ и деревень, болѣе или менѣе отдаленныхъ отъ училища остаются вовсе неграмотными. Для совершеннаго удовлетворенія потребности населенія въ начальномъ образованіи нужно, кромѣ существующихъ 815 училищъ вѣдомства министерства народнаго просвѣщенія и 850 училищъ другихъ вѣдомствъ, еще 2,000 школъ, на содержаніе которыхъ, не считая устройства помѣщеній и одновременныхъ расходовъ на первоначальное обзаведеніе, полагая по 500 рублей въ годъ на школу, потребовалось бы ежегоднаго расхода болѣе 1,000,000 руб.

Учебная администрація состоитъ въ Харьковской губерніи изъ 1 директора и 8 инспекторовъ народныхъ училищъ, изъ которыхъ 3 земскихъ: 1 для Волчанскаго уѣзда, другой для Сумскаго, третій для Богодуховскаго.

Всѣхъ учащихся въ 1901 году было 2,085, а именно: законоучителей—750, учителей—493, учительницъ—842.

Учащихся въ минувшемъ году во всѣхъ учебныхъ заведеніяхъ дирекціи было 69,610, въ томъ числѣ: 52,961 м. и 16,657 дѣвочекъ. Число учащихся въ отчетномъ году увеличилось противъ предшествовавшаго на 3,445. Это показываетъ, что народное образованіе продолжаетъ развиваться, что начальныя школы не бездѣйствуютъ, но съ каждымъ годомъ привлекаютъ все больше и больше учащихся. Показанное число распределяется слѣдующимъ образомъ: по вѣроисповѣданіямъ: православнаго—68,022, католическаго—202, лютеранскаго—424, іудейскаго—901, прочихъ исповѣданій—69; по сословіямъ: дѣтей дворянъ и чиновниковъ—894, духовнаго званія—430, городскихъ сословій—7,750, сельскихъ сословій—60,348, прочихъ сословій—187. Окончило курсъ въ истекшемъ году съ правомъ на льготу по воинской повинности—5,054.

Весь бюджетъ по содержанію учебныхъ заведеній Харьковской дирекціи въ отчетномъ году выражался въ суммѣ 751,279 р., сравнительно съ прошлымъ годомъ болѣе на 71,729 руб.

Для распространенія прикладныхъ знаній существовали въ отчетномъ году слѣдующія учрежденія: ремесленныя училища, классы ручного труда, руководящія классы, занятія садоводствомъ, огородничествомъ и другими отраслями сельскаго хозяйства.

Ремесленныхъ училищъ въ Харьковской губерніи состоитъ 12, а именно: 1—въ Харьковѣ, содержимое исключительно на городскія средства, 1—въ г. Лебединѣ на средства уѣзднаго земства и мѣстнаго благотворительнаго общества, 1—въ г. Старобѣльскѣ имени вдовы д. с. с. Д. А. Деменковой и содержится на проценты съ капитала, пожертвованнаго г. Деменковой, въ количествѣ 70,100 р., и 9 Александровскихъ ремесленныхъ училищъ въ г.г. Ахтыркѣ, Валкахъ, Волчанскѣ, Зміевѣ, Купянскѣ, Бѣлопольѣ, Краснокуткѣ и въ с.с. Штеновкѣ, Лебединскаго уѣзда и въ

Ново-Псковъ, Старобѣльскаго уѣзда, учрежденныхъ въ память 25-лѣтняго царствованія въ Бозѣ почивающаго Императора Александра II и содержимыхъ на средства губернскаго и уѣзднаго земства.

Классы ручного труда имѣлись при 28 училищахъ. Матеріальная обстановка классовъ ручного труда крайне недостаточна, и многія нужды, за неизменіемъ средствъ, остаются неудовлетворенными. Между тѣмъ правильная постановка дѣла преподаванія ручного труда, сообщая учащимся такія знанія въ области ремесель, которыя они могутъ примѣнять впоследствии въ домашнемъ быту, развивая зрѣніе и ловкость рукъ, воспитываетъ въ учащихся усидчивость и привычку къ точному и аккуратному исполненію всякаго дѣла и содѣйствуетъ правильному развитію душевныхъ силъ дѣтей; а потому желательна, чтобы классы ручного труда получили болѣе широкое развитіе и были поставлены на прочныхъ началахъ.

Руководіе преподается въ 95 училищахъ. Преподаваніемъ занимаются учительницы общеобразовательныхъ предметовъ, не получая за это ни какого вознагражденія, и только въ нѣсколькихъ училищахъ руководіе преподаютъ особыя учительницы съ небольшимъ вознагражденіемъ. Въ общемъ преподаваніе идетъ довольно успѣшно, насколько этого можно ожидать отъ общеобразовательныхъ, а не профессиональныхъ учебныхъ заведеній. Ученицы пріобрѣтаютъ навыкъ въ вязань, шитье, починкѣ бѣлья, а въ нѣкоторыхъ училищахъ и кройкѣ.

Обученіе сельскому хозяйству и его отраслямъ понемногу начинаетъ вступать въ обиходъ народной школы, но быстрому развитію этого обученія препятствуютъ: недостатокъ у школъ средствъ для пріобрѣтенія необходимыхъ орудій и инструментовъ, устройства огорожи, пріобрѣтенія саженцевъ и сѣмянъ, а также отсутствіе у большинства преподавателей достаточныхъ знаній для занятій сельскимъ хозяйствомъ. Въ 1901 г. занятія садоводствомъ и огородничествомъ велись, при участіи учениковъ, въ 136 училищахъ. Сады, огороды и питомники при начальныхъ училищахъ имѣютъ цѣлью содѣйствовать распространенію среди мѣстнаго населенія свѣдѣній по садоводству, огородничеству и другимъ отраслямъ сельскаго хозяйства. Отношеніе односельчанъ къ учителямъ-хозяевамъ, по общему отзыву, весьма сочувственны, особенно въ тѣхъ случаяхъ, когда учитель хорошо знакомъ съ сельскимъ хозяйствомъ и можетъ быть полезенъ крестьянамъ совѣтами, улучшенными сѣменами, орудіями и т. п.

Кромѣ учебныхъ заведеній, назначенныхъ для образованія юношества, въ районѣ дирекціи имѣлись слѣдующія учрежденія для образованія взрослога населенія: публичныя библіотеки, бесплатныя библіотеки-читальни, народныя чтенія, вечерніе курсы для рабочихъ и повторительные уроки для взрослыхъ.

Съ разрѣшенія Министерства Народнаго Просвѣщенія при 22 училищахъ открыты публичныя библіотеки.

Бесплатныхъ народныхъ библіотекъ-читаленъ имѣется въ настоящее время около 300. Существующій при Харьковскомъ обществѣ грамотности Комитетъ по устройству сельскихъ библіотекъ и народныхъ читаленъ поставилъ себѣ цѣлью содѣйствовать устройству и открытію библіотекъ-читаленъ въ селахъ Харьковской губерніи. На помощь Комитету, въ исполненіи его главной задачи, пришло Харьковское губернское земство, которое ассигнуетъ для этой цѣли въ распоряженіе Комитета ежегодно довольно значительныя средства.

Народныя чтенія въ 1901 г. происходили въ 62 пунктахъ губерніи. Устройство этихъ чтеній въ г. Харьковѣ руководитъ Комиссія народныхъ чтеній, учрежденная при обществѣ грамотности. Имѣя большой запасъ картинъ для волшебныхъ фонарей, комиссія разсылаетъ ихъ во временное пользованіе всемъ желающимъ устраивать чтенія въ уѣздныхъ городахъ и селахъ Харьковской губерніи.

Вечерніе курсы для рабочихъ открыты при пяти училищахъ. Означенные курсы имѣютъ цѣлью доставить лицамъ, работающимъ на заводахъ, слесарныхъ, столярныхъ и другихъ мастерскихъ, возможность усвоить элементарные приемы черченія и рисованія, а также научить читать и понимать изображеніе рисунковъ тѣхъ предметовъ, съ которыми они имѣютъ дѣло по роду ремесла.

Повторительные уроки для взрослыхъ были при пяти училищахъ. Занятія состояли въ письменныхъ упражненіяхъ, въ чтеніи статей по исторіи, географіи, физикѣ, въ рѣшеніи практическихъ задачъ.

Участіе сельскихъ обществъ въ развитіи народнаго образованія выразилось въ отчетномъ году въ почтенной цифрѣ 127,429 р. Но помимо отпуски матеріальныхъ средствъ на содержаніе училищъ, отрадно отмѣтить тотъ фактъ, что народная школа, повидимому, соответствуетъ потребностямъ и желаніямъ сельскихъ жителей, кото-

рые отдають ей свое вниманіе, сочувствіе и заботы. Доказательствомъ этого служить ежегодно возрастающее число учащихся въ школахъ, а также все чаще и чаще поступающія заявленія и просьбы о разрѣшеніи посѣщать школу по окончаніи курса. И если не мало учащихся оставляетъ школу до полнаго окончанія курса, то въ корнѣ этого явленія лежитъ не легкій, поверхностный взглядъ на школу со стороны крестьянъ, а экономическія условія, создаваемые жизнью.

Дѣятельность губернскаго и уѣздныхъ земствъ Харьковской губерніи по отдѣлу народнаго образованія постепенно расширяется. По обследованію, произведенному губернской управою въ 1897 г., оказалось, что въ Харьковской губерніи на 1 января 1897 г. состояло 475 земскихъ сельскихъ начальныхъ школъ, въ которыхъ обучалось 32,003 мальчиковъ и 5,542 дѣвочекъ, а всего 37,641 дѣтей об. п. На содержаніе означенныхъ школъ уѣздныя земства въ 1897 г. затратили 141,237 р., а вообще на народное образованіе 387,797 р.

Къ 1 января 1900 года число земскихъ начальныхъ училищъ равнялось 551; въ нихъ обучалось 34,793 мальчиковъ и 8,430 дѣвочекъ, а всего 43,223 дѣтей об. п. Уѣздныя земства на содержаніе этихъ школъ въ 1900 г. израсходовали 245,272 руб. Такимъ образомъ, за три года число земскихъ школъ въ губерніи возрасло на 76 или на 16%, а число учащихся въ нихъ увеличилось на 5,582 или на 14,8%, причемъ замѣчается болѣе значительное увеличеніе числа дѣвочекъ, чѣмъ мальчиковъ, а именно: число учащихся мальчиковъ возрасло на 8,7%, а число учащихся дѣвочекъ возрасло на 52%. Въмѣстѣ съ возрастаніемъ числа школъ и учащихся въ уѣздахъ возрасли и расходы уѣздныхъ земствъ на содержаніе начальныхъ училищъ, а именно на 74%. Это увеличеніе земскихъ расходовъ объясняется, кромѣ увеличенія числа школъ, также и тѣмъ обстоятельствомъ, что многія уѣздныя земства признали необходимымъ улучшить положеніе учителей земскихъ начальныхъ школъ, увеличивъ имъ содержаніе, чтобы такимъ образомъ задержать отливъ учителей на лучше оплачиваемыя мѣста сидѣльцевъ винныхъ лавокъ. Что касается всѣхъ вообще расходовъ уѣздныхъ земствъ на народное образованіе (по пар. V смѣты), то въ 1897 г. они опредѣлились въ суммѣ 387,797 р., т. е. возрасли съ тѣхъ поръ на 23%.

Съ своей стороны и Харьковское губернское земство въ очередной сессіи 1897 г. признало одной изъ насущныхъ своихъ обязанностей—помощь населенію въ удовлетвореніи быстро растущей среди него потребности въ школьномъ образованіи. Для этой цѣли губернскимъ земствомъ ежегодно вносится въ смѣту расходовъ по 200,000 руб. въ помощь уѣзднымъ земствамъ на открытіе народныхъ начальныхъ училищъ въ Харьковской губерніи.

Въ теченіе 1901 г. изъ этой ассигновки издержано на школьную статистику 313 р. 21 к., на устройство въ гор. Славянскѣ и Сумахъ педагогическихъ курсовъ для учителей земскихъ начальныхъ училищъ 6,335 р., на постройку новыхъ, расширение старыхъ школьныхъ зданій и на обзаведеніе школъ классными принадлежностями 151,481 р. 18 к. и на содержаніе училищъ открытыхъ съ помощью губернскаго земства 8,859 р. 99 к., а всего 166,990 р. 17 к. На счетъ расходовъ губернскаго земства въ 1901 г. выстроено и уже открыто 9 новыхъ училищъ для 1,200 учениковъ и производится постройка новыхъ и расширение уже существующихъ 49 школъ.

Кромѣ того Харьковское губернское земство въ 1901 г. израсходовало слѣдующія суммы по дѣлу народнаго образованія: на содержаніе параллельныхъ классовъ при Харьковскомъ реальномъ училищѣ 1,480 руб., пособіе Харьковской Маріинской женской гимназіи 3,000 р., на содержаніе Волчанской учительской семинаріи 1,200 р., на содержаніе 34 стипендіатовъ въ той же семинаріи 5,355 р., на содержаніе Основанской школы, учрежденной въ память Квитки-Основяненко въ сл. Основа Харьковскаго уѣзда 500 руб., на содержаніе 9 двухклассныхъ народныхъ училищъ 9,000 руб., на содержаніе 9 ремесленныхъ Александровскихъ училищъ въ губерніи 22,500 р., на преподаваніе садоводства, огородничества и пчеловодства въ Юнаковскомъ 2 классномъ училищѣ Сумскаго уѣзда 75 р., на пособіе уѣзднымъ земствамъ изъ спеціальнаго капитала Высочайше опредѣленнаго въ пользу женскихъ школъ 1,311 р. 47 к., содержаніе повивальнаго училища 12,275 р., на командировку изъ 11 уѣздовъ по 2 учителя народныхъ училищъ на временные курсы при Харьковскомъ земледѣльческомъ училищѣ по садоводству, огородничеству, пчеловодству и шелководству 660 р., пособіе Харьковскому училищу глухонѣмыхъ 1,000 р., въ пособіе Харьковскому обществу распространенія въ народѣ грамотности на устройство сельскихъ библиотекъ и народныхъ читаленъ 11,500 р., на изданіе книгъ для народнаго чтенія 1,800 р., на приобрѣтеніе волшебныхъ фонарей и картинъ къ нимъ для устройства чтеній для народа 1,400 руб. и на устройство и содержаніе справочно-педагогическаго отдѣла 250 руб., наконецъ совѣту курсовъ для рабочихъ 300 руб., а всего израсходовано губернскимъ земствомъ 246,536 р. 64 к.



Кромѣ вышеуказанныхъ безвозвратныхъ расходовъ, Харьковское губернское земство въ теченіе 1901 г. выдало въ безпроцентныя ссуды сельскимъ обществамъ на постройку школьныхъ зданій, срокомъ на 10 лѣтъ, 58,957 р. 25 к., подъ гарантію уѣздныхъ земствъ и при условіи ежегоднаго погашенія равными частями.

Участіе уѣздныхъ земствъ въ дѣль народнаго образованія выражается расходомъ на этотъ предметъ 460,000 р., въ томъ числѣ на народныя школы 380,000 р. и на пособіе среднему образованію 80,000 р. Отдѣльныя земства расходуютъ при этомъ по нисходящей общаго размѣра: Сумское—98,225 р., Старобѣльское—54,920 р., Волчанское 50,390 р., Зміевское—41,265 р., Харьковское—38,256 р., Лебединское—37,065 р., Богодуховское—35,695 р., Куянское—34,276 р., Ахтырское—32,647 р., Изюмское—28,055 р. и Валковское—9,093 р. Имѣя въ виду сумму расходуемаго исключительно на нужды образованія крестьянскаго населенія и сводя ее къ количеству крестьянскаго населенія об. п. въ отдѣльныхъ уѣздахъ, мы получимъ слѣдующіе показатели тратъ уѣздныхъ земствъ на образованіе народа: Сумское—37 к., Волчанское—28 к., Богодуховское—20 к., Харьковское—20 к., Лебединское—18 к., Зміевское—16 к., Ахтырское—14 к., Старобѣльское—13 к., Куянское—12 и наконецъ Изюмское и Валковское—лишь по 6 к. Такимъ образомъ Валковское и Изюмское земство расходуютъ на крестьянское образованіе въ 6 разъ меньше Сумскаго, почти въ 5 разъ меньше Волчанскаго, въ 3 раза меньше Харьковскаго, Богодуховскаго, Лебединскаго и отчасти Зміевскаго и, наконецъ, въ 2 раза меньше Ахтырскаго, Старобѣльскаго и Куянскаго.

Городами губерніи на нужды народнаго образованія израсходовано 232,756 р., въ томъ числѣ губернскимъ городомъ 171,468 р. и уѣздными въ мѣстѣ съ заштатными 61,288 р., изъ послѣднихъ Славянскомъ 13,783 р., Сумами 11,290 р., Старобѣльскомъ 6,278 р., Ахтыркою 5,653 р., Изюмомъ 6,404 р., Чугуевомъ 4,310 р., Бѣлопольемъ 2,997 р., Куянскомъ 2,746 р., Валками 1,774 р., Волчанскомъ 1,537 р., Богодуховомъ 1,070 р., Краснокутскомъ 918 р., Недригайловымъ 869 р., Лебединомъ 845 р. и Золочевымъ 320 р.

Церковно-приходскихъ школъ, школъ грамоты и школъ, находящихся при монастыряхъ, было 833 съ съ учащимися 29,902 м. и 8,691 д., а всего 38,593 д. об. п., при расходѣ въ 278,545 р.

Со времени введенія въ дѣйствіе „Правиль для церковно-приходскихъ школъ“ дѣятельность духовенства замѣтно оживилась, нагляднымъ доказательствомъ чего служить тотъ фактъ, что въ губерніи и въ настоящее время существуютъ около 840 церковно-приходскихъ школъ. Къ сожалѣнію недостатокъ матеріальныхъ средствъ препятствуетъ духовенству открывать школы въ значительномъ количествѣ, равнымъ образомъ весьма ощутительный недостатокъ въ учебныхъ руководствахъ и пособіяхъ и отсутствіе во многихъ школахъ помощниковъ, которые могли бы замѣнить собою священнослужителей въ школахъ во время отпавленія ими пастырскихъ обязанностей, нерѣдко нарушаютъ правильность занятій въ церковно-приходскихъ школахъ.

Сравнительно съ прошлымъ годомъ число учащихся во всѣхъ учебныхъ заведеніяхъ губерніи возрасло на 6,023 д. об. п., а расходы на народное образованіе увеличились на 243,227 р., причемъ расходы на высшее образованіе увеличились только на 27,813 р., остальное приходится на усиленіе средняго и высшаго образованія.



## О количествѣ десятинъ удобной земли и лѣсовъ въ Харьковской губерніи за 1901 г.

УЗДЫ	III Р И И О Д Л Е Ж Е Ц Я										ВСЕГО							
	Казнь		Удѣлу		Монастырямъ и перкамъ		Городскимъ общинамъ		Частнымъ землевладѣльц.		Крестьянамъ		Удобной	Въ томъ числѣ				
	Удобной	Въ томъ числѣ	Удобной	Въ томъ числѣ	Удобной	Въ томъ числѣ	Удобной	Въ томъ числѣ	Удобной	Въ томъ числѣ	Удобной	Въ томъ числѣ						
Сумской . . .	363	363	—	—	1243	800	296	—	88074	19543	35530	10994	110385	6760	35169	11627	271221	40087
Лебединск.	1348	1348	—	—	?	?	235	—	83744	4910	17072	1409	133746	10716	15736	1118	260791	19501
Ахтырскій.	3901	3901	—	—	5030	1579	190	—	52089	19381	34417	7919	139513	15631	1701	34	236841	48445
Богодухов.	953	835	—	—	176	121	518	4	87145	17943	23350	3763	156332	14271	2671	467	271145	37404
Валковский	1642	1176	—	—	1156	—	340	—	54690	6482	10189	2172	112750	12702	24232	4442	204999	26974
Харьковск.	2536	2536	—	—	846	—	2341	—	57099	—	23728	—	169721	—	27271	—	283542	(2536)
Волчанскій	5040	5040	8531	109	—	—	267	—	88351	8733	23122	2151	173843	5557	12444	1072	325048	23902
Зміевской .	30131	21472	—	—	391	29	255	—	79891	6047	59720	8166	272732	16952	36494	240	479614	52906
Изюмскій .	11874	10837	—	—	5500	1847	2250	—	152909	25155	69280	7837	266642	21235	124913	5908	634481	72819
Купянскій.	15664	6898	4608	201	2995	—	576	—	87389	5061	64248	2546	344779	13604	54076	2760	575902	31552
Староб.. .	107121	2518	—	—	630	—	2289	—	82981	9886	83174	7670	642152	17944	63592	2350	993772	40735
Итого . . .	180573	56922	13139	310	17967	4376	9557	4	914362	123141	443830	54627	2522595	135372	398299	2 018	4537356	396861

## О числѣ жителей по сословіямъ въ

Наименованіе городовъ и уѣздовъ	Дворянъ				Духовенства				Почетн. гражданъ				Город. сословіи			
	Потомствѣн.		Личныхъ		Чернаго		Бѣлаго		Потомствѣн.		Личныхъ		Купцовъ		Мѣщанъ и цеховыхъ	
	М.	Ж.	М.	Ж.	М.	Ж.	М.	М.	М.	М.	М.	М.	М.	Ж.	М.	Ж.
Губ. г. Харьковъ	2941	3189	4459	4142	46	10	291	449	1891	1979	2091	1943	3701	3890	38705	39834
Заш. г. Золочевъ	2	4	2	3	—	—	15	24	5	1	—	—	8	12	107	101
Харьковский уѣз.	158	170	91	97	50	1052	322	307	71	83	87	90	30	39	1609	1644
Уѣз. г. Ахтырка	37	30	125	120	85	—	69	76	11	9	46	40	49	80	4055	4295
Ахтырский уѣздъ	69	81	24	26	122	—	223	252	44	53	25	26	14	14	800	752
Уѣз. г. Богодухов.	78	84	112	143	2	231	13	34	29	38	162	184	16	28	1214	1319
З.г. Краснокутскъ	5	10	10	13	—	—	8	11	5	6	8	12	5	3	8.0	833
Богодуховск. уѣз.	137	125	27	33	—	—	188	221	66	60	7	7	10	9	1433	1587
Уѣздн. г. Валки	28	32	79	84	—	—	12	16	35	32	38	30	22	26	493	570
Валковский уѣздъ	262	250	7	4	—	—	171	169	66	68	61	55	21	21	743	773
Уѣз. г. Волчанскъ	45	50	110	90	—	—	35	70	11	10	18	18	90	95	1325	1589
Волчанскій уѣздъ	96	94	4	9	—	—	228	223	57	65	12	15	22	27	782	774
Уѣз. г. Зміевъ . .	20	22	132	185	—	—	8	9	12	14	16	18	16	18	300	301
Заш. г. Чугуевъ.	55	76	—	10	—	—	28	37	44	71	1	1	73	92	575	623
Зміевской уѣздъ.	227	253	66	68	185	5	326	361	56	62	49	52	30	26	590	623
уѣздн. г. Изюмъ.	70	85	131	205	—	—	40	44	40	36	33	35	60	80	1250	1590
Заш. г. Славянскъ	205	228	37	26	4	—	14	29	140	68	91	48	135	199	4469	4997
Изюмскій уѣздъ.	268	293	48	36	585	—	461	397	151	130	67	71	32	38	1499	1389
Уѣз. г. Купянскъ	81	97	110	119	—	—	31	36	10	16	15	17	30	32	1765	1765
Купянскій уѣздъ.	286	329	67	87	—	—	368	399	52	56	38	37	38	50	1088	1142
Уѣз. г. Лебединъ	43	54	63	70	—	—	37	38	14	20	12	14	77	72	2826	2976
З. г. Недригайл.	3	2	1	1	—	—	16	20	3	3	23	18	10	12	245	231
Лебединскій уѣз.	255	272	67	70	—	—	249	259	13	13	68	70	26	22	1465	1566
У. г. Старобѣльск.	83	167	117	113	—	143	36	30	15	13	40	38	30	24	1200	1300
Старобѣльск. уѣз.	94	99	33	28	—	—	633	700	79	70	85	115	206	200	2648	2566
Уѣзд. д. Сумы . .	396	205	179	199	—	—	97	102	155	123	82	91	264	280	5931	6573
Заш. г. Бѣлополье	33	30	31	36	—	—	24	34	45	52	32	44	82	100	2680	2680
Сумской уѣздъ .	325	326	29	33	—	—	284	287	143	126	32	32	16	23	1067	1067
Итого въ гор.	4125	4365	5698	5559	137	384	774	1059	2465	2491	2708	2551	4698	5043	67972	71623
Итого въ уѣз.	2177	2292	463	496	942	1057	3393	3575	798	786	531	570	445	469	13731	13857
Всего въ губ.	6302	6657	6161	6055	1079	1441	4167	4634	3263	3277	3239	3121	5143	5513	81703	85480

Харьковской губернии за 1901 годъ.

Сельскихъ сословій																Итого	
Крестьянъ, го- суд. и быв. куз. ныхъ поселянъ		Бывшихъ по- мѣщичьихъ		Колони- стовъ		Войскъ хвѣстную- шихъ	Зависн. низшихъ чиновъ	Оставшихъ сол- датъ	Солдатск. женъ, дѣ- той и сы- невей		Иностраннахъ подданныхъ		Лицъ, не принад- леж. къ вышеозн. сословіямъ		Итого		
м.	ж.	м.	ж.	м.	ж.				м.	ж.	м.	ж.	м.	ж.	м.	ж.	м.
28340	29321	4089	4220	49	40	8712	7315	2392	267	320	1709	1529	229	142	107171	91066	
2734	3301	—	—	—	—	—	798	142	317	650	—	—	—	—	4130	4096	
61118	62181	27407	27255	—	—	—	6486	2047	2036	4409	63	54	2	1	101577	97382	
5752	5745	—	—	—	—	1353	745	320	490	1405	8	5	37	53	13212	11858	
39416	39022	21632	21540	—	—	—	3187	2206	2136	6386	78	82	59	50	70035	68284	
2812	2827	34	38	—	—	182	107	184	184	140	3	—	—	—	5132	5066	
1710	1810	8	12	—	—	—	171	64	53	174	—	—	6	8	2853	2912	
40888	42515	24936	25318	—	—	—	3937	2592	3642	5832	11	15	15	8	77889	75730	
4040	5036	—	—	—	—	210	58	47	76	83	3	5	—	—	5143	5914	
50156	53515	16292	16196	—	—	65	5000	1484	2900	3520	18	12	25	25	77272	74615	
1535	1505	—	—	—	—	—	200	200	100	140	10	14	—	—	3679	3572	
64410	62378	13081	12594	—	—	—	4123	2106	2938	3956	15	10	5	8	87875	80153	
2140	2141	—	—	—	—	49	140	195	225	234	—	—	—	—	3253	2943	
3020	4275	260	285	—	—	1483	300	178	209	371	3	5	—	—	7129	5846	
98302	99047	10349	10096	88	101	724	6497	2968	4741	7912	4	2	335	223	125537	118834	
3546	4541	—	—	—	—	61	400	240	290	260	11	10	—	—	6172	6936	
2120	2162	38	138	—	—	—	415	75	180	274	88	59	311	91	8522	8319	
74026	75405	56858	55851	1190	1166	—	11129	1836	2887	2876	662	469	120	53	151759	142166	
1245	1326	44	47	—	—	49	189	59	90	119	3	1	2	3	3723	3576	
90834	94101	19302	19225	—	—	—	9515	2963	4424	6575	10	3	16	13	129001	122017	
4724	5024	—	—	—	—	23	194	93	88	268	—	2	—	—	8194	8538	
1819	2138	—	—	—	—	—	155	178	322	341	1	1	—	—	2768	2767	
33666	34251	37422	37420	—	—	—	3510	2663	2949	5791	36	38	8	9	82397	79777	
120	45	330	480	3	3	46	250	370	35	53	4	5	5	3	2684	2417	
160227	159947	22113	21681	315	302	—	11894	5062	4357	8703	4	7	28	7	207778	194424	
5542	5973	—	—	—	—	1245	315	93	113	642	371	310	—	—	14783	14504	
4901	4110	—	—	—	—	—	1020	430	480	—	5	11	—	—	9763	7097	
39568	38871	55860	56559	—	—	—	6168	2589	2318	7025	38	22	—	—	108438	104369	
77000	81356	4803	5220	52	43	13413	12772	5252	3519	54774	2219	1957	590	300	208311	187427	
752660	761233	305252	303735	1593	1568	789	71446	28516	35328	66985	939	714	481	397	1219558	1157751	
822660	842589	310055	308955	1645	1611	14202	84218	33768	38847	72459	3158	2671	1071	697	1427869	1345178	
2.773,047																	

## О числѣ жителей по вѣроисповѣданіямъ

Наименованіе городовъ и уѣздовъ	Православнаго и едино- вѣрскаго		Раскольниковъ разныхъ сектъ		Армяно-григо- рианскаго		Римско-католи- ческаго	
	Муж.	Жен.	Муж.	Жен.	Муж.	Жен.	Муж.	Жен.
Губернск. г. Харьковъ	96412	81995	212	255	402	149	2335	1602
Зашт. г. Золочевъ . .	4128	4096	—	—	—	—	—	—
Харьковскій уѣздъ .	100908	96801	505	470	6	4	71	39
Уѣздн. г. Ахтырка .	12791	11751	—	—	27	5	164	14
Ахтырскій уѣздъ . .	69834	68090	—	—	1	1	58	60
Уѣздн. г. Богодуховъ	5052	5028	6	9	1	—	5	2
Зашт. г. Краснокутск.	2881	2911	—	—	—	—	—	—
Богодуховскій уѣздъ.	77536	75391	275	286	—	—	32	26
Уѣздн. г. Валки . . .	5117	5895	3	4	1	—	4	1
Валковскій уѣздъ . .	77051	74422	202	175	—	—	—	2
Уѣздн. г. Волчанскъ.	3650	3530	—	—	—	—	—	—
Волчанскій уѣздъ . .	86799	79076	1046	1048	1	—	9	8
Уѣздн. г. Зміевъ . . .	3240	2935	—	—	—	—	3	1
Зашт. г. Чугуевъ . . .	6729	5632	160	137	—	—	100	7
Зміевской уѣздъ . . .	124714	117955	689	710	1	—	82	105
Уѣздн. г. Изюмъ . . .	6111	6885	—	—	—	—	11	10
Зашт. г. Славянскъ .	7794	7815	—	—	109	72	257	154
Изюмскій уѣздъ . . .	149377	139940	483	440	20	14	431	382
Уѣздн. г. Купянскъ .	3650	3497	20	19	—	—	5	12
Купянскій уѣздъ . . .	128297	121281	661	687	2	—	15	18
Уѣздн. г. Лебединъ.	8135	8484	—	—	—	—	9	11
Зашт. г. Недригайлов.	2766	2765	—	—	—	—	1	1
Лебединскій уѣздъ .	82242	79633	—	—	—	—	47	48
Уѣздн. г. Старобѣльс.	2625	2364	14	16	7	—	3	5
Старобѣльскій уѣздъ.	206844	193524	636	637	—	—	4	11
Уѣздн. г. Сумы . . .	12880	12941	—	—	24	18	795	587
Зашт. г. Бѣлополье .	9686	7006	—	—	—	—	20	19
Сумской уѣздъ . . . .	108188	104154	86	69	—	—	77	76
<b>Итого . . . . .</b>	<b>1325817</b>	<b>1326131</b>	<b>4998</b>	<b>4962</b>	<b>602</b>	<b>263</b>	<b>4538</b>	<b>3200</b>



## Харьковской губерніи за 1901 годъ.

Евангелическо-лютеранскаго		Еврейскіе		Караймовъ		Магометанъ		Идолюкл. и прочіихъ нехристіанск. исповѣданій		ИТОГО	
Муж.	Жен.	Муж.	Жен.	Муж.	Жен.	Муж.	Жен.	Муж.	Жен.	Муж.	Жен.
1317	772	6066	6083	192	12	235	87	—	—	107171	91066
—	—	2	—	—	—	—	—	—	—	4130	4096
53	41	23	25	—	—	11	2	—	—	101577	97382
16	9	139	79	—	—	75	—	—	—	13212	11858
41	41	101	22	—	—	—	—	—	—	70035	68284
—	—	62	27	—	—	6	—	—	—	5132	5066
—	—	2	1	—	—	—	—	—	—	2853	2912
36	24	7	1	—	—	3	2	—	—	77889	75730
8	5	10	9	—	—	—	—	—	—	5143	5914
14	12	5	4	—	—	—	—	—	—	77272	74615
10	12	19	30	—	—	—	—	—	—	3679	3572
10	10	10	11	—	—	—	—	—	—	87875	80153
—	—	10	7	—	—	—	—	—	—	3253	2943
19	8	77	58	8	—	36	4	—	—	7129	5846
38	48	13	16	—	—	—	—	—	—	125537	118834
—	—	50	41	—	—	—	—	—	—	6172	6936
158	105	157	156	21	10	26	7	—	—	8522	8319
1367	1317	70	69	—	—	11	4	—	—	151759	142166
1	2	45	45	—	—	2	1	—	—	3723	3576
4	4	12	15	—	—	8	—	2	2	129001	122017
—	2	50	41	—	—	—	—	—	—	8194	8538
1	1	—	—	—	—	—	—	—	—	2768	2767
22	17	86	79	—	—	—	—	—	—	82397	79777
1	—	30	32	—	—	4	—	—	—	2684	2417
288	238	6	4	—	—	—	—	—	—	207778	194424
508	326	436	508	42	49	98	76	—	—	14783	14504
—	—	57	72	—	—	—	—	—	—	9763	7097
40	27	47	43	—	—	—	—	—	—	108438	104369
3952	3021	7592	7548	263	18	515	183	2	2	1427869	1345178
										2773047	

## О движеніи народонаселенія въ Харь

Названіе городовъ и уѣздовъ	Число родившихся			Число умершихъ			Число браковъ	Прибыль и убыль
	МУЖ.	ЖЕН.	ОБ. ПОЛА	МУЖ.	ЖЕН.	ОБ. ПОЛА		
<b>І. Православнаго исповѣданія.</b>								
Губ. г. Харьковъ . . .	3272	3157	6429	2316	1972	4288	1206	+2141
Зашт. г. Золочевъ . . .	159	153	312	128	114	242	71	+70
Харьковскій уѣздъ . . .	5182	4783	9965	2868	2737	5605	1884	+4363
Уѣздн. г. Ахтырка . . .	573	567	1140	394	334	728	223	+412
Ахтырскій уѣздъ . . .	3369	3207	6576	2507	2392	4899	1271	+1677
Уѣздн. г. Богодуховъ . . .	320	303	623	195	162	357	106	+266
Зашт. г. Краснокутскъ . . .	224	218	442	114	100	214	94	+228
Богодуховскій уѣздъ . . .	3764	3533	7297	2276	2191	4467	1381	+2830
Уѣздн. г. Валки . . .	471	454	925	284	259	543	186	+392
Валковскій уѣздъ . . .	3097	2871	5978	1585	1525	3110	1123	+2858
Уѣздн. г. Волчанскъ . . .	365	309	674	227	196	423	140	+251
Волчанскій уѣздъ . . .	4475	4293	8768	2812	2665	5477	1571	+3291
Уѣзд. г. Зміевъ . . .	164	148	312	86	64	150	29	+162
Зашт. г. Чугуевъ . . .	221	230	451	153	149	302	70	+149
Зміевской уѣздъ . . .	5994	5820	11814	3502	3513	7015	2127	+4599
Уѣздн. г. Изюмъ . . .	271	223	494	188	167	335	71	+139
Зашт. г. Славянскъ . . .	665	687	1352	429	409	838	237	+514
Изюмскій уѣздъ . . .	7886	7402	15288	3999	3646	7645	2259	+7643
Уѣздн. г. Купянскъ . . .	341	333	774	196	182	378	85	+396
Купянскій уѣздъ . . .	7314	7037	14350	3932	3782	7714	2068	+6636
Уѣздн. г. Лебединъ . . .	305	296	601	197	201	398	92	+203
Зашт. г. Недригайловъ . . .	227	232	459	175	174	349	85	+110
Лебединскій уѣздъ . . .	3884	3564	7448	3010	2793	5803	1323	+1645
Уѣздн. г. Старобѣльскъ . . .	294	276	570	179	134	313	77	+257
Старобѣльскій уѣздъ . . .	8722	8380	15102	5288	4735	10023	2437	+5079
Уѣздн. г. Сумы . . .	630	594	1224	416	371	786	215	+438
Зашт. г. Бѣлополье . . .	436	421	857	317	292	607	128	+250
Сумской уѣздъ . . .	4641	4316	8957	2771	2709	5480	1543	+3477
Итого въ городахъ . . .	8938	8601	17539	5994	5280	11274	3115	+6265
„ „ уѣздахъ . . .	58328	55205	113533	34550	32688	67238	18987	+46295
Всего . . .	67266	63806	131072	40544	37968	78512	22102	+51560
<b>2. Римско-Католическаго исповѣданія.</b>								
Губ. г. Харьковъ . . .	41	36	77	48	30	78	12	-1
Харьковскій уѣздъ . . .	7	6	13	5	1	6	3	+7
Богодуховскій уѣздъ . . .	2	1	3	—	—	—	—	+3
Валковскій уѣздъ . . .	2	1	3	1	1	2	—	+1
Волчанскій уѣздъ . . .	3	2	5	—	—	—	—	+5
Зміевской уѣздъ . . .	1	1	2	—	—	—	—	+2
Изюмскій уѣздъ . . .	33	29	62	8	3	11	4	+51
Г. Купянскъ . . .	—	—	—	1	—	1	1	-1
Купянскій уѣздъ . . .	—	1	1	1	—	1	—	—
Лебединскій уѣздъ . . .	—	1	1	—	—	—	—	+1
Г. Старобѣльскъ . . .	1	—	1	—	—	—	1	+1
Старобѣльскій уѣздъ . . .	11	6	17	—	—	—	—	+17

ковской губерніи за 1901 годъ.

Название городовъ и уѣздовъ	Число родившихся			Число умершихъ			Число браковъ	Прибыль и убыль
	МУЖ.	ЖЕН.	ОБ. ПОЛА	МУЖ.	ЖЕН.	ОБ. ПОЛА		
Уѣзд. г. Сумы . . . . .	1	5	6	3	1	4	2	+2
Сумской уѣздъ . . . . .	1	3	4	—	—	—	—	+4
Итого въ городахъ . . . . .	43	41	84	52	31	83	16	+1
„ „ уѣздахъ . . . . .	60	51	111	16	5	21	7	+90
Всего . . . . .	103	92	195	68	36	104	23	+91
<b>3. Евангелическо-Лютеранскаго исповѣданія.</b>								
Губ. г. Харьковъ . . . . .	25	26	51	39	23	62	14	—11
<b>5. Единовѣрческаго исповѣданія.</b>								
Губ. г. Харькогь . . . . .	4	2	6	1	2	3	4	+3
<b>5. Раскольниковъ.</b>								
Харьковский уѣздъ . . . . .	40	25	65	12	9	21	7	+44
Вогодуховскій уѣздъ . . . . .	6	—	6	—	—	—	2	+6
Волчанскій уѣздъ . . . . .	63	40	103	25	24	49	21	+54
Змиевской уѣздъ . . . . .	15	24	39	10	13	23	8	+16
Купянский уѣздъ . . . . .	22	28	50	25	19	44	16	+6
Старобѣльскій уѣздъ . . . . .	33	24	57	34	23	57	5	—
Сумской уѣздъ . . . . .	1	1	2	2	1	3	3	—1
Всего въ уѣздахъ . . . . .	180	142	322	108	89	197	62	+125
<b>6. Иудейскаго исповѣд.</b>								
Губ. г. Харьковъ . . . . .	250	250	500	108	101	209	108	+291
<b>7. Караимовъ.</b>								
Губ. г. Харьковъ . . . . .	5	6	11	4	4	8	1	+3
<b>8. магометанъ.</b>								
Губ. г. Харьковъ . . . . .	3	6	9	11	—	11	—2	—2
<b>Всего неправослави:</b>								
въ городахъ . . . . .	330	326	556	215	161	376	145	+180
„ уѣздахъ . . . . .	240	193	433	124	94	218	69	+215
„ губерніи . . . . .	570	519	1089	339	255	594	214	+495
Итого { въ городахъ . . . . .	9268	8932	18200	6209	5441	11650	3260	+6550
{ „ уѣздахъ . . . . .	58568	55398	113966	34674	32782	67456	19056	+46510
{ „ губерніи . . . . .	67836	64330	132166	40883	38223	79106	20376	+53060

## О числѣ ремесленниковъ въ городахъ

Наименованіе ремесленниковъ	Харьковъ			Золочевъ			Валки			Богоду- ховъ			Красно- кутскъ			Ахтырна		
	Мастеровъ	Рабочихъ	Учениковъ	Мастеровъ	Рабочихъ	Учениковъ	Мастеровъ	Рабочихъ	Учениковъ	Мастеровъ	Рабочихъ	Учениковъ	Мастеровъ	Рабочихъ	Учениковъ	Мастеровъ	Рабочихъ	Учениковъ
Хлѣбниковъ . . . . .	352	578	147	1	—	—	11	—	—	5	16	3	7	3	—	5	10	15
Калачниковъ . . . . .	23	21	11	2	—	2	4	—	—	—	—	—	—	—	—	—	—	—
Булочниковъ . . . . .	285	319	146	2	—	—	8	4	—	4	11	5	5	2	1	12	—	—
Мясниковъ и колбас- никовъ . . . . .	277	470	256	3	—	—	10	6	—	32	8	—	9	1	—	38	5	—
Кондитеровъ и пря- ничниковъ . . . . .	177	327	256	1	—	—	2	1	—	1	2	1	—	—	—	5	5	5
Портныхъ . . . . .	579	581	546	12	3	2	27	—	—	19	13	7	15	5	8	40	20	30
Сапожниковъ и баш- машниковъ . . . . .	1269	883	719	1	—	22	76	42	61	48	17	27	14	—	9	60	25	35
Модистокъ и блѣ- швеекъ . . . . .	454	381	839	13	—	8	6	—	—	9	6	18	—	—	—	10	5	15
Шляпниковъ . . . . .	77	38	60	—	—	—	—	—	—	—	—	—	—	—	—	—	—	—
Картузниковъ и ша- пошниковъ . . . . .	133	67	109	1	2	2	8	6	—	6	5	4	1	—	—	25	10	5
Ткачей . . . . .	1	—	—	—	—	—	—	—	—	—	—	—	—	—	—	30	—	15
Перчаточниковъ . . . . .	13	8	32	—	—	—	—	—	—	—	—	—	—	—	—	—	—	—
Скарняковъ и кушни- рей (овчинниковъ) . . . . .	16	30	18	2	—	—	—	—	—	4	14	6	—	—	—	21	15	15
Тулупниковъ . . . . .	4	6	5	2	—	2	7	4	2	8	4	2	—	—	—	—	—	—
Плотниковъ . . . . .	573	861	271	2	1	3	37	14	—	57	16	—	68	—	—	74	—	—
Каменщиковъ и печ- никовъ . . . . .	568	1344	300	2	1	3	9	7	—	9	5	2	9	—	2	46	10	20
Столяровъ . . . . .	482	594	253	2	2	4	19	7	—	11	4	7	26	—	4	11	5	5
Позолотчиковъ . . . . .	12	8	14	1	—	—	1	—	—	1	—	—	—	—	—	3	5	3
Мѣдниковъ и слеса- рей . . . . .	864	615	488	1	—	—	12	2	—	4	2	5	3	1	2	6	—	3
Шорниковъ . . . . .	44	30	28	—	—	—	5	3	—	2	—	—	—	—	—	4	—	2
Стекольщиковъ . . . . .	95	85	15	2	—	—	1	—	—	7	2	1	2	—	—	3	—	—
Бондарей . . . . .	134	131	56	2	—	—	3	5	—	9	3	6	24	—	9	43	6	25
Извозчиковъ . . . . .	819	1091	—	—	—	—	14	—	—	26	7	—	—	—	—	39	9	—
Коноваловъ . . . . .	6	—	—	—	—	—	—	—	—	2	—	—	—	—	—	2	—	—
Часовщиковъ . . . . .	119	20	94	—	—	—	1	—	—	2	1	2	—	—	—	4	—	—
Кузнецовъ . . . . .	285	248	171	2	1	4	15	6	—	23	9	16	8	—	5	40	10	30
Трубочистовъ . . . . .	100	52	23	2	—	—	4	—	—	2	—	—	4	—	—	5	—	—
Цирульниковъ и на- рикмахеровъ . . . . .	67	19	47	—	—	—	1	—	—	1	—	—	—	—	—	—	—	—
Фортепьянщиковъ . . . . .	8	6	1	—	—	—	—	—	—	—	—	—	—	—	—	—	—	—
Гармов. и скринич- ныхъ мастеровъ . . . . .	16	12	14	—	—	—	—	—	—	—	—	—	—	—	—	—	—	—
Переплетчиковъ . . . . .	127	30	134	1	—	—	3	—	—	1	1	—	—	—	—	3	1	—
Золотыхъ и серебр. дѣль мастеровъ . . . . .	31	16	44	1	—	—	—	—	—	2	—	—	—	—	—	6	6	—
Маляровъ и кровель- щиковъ . . . . .	242	231	117	1	—	—	14	5	—	6	2	7	—	—	—	28	—	—
Живописцевъ (вывѣ- сокъ) . . . . .	17	13	27	1	—	—	1	—	—	2	—	—	—	—	—	3	—	—
Каретниковъ . . . . .	15	42	23	1	—	—	1	—	—	—	—	—	—	—	—	2	2	—
Итого . . . . .	8264	9157	5263	61	10	52	298	112	63	349	148	119	195	12	40	568	149	235



## Харьковской губерніи за 1901 годъ.

Лебединь			Недригай- ловъ			С у м ы			Бѣлополье			Изюмъ			Славянскъ			Зміевъ			Чугуевъ		
Мастеровъ	Рабочихъ	Учениковъ	Мастеровъ	Рабочихъ	Учениковъ	Мастеровъ	Рабочихъ	Учениковъ	Мастеровъ	Рабочихъ	Учениковъ	Мастеровъ	Рабочихъ	Учениковъ	Мастеровъ	Рабочихъ	Учениковъ	Мастеровъ	Рабочихъ	Учениковъ	Мастеровъ	Рабочихъ	Учениковъ
4	—	—	—	—	—	72	—	4	8	19	6	27	16	—	35	38	9	3	5	—	—	—	—
5	—	—	—	—	—	19	—	—	37	—	—	—	—	—	6	—	2	—	—	—	3	20	7
3	3	—	3	—	—	20	34	19	—	—	—	—	—	—	—	—	—	19	—	—	4	20	7
53	1	—	1	—	—	85	38	16	38	34	5	20	6	—	38	16	—	10	3	—	11	4	—
6	—	—	—	—	—	23	27	18	—	—	—	4	1	—	8	13	6	—	—	—	1	—	—
35	21	8	3	—	—	423	191	318	170	235	145	35	16	12	49	37	16	18	2	12	22	11	11
75	12	25	3	5	—	418	292	210	305	299	305	50	30	19	36	43	15	62	15	18	51	20	16
2	5	—	2	—	—	96	—	83	—	—	—	30	10	20	47	37	26	7	—	6	11	—	15
—	—	—	—	—	—	19	7	22	—	—	—	1	—	—	3	6	3	—	—	—	—	—	—
21	4	9	—	—	—	37	10	19	20	12	7	10	5	3	14	9	7	—	—	—	6	4	2
45	—	—	5	—	—	8	—	—	15	—	6	—	—	—	4	—	1	3	—	—	—	—	—
—	—	—	—	—	—	7	—	—	—	—	—	—	—	—	6	1	—	—	—	—	1	—	—
7	—	2	1	—	—	62	24	33	162	154	115	4	2	—	9	3	2	4	3	2	—	—	—
8	5	4	—	—	—	13	13	27	10	7	4	4	3	—	6	1	1	2	1	—	2	—	—
54	36	—	7	—	—	61	123	—	65	64	—	85	—	—	68	—	—	48	—	—	42	—	—
23	30	4	3	—	—	39	172	40	40	30	30	29	—	—	48	4	—	16	—	—	27	12	4
18	12	9	2	—	—	151	102	86	60	45	110	10	—	15	22	16	7	12	—	—	13	9	9
3	—	—	—	—	—	11	6	12	—	—	—	3	—	—	3	8	1	—	—	—	2	—	—
6	—	1	2	2	4	78	—	63	12	16	22	7	5	6	19	14	6	8	2	4	3	—	—
4	—	—	1	—	—	16	—	19	8	—	7	3	1	—	4	8	—	3	—	—	2	—	—
7	—	—	1	—	—	42	—	—	10	—	10	12	—	—	4	—	—	6	—	—	6	—	—
7	9	—	3	—	—	21	10	13	15	6	8	8	—	10	4	22	—	12	—	—	6	—	—
31	7	—	—	—	—	235	47	—	130	20	—	7	—	—	121	56	—	—	—	—	—	—	—
3	—	—	1	—	—	5	—	—	—	—	—	2	—	—	4	—	—	—	—	—	—	—	—
—	—	—	—	—	—	14	—	11	2	1	2	3	—	—	11	3	3	—	—	—	—	—	—
36	9	10	3	—	—	54	28	47	48	30	40	60	25	15	42	29	7	16	12	8	54	15	23
5	—	—	1	—	—	16	—	—	1	1	—	9	—	—	12	—	—	4	—	—	—	—	—
2	—	—	—	—	—	12	17	13	2	3	—	2	2	—	5	15	1	—	—	—	2	—	—
—	—	—	—	—	—	3	—	—	—	—	—	—	—	—	1	—	—	—	—	—	—	—	—
—	—	—	—	—	—	4	—	—	23	—	18	1	—	—	2	—	—	—	—	—	—	—	—
2	2	2	—	—	—	10	26	23	—	—	—	3	2	1	7	17	3	1	1	—	—	—	—
2	1	1	—	—	—	12	—	7	—	—	—	2	—	—	3	—	—	3	2	—	3	—	—
14	15	4	1	—	1	82	45	32	30	17	13	45	—	15	35	12	8	5	4	—	19	—	—
—	—	—	—	—	—	10	9	4	3	2	3	2	2	—	5	12	4	2	—	—	2	—	—
—	—	—	—	—	—	8	29	2	—	—	—	6	10	5	7	16	6	—	—	—	1	—	—
481	172	79	43	7	5	2186	1250	1141	1214	995	856	484	136	121	688	436	134	264	50	50	294	115	94

## О числѣ ремесленниковъ въ Харьк. губ. за 1901 г.

Наименованіе ремесленниковъ	Купянскъ			Волчанскъ			Старобѣльскъ			И Т О Г О		
	Мастеровъ	Рабочихъ	Учениковъ	Мастеровъ	Рабочихъ	Учениковъ	Мастеровъ	Рабочихъ	Учениковъ	Мастеровъ	Рабочихъ	Учениковъ
Хлѣбниковъ . . . . .	7	9	—	29	46	—	62	11	4	628	751	188
Калачниковъ . . . . .	6	7	1	—	—	—	5	2	6	110	50	26
Булочниковъ . . . . .	—	—	—	2	4	1	8	7	4	375	404	182
Мясниковъ и колбасниковъ . . . . .	24	12	3	19	29	52	17	8	1	685	641	333
Кондитеровъ и пряничниковъ . . . . .	17	19	4	—	—	—	2	—	1	246	395	291
Портныхъ . . . . .	33	21	31	26	48	13	20	8	13	1526	1212	1172
Сапожниковъ и башмачниковъ . . . . .	28	18	22	80	105	41	21	15	7	2599	1821	1552
Модистокъ и бѣлошвеекъ . . . . .	18	16	19	19	53	56	10	9	16	734	522	1124
Шляпниковъ . . . . .	—	—	—	1	—	—	—	—	—	101	51	85
Картузниковъ и шапошниковъ . . . . .	8	10	6	3	11	6	8	4	4	301	159	183
Ткачей . . . . .	—	—	—	—	—	—	—	—	—	111	—	22
Перчаточниковъ . . . . .	—	—	—	—	—	—	—	—	—	27	9	32
Скарняковъ и кушнрей (овчинниковъ) . . . . .	1	2	3	2	4	—	—	—	—	333	251	196
Тулушниковъ . . . . .	1	2	—	5	6	—	2	9	1	74	61	48
Плотниковъ . . . . .	32	25	14	43	270	—	20	18	—	1336	1428	288
Каменщиковъ и печниковъ . . . . .	35	27	13	23	67	10	10	—	—	936	1709	428
Столяровъ . . . . .	28	19	16	10	32	11	10	4	3	887	851	539
Позолотчиковъ . . . . .	1	2	—	2	9	3	2	—	—	45	38	33
Мѣдниковъ и слесарей . . . . .	12	18	26	8	17	9	5	6	2	1050	700	641
Шорниковъ . . . . .	3	1	1	3	16	5	2	2	—	104	61	62
Стекольщиковъ . . . . .	7	2	1	2	—	2	5	4	1	212	93	30
Бондарей . . . . .	10	9	3	2	17	—	3	5	2	304	223	132
Извозчиковъ . . . . .	—	104	—	30	7	—	8	—	—	1460	1348	—
Коноваловъ . . . . .	—	—	—	2	—	—	1	—	—	28	—	—
Часовщиковъ . . . . .	3	1	—	3	—	2	3	3	2	165	29	114
Кузнецовъ . . . . .	32	19	14	21	26	8	23	9	8	754	476	406
Трубочистовъ . . . . .	3	3	—	2	—	—	3	—	—	173	56	23
Цирульниковъ и парикмахеровъ . . . . .	2	1	—	2	—	—	2	—	—	100	57	61
Фортеціанщиковъ . . . . .	—	—	—	—	—	—	—	—	—	12	6	1
Гармон. и скрипичныхъ мастеровъ . . . . .	1	—	1	2	—	—	—	—	—	49	12	33
Переpletчиковъ . . . . .	3	2	2	3	6	3	3	8	4	167	96	174
Золотыхъ и серебряндѣль мастеровъ . . . . .	3	2	1	2	—	—	2	—	1	72	27	57
Маларовъ и кровельщиковъ . . . . .	11	13	8	11	19	2	10	2	4	553	365	216
Живописцевъ (вывѣсокъ) . . . . .	2	1	1	3	—	—	2	—	—	55	39	39
Каретниковъ . . . . .	2	1	2	1	5	3	2	1	—	46	106	43
Итого . . . . .	322	366	192	361	797	227	266	135	83	16358	14047	8754
										39159		

## О скотоводствѣ въ Харьковской губерніи за 1901 годъ.

Наименованіе городовъ и уѣздовъ	Лошадей	Рогатаго скота	О в е ц ѣ		Свиной	Козь
			Простыхъ	Тонкорун- ныхъ		
Губерн. г. Харьковъ . . .	4865	1732	483	29	1720	41
Заштатный г. Золочевъ . . .	830	2330	1130	—	830	—
Харьковский уѣздъ . . .	25127	50250	30785	1810	23763	189
Уѣздный г. Ахтырка . . .	3600	4500	5500	—	3000	10
Ахтырский уѣздъ . . .	27532	29087	49577	—	18541	452
Уѣздный г. Богодуховъ . . .	1478	1834	1380	—	635	8
Заш. г. Краснокутскъ . . .	1010	1200	1900	—	2300	—
Богодуховский уѣздъ . . .	25739	41525	44905	—	17105	38
Уѣздный г. Валки . . .	370	315	170	—	210	1
Валковский уѣздъ . . .	20039	26087	35604	13773	10028	68
Уѣздный г. Волчанскъ . . .	1610	3010	555	—	2630	180
Волчанский уѣздъ . . .	31594	62858	46086	39700	19580	649
Уѣздный г. Зміевъ . . .	406	694	76	—	390	9
Заштатный г. Чугуевъ . . .	2676	1697	125	—	455	—
Зміевской уѣздъ . . .	35666	80785	99287	5967	23995	449
Уѣздный г. Изюмъ . . .	615	939	2001	—	492	3
Заштат. г. Славянскъ . . .	1315	947	1300	—	920	27
Изюмский уѣздъ . . .	35133	95920	135062	79277	30101	219
Уѣздный г. Купянскъ . . .	354	675	630	—	690	—
Купянский уѣздъ . . .	23718	98342	83204	43090	25379	46
Уѣздн. г. Лебединъ . . .	1819	1757	1326	—	1414	7
Заш. г. Недригайловъ . . .	1733	958	480	—	1440	—
Лебединский уѣздъ . . .	39697	31360	77150	9070	34760	55
Уѣз. г. Старобѣльскъ . . .	392	272	25	—	80	2
Старобѣльскій уѣздъ . . .	40534	167325	175595	44580	37858	7599
Уѣздный г. Сумы . . .	3275	2743	815	—	2860	18
Зашт. г. Бѣлополье . . .	1500	1600	1200	—	—	—
Сумской уѣздъ . . .	45302	38267	52237	2	31407	298
Итого въ городахъ . . .	27748	27203	19096	29	20066	306
Итого въ уѣздахъ . . .	350081	721806	829492	237269	272517	10066
Всего въ губерніи . . .	377829	749009	848588	237298	292583	10372

## О состояніи хлѣбныхъ запасовъ и общественнаго продовольствѣ

Названіе уѣз- довъ	Общее число наличныхъ въ уѣздахъ обога вола душъ крестьянскаго населенія обезпе- чиваемыхъ согласно приговорамъ обществъ				Число хлѣбозапасныхъ магазиновъ			Общая ихъ	
	Хлѣбными запасами въ натурѣ	Капиталами	Смѣшанною системою	ВСЕГО	ВСЕГО	Въ томъ числѣ		Вмѣсти- мость (въ четвертяхъ)	Стоимостъ (руб.)
						Сельск.	Общнихъ для нѣсколькихъ селеній		
Харьковскій . . . . .	38505	101203	42413	182122	163	152	11	74131	11383
Ахтырскій . . . . .	82871	28229	21501	132601	95	95	—	(75 т.)	(75 т.)
Богодуховск. . . . .	103981	42311	—	146292	181	164	17	101210	10163
Валковскій . . . . .	138299	240	—	138539	121	111	10	92942	12287
Волчанскій . . . . .	73455	63984	21566	159005	153	150	3	67564	7409
Зміевской. . . . .	189682	20681	9990	220353	263	241	22	147457	18466
Изюмскій . . . . .	239030	5263	11003	255296	422	409	13	178588	17807
Купянскій . . . . .	202216	807	27596	230619	409	388	21	251312	21148
Лебединскій . . . . .	104017	49560	10173	163750	178	164	13	101965	14690
Старобѣльск. . . . .	366987	6341	—	373328	462	447	15	237299	19134
Сумской . . . . .	25114	142917	19778	187809	79	72	7	63442	6353
Всего по губ.	1564158	461536	164020	2189714	2526	2393	132	1391015	149345

Названіе уѣздовъ	Къ 1-му сентября 1901 года состояло								Къ 1-му			
	Н а л и ц о				Въ долгахъ по ссудамъ				Н а л и ц о			
	Хлѣба въ пуд.		Капитала		Хлѣба въ пуд.		Капитала		Хлѣба въ пуд.		Капитала	
	Озимого	Яроваго	Руб.	К.	Озимого	Яроваго	Руб.	К.	Озимого	Яроваго	Руб.	К.
Харьковскій . . . . .	257563	42135	296698	50	151742	37736	6399	77	260615	42986	297283	28
Ахтырскій . . . . .	228593	26998	86587	23	79623	53886	36	—	228593	26998	87402	50
Богодуховскій . . . . .	384689	135313	3244	76	120212	73561	—	—	385702	135469	3319	4
Валковскій . . . . .	338529	167816	6396	41	59792	59813	—	—	338529	167816	6465	46
Волчанскій . . . . .	342541		95791	97	104004		1397	25	346286		99175	6
Зміевской. . . . .	381129	264395	10991	10	359022	274742	—	—	399685	295634	10991	10
Изюмскій . . . . .	527853	472650	3044	—	117502	137207	—	—	524214	484205	3044	—
Купянскій . . . . .	351586	560386	3208	84	497297	304025	2649	44	335997	553361	3208	84
Лебединскій . . . . .	435997	151424	3768	99	51661	18180	779	2	436451	151624	5800	—
Старобѣльскій . . . . .	647204	723593	784	90	242039	197947	—	—	589922	719103	784	90
Сумской . . . . .	171277	33207	348769	36	24681	14090	13370	46	150716	33999	361039	6
Всего по губ.	6644878		859286	60	2978760		24631	94	6607905		878514	52



## твеннаго капитала въ Харьковской губерніи за 1901 годъ.

Къ 1-му января 1901 года состояло								Къ 1-му мая 1901 года состояло							
Н а л и ц о				Въ долгахъ по ссудамъ				Н а л и ц о				Въ долгахъ по ссудамъ			
Хлѣба въ пуд.		Капитала		Хлѣба въ пуд.		Капитала		Хлѣба въ пуд.		Капитала		Хлѣба въ пуд.		Капитала	
Озимого	Ярового	Руб.	К.	Озимого	Ярового	Руб.	К.	Озимого	Ярового	Руб.	К.	Озимого	Ярового	Руб.	К.
239518	63345	280690	39	138193	50557	8495	33	261318	38006	291163	86	157788	32140	7417	78
306828	80662	71049	52	79623	53886	—	—	307522	80773	86623	23	79623	53886	36	—
388216	142495	3644	4	125053	80542	94	61	388487	134191	2849	85	120496	73676	—	—
325588	184616	4100	56	63557	44931	—	—	338785	167562	6296	41	59136	59844	—	—
235490	102798	87563	78	132988	91676	2708	95	23549	102798	87563	78	132988	91676	2708	95
400416	309170	10886	85	310247	210218	—	—	399733	253649	10964	52	336524	216079	—	—
530292	534673	766	—	108687	161674	—	—	520518	452716	3340	60	133242	142925	—	—
388717	620653	3187	49	510182	319646	2649	44	398851	625846	3208	84	497872	306395	2891	26
435139	153119	3659	79	51749	19478	460	72	404322	141339	3569	79	48402	41796	779	2
724107	878171	122	84	268978	164441	—	—	726311	855055	784	90	241061	198635	—	—
189942	42015	309480	97	24393	12901	13352	19	186130	33207	319194	78	24680	14090	13370	46
64253	3111716	775152	60	1813649	1209950	27762	24	3955256	2885142	815660	56	1832813	1231298	27203	47

## января 1902 г. состояло

Въ с с у д а х ъ								Средняя цѣна пуда хлѣба за 10 лѣтъ		Изъ наличныхъ продовольственныхъ средствъ приходится на душу			
Благонадежныхъ къ поступленію				Неблагонадежныхъ къ поступленію									
Хлѣба въ пудахъ		Капитала		Хлѣба въ пудахъ		Капитала		Озимого	Ярового	Хлѣба		Капитала	
Озимого	Ярового	Руб.	К.	Озимого	Ярового	Руб.	К.			Пуд.	Ф.	Руб.	К.
133354	30785	5809	85	15336	6100	—	—	55	55	1	20	1	65
67231	40328	36	—	12392	13558	—	—	50	50	1	33	—	62
73654	48218	—	—	45543	25188	—	—	60	50	3	20	—	—
45286	45597	—	—	14506	14216	—	—	—	—	3	20	—	4
101981	—	1682	5	76037	—	1311	70	51	47	2	32	—	63
259056	198634	—	—	91445	68680	—	—	51	41	3	15	—	—
55097	49128	—	—	88228	78437	—	—	48	36	4	5	—	—
143221	137140	2649	44	372672	183775	—	—	60	48	3	34	—	1
44697	14524	779	2	4288	3998	—	—	50	48	3	—	—	3
110270	83556	—	—	189051	118881	—	—	61	45	3	23	—	—
20630	13298	13626	46	—	—	—	—	56	50	—	36	1	99
1715685	—	24582	82	1432332	—	1311	70	50	—	3	7	—	40

## О податяхъ и недоимкахъ по окладнымъ и неоклад

НАИМЕНОВАНИЕ ПЛАТЕЖЕЙ	Слѣдовало поступить				Вновь причислено			
	Недоимокъ		Оклада		Недоимокъ		Оклада	
	Рубли	К.	Рубли	К.	Рубли	К.	Рубли	К.
<b>Окладные сборы:</b>								
1. Налога съ недвиж. имущ. въ город. съ пеню . . . . .	11117	16	210000	—	—	—	1842	54
2. Государствен. поземельнаго налога:								
а) Съ земель крестьянск. надѣльн. . . . .	192	20	117247	58	115	6	65	40
б) Съ земель частныхъ владѣльцевъ и Департамента Удѣловъ . . . . .	16600	49	89048	72	—	38	211	86
в) Пени съ частныхъ владѣльцевъ . . . . .	1403	4	—	—	—	—	1651	44
г) Съ земель городскихъ поселеній и мѣстечекъ . . . . .	1	24	457	35	—	—	—	68
3. Выкупныхъ платежей съ крестьянъ собственниковъ . . . . .	9326	92	753743	7	102	41	41	1
4. Выкупныхъ платежей съ крестьянъ государственныхъ . . . . .	243687	90	2792921	62	542	15	1097	70
5. Государствен. квартирнаго налога съ пеню . . . . .	18015	8	97915	50	1639	18	2758	17
<b>Итого . . . . .</b>	<b>300344</b>	<b>3</b>	<b>4061333</b>	<b>84</b>	<b>2399</b>	<b>18</b>	<b>7668</b>	<b>80</b>
<b>Неокладные сборы:</b>								
1. Департамента Государственнаго Казначейства . . . . .	24921	18	—	—	19388	66	—	—
2. Особой Канцел. по кредитной части . . . . .	106559	79	—	—	2068	—	—	—
3. Главнаго Управленія Неокладныхъ Сборовъ . . . . .	13471	31	—	—	15160	61	—	—
4. Департамента Торговли и Мануфакт. . . . .	7543	87	—	—	6364	29	—	—
5. Министерства Земледѣлія и Государственныхъ Имуществъ . . . . .	4641	74	—	—	18480	83	—	—
6. Министерства Народнаго Просвѣщ. . . . .	21567	38	—	—	92286	96	—	—
7. Министерства Внутреннихъ Дѣлъ . . . . .	64962	77	—	—	115168	25	—	—
8. Министерства Юстиціи . . . . .	13662	77	—	—	12975	35	—	—
9. Департамента Окладныхъ Сборовъ . . . . .	276	—	—	—	—	—	—	—
<b>Итого . . . . .</b>	<b>257606</b>	<b>81</b>	<b>—</b>	<b>—</b>	<b>281892</b>	<b>95</b>	<b>—</b>	<b>—</b>
<b>ВСЕГО . . . . .</b>	<b>557950</b>	<b>84</b>	<b>4061333</b>	<b>84</b>	<b>284292</b>	<b>13</b>	<b>7668</b>	<b>80</b>

нымъ сборамъ въ Харьковской губерніи за 1901 годъ.

Исключено				Надлежитъ къ по- ступленію				Поступило				Оставалось къ 1 января 1902 г.					
Недоимокъ		Оклада		Недоимокъ		Оклада		Недоимокъ		Оклада		Недоимокъ		Оклада		ВСЕГО	
Рубли	К.	Рубли	К.	Рубли	К.	Рубли	К.	Рубли	К.	Рубли	К.	Рубли	К.	Рубли	К.	Рубли	К.
—	—	5	97	11117	16	211836	57	10411	56	201028	3	705	60	10808	48	15514	8
10	81	426	69	296	45	116886	29	96	33	116834	16	200	12	52	13	252	25
158	76	534	6	16442	11	88726	52	12252	21	78846	29	4189	90	9880	23	14048	33
9	34	—	—	1393	70	1651	44	877	36	928	45	516	34	622	99	1239	33
—	—	—	—	1	24	458	3	1	24	439	21	—	—	18	82	18	82
2019	52	7893	38	7409	81	745890	70	4514	11	736759	63	2895	70	9131	7	12026	77
45244	34	190337	23	198985	71	2603682	9	62920	70	2450123	16	136065	1	153558	93	289623	94
1072	62	930	23	18581	64	99743	44	1157	90	89900	76	17423	73	9842	68	27266	42
48515	39	200127	56	254227	82	3868875	8	92231	41	3674859	75	161996	41	194015	33	356011	74
1076	2	—	—	43233	82	—	—	15415	85	—	—	27817	97	—	—	27817	97
17	—	—	—	108610	79	—	—	811	88	—	—	107798	91	—	—	107798	91
2161	90	—	—	26470	2	—	—	10083	66	—	—	16386	36	—	—	16386	36
639	90	—	—	13268	26	—	—	7320	4	—	—	5948	22	—	—	5948	22
2309	84	—	—	20812	73	—	—	8336	69	—	—	12476	4	—	—	12476	4
221	78	—	—	113632	56	—	—	83776	4	—	—	29856	52	—	—	29856	52
4835	20	—	—	175295	82	—	—	172200	38	—	—	3095	44	—	—	3095	44
1666	36	—	—	24971	76	—	—	6219	97	—	—	18751	79	—	—	18751	79
—	—	—	—	276	—	—	—	—	—	—	—	276	—	—	—	276	—
12928	—	—	—	526571	76	—	—	304164	51	—	—	222407	25	—	—	222407	25
61443	39	200127	56	780799	58	3868875	8	396395	92	3674859	75	384403	66	194015	33	578418	99

## О земскихъ сборахъ въ Харь

Названіе уѣздовъ	Слѣдовало поступить						Вновь причислено					
	Недвижки		Оклада		Пени		Недвижки		Оклада		Пени	
	Р.	К.	Р.	К.	Р.	К.	Р.	К.	Р.	К.	Р.	К.
<i>Губернскаго сбора.</i>												
Харьковскій . . . . .	60426	59	77912	53	2099	49	—	—	—	—	—	—
Ахтырскій . . . . .	18252	56	74784	57	195	84	—	—	—	—	—	—
Богодуховскій . . . . .	23912	97 <sup>1/4</sup>	78042	74	476	52	—	—	150	13	952	81
Валковскій . . . . .	13052	50 <sup>1/2</sup>	55415	7	1834	34	—	—	1513	14	—	—
Волчанскій . . . . .	43920	90	67859	73	1201	88	96	48	2409	31	1162	97
Зміевской . . . . .	62590	27	80985	20	4196	35	—	—	—	—	—	—
Изюмскій . . . . .	43259	77	92693	47	—	—	—	—	—	—	—	—
Купянскій . . . . .	35742	60	67467	10	3879	83	—	—	—	—	—	—
Лебединскій . . . . .	17317	84	81586	30	4313	63	—	—	—	—	—	—
Старобѣльскій . . . . .	38046	46	92810	98	3950	83	2298	10	373	67	1771	11
Сумской . . . . .	11908	56	121599	40	—	—	—	—	—	—	—	—
Итого . . . . .	368431	02 <sup>3/4</sup>	891157	09	22148	72	2394	58	4446	25	3886	89
<i>Уѣзднаго сбора.</i>												
Харьковскій . . . . .	18788	28	54663	69	4173	34	—	—	—	—	—	—
Ахтырскій . . . . .	17431	52	105251	62	1525	14	—	—	—	—	—	—
Богодуховскій . . . . .	39119	12	149441	97	2333	91	—	—	291	17	1713	35
Валковскій . . . . .	16833	75	64241	24	3243	33	—	—	1974	42	—	—
Волчанскій . . . . .	47507	61	105394	16	7190	78	222	7	1324	34	12	59
Зміевской . . . . .	67350	39	144646	72	6738	79	—	—	—	—	—	—
Изюмскій . . . . .	56217	52	125362	46	1200	—	—	—	—	—	—	—
Купянскій . . . . .	39884	91	109685	75	7510	38	—	—	—	—	—	—
Лебединскій . . . . .	27452	18 <sup>1/4</sup>	126345	83	11304	29	—	—	—	—	—	—
Старобѣльскій . . . . .	71059	73	223489	11	16759	76	7053	9	1625	94	4531	40
Сумской . . . . .	22159	60 <sup>1/2</sup>	188534	84 <sup>1/2</sup>	1275	74	48	11 <sup>1/2</sup>	2035	4 <sup>1/4</sup>	4447	52
Итого . . . . .	423794	61 <sup>3/4</sup>	1397057	39 <sup>3/4</sup>	62255	46	7323	27 <sup>1/2</sup>	7250	91 <sup>1/2</sup>	10704	86
Всего . . . . .	792225	64 <sup>3/4</sup>	2288214	48 <sup>1/4</sup>	84404	18	9717	85 <sup>1/2</sup>	11697	16 <sup>1/2</sup>	11591	75



ковской губерні за 1901 годъ.

Исключено						Взыскано						Осталось къ 1 января 1902 г.					
Недоимки		Оклада		Пени		Недоимки		Оклада		Пени		Недоимки		Оклада		Пени	
Р.	К.	Р.	К.	Р.	К.	Р.	К.	Р.	К.	Р.	К.	Р.	К.	Р.	К.	Р.	К.
527	18	47	4	57	65	4696	83	68543	60	428	24	55202	58	9321	89	1613	60
4008	39	1834	73	—	—	4339	90	65743	22	195	84	9904	27	7206	62	—	—
1175	29 <sup>3/4</sup>	475	60	27	18	14360	52	59342	64	902	79	8376	15 <sup>1/2</sup>	18374	63	449	36
—	—	—	—	4	28	5320	81	46385	57	495	21	7731	69 <sup>1/2</sup>	9029	50	2847	99
3438	89	1305	42	603	71	12204	54	53183	93	916	33	28373	95	15779	69	844	81
58	70	394	40	54	18	12422	82	60843	3	1322	90	50108	75	19747	77	2819	28
—	—	—	—	—	—	23005	20	71480	43	961	7	22496	34	16712	27	—	—
—	—	—	—	—	—	9963	1	50406	27	1709	91	25779	59	17060	83	2169	92
19	39	27	49	4	93	9624	58	73082	3	1088	93	7673	87	8476	78	3219	77
184	1	4534	84	17	24	9969	64	71037	34	737	86	30190	91	17612	47	4966	84
—	—	458	43	—	—	11192	67	106214	63	—	—	715	89	14926	34	—	—
9412	85 <sup>3/4</sup>	9077	95	769	17	117100	52	726262	69	8759	08	246554	—	154248	79	18981	57
963	97	48	29	551	70	3326	97	47982	45	296	78	14497	34	6632	95	3324	86
66	67	587	23	875	14	5984	31	93768	45	322	56	11380	54	10895	94	327	44
196	20	949	17 <sup>3/4</sup>	25	86	24369	19	119728	34 <sup>1/2</sup>	1776	21 <sup>1/2</sup>	14553	73	29055	61 <sup>3/4</sup>	2245	18 <sup>1/2</sup>
322	22	80	39	8	6	5781	84	54102	8	946	83	10799	69	10058	77	4262	86
3537	20	1273	47	2059	28	28595	68	87371	70	2177	15	15596	80	18073	33	2966	94
152	64	732	65	42	1	26380	19	118480	67	1828	48	40817	56	25433	40	4868	30
1038	42	—	—	—	—	30454	39	100084	39	1067	28	25763	13	24239	65	132	72
—	—	—	—	—	—	16624	52	78803	94	2544	66	23260	39	30881	81	3965	72
9	3	151	52	5	7	13453	67	114112	94	2432	83	13989	48 <sup>1/2</sup>	12081	37	8866	39
552	1	16725	87	64	2	26114	75	166603	72	2043	78	51446	6	41785	46	19183	36
474	67	563	55	23	60	17808	26	164601	72	3611	97	3924	79	25404	62	2087	69
7313	03	21112	14 <sup>1/4</sup>	3654	74	168893	77	1115610	40 <sup>1/2</sup>	19048	53 <sup>1/2</sup>	226029	1 <sup>1/4</sup>	234542	91 <sup>3/4</sup>	52231	46 <sup>1/2</sup>
16725	88 <sup>3/4</sup>	30190	9 <sup>3/4</sup>	4423	91	315994	29	1871903	9 <sup>1/2</sup>	27807	61 <sup>1/2</sup>	472583	51 <sup>1/2</sup>	388791	70 <sup>3/4</sup>	71213	3 <sup>1/2</sup>

## О СМѢТНЫХЪ ДОХОДАХЪ ГУБЕРНСКАГО И УѢЗДНАГО

УѢЗДЫ	Съ земель и лѣсовъ						Съ недвижимыхъ имущ. город-скихъ поселеній, съ фабричныхъ, заводскихъ и промышлен. зданий						Съ свидѣтельствъ на право торговли и мануфактуръ					
	Губери.		Уѣзди.		Итого		Губери.		Уѣзди.		Итого		Губери.		Уѣзди.		Итого	
	Руб.	К.	Руб.	К.	Руб.	К.	Руб.	К.	Руб.	К.	Руб.	К.	Руб.	К.	Руб.	К.	Руб.	К.
Харьковск.	68390	33	41623	96	110014	29	9522	2	104743	60	114265	80	—	—	32136	13	32136	13
Ахтырскій.	37095	—	54666	32	91761	32	33981	3	50077	31	84058	34	1160	45	2100	—	3260	45
Богодухов.	54236	20	103863	38	158099	58	23806	54	45578	59	69385	13	1014	54	1486	—	2530	54
Валковскій	50982	40	59139	55	110121	95	4432	40	5101	69	9534	9	518	2	1036	14	1554	16
Волчанскій	49142	80	78178	68	127321	48	3066	66	4874	16	7940	82	950	2	1135	—	2085	2
Зміевской .	63556	57	119732	—	183288	57	11563	51	21789	—	33352	51	1038	—	1649	—	2687	—
Иаюмскій .	70615	63	81861	48	152477	11	17058	74	32460	92	49519	66	2069	10	3600	—	5669	10
Купянскій.	60399	68	99058	79	159458	47	8152	38	9723	24	17875	62	943	12	1500	—	2443	12
Лебединск.	75670	85	116902	54	192573*)	39	3098	55	4809	95	7908	50	801	13	1602	27	2403	40
Староб. . .	77017	33	188140	47	265157	80	10023	78	24625	52	34649	30	1240	67	2020	—	3260	67
Сумской . .	59126	18	91672	70	150798	88	62473	22	98333	64	160806	86	—	—	5220	50	5220	50
Итого . . .	666232	97	1034839	87	1701072	85	187179		1 402117	62	589296	62	9735	5	53485	4	63220	9

\*) Въ томъ числѣ и съ заводовъ и другихъ промышленныхъ заведеній.

## земствъ Харьковской губерніи въ 1901 году.

Съ патентовъ на заводы для выдѣлки питей и на заведеніе продажи оныхъ						Остальные сборы съ нѣкоторыми недоимками						Общій итогъ					
Губери.		Уѣзди.		Итого		Губери.		Уѣзди.		Итого		Губери.		Уѣзди.		Всего	
Руб.	К.	Руб.	К.	Руб.	К.	Руб.	К.	Руб.	К.	Руб.	К.	Руб.	К.	Руб.	К.	Руб.	К.
—	—	19900	—	19900	—	—	—	56367	44	56367	44	77912	53	254771	13	332683	66
2221	61	3332	40	5554	1	—	—	—	—	—	—	74458	9	110176	3	184634	12
1807	92	2797	—	4604	92	—	—	64504	30	64504	30	80865	20	218229	27	299094	47
1570	17	2355	25	3925	42	—	—	946	83	946	83	57502	99	68579	46	126082	45
2030	11	3045	16	5075	27	10755	58	17094	96	27850	54	65945	17	104327	96	170273	13
2153	—	3230	—	5383	—	67390	37	119677	51	187067	88	145701	45	266077	51	411778	96
2960	—	4440	6	7400	6	706	3	28837	83	29543	86	93409	50	151200	29	244609	79
1883	75	2825	63	4709	38	—	—	38405	50	38405	50	71378	93	151513	16	222892	9
1802	26	2703	40	4505	66	—	—	—	—	—	—	81372	79	126018	16	207390	95
3737	62	6762	46	10500	8	791	58	1910	66	2732	24	92810	98	223489	11	316300	9
—	—	5984	14	4984	44	—	—	—	—	—	—	121599	40	201211	28	322810	68
20166	14	57375	80	77542	24	79643	56	327775	3	407418	59	962957	3	1875593	36	2838550	39

## О произведенныхъ расходахъ Губернскаго и уѣзд

ЗЕМСТВО	Земское управленіе		Медицинская и ветеринарная часть		Народное образованіе		Дорожная повинность		Почтовая повинность съ полводной и постоянной		Участіе въ правительственныхъ расходахъ	
	РУБ.	К.	РУБ.	К.	РУБ.	К.	РУБ.	К.	РУБ.	К.	РУБ.	К.
Губернское . . . . .	82885	70	229687	91	245614	1	100310	54	—	—	6374	55
Харьковское . . . . .	47846	76	63815	44	38256	81	2727	6	34913	4	—	—
Ахтырское . . . . .	13535	33	33085	71	32647	63	1710	27	13947	09	387	2
Богодуховское . . . . .	13384	80	59602	63	35605	41	—	—	18957	66	—	—
Валковское . . . . .	8636	71	27747	13	7769	12	998	56	13469	33	1850	70
Волчанское . . . . .	13032	82	36885	21	50390	17	1617	39	15322	49	300	—
Зміевское . . . . .	11959	53	58541	14	41265	65	1145	99	37182	22	500	57
Изюмское . . . . .	12913	12	52055	98	28055	17	19287	95	18010	28	689	—
Куянское . . . . .	11216	28	49768	9	33217	67	1658	35	19454	87	—	—
Лебединское . . . . .	10785	63	49385	5	37065	82	2233	8	15868	2	305	52
Старобѣльское . . . . .	15186	11	82254	42	54920	49	62845	64	—	—	39812	9
Сумское . . . . .	21237	36	76869	95	98225	—	5952	33	—	—	16451	30
Всего . . . . .	260620	15	820698	66	703032	95	198760	10	189852	6	66661	75
Содержаніе страховаго управленія изъ суммъ страховаго сбора . . . . .	564973	94	—	—	—	—	—	—	—	—	—	—



## ныхъ земствъ Харьковской губерніи въ 1901 году.

Содержаніе и пересылка арестуемыхъ		Общественное призваніе		Другіе сѣтные расходы		Непредвиденная надобности и сверхсѣтные расходы		Содѣяніе экономическому благостоянію		Уплата долговъ		На образованіе капиталовъ		На образованіе запасной суммы		ВСЕГО	
РУБ.	К.	РУБ.	К.	РУБ.	К.	РУБ.	К.	РУБ.	К.	РУБ.	К.	РУБ.	К.	РУБ.	К.	РУБ.	К.
—	—	28442	22	—	—	2863	32	19773	92	80609	37	—	—	3670	49	800232	3
5125	31	389	20	37872	17	4023	48	—	—	—	—	—	—	—	—	235969	27
743	34	8630	66	2304	21	998	25	—	—	—	—	—	—	—	—	105980	51
995	98	89	55	3251	36	3245	10	—	—	—	—	—	—	—	—	135132	49
1130	85	1754	56	3862	3	1883	14	—	—	—	—	—	—	—	—	69102	13
1084	22	1489	—	10560	23	695	65	—	—	—	—	—	—	—	—	131377	88
1057	62	420	—	—	—	506	2	15168	95	2100	25	6760	—	5473	25	182080	94
1540	27	2005	30	16229	62	1064	58	—	—	—	—	—	—	—	—	151851	17
1986	17	73	20	8947	98	2946	34	—	—	112	—	—	—	—	—	129380	95
1113	16	—	—	25920	48	185	17	—	—	—	—	—	—	—	—	142861	93
1850	29	834	51	7636	55	—	—	13040	15	978	32	4291	91	234	42	284885	90
1820	60	533	5	7242	74	—	—	485	31	723	65	4000	—	1939	52	235475	81
18448	51	44662	25	123827	27	21311	5	48468	33	84411	34	17037	96	6539	43	2604331	1
—	—	—	—	—	—	—	—	—	—	—	—	—	—	—	—	564973	94

## Городскіе доходы по Харьков

ГОРОДА	Оцѣночный сборъ		Съ городскихъ земель		Съ городскихъ зданий		Пособіе отъ казны на расквартированіе войскъ		Отъ прибылей городскихъ банковъ	
	РУБ.	К.	РУБ.	К.	РУБ.	К.	РУБ.	К.	РУБ.	К.
Харьковъ . . . . .	322570	43	131011	77	251910	94	204188	31	127198	66
Золочевъ . . . . .	433	70	2202	81	—	—	—	—	2140	—
Ахтырка . . . . .	11758	97	5317	45	4479	49	13216	01	—	—
Богодуховъ . . . . .	4018	96	5527	61	390	—	3573	64	—	—
Краснокутскъ . . . . .	1161	14	—	—	—	—	—	—	—	—
Валки . . . . .	2596	12	5869	29	—	—	3486	78	—	—
Волчанскъ . . . . .	1615	84	10961	49	—	—	966	20	—	—
Зміевъ . . . . .	2526	64	2643	01	—	—	567	34	—	—
Чугуевъ . . . . .	3043	29	18762	86	—	—	4878	72	673	57
Изюмъ . . . . .	3644	38	14784	89	—	—	319	69	2000	—
Славянскъ . . . . .	8445	10	40230	81	100	—	1456	80	5378	45
Купянскъ . . . . .	1827	89	15372	68	—	—	—	—	1991	99
Лебединъ . . . . .	4439	80	6717	64	—	—	—	—	—	—
Недригайловъ . . . . .	—	—	—	—	—	—	—	—	—	—
Старобѣльскъ . . . . .	2990	51	17580	23	—	—	1174	42	—	—
Сумы . . . . .	33165	65	34653	75	—	—	20421	70	9318	23
Бѣлополье . . . . .	5246	34	13381	19	—	—	—	—	38	—
Всего . . . . .	409484	76	325016	48	257780	43	254249	61	148840	10
Итого кромѣ Харькова . . . . .	86914	33	194004	71	5869	49	50061	30	21641	44

ской губернии за 1901 годъ.

Съ трактирныхъ заведений и розничное гражданское казна		Съ промысловыхъ свидѣл.		Съ извознаго промысла		Съ оброчныхъ статей		Отъ разныхъ городскихъ предприятий		Разныя по ступенія		ВСЕГО	
РУБ.	К.	РУБ.	К.	РУБ.	К.	РУБ.	К.	РУБ.	К.	РУБ.	К.	РУБ.	К.
808	21	44194	07	29323	20	—	—	343468	46	493124	39	2033806	44
862	15	—	—	—	—	—	—	—	—	2653	70	8392	36
1054	80	959	62	378	80	666	35	2394	22	13352	48	53578	19
285	—	303	10	86	—	3098	90	—	—	3263	54	20546	75
239	60	137	10	—	—	5077	49	12	11	446	10	7073	54
661	20	375	62	—	—	320	50	—	—	1858	27	15167	78
756	21	759	40	—	—	—	—	—	—	1512	07	16571	21
50	—	89	20	—	—	39	29	—	—	288	89	6204	37
1102	08	407	17	445	39	417	23	—	—	7787	54	37517	85
974	62	495	70	—	—	530	04	—	—	22601	27	45350	59
4035	—	1820	40	813	—	5370	—	14290	17	36055	29	118895	22
116	40	1021	18	160	50	1607	92	—	—	2738	22	25883	78
165	—	1217	95	—	—	—	—	—	—	1822	99	14362	38
—	—	—	—	—	—	—	—	—	—	—	—	4560	—
1348	23	408	9	—	—	609	30	—	—	7770	04	31831	63
8407	33	3535	—	3010	30	—	—	—	—	11662	10	124174	97
1306	12	663	25	208	85	22	32	—	—	3115	07	23981	41
109227	95	56387	93	34426	04	17759	34	360164	96	610049	87	2587948	47
22410	74	12193	86	5102	84	17759	34	16696	50	116925	48	55414	03

## Городскіе расходы по Харьков

№ №	ГОРОДА	Содержаніе городского управления		Участіе въ правительственныхъ расходахъ		Воинская квартирная повинность		Содержаніе городской полиціи		Содержаніе пожарныхъ командъ		На мосто-выя, мосты и бульвары		На освѣщеніе		Прочіе расходы по благоустройству
		РУБ.	К.	РУБ.	К.	РУБ.	К.	РУБ.	К.	РУБ.	К.	РУБ.	К.	РУБ.	К.	
1	Харьковъ . . .	117600	56	169104	61	24901	38	10003	22	65963	8	35014	70	233197	17	210913
2	Золочевъ . . .	1174	32	81	99	—	—	936	6	977	62	—	—	—	—	—
3	Ахтырка . . .	4617	29	281	50	14583	—	4570	20	5048	95	2000	75	664	28	—
4	Богодуховъ . .	2737	57	255	—	4080	59	2227	63	2316	60	463	22	216	25	74
5	Краснокутскъ .	2259	29	81	90	11	30	599	74	891	17	122	93	39	74	86
6	Валки . . . . .	2561	11	18	23	5710	18	2065	—	1707	72	—	—	49	11	98
7	Волчанскъ . . .	3383	16	225	45	575	42	1579	61	3053	71	1070	20	250	—	306
8	Зміевъ . . . . .	1898	15	123	4	459	25	1535	—	1052	57	—	—	—	—	—
9	Чугуевъ . . . .	5857	4	299	12	7852	70	3393	—	2062	2	282	90	430	19	1901
10	Изюмъ . . . . .	6292	46	2532	91	325	69	3297	51	1652	96	3230	98	378	25	16695
11	Славянскъ . . .	10812	42	—	—	284	65	6810	69	4751	29	7937	87	1658	46	—
12	Купянскъ . . . .	5541	77	151	86	1875	40	2199	73	2652	88	2912	11	545	50	—
13	Лебединъ . . . .	3821	63	467	21	431	30	3676	15	2256	17	—	—	314	92	—
14	Недригайловъ .	2205	34	—	—	—	—	—	—	962	87	388	10	—	—	—
15	Старобѣльскъ .	4296	20	40	18	677	61	2160	90	2115	24	87	12	429	89	—
16	Сумы . . . . .	19752	32	1516	62	32128	6	9593	48	12666	42	4828	45	3813	52	12116
17	Бѣлополье . . .	3399	99	169	72	119	15	2642	10	320	77	984	58	—	—	—
	Всего . . . . .	198240	92	175349	35	318116	68	57290	2	110452	4	59323	91	241987	38	242104
	Итого, кромѣ Харькова . .	80580	36	6244	74	68215	30	47286	80	44488	96	24309	21	8790	11	31191



ской губернии за 1901 годъ.

На разныхъ предприятіяхъ		Содержаніе школь		Пособіе на народное образованіе		По прирѣ- бію.		На меди- цинскую часть		Содержаніе и приобрѣтеніе недвижимыхъ имуществъ		Уплата долговъ		Прочіе расходы		ВСЕГО	
РУБ.	К.	РУБ.	К.	РУБ.	К.	РУБ.	К.	РУБ.	К.	РУБ.	К.	РУБ.	К.	РУБ.	К.	РУБЛИ	К.
1700	25	59760	35	111707	64	19100	—	222742	15	69206	84	219013	55	180551	95	2044640	56
4050	—	320	—	—	—	240	—	—	—	—	—	—	—	213	93	7993	92
—	—	2580	40	3072	90	100	—	1360	—	3171	38	2914	—	7953	—	52917	65
—	—	1019	83	50	—	35	37	670	—	5096	27	—	—	950	73	20163	76
—	—	918	23	—	—	137	—	—	—	472	37	1446	58	298	85	7366	68
—	—	1744	39	30	—	—	—	154	—	164	89	—	—	812	44	15002	87
—	—	1536	74	—	—	1100	—	1011	60	1171	70	300	93	685	48	16250	—
—	—	142	95	—	—	3	—	200	—	234	58	—	—	295	70	5944	25
—	—	4309	65	—	—	—	—	1080	—	—	—	—	—	10515	92	37983	67
—	—	4440	42	—	—	743	84	636	—	373	57	—	—	203	87	40793	91
—	—	12116	29	1666	60	—	—	2100	—	21490	67	7970	67	24201	86	101810	46
—	—	2746	56	—	—	600	—	812	99	6529	75	—	—	1536	51	28106	6
—	—	845	45	—	—	—	—	372	—	—	—	—	—	2524	29	14709	12
—	—	869	13	—	—	—	—	122	—	—	—	—	—	—	—	4547	44
—	—	2975	—	3303	9	—	—	1214	56	9265	68	—	—	9951	86	36517	33
—	—	8111	52	—	—	2141	69	4512	39	10345	36	1613	29	930	49	124070	40
—	—	2997	54	—	—	10	—	832	67	90	42	560	—	11854	46	23981	40
85750	25	107434	45	119830	23	24210	90	247820	36	127622	48	233819	2	243481	34	2582799	48
4050	—	47674	10	8122	59	5110	90	15078	21	58415	64	14805	47	72929	39	538158	92

## О числѣ зданій въ городахъ Харь

Наименованіе городовъ	Жилыхъ домовъ								Нежи					
	Казенныхъ		Принадлеж. церквамъ и монастыр.		Обществен- ныхъ		Частныхъ		Магазиновъ для склада това		Принадлеж. церквамъ и монастыр.		Обществе- ныхъ	
	Кам.	Дер.	Кам.	Дер.	Кам.	Дер.	Кам.	Дер.	Кам.	Дер.	Кам.	Дер.	Кам.	Дер.
Губернск. г. Харьковъ	77	21	45	15	118	5	5134	7465	5	3	2	—	35	
Зашт. г. Золочевъ.	—	—	4	6	2	4	4	1178	—	—	—	2	—	
Уѣздн. г. Ахтырка .	11	4	10	24	4	14	26	4065	1	4	6	5	1	
Уѣздн. г. Богодуховъ	6	1	5	11	4	6	27	1935	—	—	—	—	—	
Зашт. г. Краснокутск.	—	—	3	2	4	8	2	1103	—	—	—	—	1	
Уѣздн. г. Валки. . .	4	2	2	4	1	12	11	1117	—	—	—	—	—	
Уѣздн. г. Волчанскъ.	1	1	—	1	7	1	35	1270	1	—	—	—	—	
Уѣздн. г. Зміевъ . .	8	—	—	5	6	11	22	911	1	—	—	—	—	
Зашт. г. Чугуевъ . .	18	—	6	7	7	1	215	2255	1	2	—	—	1	
Уѣздн. г. Изюмъ . .	5	—	—	—	5	9	78	1750	—	—	—	—	—	
Зашт. г. Славянскъ .	1	11	3	4	7	10	163	2458	1	1	—	—	9	
Уѣздн. г. Купянскъ .	20	—	2	1	6	4	38	993	—	—	—	—	—	
Уѣздн. г. Лебединъ.	3	—	2	11	2	13	10	2532	—	—	—	—	—	
Зашт. г. Недригайлов.	—	—	1	3	—	5	5	997	—	—	—	—	—	
Уѣздн. г. Сумы . . .	2	—	8	—	2	3	1394	2410	—	2	—	—	—	
Зашт. г. Вѣлополье .	13	11	7	4	6	6	35	4760	2	5	—	—	2	
Уѣзд. г. Старобѣльск.	5	—	5	3	2	2	120	1581	1	—	—	—	—	
Итого . . .	174	51	103	101	187	114	7319	38780	13	17	8	7	49	

ковской губерніи въ 1901 году.

ДѢЛЪ ДОМОВЪ										Театровъ		Полицей- скихъ бу- докъ		Цирковъ		ВСЕГО	
Частныхъ		Казенныхъ		Принадлеж. церквамъ и монастыр.		Обществен- ныхъ		Частныхъ									
Кам.	Дер.	Кам.	Дер.	Кам.	Дер.	Кам.	Дер.	Кам.	Дер.	Кам.	Дер.	Кам.	Дер.	Кам.	Дер.	Кам.	Дер.
370	255	28	41	19	—	168	—	1459	936	2	1	—	—	—	1	7462	8716
—	—	—	—	—	—	—	—	—	10	—	—	—	—	—	—	10	1201
2	87	—	—	12	3	11	4	21	58	—	—	—	—	—	—	105	4274
4	27	1	2	—	—	—	1	8	42	—	—	—	—	—	—	55	2027
—	9	—	—	—	—	—	—	1	26	—	—	—	—	—	—	11	1153
—	—	—	—	—	—	—	—	42	13	—	—	—	—	—	—	60	1148
1	—	—	—	—	—	—	—	86	6	—	—	—	—	—	—	131	1280
—	3	1	1	—	—	—	—	6	19	—	—	—	—	—	—	44	951
—	—	—	—	—	1	8	7	43	28	—	—	—	—	—	—	299	2301
—	—	—	1	—	—	—	—	1	20	—	1	—	—	—	—	89	1781
24	22	—	—	4	—	34	21	43	24	1	—	—	—	—	—	290	2581
1	1	—	—	—	—	—	—	23	62	—	—	—	—	—	—	90	1068
—	—	—	—	12	—	—	—	44	57	—	—	—	—	—	—	73	2613
—	—	—	—	—	—	—	—	—	11	—	—	—	—	—	—	6	1016
—	—	4	6	27	—	29	36	73	49	—	1	—	5	—	1	1539	2513
—	6	—	—	1	—	4	—	32	55	—	—	—	—	—	—	102	4847
9	15	—	—	—	—	1	32	8	63	—	—	—	—	—	—	155	1696
411	325	34	21	75	4	255	101	1890	1479	3	3	—	5	—	2	10521	41166

## О пожарахъ въ Харьковѣ

ГОРОДА И УѢЗДЫ	Въ зимніе мѣсяцы				Въ весенніе мѣсяцы			
	Число пожаровъ	Число погорѣвшихъ дворовъ	Сумма убытковъ		Число пожаровъ	Число погорѣвшихъ дворовъ	Сумма убытковъ	
			Рубли	Коп.			Рубли	Коп.
Губернскій г. Харьковъ . . . . .	16	19	22260	—	42	32	37620	—
Заштатный г. Золочевъ . . . . .	—	—	—	—	—	—	—	—
Харьковскій уѣздъ . . . . .	27	26	74718	—	72	106	85635	—
Уѣздный г. Ахтырка . . . . .	2	1	350	—	2	1	150	—
Ахтырскій уѣздъ . . . . .	5	5	1050	—	24	55	16199	—
Уѣздный г. Богодуховъ . . . . .	—	—	—	—	2	2	350	—
Заштатный г. Краснокутскъ . . . . .	—	—	—	—	—	—	—	—
Богодуховскій уѣздъ . . . . .	7	10	1083	—	23	30	3645	—
Уѣздный г. Валки . . . . .	1	1	100	—	—	—	—	—
Валковскій уѣздъ . . . . .	16	16	2460	—	32	37	6232	—
Уѣздный г. Волчанскъ . . . . .	1	1	150	—	—	—	—	—
Волчанскій уѣздъ . . . . .	6	26	7205	—	19	28	22145	—
Уѣздный г. Зміевъ . . . . .	—	—	—	—	—	—	—	—
Заштатный г. Чугуевъ . . . . .	2	2	84	—	4	4	600	—
Зміевской уѣздъ . . . . .	7	8	1460	—	26	105	44412	—
Уѣздный г. Изюмъ . . . . .	—	—	—	—	—	—	—	—
Заштатный г. Славянскъ . . . . .	2	2	1300	—	1	1	100	—
Изюмскій уѣздъ . . . . .	11	26	3738	50	21	42	4824	—
Уѣздный г. Купянскъ . . . . .	—	—	—	—	1	1	150	—
Купянскій уѣздъ . . . . .	4	4	3017	—	11	16	6330	—
Уѣздный г. Лебединъ . . . . .	—	—	—	—	2	3	1550	—
Заштатный г. Недригайловъ . . . . .	—	—	—	—	—	—	—	—
Лебединскій уѣздъ . . . . .	7	7	30840	—	25	52	14859	—
Уѣздный г. Старобѣльскъ . . . . .	—	—	—	—	—	—	—	—
Старобѣльскій уѣздъ . . . . .	14	15	3517	—	27	48	21021	—
Уѣздный г. Сумы . . . . .	1	1	80	—	4	5	863	—
Заштатный г. Бѣлополье . . . . .	2	2	331	10	—	—	—	—
Сумской уѣздъ . . . . .	7	7	890	—	54	107	43258	—
Итого въ городахъ . . . . .	27	29	24655	10	58	49	41383	—
„ „ уѣздахъ . . . . .	111	150	129978	50	334	626	268560	—
Всего въ губерніи . . . . .	138	179	154831	60	392	675	309943	—



ской губернии за 1901 годъ.

Въ лѣтніе мѣсяцы				Въ осенніе мѣсяцы				Всего въ году				Причина пожаровъ				
Число пожаровъ	Число погорѣвшихъ дворовъ	Сумма убытковъ		Число пожаровъ	Число погорѣвшихъ дворовъ	Сумма убытковъ		Число пожаровъ	Число погорѣвшихъ дворовъ	Сумма убытковъ		Отъ молни	Отъ дуриго устройства печей и трубъ	Отъ неосторожности	Отъ поджога	Отъ другихъ причинъ
		Рубли	Коп.			Рубли	Коп.			Рубли	Коп.					
70	70	104710	—	80	71	72383	—	208	192	236973	—	—	69	62	49	28
—	—	—	—	—	—	—	—	—	—	—	—	—	—	—	—	—
116	295	1714856	—	71	105	66132	—	286	532	1941341	—	1	105	68	21	91
10	12	16100	—	2	3	2270	—	16	17	18870	—	4	—	4	—	8
31	94	29832	—	21	25	11011	—	81	179	58092	—	17	4	19	1	40
2	2	850	—	—	—	—	—	4	4	1200	—	—	—	—	—	4
1	1	200	—	—	—	—	—	1	1	200	—	—	—	1	—	—
33	97	25515	—	23	37	8562	—	86	174	38805	—	6	15	9	8	48
1	1	1000	—	3	3	280	—	5	5	1380	—	—	1	—	—	4
58	67	13774	—	35	40	5556	—	141	160	28022	—	—	30	12	1	98
4	5	900	—	—	—	—	—	5	6	1050	—	—	—	—	—	5
27	99	89350	—	13	17	29601	—	65	170	148301	—	—	17	19	4	24
—	—	—	—	—	—	—	—	—	—	—	—	—	—	—	—	—
5	7	1190	—	3	3	2520	—	14	16	4394	—	—	2	7	2	3
55	200	172295	—	45	97	46426	—	133	410	264593	—	2	44	49	14	24
—	—	—	—	—	—	—	—	—	—	—	—	—	—	—	—	—
4	2	155	—	2	2	290	—	9	7	1845	—	—	4	5	—	—
42	167	20715	65	23	50	21815	65	97	285	51093	80	1	34	49	3	10
—	—	—	—	—	—	—	—	1	1	150	—	—	—	—	—	2
14	29	20229	—	7	11	3660	—	36	60	33236	—	12	58	3	18	13
1	8	2532	—	1	1	120	—	4	12	4202	—	—	1	—	—	3
—	—	—	—	—	—	—	—	—	—	—	—	—	—	—	—	—
31	97	42589	95	22	24	6830	—	85	180	95118	95	—	28	30	10	17
2	1	1000	—	—	—	—	—	2	1	1000	—	—	—	—	1	1
57	181	257966	—	25	28	10535	—	123	272	293039	—	3	23	22	58	17
6	7	3000	—	5	5	1350	—	16	18	5293	—	—	1	2	2	11
1	15	8250	—	2	2	559	—	5	19	9140	10	—	2	—	—	3
61	138	48931	—	24	48	30147	30	146	300	123226	30	1	45	72	11	17
—	—	—	—	—	—	—	—	—	—	—	—	—	—	—	—	—
107	131	139887	—	98	90	79772	—	290	299	285697	10	5	80	81	54	72
525	1464	2436053	60	309	482	240275	95	1279	2722	3074868	5	43	403	352	149	399
632	1595	2575940	90	407	572	320047	95	1569	3021	3360565	15	48	483	433	203	471

## О пожарахъ въ Харьковѣ

Губернскій городъ и уѣзды	Зимой						Весною						Лѣтомъ			
	Нежилыхъ построекъ		Хлѣба		Сѣна и соломы		Нежилыхъ построекъ		Хлѣба		Сѣна и соломы		Нежилыхъ построекъ		Хлѣба	
	Число пожаровъ	Сумма убытковъ	Число пожаровъ	Сумма убытковъ	Число пожаровъ	Сумма убытковъ	Число пожаровъ	Сумма убытковъ	Число пожаровъ	Сумма убытковъ	Число пожаровъ	Сумма убытковъ	Число пожаровъ	Сумма убытковъ	Число пожаровъ	Сумма убытковъ
Г. Харьковъ . . .	2	1100	—	—	—	—	18	10370	—	—	2	95	25	28603	—	—
Харьковскій . . .	—	—	—	—	2	225	1	25000	5	372	—	—	4	1933500	6	798
Ахтырскій . . . .	3	915	2	151	1	300	11	1389	6	492	2	130	11	6306	—	—
Богодуховскій . .	1	92	—	—	1	800	9	570	1	5	3	66	10	1314	3	405
Валковскій . . . .	8	412	1	1000	—	—	19	1295	—	—	1	2000	25	4010	—	—
Волчанскій . . . .	1	25	—	—	—	—	1	120	—	—	—	—	6	875	—	—
Зміевской . . . . .	6	805	—	—	—	—	13	5441	—	—	—	—	35	9694	—	—
Изюмскій . . . . .	7	1320	—	—	—	465	4	240	—	195	—	55	18	11276	—	1108
Кушанскій . . . . .	4	2720	—	—	—	—	13	7023	—	—	—	—	18	17560	—	—
Лебедянскій . . . .	3	640	—	—	2	634	5	850	—	—	—	—	13	5260	6	14150
Старобльскій . . .	8	441	—	—	—	—	14	5013	—	—	—	—	20	13693	—	—
Сумской . . . . .	14	6783	—	—	3	1350	24	8066	—	—	—	—	36	20237	4	405
Итого . . . . .	57	15253	3	1151	9	3774	132	65377	12	1064	8	2346	221	2072328	19	16896

## ской губерніи за 1901 годъ.

Т о м ь				О с е н ь ю								В с е г о в ь г о д у							
Сѣна и соломъ		Лѣса		Нежилыхъ построекъ		Хлѣба		Сѣна и соломъ		Лѣса		Нежилыхъ построекъ		Хлѣба		Сѣна и соломъ		Лѣса	
Число пожаровъ	Сумма убытковъ	Число пожаровъ	Сумма убытковъ	Число пожаровъ	Сумма убытковъ	Число пожаровъ	Сумма убытковъ	Число пожаровъ	Сумма убытковъ	Число пожаровъ	Сумма убытковъ	Число пожаровъ	Сумма убытковъ	Число пожаровъ	Сумма убытковъ	Число пожаровъ	Сумма убытковъ	Число пожаровъ	Сумма убытковъ
—	—	—	—	16	21263	—	—	—	—	—	—	61	61336	—	—	2	95	—	—
4	1040	—	—	3	1500	1	50	5	612	—	—	8	1980000	12	1220	11	1877	—	—
9	6036	—	—	14	3092	8	1070	8	4268	—	—	39	11702	16	1713	20	10734	—	—
5	1856	—	—	13	2543	—	—	5	3760	—	—	33	4519	4	410	14	6482	—	—
1	160	1	14000	16	1909	—	—	2	320	—	—	68	7626	1	1000	4	2480	1	14000
1	600	—	—	—	—	—	—	—	—	—	—	8	1020	—	—	1	600	—	—
—	—	—	—	13	3468	—	—	—	—	—	—	67	19408	—	—	—	—	—	—
—	508	1	80	12	4626	—	2543	—	785	—	—	41	17462	—	3846	—	1813	—	80
—	—	—	—	23	14100	—	—	—	—	—	—	68	41403	—	—	—	—	—	—
—	—	—	—	10	2350	2	700	8	3441	1	200	41	9100	6	14850	10	4075	1	200
—	—	—	—	12	1649	—	—	—	—	—	—	54	20796	—	—	—	—	—	—
5	4700	—	—	25	12878	—	—	9	4427	—	—	99	47967	4	405	17	10477	—	—
25	14900	2	14080	157	69378	41	4363	37	17613	1	200	587	2222336	45	23444	79	38633	2	14280

## О насильственныхъ и случайныхъ смертяхъ

У а с т ѣ в ѣ Города и уѣзды	Чис. случ. смертоубійствъ.			Жертвы смертоуб.						Скоропостыжно умерше									
	Дѣтоубійство	Смертоубійство	Итого	Дѣтоубійство		Смертоубійство		Итого		Самоубійцы		Отъ болѣзней		Отъ пьянства		Отъ неизв. причинъ		Итого	
				м.	ж.	м.	ж.	м.	ж.	м.	ж.	м.	ж.	м.	ж.	м.	ж.	м.	ж.
Губернскій г. Харьковъ . . .	5	1	6	4	1	1	5	1	8	2	20	6	10	4	12	5	42	15	
Заштатный г. Золочевъ . . .	—	—	—	—	—	—	—	—	—	—	—	—	—	—	—	—	—	—	
Харьковскій уѣздъ . . .	6	5	11	2	4	3	2	5	6	7	4	—	—	—	—	—	—	—	
Уѣздный г. Ахтырка . . .	—	—	—	—	—	—	—	—	—	1	—	3	—	—	—	—	3	—	
Ахтырскій уѣздъ . . .	—	1	1	—	—	2	1	2	1	3	1	7	2	1	—	1	9	2	
Уѣздный г. Богодуховъ . . .	—	—	—	—	—	—	—	—	—	1	—	—	2	—	—	—	—	2	
Заштатн. г. Краснокутскъ . . .	—	—	—	—	—	—	—	—	—	—	—	1	—	—	—	—	1	—	
Богодуховскій уѣздъ . . .	2	4	6	—	2	3	1	3	3	5	—	6	3	1	—	—	7	3	
Уѣздный г. Валки . . .	—	—	—	—	—	—	—	—	—	1	—	—	—	—	—	—	—	—	
Валковскій уѣздъ . . .	—	—	—	—	—	1	—	1	—	1	1	—	—	—	—	—	—	—	
Уѣздный г. Волчанскъ . . .	—	—	—	—	—	1	—	1	—	1	—	—	—	—	—	—	—	—	
Волчанскій уѣздъ . . .	—	—	—	1	—	—	—	1	—	3	—	—	—	—	5	2	5	2	
Уѣздный г. Зміевъ . . .	—	—	—	—	—	—	—	—	—	1	—	—	—	—	—	—	—	—	
Заштатный г. Чугуевъ . . .	—	1	1	—	—	—	—	—	—	1	1	3	—	1	—	1	1	5	
Зміевской уѣздъ . . .	1	3	4	—	1	2	1	2	2	8	1	15	9	4	—	2	—	21	
Уѣздный г. Изюмъ . . .	—	—	—	—	—	—	—	—	—	1	1	—	—	—	—	—	—	—	
Заштатный г. Славянскъ . . .	—	—	—	—	—	2	—	2	—	1	—	—	—	—	—	—	—	—	
Изюмскій уѣздъ . . .	4	2	6	1	1	1	—	2	1	—	—	—	—	—	—	—	—	—	
Уѣздный г. Купянскъ . . .	—	—	—	—	—	—	—	—	—	—	—	—	—	—	—	—	—	—	
Купянскій уѣздъ . . .	—	—	—	4	—	2	—	6	—	1	1	—	—	2	—	5	5	7	
Уѣздный г. Лебединъ . . .	—	—	—	—	—	—	—	—	—	—	—	2	4	—	—	—	—	2	
Заштатн. г. Недригайловъ . . .	—	—	—	—	—	—	—	—	—	—	—	—	—	—	—	—	—	—	
Лебединскій уѣздъ . . .	1	3	4	1	—	—	3	1	3	6	—	8	2	2	—	—	—	10	
Уѣздн. г. Старобѣльскъ . . .	—	—	—	—	—	—	—	—	—	—	—	—	—	—	—	—	—	—	
Старобѣльскій уѣздъ . . .	3	5	8	—	1	4	1	4	2	1	—	3	9	—	7	2	10		
Уѣздный г. Сумы . . .	—	—	—	—	—	1	—	1	—	4	2	14	5	3	—	—	—	17	
Заштатный г. Бѣлополье . . .	—	—	—	—	—	—	—	—	—	—	—	—	—	—	—	—	—	—	
Сумской уѣздъ . . .	8	3	11	6	2	1	1	7	4	8	2	34	4	3	—	1	—	38	
Итого . . .	30	28	58	19	12	24	11	43	23	63	16	116	46	27	4	34	11	177	



въ Харьковской губерніи за 1901 годъ.

Найденныя мертвыя тѣла		Жертвы случайной смертности														Всего умерло отъ насилія и случайностей					
		Убито громомъ		Задавлено и упало съ высоты		Сгорѣло и убито на пожарахъ		Умерло отъ угара		Замерзло		Утонуло		Укушено звѣрами до смерти				Умерло отъ друг. случайностей		Итого	
М.	Ж.	М.	Ж.	М.	Ж.	М.	Ж.	М.	Ж.	М.	Ж.	М.	Ж.	М.	Ж.	М.	Ж.	М.	Ж.		
—	—	—	—	1	—	1	—	—	1	—	—	5	—	—	—	7	1	62	19		
—	—	—	—	—	—	—	—	—	—	—	—	—	—	—	—	—	—	—	—		
—	—	2	1	3	3	3	2	1	1	—	—	18	13	—	—	34	16	61	36	73	46
—	—	—	—	1	—	—	—	—	—	—	—	—	1	—	—	—	1	1	5	1	
3	—	—	1	6	1	—	—	1	—	1	—	6	3	—	—	3	—	17	5	34	9
—	—	—	—	—	—	—	—	—	—	—	—	—	—	—	—	—	—	—	—	1	2
—	—	—	—	—	—	—	—	—	—	—	—	—	—	—	2	—	2	—	3	—	—
—	—	1	1	3	3	—	—	1	—	1	—	5	4	—	—	8	—	19	8	34	13
—	—	—	—	—	—	—	—	—	—	—	—	—	1	—	—	—	—	1	1	1	1
—	—	—	—	—	—	—	—	1	—	—	—	3	3	—	—	7	2	11	5	13	6
—	—	—	—	1	—	—	—	—	—	—	—	1	—	—	—	6	—	8	—	10	—
—	—	—	1	5	3	2	—	2	—	—	—	18	3	—	—	27	4	54	11	63	13
—	—	—	—	—	—	—	—	2	—	—	—	—	—	—	—	—	—	2	—	1	2
—	—	—	—	—	—	—	—	—	—	—	—	3	—	—	—	—	—	3	—	12	2
1	1	3	1	5	1	5	2	2	—	—	—	18	6	—	—	6	2	39	12	71	28
—	—	—	—	1	—	—	—	—	—	—	—	3	1	—	—	—	1	4	2	5	3
—	—	—	—	—	—	—	—	—	1	—	—	—	—	—	—	—	—	1	—	3	1
—	—	1	2	6	2	—	4	—	1	—	—	16	7	—	—	17	1	40	17	42	15
—	—	—	—	—	—	—	—	—	—	—	—	—	—	—	2	1	2	1	2	1	1
—	—	7	—	5	1	—	—	1	—	2	—	17	1	—	—	37	3	69	5	83	7
—	—	—	—	1	—	—	—	—	—	—	—	—	—	—	—	—	1	—	3	4	—
—	—	—	—	—	—	—	—	—	—	—	—	1	—	—	—	1	—	2	—	2	—
1	1	1	—	7	2	—	—	2	—	—	—	13	13	—	—	2	—	25	15	43	21
—	—	—	—	—	—	—	—	—	—	—	—	2	—	—	—	—	—	2	—	2	—
2	—	1	2	9	3	2	—	1	1	—	1	18	19	—	—	32	7	63	33	80	46
—	—	—	—	—	—	—	1	1	—	—	—	4	3	—	—	2	1	7	5	29	12
—	—	—	—	—	—	—	—	—	—	—	—	1	—	—	—	—	—	1	—	1	—
1	1	1	—	9	4	1	—	3	—	—	—	34	11	—	—	12	1	61	17	114	27
5	3	17	9	63	23	14	9	16	7	4	1	188	89	—	—	198	39	500	277	792	280

№ по порядку	НАЗВАНІЕ УЧЕБНЫХЪ ЗАВЕДЕНІЙ	Объ учебныхъ заведеніяхъ									
		Въ губернскомъ городѣ						Въ уѣздн.			
		Чис. учеб. заведеній	Число учащихся		Число учащихся		Расходъ въ рубляхъ	Чис. учеб. заведеній	Число учащихся		
м.	ж.		м.	ж.	м.	ж.					
1	Императорскій Харьковскій Университетъ . . . . .	1	125	—	1340	56	915320	—	—	—	
2	Технологическій Институтъ . . . . .	1	63	—	999	—	293164	—	—	—	
3	Ветеринарный Институтъ . . . . .	1	19	—	388	—	68286	—	—	—	
4	Гимназіи мужскія . . . . .	4	77	—	1545	—	207270	3	42	—	
5	Реальная училища . . . . .	1	26	—	802	—	67460	2	37	—	
6	Духовная Семинарія . . . . .	1	16	—	315	—	81960	—	—	—	
7	Образцовая школа при ней . . . . .	1	3	—	150	—	1685	—	—	—	
8	Институтъ благородныхъ дѣвицъ . . . . .	1	25	14	—	215	107632	—	—	—	
9	Гимназіи женскія . . . . .	6	115	99	—	2679	177991	2	20	26	
10	Епархіальное женское училище . . . . .	1	19	41	—	586	214324	—	—	—	
11	Коммерческое училище . . . . .	1	28	—	297	—	129073	—	—	—	
12	Земледѣльческое училище . . . . .	1	16	—	203	—	54971	—	—	—	
13	Педагогич. курсы при немъ . . . . .	1	6	—	9	—	6800	—	—	—	
14	Технич. ж. д. училище . . . . .	1	13	—	95	—	14683	—	—	—	
15	Чугуевское пѣхотное юнкерское училище . . . . .	—	—	—	—	—	—	1	33	—	
16	Волчанская учит. семинарія . . . . .	—	—	—	—	—	—	1	10	—	
17	Музыкальное училище . . . . .	1	19	6	89	201	30516	—	—	—	
18	Прогимназіи женскія . . . . .	1	9	9	—	295	13005	8	31	57	
19	Город. училищ. по положенію 1872 г. . . . .	—	—	—	—	—	—	10	34	3	
20	Духовныя училища мужскія . . . . .	1	9	—	215	—	45428	2	18	—	
21	Земская фельдшерская школа . . . . .	1	9	—	50	—	11907	—	—	—	
22	Фельдшерская школа при ветеринарномъ институтѣ . . . . .	1	9	—	32	—	—	—	—	—	
23	Земское повивальн. училище . . . . .	1	4	1	—	23	11276	—	—	—	
24	Ремесленная училища . . . . .	1	11	—	138	—	12387	9	42	—	
25	Частныя учебныя заведенія . . . . .	21	17	59	461	540	26521	4	6	7	
26	Воскресныя школы . . . . .	3	6	69	517	633	1211	4	12	29	
27	Начальныя народныя училища . . . . .	68	60	110	2371	2029	96904	41	67	49	
28	Церковно-приход. школы и школы грамоты . . . . .	11	29	11	839	351	13897	62	120	30	
29	Школы при монастыряхъ . . . . .	1	1	—	35	—	40	2	4	3	
30	Школы благот. Обществ. для дѣв. . . . .	1	7	6	—	115	20669	—	—	—	
31	Александровскій дѣтскій пріютъ . . . . .	1	8	—	101	—	18659	—	—	—	
32	Исправительный пріютъ . . . . .	1	8	—	52	—	14354	—	—	—	
33	Еврейскіе хедеры . . . . .	5	5	—	167	—	5716	—	—	—	
	Итого . . . . .	141	762	425	11210	7713	2653109	151	476	204	

## Харьковской губ. за 1901 годъ.

и зашт. гор.		Въ уѣздахъ							Всего въ губерніи					
Число учащихся		Расходъ въ рубляхъ	Чис. учеб. заведеній	Число учащихся		Число учащихся		Расходъ въ рубляхъ	Чис. учеб. заведеній	Число учащихся		Число учащихся		Расходъ въ рубляхъ
м.	ж.			м.	ж.	м.	ж.			м.	ж.	м.	ж.	
—	—	—	—	—	—	—	—	—	1	125	—	1340	56	915320
—	—	—	—	—	—	—	—	—	1	63	—	999	—	293164
—	—	—	—	—	—	—	—	—	1	19	—	388	—	68285
829	—	112804	—	—	—	—	—	—	7	119	—	2474	—	320074
633	—	69528	—	—	—	—	—	—	3	63	—	1435	—	136988
—	—	—	—	—	—	—	—	—	1	16	—	315	—	81960
—	—	—	—	—	—	—	—	—	1	3	—	150	—	1685
—	—	—	—	—	—	—	—	—	1	25	14	—	215	107632
—	560	36560	—	—	—	—	—	—	8	135	125	—	3239	214551
—	—	—	—	—	—	—	—	—	1	19	41	—	586	214324
—	—	—	—	—	—	—	—	—	1	28	—	297	—	129073
—	—	—	—	—	—	—	—	—	1	16	—	203	—	54971
—	—	—	—	—	—	—	—	—	1	6	—	9	—	6800
—	—	—	—	—	—	—	—	—	1	13	—	95	—	14683
356	—	45291	—	—	—	—	—	—	1	33	—	357	—	45291
80	—	24609	—	—	—	—	—	—	1	10	—	80	—	24609
—	—	—	—	—	—	—	—	—	1	19	6	89	201	30516
—	1327	45757	—	—	—	—	—	—	9	40	66	—	1622	58762
1116	107	39713	—	—	—	—	—	—	10	34	3	1116	107	39713
344	—	71203	—	—	—	—	—	—	3	27	—	559	—	116631
—	—	—	—	—	—	—	—	—	1	9	—	50	—	11907
—	—	—	—	—	—	—	—	—	1	9	—	32	—	—
—	—	—	—	—	—	—	—	—	1	4	1	—	23	11276
353	—	37427	2	9	—	59	—	8514	12	62	—	550	—	58328
51	79	2350	1	1	2	11	11	536	26	24	68	523	630	29407
109	424	368	24	39	18	217	364	1575	31	57	116	843	1421	3154
3266	1517	44831	623	926	496	43376	10953	466405	732	1053	655	49507	14499	608140
3049	928	32461	750	1313	186	25628	7316	230588	823	1462	227	29516	8595	276947
56	77	867	7	13	3	295	19	793	10	18	6	386	96	1699
—	—	—	—	—	—	—	—	—	1	7	6	—	115	20669
—	—	—	—	—	—	—	—	—	1	8	—	101	—	18659
—	—	—	—	—	—	—	—	—	1	8	—	52	—	14354
—	—	—	—	—	—	—	—	—	5	5	—	167	—	5716
10290	5019	563768	1407	2301	705	70080	18663	708411	1699	3539	1334	91580	31349	3935288

## ПОЧТА.

**I. Вѣсовой сборъ.** 1) *За бандерольныя отправления:* А) съ печатными произведеніями: а) за каждые 4 лота или часть 4 лотовъ внутренняго, иногородняго и за каждые 50 граммъ (не полные 4 лота) или часть 50-ти граммъ международнаго отправления 2 коп., б) за мѣстное (городское): не свыше 1 лота 1 коп. свыше одного лота за каждые 8 лот. или часть 8 лотовъ 2 к.; Б) съ дѣловыми бумагами и образчиками товаровъ: за каждые 4 лота или часть 4-хъ лотовъ внутренняго (иногородняго и мѣстнаго) и за каждые 50 граммъ (не полные 4 лота) или часть 50 граммъ международнаго отправления 2 коп. Низшій размѣръ вѣсового сбора за каждое бандерольное отправление *съ дѣловыми бумагами* опредѣляется въ 7 коп. для иногородняго, въ 5 коп. для мѣстнаго въ С.-Петербургѣ и Москвѣ, въ 3 коп. для мѣстнаго въ остальныхъ мѣстахъ Имперіи и въ 10 коп. для международнаго отправления, а *съ образчиками товаровъ*—въ 3 коп. для внутренняго и въ 4 коп. для международнаго отправления.

2) *За открытыя письма:* внутреннее единичное 3 коп., международное единичное 4 коп., съ оплаченнымъ отвѣтомъ: внутреннее 6 коп., международное 8 коп.

3) *За закрытыя письма:* мѣстныя въ С.-Петербургѣ и Москвѣ 5 коп., въ другихъ мѣстахъ Имперіи 3 коп., иногородныя съ каждаго лота или части лота 7 коп., международныя съ каждаго 15 граммъ ( $1\frac{1}{6}$  лота) или части 15 граммъ 10 коп.

*Примѣчаніе.* За неполнѣ оплаченныя и вовсе неоплаченныя внутреннія и международныя открытыя и закрытыя письма, а также за неполнѣ оплаченныя бандерольныя отправления мѣстныя и иногороднія взимается сборъ въ двойномъ размѣрѣ недостающей до полной оплаты суммы.

За досылку вполне оплаченныхъ мѣстныхъ (городскихъ) писемъ и бандерольныхъ отправленій (простыхъ и заказныхъ) въ иногородныя мѣста съ получателя взыскивается дополнительный вѣсовой сборъ въ размѣрѣ разницы между мѣстной и иногородней таксировкой.

4) *За денежные и цѣнные пакеты:* внутри Имперіи съ каждаго лота или части лота 7 коп. Если въ денежный или открытый цѣнный пакетъ вложены *серебряныя рубльи*, то вѣсовой сборъ за такой пакетъ слагается: а) изъ *однообразной* платы въ 7 коп. за вѣсь серебряныхъ рублей, независимо отъ числа ихъ (отъ 1 до 4-хъ), вмѣстѣ съ вѣсомъ сургучныхъ печатей и б) *платы по 7 коп. съ каждаго лота* (или части лота) вѣса пакета со вѣсмъ остальнымъ вложеніемъ, кромѣ серебряныхъ рублей съ ихъ оберткой. За границу: въ страны, приступившіе къ условію въ обмѣнѣ пакетовъ съ объявленною цѣнностью (подробно перечисленныя ниже въ отдѣлѣ о страховомъ сборѣ) съ каждаго 15 граммовъ ( $1\frac{1}{6}$  лота) или части 15 граммовъ 10 коп. Въ страны, не приступившія къ сему условію—за пересылку въ предѣлахъ Россіи, до границы,—съ каждаго лота или части лота 7 коп.

5) *За пересылку посылокъ и узловъ:* А) *внутри Имперіи:* маловѣсныя: а) за посылки и узлы съ звонкою монетою не болѣе 2-хъ фунтовъ въ Европейской Россіи 20 коп.; въ Западной Сибири, Тургайской области, Туркестанскомъ краѣ и Закаспійской области 30 коп.; въ Восточной Сибири 40 коп.; при пересылкѣ изъ Европейской Россіи въ Западную Сибирь, Туркестанскій край и Закаспійскую область и обратно, а также при пересылкѣ изъ Западной Сибири, Туркестанскаго края и Закаспійской области въ Восточную Сибирь и обратно 40 коп.; при пересылкѣ изъ Европейской Россіи въ Восточную Сибирь и обратно 60 коп.; б) за посылки и узлы съ звонкою монетою свыше 2 фунтовъ до 7 фунтовъ включительно—вдвое больше.



За пересылку посылокъ и узловъ вѣсомъ болѣе 7 фунтовъ (не маловѣсныхъ обыкновенныхъ) вѣсовой почтовый сборъ взимается на слѣдующихъ основаніяхъ: за *первые семь фунтовъ*—по вышеозначенной таксѣ. За *излишній сверхъ этого вѣсъ* уплачивается съ *каждаго фунта* (или части фунта) почтовый сборъ въ слѣдующемъ размѣрѣ: а) 5 коп. при пересылкѣ въ предѣлахъ одной губерніи или области Европейской Россіи, а также въ предѣлахъ одного округа Восточной Сибири; б) 10 коп. при пересылкѣ въ предѣлахъ одной губерніи или области Западной Сибири и Туркестанскаго края съ Закаспійской областью; в) при пересылкѣ изъ одной губерніи или области въ другую (а въ Восточной Сибири при пересылкѣ изъ одного округа въ другой) по разстояніямъ:

до 500 вер. . . . .	5 к.		свыше 3000 вер. до 4000 вер.	30 к.
свыше 500 " до 1000 вер.	10 к.		свыше 4000 " на всякое	
свыше 1000 " до 2000 "	20 "		разстояніе . . . . .	35 к.
свыше 2000 " до 3000 "	25 "			

Разстояніе исчисляется отъ Губернскаго, Областнаго или Окружнаго городовъ мѣста подачи до такихъ же городовъ мѣста назначенія.

*Примѣчаніе.* Приведенная такса въ Восточной Сибири введена въ дѣйствіе лишь въ отношеніи пересылки и оплаты денежныхъ узловъ. Что же касается посылокъ, пересылаемыхъ въ предѣлахъ Восточной Сибири или направляемыхъ туда изъ другихъ мѣстностей Россіи и обратно, то впредь до особыхъ распоряженій, таковыя посылки подлежатъ оплатѣ вѣсовымъ сборомъ съ *точного вѣса* каждой посылки *по числу фунтовъ*, но по *пониженной* таксѣ, указанной въ пунктѣ всего отдѣла, при чемъ наименьшій размѣръ вѣсовой платы за пересылку таковыхъ посылокъ опредѣляется въ 20 коп. за посылку.

Б) *За границу:* 1) Такса вѣсоваго сбора за международныя *маловѣсныя*, подлежащая обязательному франкированію до мѣста назначенія посылки и узлы содержится въ *особомъ, имѣющемъ въ каждомъ почтовомъ учрежденіи списокъ странъ, куда допускаются такія посылки.*

*Примѣчаніе.* Международными маловѣстными считаются посылки, *подаваемые на почту въ Европейской Россіи со включеніемъ Кавказа и Закавказья*, не превышающія предѣловъ вѣса (и цѣнности), указанныхъ въ упомянутомъ *спискѣ* и размѣровъ, указанныхъ, въ концѣ сей таблицы.

2) За *обыкновенныя (немаловѣсныя)* посылки и узлы, т. е. превышающія указанный для каждой страны въ упомянутомъ *особомъ списокѣ* вѣсъ или установленный для маловѣсныхъ посылокъ размѣръ, а также за посылки и узлы всякаго вѣса, отправляемые изъ Европейской Россіи и Кавказа съ Закавказьемъ въ страны и мѣста, *неприступившія* къ условію объ обмѣнѣ маловѣсными посылками, равно при пересылкѣ во все страны за границу всякаго вѣса посылокъ и узловъ изъ Азіатской Россіи, вѣсовой сборъ взимается *по внутренней таксѣ*, при чемъ разстояніе исчисляется отъ главнаго города, губерніи или области, въ которой находится мѣсто подачи посылки (или узла) до главнаго города губерніи или области, въ которой находится русское пограничное почтовое учрежденіе, чрезъ которое посылка или узелъ отправляется за границу.

**II. Страховой сборъ.** А) *Для внутренней корреспонденціи:* 1) Съ цѣнности до 600 руб.—по  $\frac{1}{2}$  коп. съ cadaго рубля. 2) Съ цѣнности свыше 600 руб. до 1600 руб.—по  $\frac{1}{4}$  коп. съ приплатою еще 1 руб. 50 коп. за все отправленіе. 3) Съ цѣнности свыше 1600 руб.—по  $\frac{1}{8}$  коп. съ cadaго рубля съ приплатою 3 руб. 50 коп. за все отправленіе.

*Примѣчаніе.* Страховой сборъ съ части рубля взимается какъ съ цѣлаго рубля.

Б) *Для международной корреспонденціи:* 1) Съ цѣнности пакетовъ, пересылаемыхъ въ страны, приступившія къ условію объ обмѣнѣ пакетовъ съ объявленной цѣнностью: а) по 4 коп. съ каждыхъ 112 руб. 50 коп. (300 франковъ) или части сей суммы—при пересылкѣ въ Германію, Австро-Венгрію и Румынію; б) по 10 коп. съ каждыхъ 112 руб. 50 коп. (300 франковъ) или части сей суммы—при пересылкѣ въ Бельгію, Болгарію, Великобританію, Ирландію, Данію съ Гренландіей и о-вами Исландіей и Фареръ, Испанію съ островами Балеарскими и Канарскими, Францію со включеніемъ Алжира, Корсики и Монако, Италію и республику С. Марино, Люксембургъ, Норвегію, Нидерланды, Португалію съ о-вами Мадерой и Азорскими, Сербію, Швецію, Швейцарію; в) по 14 коп. съ каждыхъ 112 руб. 50 коп. (300 франковъ) или части сей суммы—при пересылкѣ въ Аргентинскую республику, Британскую Индію,

Британскія колоніи: Gambie (Гамбія), Guyane (Гвиана), Jamaïque (Ямайка), Lagos en Afrique (Лагосъ въ Африкѣ), S-te Hélène (île) (о-въ Св. Елены), Terre Neuve (Нью-Фаундлендъ), Trinité (île) (о-въ Тринидадъ), Falkland (îles) (о-ва Фалькландскіе), Hongkong (Гонконгъ), Straits-Settlements, (Singapore, Penang, Malacca) (Стратъсъ-Сеттлементъ: Сингапуръ, Пенангъ, Малакка), Cameroun (Камерунъ), на о-въ Цейлонъ, въ Чили, (С. Яго и Вальпараизо), Китай (Шанхай), Tsintaou (Тзинтау), Kiautschou (Ки-аучу), Датскія колоніи (Датскіе Антильскіе о-ва: St. Thomas (Св. Томы), St. Jean (Св. Іоанна), St. Croix (Св. Креста), Египетъ со включеніемъ Судана, Французскія колоніи (Guadeloupe) (Гваделупа), Martinique (Мартиника), Guyane (Гвиана), Congo (Конго), Ténégal (Синегаль), Guinée française (Французская Гвинея), Côte d'Ivoire (Берегъ Слоновой Кости), Dahomey (Дагомея), Obok (Обокъ), Djibouti (Джибути), Réunion (о-въ Соединенія), Madagascar: Diego-Suarez, Majunga, Tamatave (Мадагаскаръ: Діего-Суарецъ, Мажунга, Таматава), S-te Marie de Madagascar (С. Мари де Мадагаскаръ), Hossi-Bè (Носси-Бе), Comores (о-ва Коморскіе), Pondichéry (Пондичери), Cochinchine (Коххинина), Annam (Аннамъ), Tonkin (Тонкинъ), Nouvelle Calédonie (Новая Каледонія), Итальянскую колонію Erythrée (Эритрея), Марокко (Tanger, Танжеръ), Португальскія колоніи (провинціи: d'Angola (Ангола), de Guinée (Гвинея), et de Mazambique (Мозамбикъ), Cap-Vert (о-ва Зеленаго Мыса), de S.-Thomé (о-въ Св. Томы), et Príncipe (о-въ Принца), Триполи, Тунисъ, Турцію (Бейрутъ, Каифа, Кандія, Канея, Кавалла, Константинополь, Дарданеллы, Дедеагъ или Дедеагачъ, Дураццо, Яфа, Керассундъ, Метелин (Мителены), Превеза, Ретимо (Ретимо), Rhodes (Родосъ), Салоники, Самсунъ, С. Джіовани-ди-Медуа, Ranti-Quaranta (Сант-Кваранта), Scio (Хіосъ), Смирна, Требизондъ, Валона, Vahti (Вати) и Занзибаръ. 2) Съ цѣнности пакетовъ, пересылаемыхъ въ страны, неприступившія къ условію объ обмѣнѣ пакетовъ съ объявленной цѣнностью (непоименованныя въ предшествующихъ пунктахъ а, б и в сего отдѣла)—за пересылку въ предѣлахъ Россіи до границы—страховой сборъ взимается по внутренней таксѣ. 3) Съ цѣнности посылокъ и узловъ: а) при пересылкѣ маловѣсныхъ посылокъ и узловъ изъ Европейской Россіи, Кавказа и Закавказья страховой сборъ взимается съ каждаго 112 руб. 50 коп. (300 франковъ) объявленной цѣнности или части сей суммы, по расчету 4 или 10 коп. или 14 или 18 коп., согласно указаній, содержащихся въ списокѣ странъ, куда допускаются маловѣсныя посылки, подлежащія обязательному франкированію до мѣста назначенія; б) при пересылкѣ обыкновенныхъ, т. е. немаловѣсныхъ посылокъ и узловъ, превышающихъ указанный въ вышеупомянутомъ списокѣ вѣсъ или установленный для маловѣсныхъ посылокъ размѣръ, а также—всякаго вѣса посылокъ и узловъ, слѣдующихъ изъ Европейской Россіи, Кавказа и Закавказья въ страны, неприступившія къ условію объ обмѣнѣ маловѣсными посылками, равно при пересылкѣ во все страны за границу всякаго вѣса посылокъ и узловъ изъ Азіатской Россіи, страховой сборъ взимается во внутренней таксѣ.

**III. Сборы за заказъ, за росписку и за увѣдомленіе о полученіи корреспонденціи.** 1) За заказанныя отправленія, кромѣ вѣсоваго сбора, взимается съ каждаго письма или бандерольнаго отправленія—за заказъ внутри Имперіи 7 коп., за границу 10 коп. 2) За денежные и цѣнные пакеты, кромѣ вѣсоваго и страховаго сбора взимается съ каждаго пакета—за заказъ: внутри Имперіи 7 коп., за границу: въ страны, приступившія къ условію объ обмѣнѣ пакетовъ съ объявленной цѣнностью—10 коп., въ страны, неприступившія къ сему условію—7 коп. 3) При приѣмѣ на почту внутреннихъ посылокъ и узловъ, а также обыкновенныхъ международныхъ посылокъ и узловъ (хотя бы и не франкированныхъ), равно при приѣмѣ всякой корреспонденціи пересылаемой по эстафетѣ, за выдаваемую подавателю росписку взимается 5 коп. При пересылкѣ маловѣсныхъ международныхъ посылокъ никакой платы за росписку не взимается. 4) За доставленіе отправителю увѣдомленія о полученіи адресатомъ заказнаго (рекомендованнаго) или страховаго отправленія взимается: по внутренней корреспонденціи (обратная росписка) 7 коп., по международной корреспонденціи (avis de réception) 10 коп.

**IV. Коммиссіонный сборъ.** За каждый рубль или часть рубля наложеннаго платежа взимается съ подавателя по 2 коп., при чемъ низшій размѣръ коммиссіоннаго сбора опредѣляется въ 10 коп. за каждое отправленіе.

**V. Сборы за корреспонденцію, пересылаемую по эстафетѣ.** При пересылкѣ корреспонденціи по эстафетѣ, взимается, сверхъ сборовъ собственно за эстафету, еще вышеуказанный вѣсовой сборъ и, въ подлежащихъ случаяхъ, сборы страховой и за заказъ, какъ при отправленіи по обыкновенной почтѣ.

**VI. Сборъ за денежные переводы.** *А) По внутренней корреспонденции:* За переводимыя по почтъ суммы не свыше 25 руб. взимается 15 коп. за каждый переводъ. За переводимыя по почтъ суммы свыше 25 руб. до 100 руб. взимается 25 коп. за каждый переводъ. За переводъ денегъ по телеграфу взимается, сверхъ этихъ платежей, еще плата по телеграфному тарифу за обыкновенную телеграмму въ 20 словъ. Въ мѣстахъ, гдѣ имѣются кассы Министерства Финансовъ, допускаются переводы мѣстные (городскіе) съ оплатою по вышеприведенной таксѣ. *Б) По международной корреспонденции:* въ нѣкоторыя мѣстности Соединенныхъ Штатовъ Америки, — поименованныя въ особыхъ спискахъ, имѣющихся въ почтовыхъ учрежденіяхъ — и на о-ва Гавайскія или Сандвичевы и Порто-Рико допускаются переводы по почтъ съ платою въ 20 коп. съ каждыхъ 20 руб. или части 20 руб. переводимой суммы.

**VII. Сборъ за доставку посылокъ, пакетовъ, денежныхъ переводовъ и за опечатываніе корреспонденціи.** За доставку посылки на домъ адресату взимается: а) 20 коп. въ столицахъ (гдѣ разрѣшена доставка посылокъ вѣсомъ до 15 фун., а цѣною въ С.-Петербургѣ не свыше 100 руб. и въ Москвѣ не свыше 50 руб.), и б) 15 коп. въ городахъ губернскихъ, областныхъ и уѣздовыхъ, и въ остальныхъ мѣстахъ, гдѣ существуютъ почтово-телеграфныя или почтовыя конторы и гдѣ разрѣшена доставка посылокъ вѣсомъ не свыше 5 фунт. и цѣною до 10 руб.; по желанію корреспондентовъ означенная плата можетъ быть внесена или при подачѣ посылки на почту, или же взыскана съ адресата при выдачѣ. За доставку на домъ по желанію адресатовъ денежныхъ и цѣнныхъ пакетовъ и денежныхъ переводовъ взимается 10 коп. съ cadaго пакета или перевода. — При этомъ въ столицахъ, а также въ Астрахани, Варшавѣ, Одессѣ, Кіевѣ, Житомирѣ, Нижнемъ-Новгородѣ, Оренбургѣ, Самарѣ, Саратовѣ, Уральскѣ, Царицынѣ, Челябинскѣ и всѣхъ городахъ Финляндіи допускается доставка на домъ пакетовъ и переводовъ цѣнностью до 100 руб., а въ остальныхъ мѣстахъ, гдѣ эта доставка разрѣшена, — цѣнностью до 50 руб. — Изъ учрежденій Харьковскаго почтово-телеграфнаго округа, доставка пакетовъ и переводовъ на домъ производится въ городахъ: Бѣлгородѣ, Воронежѣ, Курскѣ, Острогожскѣ, Рыльскѣ, Славянскѣ, Сумахъ и въ Харьковѣ. Въ С.-Петербургѣ и Москвѣ допускается также доставка на домъ, по желанію адресатовъ, корреспонденціи съ наложеннымъ платежомъ: въ С.-Петербургѣ на сумму не свыше 100 руб. и въ Москвѣ — 50 руб. Въ С.-Петербургѣ, кромѣ того, доставляются на домъ цѣнные пакеты по исполненнымъ порученіямъ на сумму не свыше 100 руб. За наложеніе 1, 2 и 3 печатей изъ сургуча, принадлежащаго почтово-телеграфному или почтовому учрежденію, взимается 3 коп., а свыше 3-хъ печатей прибавляется по одной копѣйкѣ за каждую печать. — За опечатываніе корреспонденціи сургучемъ подавателя никакой платы не полагается.

**VIII. Стоимость почтовыхъ марокъ, штемпельныхъ конвертовъ, бланковъ для писемъ и переводовъ и почтовыхъ бандеролей.** Почтовые марки въ 1, 2, 3, 4, 5, 7, 10, 14, 20, 35, 50, 70 коп. и въ 1 рубль продаются по нарицательной цѣнѣ. Штемпельные конверты въ 7, 10, 14 и 20 коп. продаются съ прибавкою  $\frac{1}{2}$  коп. за конвертъ. *Бланки для открытыхъ писемъ:* а) безъ штемпеля продаются по  $\frac{1}{4}$  коп.; б) для внутренней корреспонденціи съ 3-хъ копѣчнымъ штемпелемъ; в) для международной корреспонденціи съ 4-хъ копѣчнымъ штемпелемъ продаются по нарицательной цѣнѣ; г) для внутренней корреспонденціи съ оплаченнымъ впередъ отвѣтомъ (двойныя) продаются по 6 коп. за бланкъ; д) для международной корреспонденціи съ оплаченнымъ впередъ отвѣтомъ (двойныя) продаются по 7 коп. за бланкъ. *Бланки для закрытыхъ писемъ:* 1) для внутренней корреспонденціи со штемпелемъ 7 коп. по  $7\frac{1}{2}$  коп. за бланкъ. 2) для международной корреспонденціи со штемпелемъ 10 копѣч. по  $10\frac{1}{2}$  коп. за бланкъ. *Бланки для переводовъ:* а) безъ штемпеля продаются по  $\frac{1}{4}$  коп.; б) штемпельный для переводовъ не свыше 25 руб. продаются по 15 коп. за бланкъ; в) штемпельный для переводовъ свыше 25 руб. по 25 коп. за бланкъ. *Почтовые бандероли:* 1) для городскихъ (мѣстныхъ) бандерольныхъ отправленій съ однокопѣчнымъ штемпелемъ продаются по  $1\frac{1}{4}$  коп. за бандероль; 2) для иногороднихъ и международныхъ отправленій съ 2-хъ коп. штемпелемъ продаются по  $2\frac{1}{2}$  коп. за бандероль.

**IX. Плата за билеты на полученіе корреспонденціи.** За билетъ на полученіе, въ каждомъ текущемъ году, чрезъ довѣренныхъ лицъ корреспонденціи изъ почтовыхъ учреждений, взимается: а) въ столицахъ и Варшавѣ — 3 руб. для полученія корреспонденціи изъ всѣхъ экспедицій, и 1 руб. 50 коп. для



полученія корреспонденці изъ какой-либо одной экспедиціи; б) въ городахъ губернскихъ, областныхъ и Одессѣ—1 руб. 50 коп., и в) въ другихъ городахъ и мѣстахъ—1 руб. За возобновленіе билета въ теченіи года, на который онъ былъ выданъ, взимается 25 коп.

**Х. Частныя условія франкированія при пересылкѣ корреспонденціи за границу.** Допускается къ пересылкѣ вовсе нефранкированными: Обыкновенныя посылки въ Австро-Венгрію, Германію съ о-вомъ Гельголандомъ и Румынію: а) денежные и цѣнные пакеты въ Грецію, Черногорію, Персію (чрезъ Джульфу), въ Сѣверо-Американскіе Соединенные Штаты и Канаду; б) обыкновенныя посылки (и узлы) въ Бельгію (свыше 5 kilogr., т. е. 12 фун. и не полные 7 лотовъ), въ Болгарію, Великобританію и Ирландію, Грецію, Данію (свыше 5 kilogr.), Италію, Люксембургъ, Нидерланды (свыше 5 kilogr.), Норвегію (свыше 5 kilogr.), Сербію, Турцію, Францію (свыше 5 kilogr.), Черногорію, Швецію, Швейцарію (свыше 5 kilogr.), Персію, Соединенные Штаты Сѣверной Америки и Канаду (via Нью-Йоркъ); в) денежные и цѣнные пакеты въ Боснію, Герцеговину, Гибралтаръ (до Французско-Испанской границы), не о-въ Мальту, и въ неприступившія къ условію объ обмѣнѣ пакетовъ съ объявленною цѣнностью страны Азіи (кроме Персіи), Африки, Америки (кроме Сѣверо-Американскихъ Соединенныхъ Штатовъ) и Океаніи, а также пакеты въ Канаду при пересылкѣ ихъ не чрезъ Нью-Йоркъ. Должны быть франкированы не только до русской границы, но и далѣе, до мѣста назначенія, или до гавани выгрузки, съ уплатою отправителемъ за пересылку отъ русской границы почтовыхъ сборовъ по франковому ярлыку, обыкновенныя посылки (и узлы) въ Данію (только цѣнные вѣсомъ до 5 kilogramm). Францію (до 5-ти килограммъ), Испанію, Гибралтаръ, Мальту, Португалію, въ Сараево (Боснія), во все страны Африки, Америки (кроме Сѣверо-Американскихъ Соединенныхъ Штатовъ и Канады (при пересылкѣ въ послѣднюю не чрезъ Нью-Йоркъ), во все страны Океаніи, а также посылки съ съѣтными припасами, растеніями и предметами, подвергающимися скорой порчѣ, въ Бельгію, Великобританію, Канаду, Сѣверо-Американскіе Соединенные Штаты и Францію. Должны быть франкированы до мѣста назначенія, съ уплатою отправителемъ за пересылку отъ русск. границы почтовыхъ сборовъ при самой подачѣ: обыкновенныя посылки и узлы вѣсомъ не свыше 5 килограммъ (12 фун. и неполныхъ 7 лот.): а) въ Бельгію и Нидерланды и посылки безъ цѣны въ Данію, со взысканіемъ сверхъ платежей по внутренней таксъ дополнительнаго вѣсоваго сбора за каждую посылку по 40 к. при пересылкѣ чрезъ Германію и 59 к. при пересылкѣ чрезъ Австрію и по 10 к. дополнительнаго страх. сбора съ каждаго 281 р. 25 к. (750 фр.), или части сей суммы при пересылкѣ чрезъ Германію и съ каждаго 283 р. 50 к. или части сей суммы при пересылкѣ чрезъ Австрію; б) въ Норвегію—со взысканіемъ дополнитель. вѣсоваго сбора по 50 к. съ каждаго 112 руб. 50 коп. (300 франк.) или части сей суммы; в) въ Швейцарію—со взысканіемъ дополнительнаго вѣсоваго сбора по 40 к. за посылку и страховку по 4 к. съ каждаго 112 руб. 50 к. или части сей суммы. По желанію отправителя могутъ быть франкированы до мѣста назначенія: а) обыкновенныя посылки безъ цѣны вѣсомъ не свыше 5 килогр. (12 фун. и неполныхъ 7 лот.) въ Австро-Венгрію и Германію съ о-вомъ Гельголандомъ, при чемъ причитающійся сверхъ внутреннихъ платежей почтовый сборъ за пересылку отъ русской границы до мѣста назначенія взыскивается съ отправителя по франковому ярлыку; б) обыкновенныя посылки цѣнные и безъ цѣны (и узлы) въ Румынію вѣсомъ не свыше 41 фун. 14 лот. (17 килограммъ) со взысканіемъ съ отправителя, сверхъ внутреннихъ платежей, дополнительнаго въ пользу Румыніи вѣсоваго и страховаго сбора въ нижеслѣдующемъ размѣрѣ: вѣсовыхъ 20 к. за посылку и узелъ не свыше 2½ килограммъ (6 фун. и неполныхъ 4 лота), 40 к.—за посылку и узелъ отъ 2½ до 5 килограммъ (12 фун. и неполныхъ 7 лотовъ), а за посылки и узлы свыше этого вѣса прибавляется по 10 коп. за каждые 2 фун. 14 лот. или часть 1 фун. 14 лотовъ; страховыхъ—8 к. со всякой суммы до 187 р. 50 к. (500 фр.), съ цѣнности свыше этой суммы до 3,750 р. къ означеннымъ 8-ми копѣйкамъ прибавляется по 6 к. за каждые послѣдующіе 187 руб. 50 коп. или часть этой суммы, и съ цѣнности свыше 3,750 руб. до 20,000 руб. къ вычисленному указанномъ способомъ страховому сбору прибавляется по 2 коп. съ каждаго 375 р., или съ части 375 руб. При пересылкѣ съ пароходами Русскаго Общества Пароходства и Торговли въ Турецкіе порты: Афонъ, Бейрутъ, Дардавеллы, Инеболи, Керасундъ, Константинополь, Орду, Салоники, Самсунъ, Синопъ, Смирну, Требинзондъ (Трапензундъ), Триполи, Хіосъ, Яффу, а равно въ Іерусалимъ: а) денежныхъ и цѣнныхъ пакетовъ страховой сборъ взимается по 4 к. съ каждаго 112 руб. 50 коп. (300 франковъ) или части сей



суммы; б) маловѣсныхъ посылокъ и узловъ вѣсовой сборъ взимается по 90 коп. за каждую посылку или узелъ, и страховой по 4 к. съ каждыхъ 112 р. 50 к. (300 фр.) или части сей суммы; в) обыкновенныхъ посылокъ и узловъ—сверхъ платежей по внутренней таксѣ до Одессы, Севастополя или Батума,—взимается дополнительный вѣсовой сборъ по 5 к. съ фунта и дополнительный страховой сборъ въ размѣръ  $\frac{1}{4}\%$  съ объявленной цѣнности. По внутреннимъ таксамъ взимается: а) за пересылку корреспонденціи всякаго рода въ Портъ-Артуръ, Дальній (Талиенвань) и Харбинь, при чемъ за посылки и узлы взимается такая-же плата, какъ за пересылаемые во Владивостокъ; б) за пересылку черезъ Кяхту корреспонденціи всякаго рода въ Ургу, Калгань, Пекинъ и Тянь-Цзинь, съ уплатою за посылки и узлы, сверхъ внутреннихъ платежей, еще дополнительнаго вѣсоваго сбора: въ Ургу—5 коп., Калгань—15 коп., Пекинъ—20 коп. и Тянь-Цзинь—25 коп. съ фунта или части фунта; в) за пересылку корреспонденціи всякаго рода въ Чучучакъ, при чемъ за посылки и узлы взимается какъ за пересылку до г. Вѣрнаго; г) за пересылку писемъ и бандерольныхъ отправлений въ Шанхай, Чифу и Ханькоу, какимъ-бы путемъ ни пересылалась. Сверхъ установленныхъ почтовыхъ платежей взыскивается еще особый консульскій сборъ: при приемѣ обыкновенныхъ посылокъ въ Боливію—въ размѣръ 2 руб. 60 коп. съ каждой посылки; при приемѣ обыкновенныхъ посылокъ съ объявленою цѣнностью въ Венецуэлу—въ размѣръ 5 руб. 88 коп. при объявленіи цѣнности до 375 р. (1,000 франк.), въ размѣръ 10 руб. при объявленіи цѣнности свыше 375 руб. до 1,500 руб. (свыше 1,000 до 4,000 франковъ), при объявленіи цѣнности свыше 1,500 руб. (свыше 400 фр.) къ 10-ти рублямъ консульскаго сбора прибавляется еще по 2 р. за каждые 750 руб.

**XI. Вѣсъ и объемные размѣры корреспонденціи.** Вѣсъ корреспонденціи ограниченъ: 1) для бандерольнаго отправленія: съ печатными произведеніями и дѣловыми бумагами внутренняго (мѣстнаго) и иногородняго 4-мя ф., международнаго 2000 граммовъ (4 ф. 28 лотовъ); для закрытаго письма, мѣстнаго—1 фун., иногородняго-внутренняго 5 фун., международнаго—неограниченъ; съ образчиками товаровъ—внутренняго и международнаго 27 лот. (350 граммовъ); для цѣннаго пакета закрытаго 10 фун., для цѣннаго пакета открытаго и для денежнаго пакета—20 фун., для узла 60 ф. 2) для посылокъ: въ Финляндію—24 фунтами, а въ мѣста этой страны, лежація при линіяхъ желѣзныхъ дорогъ 48-ю фунтами, въ прочія мѣстности Россіи и за границу 3-мя пуд. Маловѣсныя посылки въ нижепоименованныя страны ограничены 7-ю фунтами и неполными 10 лотами: въ Боливію, Болгарію, Парагвай, Персію, въ вѣкоторыя Англійскія колоніи въ Африкѣ, поименованныя въ пунктѣ в) второго отдѣла 24-й статьи списка странъ, куда допускаются маловѣсныя посылки, и въ Трансвааль, таковыя же посылки и узлы въ Испанію; во все остальные страны, куда допускаются маловѣсныя посылки и узлы, они ограничены 12-ю фунтами и неполными 7 лотами (5 kilogr.). Обыкновенныя посылки и узлы: въ Черногорію допускаются не свыше 12 фун. и неполныхъ 7-ми лотовъ; въ Турцію—ограничены 24-мя фунтами и 13 лотами (10 kilogr.), и за исключеніемъ Янины, куда посылки и узлы допускаются не свыше 6 фунтовъ и 3 лотовъ ( $2\frac{1}{2}$  kilogr.) и узловъ въ Константинополь и другіе турецкіе порты, пересылаемыхъ черезъ Одессу, Севастополь или Батумъ, которые допускаются до 60 фунтовъ; въ Ургу, Калгань, Пекинъ и Тянь-Цзинь вѣсъ посылки ограниченъ 1-мъ пудомъ, а узла 20-ю фунтами, въ Норвегію какъ посылка, такъ и узелъ—29 фунтами и неполными 10 лотами (12 kilogr.); посылки и узлы въ Нидерланды должны вѣсить не менѣе 1 фунта и 7 лотовъ ( $\frac{1}{2}$  kilogr.), посылки въ Румынію ограничены 61-мъ фунтомъ и неполными 2 лотами (26 kilogr.); узлы въ Исландію—19 фунтами и 17 лотами и обыкновенныя посылки туда же 6 фун. и 3 лотами ( $2\frac{1}{2}$  kilogr.), во въ Рейкјавикъ 12-ю фун. и неполными 7-ю лотами (5 kilogr.). Объемный размѣръ корреспонденціи ограниченъ: для бандерольныхъ отправлений: а) съ образчиками товаровъ: внутреннихъ—6 вершками въ длину, 4 вершк. въ ширину и 2 вершками въ вышину; международныхъ—30 сантиметрами ( $6\frac{3}{4}$  вер.) въ длину, 20 сантим. (неполными  $4\frac{1}{2}$  верш.) съ ширину и 10 сантим. (неполныхъ  $2\frac{1}{4}$  верш.) въ вышину; б) съ дѣловыми бумагами и печатными произведеніями: внутреннихъ—въ каждую сторону, т. е. въ длину, ширину и вышину 10 вершками; международныхъ—въ длину, ширину и вышину 45 сантиметрами (неполными  $10\frac{1}{8}$  вершк.). в) свернутыхъ въ трубку: 1) съ печатными произведеніями и дѣловыми бумагами: 17 вер. въ длину и 2 в. въ діаметръ для внутренней корреспонденціи и 75 сантиметрами (неполными 17 вер.) въ длину и 10 сантиметрами ( $2\frac{1}{4}$  вер.) въ діаметръ и для международной и 2) съ образчиками товаровъ: внутренней корреспонденціи 6 верш. въ длину и 3 верш. въ діаметръ и международной—30 сантиметрами ( $6\frac{3}{4}$  верш.) въ длину и 15 сантиметрами ( $3\frac{3}{8}$  вершк.) въ діаметръ. Для маловѣсныхъ международ-

ныхъ посылокъ—60-ю сантиметрами (13½ верш.) въ каждую сторону, при чемъ посылки съ зонтиками, тростями, картами, планами и т. п. могутъ достигать размѣровъ въ 1 арш. 6½ верш. въ длину и 4½ вершка въ толщину или высоту, не переставая считаться маловѣсными. По внутренней корреспонденціи высшій объемный размѣръ для посылокъ не установленъ, но посылки громоздкія, не удобныя къ укладкѣ, не принимаются для пересылки съ почтами.

**XII. Высшій размѣръ объявляемой цѣнности.** Для денежнаго пакета безъ ограниченія, для цѣннаго пакета открытаго—15000 р., закрытаго—500 р., для посылки—20000 р., для денежнаго перевода по внутренней корреспонденціи—100 р., для денежнаго перевода въ Соединенные Штаты Америки—194 р. 33 к (100 долларовъ). Сумма налагаемая на корреспонденцію платежа ограничена 200 р. При отправленіи за границу въ нижепоименованныя страны установлены слѣдующія ограниченія высшаго размѣра объявленной цѣнности для пакетовъ: въ Нидерланды—9375 руб.; въ Аргентинскую республику, Бельгію, Болгарію, Камерунъ, Чили (С.-Яго, Вальнарайзо), Китай (Шанхай, Цзинтау, Кіаучу), въ датскія колоніи (О-ва Св. Томы, Св. Креста, Св. Іоанна и Гренландія) Египеть съ Суданомъ, Испанію съ О-вами Балеарскими и Канарскими, Францію съ Корсикой, Алжиромъ, Монако и Французскими колоніями, поименованными въ пунктъ в) второго отдѣла сей таблицы, Италію и республику С. Марино, Итальянскую Колонію Эритрею, Локсембургъ, Марокко (Танжеръ), Португалію съ О-вами Мадерой и Азорскими, Португальскія Колоніи (Ангола, Гвинея, Мозамбикъ, О-ва Зеленаго Мыса, Св. Томы и Принца), въ Румынію, Сербію, Триполи, Тунисъ и Занзибаръ—3750 р.; въ Великобританію съ Ирландіей, въ Британскую Индію и Британскія Колоніи, перечисленныя въ пунктъ в) II-го отдѣла сей таблицы (кромѣ О-вовъ Фалькадскихъ и Стретсъ-Сетлементсъ), а также на О-въ Цейлонъ—1,125 р., въ Стретсъ-Сетлементсъ и на О-ва Фалькаландскіе—468 руб. 75 к.; для узловъ—въ Великобританію и Ирландію, а также для пакетовъ и узловъ на О-въ Мальту—93750 руб. (250000 франковъ). Для маловѣсныхъ посылокъ и узловъ, отправляемыхъ за границу, предѣльная цѣнность указана въ 5-й графѣ списка странъ, куда допускаются такія посылки.

### Правила для перевода денегъ по почтѣ и телеграфу.

1. Деньги для перевода принимаются всѣми почтовыми и почтово-телеграфными учрежденіями и во всѣхъ мѣстахъ, гдѣ имѣются учрежденія п.-т. вѣдомства, причемъ переводы, слѣдующіе въ мѣста, гдѣ нѣтъ казначействъ или приходо-расходныхъ кассъ Минист. Фин., отправляются въ тотъ городъ, гдѣ имѣется казначейство и кассы М. Ф. и въ уѣздъ котораго находится мѣсто назначенія перевода, или же въ другой какой либо ближайшій къ тому мѣсту казначейскій пунктъ.

2. Приемъ денегъ для перевода по телеграфу допускается во всѣхъ учрежденіяхъ, причемъ телеграммы, слѣдующія въ такія учрежденія, гдѣ телеграфа нѣтъ, направляются въ то ближайшее казначейское телеграфное учрежденіе, изъ котораго деньги подлежатъ высылкѣ въ мѣсто назначенія перевода уже по почтѣ.

3. Впредь до новаго распоряженія наибольшій размѣръ суммы каждаго перевода ограничивается ста рублями.

4. За переводъ денегъ по почтѣ до 25 руб. взимается 15 к. за переводъ, а свыше 25 до 100 р.—25 к. за каждый переводъ; при переводѣ же по телеграфу, сверхъ сего, еще плата по телеграфному тарифу за обыкновенную телеграмму въ 20 словъ.

5. Почтовые и почтово-телеграфныя учрежденія принимаютъ отъ подателей для перевода наличныя деньги (золото по курсу, установленному Министерств. Финансовъ) при особыхъ бланкахъ съ отрѣзнымъ купономъ, которые заготавливаются почтово-телеграфнымъ вѣдомствомъ въ двухъ видахъ: съ наложеннымъ штемпелемъ въ 15 и 25 к. и безъ такового. Бланки для переводовъ продаются во всѣхъ почтовыхъ и почтово-телеграфныхъ учрежденіяхъ по одной копѣйкѣ за 4 бланка безъ штемпеля. За бланки со штемпелями взимается только стоимость, обозначенная въ штемпелѣ т. е. 15 к.

6. Почтовый сборъ (ст. 4-я) за переводы на бланкахъ безъ штемпеля уплачивается при подачѣ перевода обыкновенными почтовыми марками, которыя наклеиваются на лицевой сторонѣ бланка самими подателями. Телеграфный сборъ уплачивается деньгами.

7. На лицевой сторонѣ переводного бланка, въ первой строкѣ, подателемъ должно быть ясно написано: „по почтѣ“ или „телеграфу“, смотря по тому, какимъ изъ этихъ двухъ способовъ должны быть переведены деньги. При переводѣ по телеграфу, телеграмма заготавливается, согласно поданному бланку, учрежденіемъ почтово-телеграфнаго вѣдомства, принявшимъ переводъ.

Оборотная сторона находящагося при бланкѣ отрывнаго купона назначена для открытаго письма, а потому отправителю перевода „по почтѣ“ предоставляется дополнить ее письменнымъ сообщеніемъ адресату.

8. Переводъ денегъ по бланкамъ частнаго изготовленія, а также обмѣнъ испорченныхъ бланковъ на новые,—не допускается.

9. Въ приемъ денегъ для перевода выдается подателю, бесплатно, росписка.

10. По полученіи перевода въ мѣстѣ назначенія адресатъ извѣщается повѣсткою о переведенной на его имя денежной суммѣ, которая выдается ему по явкѣ въ учрежденіе почтово-телеграфнаго вѣдомства. Одновременно съ симъ выдается адресату отрывной купонъ отъ перевода „по почтѣ“.

11. Въ мѣстахъ, гдѣ существуетъ доставка на домъ денежныхъ пакетовъ, переведенныя суммы могутъ быть доставляемы адресатамъ, по ихъ желанію, на домъ, по правиламъ о доставкѣ на домъ денежныхъ пакетовъ.

12. Въ случаѣ утраты почтою перевода, почтово-телеграфное вѣдомство возвращаетъ отправителю принятую для перевода сумму или же посылаетъ, по его желанію, дубликатъ перевода, безъ вниманія за то особой платой.

13. Къ операціи перевода денегъ примѣняются существующія правила для пересылки денежныхъ пакетовъ, насколько они не измѣнены настоящимъ постановленіемъ.

## Т Е Л Е Г Р А Ф ъ .

**Телеграфная корреспонденція.** Плата за денешн внутренней корреспонденціи слагается: а) изъ постоянной поденешной платы и б) изъ платы за каждое слово денешн (пословная плата). Съ корреспонденціи, обмѣниваемой въ предѣлахъ Евр. и Аз. Россіи, за кажд. телеграмму—15 к.; съ корреспонденціи, обмѣниваемой въ предѣлахъ кн. Финляндскаго—12½ к. мет. (50 пени).

**Пословная плата.** Съ корреспонденціи, обмѣниваемой въ предѣлахъ Е. и А. Россіи, 5 к.; съ корреспонденціи, переходящей изъ Е. Россіи въ А. и обратно, 10 к.; съ городской корреспонденціи—1 к., съ корреспонденціи въ предѣлахъ кн. Финляндскаго 2½ к. (10 пенн). Съ 1-го (13-го) іюля 1891 г. за передачу телеграммъ изъ Финляндіи въ остальныя части Россійскаго государства установлена дѣйствующая внутри Имперіи плата, а именно: а) поденешная—по 15 к. за каждую телеграмму и б) пословная—по 5 к. за каждое слово для телеграммъ, слѣдующихъ въ Европейскую Россію, и по 10 к. въ Азіатскую. Означенная плата взимается или русскими кредитными билетами и размѣнною монетою, или финскими деньгами по объявленному Финляндскимъ Сенатомъ, каждые три мѣсяца, курсу кредитнаго рубля.

За извѣщеніе о доставленіи телеграммъ взимается съ подателя первоначальной денешн дополнительная плата за 10 словъ. За впередъ оплаченный отвѣтъ взимается—плата за телеграммы въ 10 словъ, при неуказаніи подателемъ размѣра оплаченнаго имъ отвѣта; если же отправитель пожелаетъ уплатить за большее или меньшее число словъ, онъ долженъ непременно обозначить въ текстѣ телеграммы число оплаченныхъ за отвѣтъ словъ. За срочныя телеграммы, передаваемыя не въ очередь—взимается тройная плата противъ обыкновенной телеграммы. За телеграммы передаваемыя исключительно по соединительнымъ вѣтвямъ ж. д. и обратно—по тарифу. За телеграммы съ оплаченою провѣркою—взимается ¼ часть платы обыкновенной телеграммы.

**Дополненіе къ правиламъ телеграфной корреспонденціи.** 1) Отправителю отвѣтной телеграммы, когда ему извѣстенъ адресъ подателя предоставляется подробный адресъ замѣнить словами: „подателю №“ (означить № телегр.). Отмѣтка эта входитъ въ счетъ словъ и пишется передъ адресомъ. 2) Въ адресъ телеграммъ внутренней корреспонденціи въ мѣстности, соименныя съ другими, наприм., Ставрополь губернской, Ставрополь-Самарскій, Спасскъ-Казанскій, Спасскъ-Тамбовскій, и проч.—дополнительныя указанія, т. е. губернской, Самарскій и пр. должны



быть помѣщены на самой дешевѣ, отдельно отъ адреса и текста—въ этомъ случаѣ такія обозначенія въ счетъ словъ не входятъ. 3) Допущено наибольшая длина словъ въ 15 буквъ, а не семи слоговъ. 4) Плата за проверку телеграммъ понижена на половину. 5) По внутренней корреспонденціи, считается за одно слово, *но только въ адресъ*, названіе мѣста нахождения телеграфнаго или почтово-телеграфнаго учрежденія, когда оно по официальнымъ спискамъ именуется двумя и болѣе словами, хотя бы для такого обозначенія было употреблено и болѣе 15 буквъ, напр. Новгородъ-Сѣверскъ и проч. 6) Условныя выраженія и сокращенія не должны заключать неупотребительныхъ въ языкѣ словосочетаній, какъ напр. „Банкучеть“, „Брянскзаводъ“, т. п.; 7) Условными выраженіями адреса не должны быть избираемы наименованія дѣйствительно существующихъ мѣстностей, городовъ, мѣстечекъ, селеній и т. п.

**Международная телеграфная корреспонденція.** Для этой корреспонденціи введена послонная такса безъ всякой добавочной платы. Тарифная плата составляется: а) изъ окончныхъ таксъ управленій, коимъ принадлежатъ станція отправленія и назначенія телеграммъ, и б) изъ транзитныхъ таксъ, если телеграммы адресованы не въ сосѣднее государство. Для Европ. Россіи съ Кавказомъ—основная тарифная такса, для европейской корреспонденціи—окончныя 30 сант., транзитъ—24 сант. За корреспонденцію, обмѣниваемую между 2 государствами, взимается постоянно и по всѣмъ путямъ наименьшая такса, установленная по существенному прямому пути и нормальная по примѣненіи къ нему основныхъ таксъ. Плата за телеграммы исчисляется по соображеніи съ мѣстной въ каждомъ государствѣ монетою такъ, чтобы плата за определенное число словъ въ Россіи была одинаковая съ платою за адресованныя въ Россіи телеграммы равнаго текста. При этомъ условіи взиманіе дополнительной платы въ 5% противъ исчисленной въ тарифной послонной платѣ отмѣнено. Телеграммы, изложенныя на условномъ языкѣ или въ шифрахъ, могутъ содержать въ себѣ части текста на обыкновенномъ языкѣ.

## Т Е Л Е Ф О Н Ъ .

**Телефонная сѣть** устроена въ Харьковѣ, Чугуевѣ и Славянскѣ. Харьковская и Чугуевская правительственная сѣть устраивается для сношеній между собою лицъ и учреждений, находящихся какъ въ чертѣ г. Харькова, такъ и въ окрестностяхъ его. Лица и учреждения, желающія абонироваться на телефонное сообщеніе, подаютъ о томъ письменное заявленіе, оплаченное установленнымъ гербовымъ сборомъ, на имя Начальника мѣстной телеграфной станціи. Правительственныя учрежденія отъ оплаты заявленій гербовымъ сборомъ освобождаются. Каждый абонентъ телефонной сѣти соединяется съ центральной станціею отдѣльнымъ проводомъ, устройство и содержаніе котораго, вмѣстѣ съ установленными въ помѣщеніи абонента телефонными аппаратами, относится на счетъ казны. Въ проводѣ дозволяется включать не болѣе двухъ аппаратовъ одного и того-же абонента. Включеніе промежуточнаго аппарата допускается только при условіи нахождения помѣщенія, гдѣ предполагается установить этотъ аппаратъ не далѣе 250 саж. въ прямомъ направленіи отъ абонированнаго провода; въ противномъ случаѣ, для втораго аппарата долженъ быть устроенъ отдѣльный проводъ. Телефонные аппараты устанавливаются въ помѣщеніяхъ, указанныхъ абонентами, которые обязаны сами заручиться предварительно согласіемъ домовладѣльцевъ на устройство необходимыхъ приспособленій для проведенія проводовъ какъ внутри, такъ и внѣ тѣхъ зданій, гдѣ находятся указанные помѣщенія. Абонентамъ строго воспрещается передавать за плату установленныя у нихъ аппараты въ пользованіе постороннихъ лицъ. Въ случаѣ обнаруженія подобнаго рода злоупотребленій, Правительство вправе снять аппаратъ и взыскать съ абонента всю плату за срокъ обязательнаго абонемента, указаннаго въ условіи. Передача посредствомъ телефонныхъ аппаратовъ свѣдѣній, содержаніе коихъ противно законамъ, общественному порядку, нравственности и неприлично по выраженіямъ, не дозволяется. Отвѣтственность передъ Правительствомъ за злоупотребленія аппаратами лежитъ на самихъ абонентахъ. Если въ одномъ и томъ же зданіи окажется нѣсколько желающихъ абонироваться на телефонныя сообщенія, то имъ можетъ быть предоставлено пользованіе однимъ и тѣмъ же телефоннымъ аппаратомъ, установленнымъ въ общемъ для всѣхъ ихъ помѣщеній. Въ такихъ случаяхъ, о желаніи каждаго отдѣльнаго лица абонироваться на телефонъ, должно быть сообщено письменно домовладѣльцу, или его довѣренному, который подаетъ всѣ эти



заявленія Начальнику почтово-телеграфнаго округа, для занесенія каждого участника въ списокъ абонентовъ. Правительство не отвѣтствуетъ за убытки въ дѣлахъ абонента, отъ какихъ бы причинъ, при пользованіи имъ телефоннымъ сообщеніемъ, таковыя убытки ни произошли. Правительственнымъ чинамъ, служащимъ при телефонной сѣти, долженъ быть представляемъ абонентами свободный доступъ въ занимаемыя ими помѣщенія, для осмотра, испытанія и исправленія телефонныхъ аппаратовъ и проводниковъ. Чины почтово-телеграфнаго вѣдомства, которымъ порученъ надзоръ за дѣйствіемъ аппаратовъ, снабжаются Начальникомъ Харьковск. почтово-телеграфнаго округа удостовѣреніями, для предьявленія таковыхъ абонентамъ. Въ четырехъ почтово-телеграфныхъ конторахъ въ городѣ Харьковѣ и на вокзалѣ Курск.-Харьк.-Сев. ж. д. открыты переговорные пункты для переговоровъ съ телефонными абонентами всѣхъ вообще постороннихъ лицъ. Плата 15 коп. за каждыя три минуты разговора, не считая времени необходимаго для вызова абонента. За переговоры съ абонентами пригородныхъ телефонныхъ сѣтей установлена особая плата, — именно: а) за разговоръ въ теченіе 3-хъ мин., не считая времени, необходимаго для вызова абонента, при разстояніи между центральною телефонною станціею и пригородною до 50 верст. — 30 коп., и б) за такой же разговоръ при разстояніи между городской и пригородною станціями свыше 50 до 100 верстъ — 50 коп. Абонентамъ на телефонныя сообщенія представляется право *передавать по телефону свои телеграммы* въ мѣстную почтово-телеграфную контору для дальнѣйшей передачи по телеграфу, а равно получать по телефону же адресованныя на ихъ имя телеграммы. За обмѣнъ собственно по телефону взимается по 10 коп. съ каждой переданной или полученной телеграммы, безъ различія числа словъ, въ ней заключающихся. Передача же такихъ телеграммъ по телеграфу оплачивается по установленному телеграфному тарифу. Желающіе пользоваться обмѣномъ телеграммъ по телефону, подаютъ о томъ заявленія Начальнику Харьковской центральной почтово-телеграфной конторы. Заявленія оплачиваются гербовымъ сборомъ по 60 коп. При этихъ заявленіяхъ представляются денежные авансы на производство вышеупомянутыхъ платежей. Размѣръ аванса сообразуется съ количествомъ обмѣниваемыхъ по телефону телеграммъ. По израсходованіи до двухъ третей аванса, онъ пополняется. Передача денешъ въ долгъ не допускается. Поступившія на имя абонентовъ телеграммы, независимо отъ передачи таковыхъ по телефону, доставляются существующимъ порядкомъ съ рассыльными бесплатно, а за городъ — съ нарочными и по взаимному соглашенію абонентовъ съ Начальникомъ центральной почтово-телеграфной конторы. Заявившіе желаніе обмѣнивать телеграммы по телефону получаютъ особыя указанія о порядкѣ телефонированія телеграммъ. Телефонные аппараты, индукціонные звонки, элементы и громкоотводы, установленныя у абонента, составляютъ собственность казны и должны сохраняться въ цѣлости; въ случаѣ же умышленныхъ поврежденій, не имѣющихъ характера возможной случайной порчи, или же совершенной утраты означенныхъ вещей, абонентъ обязывается уплатить въ первомъ случаѣ — сумму стоимости починки поврежденныхъ вещей, а во второмъ — сумму стоимости самихъ вещей. За вещи, сгорѣвшія во время пожара дома, абонентъ уплачиваетъ также сумму стоимости сгорѣвшихъ вещей. Абоненты Харьковской и Чугуевской телефонной сѣти, смотря по разстоянію помѣщеній ихъ отъ центральной станціи, раздѣляются на двѣ категоріи. Къ первой относятся всѣ лица, коихъ помѣщенія отстоятъ отъ центральной телефонной станціи на разстояніи не свыше двухъ верстъ, считая по прямому направленію. Ко 2-й категоріи — лица, живущія на разстояніи свыше 2-хъ верстъ отъ этой станціи.

Плата за пользованіе телефоннымъ сообщеніемъ для годовыхъ абонементовъ назначается въ годъ: а) для абонементовъ первой категоріи за одинъ аппаратъ на отдѣльномъ для него проводѣ въ Харьковѣ 75 р., въ Чугуевѣ 125 р.; б) для абонементовъ второй категоріи та же плата 75 руб. и 125 руб. съ прибавкою къ ней за каждую версту, сверхъ первыхъ двухъ, по 15 руб.; в) въ случаѣ установки на одномъ проводѣ двухъ аппаратовъ, въ разныхъ помѣщеніяхъ одного и того же абонента, оконечный (т. е. дальнѣйшій отъ центральной станціи) аппаратъ опредѣляетъ категорію абонента, за промежуточный (ближайшей къ центральной станціи) телефонъ взимается однообразная плата въ Харьковѣ 50 руб., въ Чугуевѣ 75 руб. въ годъ, независимо отъ разстоянія промежуточнаго телефона отъ центральной станціи; г) плата за коллективный абонементъ взимается въ размѣрѣ, одинаковомъ съ установленнымъ для отдѣльныхъ абонентовъ, и д) за дополненіе къ телефонному аппарату слухового прибора 3 руб., особаго электрическаго звонка, установленнаго въ другомъ помѣщеніи абонента, находящемся въ томъ же зданіи, по 5 руб., дополнительнаго аппарата третьяго (собственнаго) въ одномъ помѣщеніи 10 руб., въ другомъ помѣщеніи абонента 25 руб. Допущенъ помѣсячный абонементъ на телефонныя сообщенія, на усло-

віяхъ: 1) желающій абонироваться по мѣсячно вносить одновременно, до устройства для него сообщенія, 50 р. въ возмѣщеніе расходовъ казны на устройство телефоннаго сообщенія не далѣе трехъ верстъ; 2) если же телефонъ второй категоріи, то кромѣ уплаты 50 руб., абонентъ принимаетъ на свой счетъ устройство и содержаніе линіи или провода отъ своего помѣщенія до 3-верстнаго района отъ телефонной станціи; 3) за пользованіе телефоннымъ сообщеніемъ платится по 15 руб. каждый мѣсяць или часть его впередъ, считая начало мѣсяца со дня открытія телефоннаго дѣйствія, и 4) во всемъ остальномъ временные абоненты подчиняются общимъ условіямъ пользованія телефонною сѣтью. Обязательный наименьшій срокъ абонента для годовыхъ (не по-мѣсячныхъ) абонентовъ назначается: а) для абонентовъ первой категоріи, помѣщеніе коихъ находится въ районѣ первыхъ 2 верстъ отъ центральной станціи, въ годъ и б) для абонентовъ второй категоріи, живущихъ далѣе означенной черты, въ 2 года. Годовыми абонентами плата вносится при подпискѣ: а) абонентами первой категоріи—за половину года впередъ и б) абонентами второй категоріи—за одинъ годъ впередъ. Послѣдующіе затѣмъ платежи производятся всѣми абонентами, также впередъ, по полугодно, въ сроки, 2-го января и 1-го іюля. Плата считается со дня открытія у абонента телефоннаго сообщенія. Если бы открытіе сообщенія послѣдовало въ промежутокъ времени между означенными выше сроками, то изъ суммы, внесенной при подпискѣ, засчитывается соответствующая часть платы за время со дня открытія дѣйствія телефона по 1-е января или 1-е іюля, и затѣмъ абонентъ обязывается пополнить своевременно оставшуюся сумму до размѣра слѣдующей съ него полугодовой абонентной платы. Плата за коллективный абонементъ вносится домовладельцемъ, или довѣреннымъ отъ него лицомъ. Въ случаѣ невнесенія абонентомъ причитающейся съ него полугодовой, или дополнительной, ко 2-му января или 1-му іюля, платы въ теченіе десяти дней, считая со дня окончанія оплаченнаго срока, абонентъ считается отказавшимся отъ пользованія телефонною сѣтью, и мѣстное почтово-телеграфное начальство вправе распорядиться снятіемъ у абонента аппарата и взысканія съ него всей суммы, причитающейся Правительству по срокъ обязательнаго абонементна. Правительство вправе, если признаетъ это необходимымъ, закрыть дѣйствіе телефоновъ въ нѣкоторыхъ пунктахъ или по всей сѣти, и при томъ на неопредѣленное время. Въ такихъ случаяхъ плата внесенная абонентами не возвращается. Въ случаѣ перемѣны абонентами занимаемой ими квартиры или желанія его перенести установленный у него телефонный аппаратъ въ другое помѣщеніе, всѣ расходы, сопряженные съ такимъ перенесеніемъ аппаратовъ и переустройствомъ комнатныхъ проводниковъ, относятся на счетъ абонента. Если же съ перенесеніемъ телефонныхъ аппаратовъ изъ одного помѣщенія абонента въ другое измѣнится и категорія абонента, то независимо возмѣщенія расходовъ по перестановкѣ аппаратовъ, въ случаѣ увеличенія разстоянія, будетъ соответственно измѣненъ и размѣръ абонементной платы со времени перестановки аппаратовъ, а въ случаѣ уменьшенія разстоянія, плата измѣнится только по окончаніи первоначальнаго, обязательнаго срока абонементна.

Служба на Харьковской телефонной сѣти назначается во всякое время дня и ночи. Абонементы, не желающіе пользоваться телефонами въ ночное время, должны заявить о томъ письменно заблаговременно Начальнику телефонной станціи. Съ открытія дѣйствія по Харьковской телефонной сѣти, всѣ телефонныя сообщенія устроенныя частными лицами и обществами, а также правительственными и городскими учрежденіями для собственныхъ своихъ надобностей въ чертѣ г. Харькова, должны прекратить свое существованіе. Дабы не лишитъ абонентовъ Харьковской телефонной сѣти возможности пользоваться телефономъ во время пребыванія ихъ на дачахъ, допускается абонементъ на лѣтній сезонъ не свыше однако же 6-ти мѣсяцевъ за плату, рассчитанную по разстоянію дачъ отъ центральной станціи въ прямомъ направленіи: за первые двѣ версты—37 р. 50 к. и каждую версту сверхъ первыхъ двухъ—по 15 р. за годъ (за лѣтній сезонъ), съ обязательствомъ абонироваться: а) на два сезона при разстояніи дачъ отъ станціи до 6-ти верстъ и б) на три сезона при разстояніи свыше 6-ти верстъ. Пользованія телефоннымъ сообщеніемъ на дачахъ можетъ быть представляемо только городскимъ абонентамъ на телефонныя сообщенія. На присоединеніе дачъ, отстоящихъ отъ станціи на разстояніи свыше 6-ти верстъ, требуется особое разрѣшеніе Начальника Главнаго Управленія почтъ и телеграфовъ.

#### Перечень телефонныхъ таксъ.

За окончательный телефонъ первой категоріи, въ Харьковѣ и Славянскѣ 75 р., въ Чугуевѣ 125 руб., за второй телефонъ на одномъ проводѣ, въ Харьковѣ 50 руб., въ

Чугуевъ 75 р., за оконечный телефонъ второй категоріи въ Харьковѣ 75 р., въ Чугуевѣ 125 р. и за каждую версту сверхъ первыхъ двухъ по 15 р., за дачный телефонъ: за 2 версты 37 р. 50 к., за каждую версту сверхъ двухъ по 15 руб., за коллективный абонементъ плата такая же, какъ за телефонъ одного абонента. За дополнительный слуховой телефонъ 3 р., звонокъ въ годъ по 5 р. Дополнительный 3-й аппаратъ—10 р., за помѣсячный телефонъ первой категоріи: а) одновременно 50 р., б) за каждый мѣсяць по 15 р.; за помѣсячный телефонъ второй категоріи (далѣе 3 версты): а) одновременно 50 р.; б) принятіе расходовъ по устройству и содержанію линіи и провода сверхъ первыхъ 3 версты; в) за каждый мѣсяць по 15 руб. Плата за 3-хъ минутный разговоръ изъ переговорныхъ пунктовъ: а) съ абонентами Харьковской сѣти 15 коп.; б) съ абонентами Чугуевской сѣти 30 коп. Переговорные пункты: 1-я, 2-я и 3-я Городскія Почтово-Телеграфныя конторы и вокзалъ желѣзныхъ дорогъ. Всѣ расходы по устройству и содержанію телефонныхъ линій, проводовъ, аппаратовъ и приборовъ относятся на счетъ казны (исключая перенесенія аппаратовъ).

Деньги вносятся: 1) за пользованіе телефонными сообщеніями Начальнику Харьковской телефонной станціи, одновременно съ подачей заявленія объ устройствѣ телефона, а затѣмъ по полугодно, въ январѣ и въ іюль, не позже 10 числа. Правительственныя учрежденія могутъ вносить деньги непосредственно въ казначейство, 2) за обмѣнъ телеграммъ по телефону—Начальнику Харьковской центральной почтово-телеграфной конторы, авансомъ, 3) за перенесеніе телефоновъ—Начальнику телефонной станціи и 4) Плата на переговорныхъ пунктахъ вносится подъ квитанцію дежурному чиновнику. Квитанціи во взносѣ платы абоненты оставляютъ у себя.

#### Руководство къ обращенію съ телефонными аппаратами.

1. Для вызова телефонной станціи необходимо повернуть правую рукою отъ себя два или три раза рукоятку на правой сторонѣ аппарата. Во время этого сигнала (звонка) ручной (слуховой) телефонъ *непременно долженъ оставаться на рычагъ*,—на своемъ мѣстѣ, съ лѣвой стороны аппарата.

2. Затѣмъ снять ручной телефонъ, приставить плотно къ уху и выждать со станціи вопросъ: *„что угодно“*.

3. На этотъ вопросъ сообщить станціи *фамилію (фирму)*, № (такъ какъ встрѣчаются однофамильцы) *того абонента*, съ которымъ желаютъ говорить,—продолжая держать телефонъ у самого уха все время до полученія отвѣта *„готово“*.

4. Послѣ этого повѣсить ручной телефонъ обратно на рычагъ, подать вызываемому лицу продолжительный сигналъ (звонокъ) точно такъ, какъ указано въ 1-мъ пунктѣ, сдѣлать отъ 3-хъ до 4-хъ оборотовъ рукояткою и, не ожидая отвѣтнаго звонка, снять свой ручной телефонъ съ рычага, приставить плотно къ уху и прислушиваться, пока вызываемое лицо отвѣтится.

5. Въ случаѣ неполученія отвѣта отъ вызываемаго абонента, сигналъ (звонокъ) слѣдуетъ повторить во второй и третій разъ, вѣшая на время звонка ручной телефонъ на рычагъ.

6. По окончаніи разговора, слѣдуетъ повѣсить телефонъ обратно на рычагъ, но непременно слуховую коронкою къ низу и сдѣлать одинъ поворотъ рукояткою; по этому сигналу телефонная станція разобщитъ говорившихъ.

7. Вызванный абонентъ, услышавъ звонокъ и не отвѣчая самъ звонкомъ, снимаетъ слуховой телефонъ, приставляетъ къ уху, спрашиваетъ кто зоветъ и начинаетъ разговоръ.

8. Абонентъ, имѣющій на одномъ проводѣ два аппарата, если пожелаетъ говорить исключительно по своему проводу, долженъ для вызова давать два сигнала, т. е. два раза съ небольшими промежутками времени сдѣлать по два или три оборота рукояткою. Лишь на такіе звонки телефонная станція отвѣтится. При вызовѣ и окончаніи разговора поступать, какъ сказано выше.

9. Во все время разговора слуховой телефонъ держать плотно приложеннымъ къ уху.

10. Говорить передъ микрофономъ на разстояніи отъ амбушура (воронки) приблизительно на 6—8 вершковъ.

11. Не напрягать особенно голоса, а говорить какъ обыкновенно, но стараться каждое слово произносить *отчетливо, не торопясь, не сливая*.

12. Во время разговора устранить всякій посторонній шумъ въ комнатѣ, гдѣ помѣщается аппаратъ, а для большей ясности выслушиванія хорошо закрывать свободное ухо другою рукою.



## Почтово-Телеграфныя учрежденія г. Харькова.

### Центральная п.-т. контора.

(Вознесенская площадь).

Производство всѣхъ почтово-телеграфныхъ операций и операций по сберегательной кассѣ Государственнаго Банка—съ 8 ч. утра до 2 ч. дня.

Сверхъ того производится: 1) продажа марокъ и конвертовъ съ 12 ч. дня до 9 ч. вечера, а приемъ и выдача простой корреспонденціи съ 5 ч. дня до 7 ч. вечера;

2) приемъ и выдача заказной корреспонденціи съ 4 ч. дня до 6 ч. вечера;

3) приемъ телеграммъ отъ подателей и по телефону и телефонъ для общественнаго пользованія въ теченіе полныхъ сутокъ.

### 1-я городская п.-т. контора.

(Конторская ул.).

Приемъ всякаго рода корреспонденціи и переводовъ, выдача денежной корреспонденціи, посылокъ и переводовъ и операции по сберегательной кассѣ съ 9 часовъ утра до 12 час. дня. Продажа марокъ и приемъ телеграммъ съ 8 час. утра до 12 час. ночи. Съ 5 до 7 час. вечера приемъ заказной корреспонденціи.

### 2-я городская почтово-телеграф. контора.

(Чернышевская у., д. Коростовцевой).

Приемъ всякаго рода корреспонденціи и переводовъ, выдача денежной корреспонденціи, посылокъ и переводовъ и операция по сберегательной кассѣ съ 9 ч. утра до 2 ч. дня. Съ 5 до 7 час. вечера приемъ одной лишь заказной корреспонденціи.

Продажа марокъ и приемъ телеграммъ съ 8 ч. утра до 9 ч. вечера.

### 3-я городская почтово-телеграф. контора.

(Горляновскій п., д. Добрынина).

Приемъ всякаго рода корреспонденціи и переводовъ, выдача денеж. коррес. и посылокъ, переводовъ и операций по сберегательной кассѣ съ 9 ч. утра до 2 ч. дня. Съ 5 ч. до 7 час. веч.—приемъ заказной корреспонденціи. Продажа марокъ и приемъ телеграммъ съ 8 ч. утра до 12 ч. ночи.

### Желѣзнодорожная почтово-телеграфная контора.

Приемъ всякаго рода корреспонденціи, переводовъ, выдача денеж. корресп.,— съ 8 до 2 ч.

Приемъ заказной корреспонденціи, выдача простыхъ писемъ, бандерольныхъ отправлений и періодическ. изданій и продажа почтовыхъ знаковъ оплаты корреспонденціи производится во всѣ дни (кромѣ праздничныхъ) непрерывно съ 5<sup>1/2</sup> утра до 12 час. ночи.

Тамъ-же продаются почтовыя марки, открытыя письма и штемцели, конверты.

Приема нѣтъ: въ 1-й день Рождества Христова, на Новый годъ, въ день Тезоименитства Государя Императора и Государыни Императрицы, Богоявленія Господня, первый и второй день Св. Пасхи, въ день Св. Троицы.



## Мѣста нахождения почтовыхъ ящиковъ.

- Почтовый пер., у зданія Почт. Округа.  
 При центральной почтово-телеграфной конторѣ.  
 Старо-Московская, на Конной, противъ церкви, у воротъ казармы.  
 Старомосковский пер., у д. Савицкаго.  
 Уголь Петинской улицы и Тарасовскаго переулка.  
 У Паровозостроительнаго завода.  
 Въ концѣ Старо-Московской и въ началѣ Конюшенной и Корсиковской улицъ.  
 При Конторѣ Богоугодныхъ заведеній.  
 Конная улица, домъ Бѣлецкаго (около Конной площади).  
 Уголь Змѣвской и Молочной улицъ.  
 Зайковскля улица, между Цигаревскимъ переулкомъ и Грековской улицей.  
 Уголь Москалевской и Зайковской улицъ.  
 Москалевская улица, у церкви Преображенія.  
 Уголь Москалевской и Марьинской улицъ.  
 Уголь Воскресенской улицы и Воскресенской площади.  
 Скобелевская площадь, у лѣбеницы Платонова, противъ церкви.  
 Михайловская улица, домъ Савицкаго.  
 Скобелевская площадь, возлѣ 1-й полицейской части.  
 Уголь Конной улицы и Михайловскаго переулка, домъ Вагнера.  
 Московская ул., магазинъ Лемера.  
 Николаевская площадь, Городская контора.  
 Горяиновскій переулокъ, 3 Городская контора.  
 Соборная площадь, Присутственные мѣста.  
 Монастырская улица, возлѣ Пассажа.  
 Николаевская площадь, у 2-й Полицейской части.  
 Мѣщанская улица, домъ Файста.  
 Пушкинская улица и углы Театральной площади и Театральнаго переулка.  
 Сумская улица, противъ театра.  
 Уголь Ключковской улицы и Мордвиновскаго переулка.  
 Уголь Ключковской и Ивановской улицъ и Пантелеймоновскаго переулка.  
 Уголь Рымарской и Сумской (бывшая 2-я Городская контора).  
 Уголь Чернышевской улицы и Сорокинскаго пер., возлѣ 2-й Городск. Конторы.  
 Сумская улица, домъ Высоцкаго (противъ Университетскаго сада).  
 Въ концѣ Сумской улицы, у д. Колесникова.  
 Пушкинская улица, у Коммерческаго училища.  
 Уголь Пушкинской и Каплуновской улицъ, у Церковнаго дома.  
 У Технологическаго Института.  
 Садово-Куликовская улица, домъ Пономарева.  
 Губернаторская, домъ Губернатора.  
 Журавлевская улица, возлѣ церкви.  
 Рыбная улица, домъ Рубинштейна.  
 Кузнечная улица и уголь Подольскаго переулка.  
 Уголь Университетской и Рыбной улицъ.  
 Конторская улица, 1-я Городская Контора.  
 Уголь Большой Гончаровской улицы и Гончаровскаго переулка.  
 Екатеринославская улица, 3-я полицейская часть.  
 Екатеринославская улица, Холодная гора, уголь Семинарской улицы.  
 Екатеринославск. ул., Холодная гора, возлѣ церкви Озерянской Божіей Матери.  
 Уголь Большой Панасовки и Альбоветаго переулка.  
 Уголь Благовѣщенской и Дмитріевской улицъ, домъ Филонова.  
 Екатеринославская улица, уголь Дмитріевской, домъ Саввича.  
 Екатеринославская улица, гостиница Славянскій Базарь.  
 Уголь Чеботарской и Большой Панасовки, домъ Шановалова.  
 Кацарская улица, фабрика Бормана.  
 Уголь Екатеринославской и Рождественской улицъ, домъ Саввича.  
 Благовѣщенская площадь, у дома 2-й гимназіи.  
 Уголь Ключковской улицы и Купеческаго переулка.  
 Уголь Сергіевской и Торговой площадей, лавка Ситникова.  
 Торговая площадь, — Купеческій Банкъ.  
 Старо-Московская улица, возлѣ гимназіи.  
 Кацарская улица, домъ Конякина № 3.

На раздѣленіи Большой и Малой Панасовки, возлѣ винной лавки.  
Карповская улица, домъ Иванова.

Уголь Епархіальной и Каразинской улицъ, у дома церковно-приходской школы.  
Мироносицкая площадь, домъ № 15 Деся-Вось.

*Очистка почтовыхъ ящиковъ* въ г. Харьковѣ производится три раза въ день около 7 час. утра, 12 час. дня и 6 час. вечера.

*Разноска по г. Харькову писемъ и газетъ* производится три раза въ сутки: въ 9 час. утра, 1 час. дня и съ 5 час. пополудни.

*Выдача корреспонденціи въ г. Харьковѣ* не производится въ дни Тезоименитства Государя Императора и Государыни Императрицы, въ день Обрѣзанія Господня (Новый годъ), въ день Богоявленія Господня, въ первый и во второй дни праздника Св. Пасхи, въ день Св. Троицы и въ первый день праздника Рождества Христова. Въ дни Срѣтенія Господня, Благовѣщенія Пресвятой Богородицы, Входа Господня въ Иерусалимъ, въ третій день Св. Пасхи, Вознесенія Господня, Преображенія Господня, Успенія Пресвятой Богородицы, Рождества Пресвятой Богородицы, Воздвиженія Честнаго Животворящаго Креста Господня, Введенія во храмъ Пресвятой Богородицы, во второй день праздника Рождества Христова и во всѣ воскресные дни выдача корреспонденціи производится съ 10<sup>1</sup>/<sub>2</sub> до 1<sup>1</sup>/<sub>2</sub> часу дня.

### Почтовый дорожникъ Харьковской губерніи.

На почтовыхъ станціяхъ, содержимыхъ по системѣ вольныхъ почтъ, плата съ проѣзжающихъ, почтъ и эстафетъ казенныхъ и частныхъ взимается по 4 к. съ версты и лошади, и послѣднія должны отпускатся проѣзжающимъ по первому требованію, на станціи же съ определеннымъ комплектомъ лошадей (по системѣ казенныхъ почтъ) плата взимается по 3 коп. съ версты, и лошади отпускаются только при наличности ихъ на станціи.

Родъ дороги	Названіе станцій	Расстояние между станц.	Система содержанія станцій и число лошадей	Родъ дороги	Названіе станцій	Расстояние между станц.	Система содержанія станцій и число лошадей
Балашово-Харьковская жел. дор.	Трактъ отъ Харькова до Балашова.			Грунтовая, Балаш.-Харьк. ж. д.	Трактъ отъ Купянска до Лисичанска.		
	Основа . . . . .	—	—		Купянскъ узлов. . . . .	—	—
	Харьковъ (товар.) . . . . .	10	—		Киеловка . . . . .	20	—
	Рогань . . . . .	16	—		Кривошеевка . . . . .	14	—
	Чугуевъ <sup>1)</sup> . . . . .	24	—		Сватово . . . . .	22	—
	Граково . . . . .	18	—		Кабанье . . . . .	19	—
	Булацеловка . . . . .	21	—		Крашеное . . . . .	19	—
	Старовѣровка . . . . .	21	—		Лисичанскъ . . . . .	23	—
	Купянскъ узлов. . . . .	16	—			117	
	Купянскъ гор. <sup>2)</sup> . . . . .	6	—		Трактъ отъ Сватовой Лучки до Старобѣльска.		
	Дворѣчная . . . . .	17	—		Сватово Лучка <sup>3)</sup> . . . . .	—	к. п. 4 л.
	(Далѣе Ворон. губ.)				Мостки . . . . .	26	" " 6 "
		149					

<sup>1)</sup> Отъ Чугуева по приселочной дорогѣ въ 20<sup>1</sup>/<sub>2</sub> верстахъ—почтовое отдѣленіе Печенѣги. Проѣзжающіе не перевозятся.

<sup>2)</sup> Отъ Купянска по проселочной дорогѣ въ 22<sup>1</sup>/<sub>2</sub> верстахъ сл. Сеньково и въ 24<sup>1</sup>/<sub>4</sub> верстахъ сл. Гороховатка, гдѣ имѣются почтовые отдѣленія.

<sup>3)</sup> Отъ Сватовой-Лучки по проселочной дорогѣ до слободы Покровскъ, гдѣ имѣется почтовое отдѣленіе, 40 версть.

Роль дороги	Название станцій	Расстояние между станц.	Система содержанія станцій и число лошадей	Роль дороги	Название станцій	Расстояние между станц.	Система содержанія станцій и число лошадей
Гр.	Гайдуковка	13	к. п. 6 л.	Грунтовая.	Трантъ отъ Зміева до ст. Тарановка Курско-Харьк.-Сев. ж. д.	—	—
	Старобільськ <sup>1)</sup>	15 <sup>1/2</sup>	" " 5 "		Зміевъ	—	в. п.
		54 <sup>1/2</sup>			Тарановка сл.	19	6 л.
					Тарановка ст.	3 <sup>1/2</sup>	—
						11 <sup>3/4</sup>	
					Трантъ отъ Бѣлгорода до Купянск. узл.		
					Бѣлгородъ	—	—
					Разумное	11 <sup>3/4</sup>	—
					Маслова пристань	7	—
					Нежеголь	13	—
Коз.-Вор.-Рост. ж. д.	Трантъ отъ ст. Чертково до ст. Быкъ и Шептуховки.			Волчанск <sup>5)</sup>	11 <sup>1/4</sup>	—	
	Чертково (Обл. В. Донск.)	—	—	Бѣлый-Колодезь	17	—	
	Лиманъ (Харьк. г.)	13	—	Задонская	18	—	
	Быкъ (Ворон. г.)	21	—	Бурлукъ	18 <sup>3/4</sup>	—	
	Константиновка <sup>2)</sup>	—	—	Шиноватое	10 <sup>3/4</sup>	—	
	(Контомировка, Воронеж. г. по дор. на Воронежъ)	10	—	Гусинка	11	—	
	Шептуховка (Обл. В. Дон. по дорогѣ на Ростовъ)	21	—	Моначиновка	8 <sup>1/2</sup>	в. п.	
				Притыковка	9	в. п.	
				Купянскъ каз.	6 <sup>1/2</sup>	в. п.	
				Передат. постъ	5 <sup>1/2</sup>	—	
Грунтовая.	Трантъ отъ Гракова до Славянска.			Купянскъ узл.	2	—	
	Граково (Малин.)	—	к. п., 6 л.		148		
	Волохово-Ярская <sup>3)</sup>	16 <sup>1/2</sup>	к. п., 8 л.	Трантъ отъ Бѣлгорода до ст. Басы Хар.-Н. жел. дор.			
	Тепляка	21 <sup>1/2</sup>	к. п., 5 л.	Бѣлгородъ К.-Х.-С.	—	—	
	Лихово	18	к. п., 5 л.	Бѣлгородъ Б. С.	2	—	
	Изюмъ у. г.	13 <sup>1/4</sup>	в. п.	Томаровка	28	—	
	Новая	12	в. п.	Ракитное	29	—	
	Голая-Долина	13 <sup>3/4</sup>	в. п.	Красная Яруга	17	—	
	Славянскъ з. г. <sup>4)</sup>	19 <sup>1/4</sup>	в. п.	Харитоненко	11	—	
	Славянск. ст. ж. д.	4 <sup>3/4</sup>	—	Краснополье	24	—	
	119		Золотницкій	17	—		
			Басы	11	—		
				139			

<sup>1)</sup> Отъ г. Старобільска существуетъ три проселочныхъ тракта, на которыхъ на ходятся приемныя почтово-телеграфныя отдѣленія: 1) въ слоб. Бѣлолуцкой въ 53<sup>1/4</sup> вер., 2) въ слободѣ Евсугъ 33 в., отсюда въ Бѣловодскъ—18 вер., отсюда въ Стрѣлецкомъ конскомъ заводѣ Харьковской губ.—27 веретъ и отъ сего послѣдняго при ст. Чертково, Обл. войска Донск.—17<sup>1/4</sup> вер. и 3) въ Ново-Псковѣ въ 36 вер. Проѣзжающіе по этимъ трактамъ не перевозятся.

<sup>2)</sup> Отъ Константиновки въ 29 верстахъ по проселочной дорогѣ находится Марковское почтовое отдѣленіе Харьковской губерніи.

<sup>3)</sup> Въ 19 верстахъ отъ Волохово-Яра почтово-телеграфное отдѣленіе Балаклея. Проѣзжающіе не перевозятся.

<sup>4)</sup> Въ 24 верстахъ отъ г. Славянска по проселочной дорогѣ находится Святогорское почтово-телеграфное отдѣленіе. Пассажиры не перевозятся.

<sup>5)</sup> Отъ г. Волчанска до вокзала 1<sup>1/2</sup> в.

Родъ дороги	Названіе станціи	Расстояніе между станціи	Система содержанія станціи и число лошадей	Родъ дороги	Названіе станціи	Расстояніе между станціи	Система содержанія станціи и число лошадей
Грунт. К.-Х.-С. ж. д.	<b>Трантъ отъ Харькова до Старовѣровки.</b>			Харьк.-Никол.-ж. д. (Сумск. уч.)	<b>Трантъ отъ Харькова до Ворожбы.</b>		
	Харьковъ губ. г.	—	—		Харьковъ губ. г.	—	—
	Харьковъ ст. ж. д.	4 <sup>1</sup> / <sub>2</sub>	—		Харьковъ ст. ж. д.	4 <sup>1</sup> / <sub>2</sub>	—
	Карачевка . . . . .	9 <sup>1</sup> / <sub>4</sub>	—		Новая-Баварія . . . . .	6	—
	Мерефа ст. ж. д.	14	—		Рыжовъ . . . . .	4	—
	Мерефа почт. ст.	2 <sup>3</sup> / <sub>4</sub>	в. п.		Березовская платф.	5	—
	Новая Водолага . . . . .	19	в. п.		Люботинъ <sup>4)</sup> . . . . .	8	—
	Старовѣр. (Полт. г.)	21 <sup>3</sup> / <sub>4</sub>	в. п.		Мерчикъ . . . . .	15	—
					Максимовка . . . . .	16	—
					Богодуховъ <sup>5)</sup> . . . . .	19	—
Харьк.-Никол. ж. д.	<b>Трантъ отъ Харькова до Искровка.</b>						
	Харьковъ губ. г.	—	—	Гуты <sup>6)</sup> . . . . .	9	—	
	Харьковъ ст. ж. д.	4 <sup>1</sup> / <sub>2</sub>	—	Яблочное <sup>7)</sup> . . . . .	9	—	
	Новая-Баварія . . . . .	6	—	Кириковка <sup>8)</sup> . . . . .	17	—	
	Рыжовъ . . . . .	4	—	Смородино . . . . .	20	—	
	Березовская платф.	5	—	Боромля <sup>9)</sup> . . . . .	20	—	
	Люботинъ <sup>1)</sup> . . . . .	8	—	Сыроватка . . . . .	17	—	
	Огульцы . . . . .	13	—	Сумы <sup>10)</sup> . . . . .	18	—	
	Ковяги <sup>2)</sup> . . . . .	14	—	Головашевка . . . . .	16	—	
	Водяная . . . . .	13	—	Виры . . . . .	15	—	
Коломакъ <sup>3)</sup> . . . . .	14	—	Бѣлополье <sup>11)</sup> . . . . .	14	—		
Искровка (Полт. г.)	6	—	Ворожба <sup>12)</sup> . . . . .	6	—		
Грунтовая.	<b>Вѣтвь отъ ст. ж. д. Ковяги до г. Валки.</b>						
	Ковяги ст. ж. д.	—	—	<b>Курской гвѣ.</b>			
	Валки у. г.	10	—	Путивль (на Кіев.) . . . . .	26	—	
				Новосел. (на Кур.) . . . . .	18	—	
				<b>Вѣтвь отъ Люботина до Мерефы.</b>			
				Люботинъ ст. ж. д.	—	—	
				Буды . . . . .	9	—	
				Мерефа . . . . .	8	—	

<sup>1)</sup> См. вѣтвь отъ Люботина до Мерефы.

<sup>2)</sup> Отъ ст. ж. д. Ковяги до г. Валокъ на разстояніи 10 вер. проѣзжающіе не перевозятся.

<sup>3)</sup> Отъ ст. ж. д. Коломакъ въ 6 верстахъ на проселочной дорогѣ Коломакской находится почтовое отдѣленіе. Проѣзжающіе не перевозятся.

<sup>4)</sup> См. вѣтвь отъ Люботина до Мерефы.

<sup>5)</sup> Отъ Богодуховской ст. ж. д. до г. Богодухова 2<sup>3</sup>/<sub>4</sub> вер.

<sup>6)</sup> Отъ ст. ж. д. Гуты до Гутянского сахарнаго завода 5<sup>1</sup>/<sub>2</sub> вер.

<sup>7)</sup> Отъ ст. ж. д. Яблочное до ст. Кушьевахи 5 вер. Проѣзжающіе не перевозятся.

<sup>8)</sup> См. вѣтвь отъ ст. Кириковки до г. Ахтырки.

<sup>9)</sup> См. вѣтви отъ Боромли ст. ж. д. до уѣзнаго г. Лебедина и оттуда же до Краснополя.

<sup>10)</sup> Отъ ст. ж. д. Сумъ до г. Сумъ 2<sup>3</sup>/<sub>4</sub> вер.

<sup>11)</sup> Отъ ст. ж. д. Бѣлополье 3<sup>1</sup>/<sub>2</sub> вер. Проѣзжающіе не перевозятся.

<sup>12)</sup> У ст. ж. д. Ворожба находится одноименная п.-т. контора, отсюда существуетъ проселочн. трактъ, на которомъ расположены слѣдующіе п.-т. учрежденія: Терновское въ 27 в., отсюда Нейдригайловское—19 вер. Проѣзжающіе по этому тракту не перевозятся.



Родъ дороги	Название станцій	Расстояние между станц.	Система содержанія станціи и число лошадей	Родъ дороги	Название станцій	Расстояние между станц.	Система содержанія станціи и число лошадей
Харьково-Николаевская ж. д.	Вѣтвь отъ ст. Кириковки до г. Ахтырки и отъ г. Ахтырки до Кочановск. п. ст.			Курско-Харьково-Севастопольская желѣзная дорога.	Карачевка . . . . .	9 <sup>1</sup> / <sub>4</sub>	—
	Кириковка ст. . . . .	—	—		Мерефа <sup>4)</sup> . . . . .	14	—
	Ахтырка (ст. ж. д.) . . . . .	16	—		Борки . . . . .	17 <sup>3</sup> / <sub>4</sub>	—
	Ахтырка у. г. <sup>1)</sup> . . . . .	3 <sup>3</sup> / <sub>4</sub>	к. п. 4 л.		Дудковка . . . . .	9 <sup>3</sup> / <sub>4</sub>	—
	Кочановск. (п. ст.) . . . . .	22 <sup>1</sup> / <sub>4</sub>	в. п.		Тарановка . . . . .	7 <sup>3</sup> / <sub>4</sub>	—
	Вѣтвь отъ ст. ж. д. Боромля до г. Лебедина.				Берека . . . . .	12 <sup>1</sup> / <sub>4</sub>	—
	Боромл. ст. ж. д. и п. . . . .	—	—		Лихачево <sup>5)</sup> . . . . .	12 <sup>1</sup> / <sub>2</sub>	—
	Рябушки . . . . .	18	—		Бѣляевка . . . . .	14 <sup>1</sup> / <sub>2</sub>	—
	Лебединъ у. г. <sup>2)</sup> . . . . .	15	—		ЕКАТЕРИН. ГУБ.		
	Трактъ отъ Харькова до Наумовки.				Краснонавлровка . . . . .	13	—
Кур.-Хар.-Ник. жел. дор.	Харьковъ ст. ж. д. . . . .	—	—	Нелюбовка . . . . .	11 <sup>1</sup> / <sub>4</sub>	—	
	Кузинскій постъ . . . . .	1	—	Панютино . . . . .	10 <sup>1</sup> / <sub>2</sub>	—	
	Дергачи . . . . .	11 <sup>1</sup> / <sub>2</sub>	—	Лозовая Севастоп. . . . .	6 <sup>3</sup> / <sub>4</sub>	—	
	Слатино . . . . .	11 <sup>3</sup> / <sub>4</sub>	—	Близнецы . . . . .	17 <sup>1</sup> / <sub>4</sub>	—	
	Казачья-Лопань <sup>3)</sup> . . . . .	13 <sup>1</sup> / <sub>2</sub>	—	ХАРЬКОВСКОЙ ГУБ.			
	Наумовка (Кур. г.) . . . . .	11 <sup>1</sup> / <sub>2</sub>	—	Гавриловка . . . . .	21 <sup>1</sup> / <sub>2</sub>	—	
	Трактъ отъ Харькова до Дружковки.			Фидлеровка . . . . .	12 <sup>3</sup> / <sub>4</sub>	—	
	Харьков губ. г. . . . .	—	—	Барвенково <sup>6)</sup> . . . . .	7 <sup>3</sup> / <sub>4</sub>	—	
	Харьковъ ст. ж. д. . . . .	4 <sup>1</sup> / <sub>2</sub>	—	Никополь . . . . .	9 <sup>1</sup> / <sub>4</sub>	—	
				Ставриково . . . . .	9	—	
			Шидловская . . . . .	9 <sup>3</sup> / <sub>4</sub>	—		
			Славянскъ <sup>7)</sup> . . . . .	11 <sup>1</sup> / <sub>4</sub>	—		
			Краматоровка . . . . .	12 <sup>1</sup> / <sub>2</sub>	—		
			ЕКАТЕР. ГУБ.				
			Дружковска . . . . .	11	—		

<sup>1)</sup> Въ 30 в. отъ Ахтырки находится Котелевское почт. отд. Проѣзжающ. не перевоз.

<sup>2)</sup> Отъ ст. ж. д. Лебединъ до одноименной п.-т. конторы 1<sup>1</sup>/<sub>2</sub> вер.

<sup>3)</sup> Отъ ст. Козачья-Лопань до заштатн. г. Золочева по проселочн. дор. 17 вер. Почтовые лошади не содержатся и проѣзжающіе не перевозятся.

<sup>4)</sup> См. трактъ отъ Мерефы до старовѣровки.

<sup>5)</sup> Отъ Лихачево ст. ж. д. до Алексѣевского п.-т. отдѣленія 5<sup>3</sup>/<sub>4</sub> в. по проселочной дорогѣ. Проѣзжающіе не перевозятся.

<sup>6)</sup> У ст. ж. д. Барвенково находится одноименная почт.-телегр. контора.

<sup>7)</sup> См. трактъ отъ Граково до Славянска. Отъ г. Славянска по проселочн. дор. въ 24 вер. находится Святогорское п.-т. отдѣленіе. Пассажиры не перевозятся.

Таблица расстояній между городами Харьковской губ. и отъ нихъ до столицъ.

Название городовъ	Ахтырка	Богодуховъ	Бѣлополье	Валки	Волчан.	Зміевъ	Изюмъ	Куянс.	Лебедин.	Славян.	Старобѣльскъ	Сумы	Чугуевъ	Москва	С.-Петербургъ
Харьковъ . . . . .	128 <sup>1</sup> / <sub>2</sub>	74	230	52 <sup>1</sup> / <sub>4</sub>	64	34	122	177	181 <sup>3</sup> / <sub>4</sub>	167	230	184	36 <sup>1</sup> / <sub>4</sub>	731 <sup>3</sup> / <sub>4</sub>	1335 <sup>3</sup> / <sub>4</sub>
Ахтырка . . . . .	—	54 <sup>1</sup> / <sub>4</sub>	140 <sup>1</sup> / <sub>2</sub>	132 <sup>1</sup> / <sub>2</sub>	192 <sup>1</sup> / <sub>4</sub>	165 <sup>1</sup> / <sub>4</sub>	250 <sup>1</sup> / <sub>4</sub>	245 <sup>1</sup> / <sub>4</sub>	92	295 <sup>1</sup> / <sub>4</sub>	358 <sup>1</sup> / <sub>4</sub>	94 <sup>1</sup> / <sub>4</sub>	164 <sup>1</sup> / <sub>2</sub>	812 <sup>3</sup> / <sub>4</sub>	1417 <sup>3</sup> / <sub>4</sub>
Богодуховъ . . . . .	—	—	156	78 <sup>1</sup> / <sub>4</sub>	138	111	196	191	107 <sup>3</sup> / <sub>4</sub>	241	304	110	110 <sup>1</sup> / <sub>4</sub>	805 <sup>3</sup> / <sub>4</sub>	1409 <sup>3</sup> / <sub>4</sub>
Бѣлополье . . . . .	—	—	—	234 <sup>1</sup> / <sub>4</sub>	294	267	352	347	113 <sup>3</sup> / <sub>4</sub>	397	460	46	263 <sup>1</sup> / <sub>4</sub>	672 <sup>1</sup> / <sub>2</sub>	1276 <sup>1</sup> / <sub>2</sub>
Валки . . . . .	—	—	—	—	116 <sup>1</sup> / <sub>4</sub>	89 <sup>1</sup> / <sub>4</sub>	174 <sup>1</sup> / <sub>4</sub>	169 <sup>1</sup> / <sub>4</sub>	186	219 <sup>1</sup> / <sub>4</sub>	282 <sup>1</sup> / <sub>4</sub>	188 <sup>1</sup> / <sub>4</sub>	88 <sup>1</sup> / <sub>2</sub>	784	1388
Волчанскъ . . . . .	—	—	—	—	—	101	186	181	245 <sup>3</sup> / <sub>4</sub>	231	294	248	100 <sup>1</sup> / <sub>4</sub>	795 <sup>3</sup> / <sub>4</sub>	1390 <sup>3</sup> / <sub>4</sub>
Зміевъ . . . . .	—	—	—	—	—	—	159	154	218 <sup>3</sup> / <sub>4</sub>	204	267	221	73 <sup>1</sup> / <sub>4</sub>	768 <sup>1</sup> / <sub>4</sub>	1372 <sup>3</sup> / <sub>4</sub>
Изюмъ . . . . .	—	—	—	—	—	—	—	100 <sup>1</sup> / <sub>2</sub>	303 <sup>3</sup> / <sub>4</sub>	45	213 <sup>1</sup> / <sub>2</sub>	306	85 <sup>3</sup> / <sub>4</sub>	853 <sup>3</sup> / <sub>4</sub>	1457 <sup>3</sup> / <sub>4</sub>
Куянскъ . . . . .	—	—	—	—	—	—	—	—	298 <sup>3</sup> / <sub>4</sub>	145 <sup>1</sup> / <sub>2</sub>	113	301	80 <sup>3</sup> / <sub>4</sub>	848 <sup>3</sup> / <sub>4</sub>	1452 <sup>3</sup> / <sub>4</sub>
Лебединъ . . . . .	—	—	—	—	—	—	—	—	—	348 <sup>3</sup> / <sub>4</sub>	411 <sup>3</sup> / <sub>4</sub>	67 <sup>3</sup> / <sub>4</sub>	218	786 <sup>1</sup> / <sub>4</sub>	1399 <sup>1</sup> / <sub>4</sub>
Славянскъ . . . . .	—	—	—	—	—	—	—	—	—	—	258 <sup>1</sup> / <sub>2</sub>	351 <sup>1</sup> / <sub>2</sub>	130 <sup>3</sup> / <sub>4</sub>	898 <sup>1</sup> / <sub>4</sub>	1502 <sup>3</sup> / <sub>4</sub>
Старобѣльскъ . . . . .	—	—	—	—	—	—	—	—	—	—	—	411	193 <sup>1</sup> / <sub>4</sub>	961 <sup>3</sup> / <sub>4</sub>	1565 <sup>3</sup> / <sub>4</sub>
Сумы . . . . .	—	—	—	—	—	—	—	—	—	—	—	—	220 <sup>1</sup> / <sub>4</sub>	718 <sup>1</sup> / <sub>2</sub>	1322 <sup>1</sup> / <sub>2</sub>
Чугуевъ . . . . .	—	—	—	—	—	—	—	—	—	—	—	—	—	768	1372

## Пункты Земскихъ почтовыхъ станцій Харьковской губерніи.

**Ахтырскій уѣздъ:** въ г. Ахтыркѣ и с. Боромлѣ, Дерновой, Кириковкѣ, Котельвѣ, Краснополѣ, Славгородѣ, Тростяницѣ и Хухрѣ.

**Богодуховскій уѣздъ:** въ г. Богодуховѣ, с. Большой-Писаревкѣ, Иваняхъ, Колонтаевѣ, Корбиномѣ, г. Краснокуткѣ, Мурафѣ, Новой-Рябинѣ, Пархомовкѣ, Полково-Никитовкѣ, Рублевкѣ и Сѣрномѣ.

**Валковскій уѣздъ:** въ г. Валкахъ, с. Гряковѣ, Камышеватой, Коломакѣ, при ст. Люботинѣ Х.-Н. ж. д., Никольской, Новой-Водолагѣ и Огульцахъ.

**Волчанскій уѣздъ:** въ с. Бѣлокозодезской, Васильевкѣ, Великомъ-Бурлукѣ, Волоховкѣ, г. Волчанскѣ, Козинкѣ, Краснянкѣ, Николаевской 1, Николаевской 2, Новомъ-Бурлукѣ, Ольховаткѣ, Печенѣгахъ, Старомъ-Салтовѣ, Хотомлѣ и Шиповатой.

**Змievской уѣздъ:** въ с. Алексѣевкѣ, Андреевкѣ, Балаклеѣ, Введенскомѣ, Волоховомъ-Яру, Зарожномѣ, г. Змievѣ, Коробочкиномѣ, Лозовенькѣ, Лычовкѣ, Моспановомѣ, Мостовомѣ, Отрадѣ, Преображенскомѣ, Тарановкѣ, Черкасскомъ-Бишкинѣ, Чернокаменкѣ и Шелудковкѣ.

**Изюмскій уѣздъ:** въ с. Александровкѣ, Богородичномѣ, Богуславкѣ, Барвенковѣ, Бугаевкѣ, Бѣлянской, Былбасовкѣ, Великой-Камышевахъ, Волвенковѣ, Гавриловкѣ, Грушевахъ, Гусаровкѣ, Даниловкѣ, Долгенькомѣ, Закотномѣ, Криволуцкомѣ, Крачкахъ, Курулькѣ, Куньемѣ, Левковкѣ, Лимапѣ, Малой-Камышевахъ, Маячкахъ, Мечебилловѣ, Михайловкѣ, Николаевкѣ, Новоселовкѣ, Пескахъ, Петровскѣ, Прелесномѣ, Протопоповскомѣ, Савинцахъ, Семеновкѣ, Сергѣевкѣ, г. Славянскѣ, с. Спѣваковкѣ, Страталатовкѣ, Студенкѣ, Христицѣ, Цареборисевѣ, Черкасскѣ, Шандриголовѣ и Ямномѣ.

**Купянскій уѣздъ:** въ с. Арановкѣ, Волоской-Балаклеякѣ, Выше Соленой, Гороховаткѣ, Гусинкѣ, Двурѣчной, Кабаньей, Камянкѣ, Кременной, г. Купянскѣ, с. Нижней-Дуванкѣ, Ольшаной, Покровскѣ, Сватовой-Лучкѣ, Сеньковкѣ, Стельмаховкѣ, Тарасовкѣ, Тернахъ и Юрьевкѣ.

**Лебединскій уѣздъ:** въ с. Васильевкѣ, Ворожбѣ, г. Лебединѣ, с. Марковкѣ, Михайловкѣ, Ольшанѣ, Рябушкахъ, Тернахъ и Штеповкѣ.

**Старобѣльскій уѣздъ:** въ с. Александровкѣ, Баранковкѣ, Больше-Черниговкѣ, Боровской, г. Бѣловодскѣ, Бѣлокуракинѣ, Бѣлолуцкѣ, Варваровкѣ, Верхней-Покровкѣ, Воеводовкѣ, Воеводской, Гайдуновкѣ, х. Голодаевомѣ, с. Городищѣ, Евсугѣ, Зориковкѣ, Каменкѣ, Колядовкѣ, Курачевкѣ, Литвиновкѣ, Марковкѣ, Мосткахъ, Муратовой, Нецеретовой, Никольской, Ново-Астрахани, Ново-Айдарѣ, Ново-Бѣлянкѣ, Ново-Пековѣ, Ново-Россапѣ, Павловкѣ, Пантюхиной, Пескахъ, Петро-Павловкѣ, Райгородкѣ, Свято-Дмитріевкѣ, Смольяниновой, г. Старобѣльскѣ, с. Стрѣльцовкѣ, Тянушевкѣ, Тимоновой, Трехизбенкѣ и Шульгинкѣ.

**Сумской уѣздъ:** въ с. Большой-Чернетчинѣ, г. Бѣлополѣ, с. Верхней-Сыроваткѣ, Вирахъ, Нижней-Сыроваткѣ, Миколаевкѣ, Павловскѣ, Писаревкѣ, Рѣикѣ, Степановкѣ, Стецковкѣ, г. Сумахъ, Терешковкѣ, Ульяновкѣ и Юнаковкѣ.

**Харьковскій уѣздъ:** въ с. Бабаяхъ, Безлюдовкѣ, Веселомѣ, Дементьевкѣ, Деркачахъ, Долгинкѣ, г. Золочевѣ, Казачьей-Лопани, Коротичѣ, Лицахъ, Мерэфѣ, Непокрытомѣ, Ольшанѣ, Рогани, Удахъ, г. Харьковѣ и Циркунахъ.

## Разстояніе городскихъ поселеній Имперіи отъ Харькова.

Наименованіе поселеній *)	Какой губ. или области	Число жи-тел. въ г.	Разст. отъ Харькова	Наименованіе поселеній	Какой губ. или области	Число жи-тел. въ г.	Разст. отъ Харькова
Або . . . . .	А.-Бьериб.	35,3	1816	Александрія, у. .	Херсонской	14,1	317
Августовъ, у. . .	Сувалкской	12,8	1279	Александр., у. . .	Екатериносл	18,4	292
Азовъ, п. . . . .	Обл. В. Донс.	25,3	508	Александровскѣ-			
Аккерманъ, у. . .	Бессарабск.	28,3	725	Грушев, б. у. . .	Донск. обл.	16,3	—
Акмолинскъ, у. . .	Акмол. об. .	9,6	3517	Александровъ, п.	Владимірск.	6,8	827
Алатырь, у. . . .	Симбирской.	11,1	1178	Александровъ, п.	Варшавск. .	6,0	—

\*) Губернскіе и областные города напечатаны курсивомъ, п.—означаетъ посадь, м.—мѣстечко, з.—заштатный городъ, ок.—окружный, у уѣздный, б. у.—безуѣздный.

Наименованіе поселеній	Какой губ. или области	Число жи-тел. въ т.	Разст. отъ Харькова	Наименованіе поселеній	Какой губ. или области	Число жи-тел. въ т.	Разст. отъ Харькова
Александровъ, у.	Эриван. обл.	32,1	1630	Богородицкь, у.	Тульской.	4,9	579
Алексинъ, у.	Тульской.	2,3	596	Богородскъ . . .	Московской.	11,2	800
Алешки, у. . . .	Таврическ.	9,2	540	Богоявленскъ, п.	Херсонской.	7,5	—
Ананьевъ, у.	Херсонской.	16,8	632	Богучаръ, у. . .	Воронежск.	6,9	585
Анапа, у. . . . .	Кубан. обл.	6,7	—	Болгардъ, з. . . .	Бессарабск	12,1	878
Авдиганъ, у.	Перган. обл.	46,7	—	Болховъ, у. . . . .	Орловской.	29,7	417
Андреевъ, п.	Кѣлецкой.	5,1	1280	Борзна, у. . . . .	Черниговск.	12,9	378
Ардаганъ, м.	Карской обл.	0,9	1669	Борисовъ, у. . . .	Минской.	14,9	1960
Арданучъ, у.	Кутаисской.	0,9	—	Борисоглѣбскъ, у.	Тамбовской.	22,4	647
Ардатовъ, у.	Нижегород.	3,5	1069	Боровичи, у. . . .	Новгородск.	9,4	—
Ардатовъ, у.	Симбирской.	4,9	1156	Боровскъ, у. . . .	Калужской.	8,4	1644
Аренсбургъ, у. . .	Лифляндск	4,7	1684	Брагештадъ, у.	Улеабергск.	3,0	2063
Арзамусъ, у.	Нижегород.	10,8	1020	Брацлавъ, у. . . .	Подольской.	7,9	981
Арвинъ, у. . . . .	Кутаисской.	6,7	—	Березинъ, у. . . .	Петроковск.	7,7	1326
Архангельскъ, г.	Архангел.	20,9	1942	Брестъ-Литов., у.	Гродненск.	46,6	1056
Астрахань, г.	Астраханск.	113,0	1340	Бровницы, у. . . .	Московской.	3,9	761
Асхабадъ, обл.	Закасп. обл.	19,5	—	Брянскъ, у. . . . .	Орловской.	23,6	488
Атбасаръ, у. . . .	Акмолин. об.	3,1	3295	Брянскъ, з. . . . .	Гродненск.	3,0	—
Аткарскъ, у.	Саратовск.	9,8	880	Бугульма, у. . . .	Самарской.	7,6	1631
Ауліе-Ата, у. . . .	Сыръ-Дар.	12,0	3773	Бугурусланъ, у.	Самарской.	12,2	1647
Ахалкалаки, у.	Тифлисской	5,5	1523	Бузулукъ, у. . . .	Самарской.	14,5	1545
Ахалцыхъ . . . . .	Кутаисской.	15,4	—	Буинскъ, у. . . . .	Симбирск.	4,2	1233
Ахтырка, у. . . . .	Харьковск.	28,0	128	Буй, у. . . . .	Костромск.	2,7	1250
Ачинскъ, ок. . . .	Енисейской.	6,8	4510	Бухава, у. . . . .	Люблинской	1,8	—
Баку, г.	Бакинской.	112,2	1739	Выховъ, у. . . . .	Могилевск.	6,8	—
Балаганскъ . . . .	Иркутской.	1,4	—	Вьериборгъ . . . .	Або-Бьернб.	12,5	1874
Балахна, у.	Нижегород.	5,1	1165	Въжецкъ, у. . . . .	Тверской.	9,0	1145
Балашовъ, у. . . .	Саратовской	12,9	725	Вѣла, у. . . . .	Сѣдлецкой.	13,2	1096
Балта, у. . . . .	Подольской.	23,4	—	В.-Церковь, б. у.	Кіевской.	20,7	575
Баргузинъ, ок. . .	Забайк. обл.	1,4	636	Вѣлгорай, у. . . .	Люблинской	6,3	1088
Барнаулъ, ок. . . .	Томской.	29,4	4145	Вѣлгородъ, у. . . .	Курской.	21,9	82
Баръ, з. . . . .	Подольской.	10,7	801	Вѣлевъ, у. . . . .	Тульской.	9,6	364
Баталпашииск. у.	Кубанск. об.	5,9	876	Вѣлозерскъ, у. . .	Новгородск.	6,0	1428
Батумъ, ок. . . . .	Кутаисской.	28,6	1723	Вѣлополье, з. . . .	Харьковск.	16,2	230
Батуринъ, з. . . . .	Чернигов.	3,6	337	Вѣлостокъ, у. . . .	Гродненск.	63,9	1180
Баускъ, у. . . . .	Курляндск.	6,6	1370	Вѣльскъ, у. . . . .	Гродненск.	7,5	1140
Бахмутъ, у. . . . .	Екатеринос.	13,5	262	Вѣльцы, у. . . . .	Бессарабск.	6,9	884
Бахчисарай б. у.	Таврическ.	12,9	—	Вѣлмый, у. . . . .	Смоленской.	0,4	868
Беково . . . . .	Уфимской.	4,4	—	Валдай, у. . . . .	Новгородск.	3,6	1075
Белебей, б. у. . . .	Уфимской.	5,8	1830	Валки, у. . . . .	Харьковск.	10,9	57
Бендеры, у. . . . .	Бессарабск.	31,9	798	Валкъ, у. . . . .	Лифляндск.	10,2	—
Бендинъ, у. . . . .	Петроковск.	21,2	—	Валуйки, у. . . . .	Воронежск.	7,1	599
Бердичевъ, у. . . .	Кіевской.	53,7	669	Варка, б. у. . . . .	Варшавской	4,2	—
Бердянскъ, у. . . .	Таврическ.	27,3	477	Варнавинъ, у. . . .	Костромск.	1,2	1032
Березнеговат., п.	Херсонской.	4,3	—	Варта, б. у. . . . .	Калишской.	3,8	—
Березна, з. . . . .	Черниговск.	9,9	—	Варшава, г. . . .	Варшавской	638,2	1222
Березовъ, ок. . . .	Тобольской.	7,1	3935	Васильковъ, у. . . .	Кіевской.	17,8	531
Бериславъ, з. . . .	Херсонской.	12,0	444	Васильковъ, з. . . .	Гродненск.	3,9	—
Бирскъ, у. . . . .	Уфимской.	8,6	1882	Васильсурскъ, у.	Нижегород.	3,8	1300
Бирючь, у. . . . .	Воронежск.	13,2	498	Везенбергъ, у. . . .	Эстляндск.	5,6	1470
Бійскъ, ок. . . . .	Томской.	17,2	4296	Вейсенштейнъ, у.	Эстляндск.	2,5	1450
Благовѣщен., об.	Амурск. об.	32,6	8096	Велижъ, у. . . . .	Витебской.	12,2	841
Блоны, б. у. . . . .	Варшавской	2,9	1249	Великіе Луки, у.	Цекковской.	8,5	962
Бобринець, з. . . .	Херсонской.	14,4	436	Вельсь, у. . . . .	Вологодск.	2,0	1436
Бобровъ, у. . . . .	Воронежск.	3,9	442	Велюнь, у. . . . .	Калишской.	7,5	1361
Бобройскъ, у. . . .	Минской	35,2	765	Венгровъ, у. . . . .	Сѣдлецкой.	8,7	1192
Богатый, з. . . . .	Курской.	0,6	—	Венденъ, у. . . . .	Лифляндск.	6,4	1381
Богодуховъ, у. . .	Харьковск.	10,2	74	Веневъ, у. . . . .	Тульской.	5,2	588



Наименованіе поселеній	Какой губ. или области	Число жит. въ т.	Разст. отъ Харькова	Наименованіе поселеній	Какой губ. или области	Число жит. въ т.	Разст. отъ Харькова
Верея, у.	Московской.	3,7	845	Георгиевскъ, з.	Терек. обл.	11,6	974
Вержболово, у.	Сувальск.	3,3	1295	Гжатскъ, у.	Смоленск.	6,4	794
Верро, у.	Лифляндск.	4,2	1263	Глазовъ, у.	Вятской.	3,4	1894
Верхнеднѣпр., у.	Екатеринос.	11,6	279	Глинскъ, з.	Полтавск.	3,3	—
Верхнеудинск., у.	Забайк. об.	6,9	6126	Глуховъ	Черниговск.	14,9	419
Верхнеуральск., у.	Оренбургск.	18,8	2365	Гольдингенъ, у.	Курляндск.	9,8	1513
Верх. Помовъ, з.	Пензенск.	6,0	—	Гомбинъ, б. у.	Варшавск.	6,7	—
Верхотурье, у.	Пермской.	3,2	2604	Гомель, у.	Могилевск.	35,8	609
Верхоянскъ, окр.	Якутск. обл.	0,4	—	Гора-Кальварія, п.	Варшавск.	3,2	1266
Весьегонскъ, у.	Тверской.	3,3	1205	Горбатовъ, у.	Нижегор.	3,9	1086
Ветлуга, у.	Костромск.	5,2	1407	Гори, у.	Тифлисской.	10,3	1404
Вилейка, у.	Вилensk.	3,8	1015	Горки, у.	Могилевск.	6,8	186
Вильковишки, у.	Сувалск.	10,1	1279	Городище, у.	Пензенск.	4,0	912
Вилково, б. у.	Бессарабск.	2,9	—	Дородня, у.	Черниговск.	4,2	563
Вилькомиръ, у.	Ковенской.	13,6	1193	Городокъ, у.	Витебской.	5,5	888
Вильно, г.	Виленской.	159,6	5118	Гороховець	Владимірск.	2,8	1067
Вильманстрандъ.	Выборгск.	2,0	1496	Гостынинъ	Варшавск.	6,8	1361
Вилюйскъ, окр.	Якутской.	0,6	—	Градискъ, з.	Полтавск.	9,5	236
Видава, у.	Курляндск.	7,2	1570	Граево, п.	Ломжинск.	4,1	1319
Винница, у.	Подольск.	29,0	741	Грайворонъ, у.	Курской.	7,7	154
Висунекъ, пос.	Херсонск.	5,0	—	Григоріополь, з.	Херсонск.	7,9	—
Витебскъ, г.	Витебск.	66,1	851	Гробинъ, у.	Курляндск.	1,3	—
Владивост., в. п.	Примор. об.	28,8	9911	Гродно, г.	Гродненск.	46,9	1200
Владикавказ., обл.	Терекской об.	43,8	1172	Грозный, ок.	Терекской обл.	15,6	1219
Владиміръ, г.	Владимірск.	28,3	898	Гройцы, у.	Варшавск.	5,8	1226
Влад.-Волынк., у.	Волынской	9,7	934	Грубешовъ, у.	Люблинск.	10,7	—
Владиславовъ, у.	Сувалск.	4,0	1293	Грязовець, у.	Вологодск.	3,2	1126
Влодава, у.	Сѣдлецкой.	6,8	1156	Гунибъ, окр.	Дагест. обл.	0,8	1484
Влоцлавскъ, у.	Варшавск.	23,0	1494	Гурьевъ, у.	Уральск. об.	9,3	2425
Влоцковъ, п.	Кѣлецкой.	2,9	1224	Даниловъ, у.	Ярославск.	4,3	1048
Вознесенскъ, з.	Херсонской.	14,2	601	Данковъ, у.	Рязанской.	9,1	571
Волковискъ, у.	Гродненск.	10,6	1115	Двинскъ, у.	Витебской.	72,3	—
Вологда, г.	Вологодск.	27,8	1169	Дедюхинъ, пор. з.	Пермской.	3,3	—
Волоколамскъ, у.	Московской.	2,9	893	Демьянскъ, у.	Новгородск.	4,6	1161
Волчанскъ, у.	Харьковск.	7,1	94	Дербентъ, обл.	Дагест. обл.	14,8	1506
Вольмаръ, у.	Лифляндск.	5,2	1394	Джаркентъ, окр.	Семирѣч. об.	16,4	—
Вольскъ (Волжскъ)	Саратовск.	27,0	1102	Джизакъ, окр.	Сырѣ-Дар.	16,0	—
Воронежъ, г.	Воронежск.	84,3	341	Дзюлошице, б. у.	Кѣлецкой.	6,8	—
Воронокъ, п.	Черниговск.	6,0	—	Днѣна, у.	Виленской.	6,8	991
Воскресенскъ, з.	Московской.	2,4	778	Дмитріевъ, у.	Курской.	7,4	351
Воскресенскій, п.	Херсонск.	3,0	—	Дмитровскъ, у.	Орловской.	5,3	373
Выборгъ, г.	Выборгск.	22,0	1445	Дмитровъ, у.	Московск.	4,6	785
Витегра, у.	Олонецкой.	4,3	1603	Добржинъ, з.	Плоцкой.	2,5	1368
Вышеградъ, б. у.	Плоцкой.	4,2	—	Добрянка	Черниговск.	9,4	—
Выш. Волочекъ, у.	Тверской.	16,8	989	Долматовъ, у.	Пермской.	4,2	—
Вѣрный, у.	Семирѣч. об.	22,9	4250	Домбе, б. у.	Калишской.	3,2	—
Вязники, у.	Владимірск.	7,4	1020	Дорогобужъ, у.	Смоленской.	3,7	809
Вязьма, у.	Смоленск.	15,7	736	Дрисса, у.	Витебской.	4,3	1008
Вятка, г.	Вятской.	24,8	1712	Дубно, у.	Волынской.	13,8	851
Гадячь, у.	Полтавск.	7,8	189	Дубовка, п.	Саратовск.	16,4	994
Газенпотъ, у.	Курляндск.	3,2	1476	Дубоксары, б. у.	Херсонской.	13,3	—
Гайсинъ, у.	Подольск.	9,4	647	Духовщина, у.	Смоленской.	3,2	776
Галичь, у.	Костромск.	6,2	1193	Душетъ, у.	Тифлисской.	2,5	—
Гапсаль, у.	Эстляндск.	3,3	1165	Евнаторія, у.	Тавричesk.	17,9	731
Гарволинъ, у.	Сѣдлецкой.	5,6	1601	Егорьевскъ, у.	Рязанск.	19,3	629
Гатчина, б. у.	С.-Петербур.	14,9	1318	Ейскъ, у.	Кубанск. об.	35,9	630
Гдовъ, у.	С.-Петербур.	2,8	1340	Екатерибургъ, у.	Пермской.	55,3	2300
Гельсингфорсъ, г.	Ньюландск.	81,1	1721	Екатеринос., об.	Кубанск. об.	65,7	778

Наименованіе поселеній	Какой губ. или области	Число жи- тел. въ т.	Расст. отъ Харькова	Наименованіе поселеній	Какой губ. или области	Число жи- тел. въ т.	Расст. отъ Харькова
Екашериносл., г.	Екатеринос.	121,2	213	Каневъ, у. . . .	Кіевской.	8,9	629
Елабуга, у. . . .	Вятской.	9,8	1642	Канскъ, окр. . .	Енисейской.	7,5	4891
Елатъма, у. . . .	Тамбовской.	4,5	851	Караколь, у. . .	Семирѣч. о.	4,0	4395
Елецъ, у. . . . .	Орловской.	37,5	440	Караубазар. б. у.	Таврической	12,9	709
Елисаветгр., у. .	Херсонской.	61,8	386	Карачевъ, у. . .	Орловской.	15,6	447
Елисаветполь, г.	Елисаветп.	33,0	1564	Каргополь, у. . .	Олонецкой.	2,9	1640
Еліонка, п. . . .	Черниговск.	3,7	—	Каркаралы, у. . .	Семинал. об.	4,5	3966
Ельня, у. . . . .	Смоленской.	2,5	850	Карсъ, обл. . . .	Карской об.	20,3	1705
Енисейскъ, окр. .	Енисейской.	11,6	5006	Карсунь, у. . . .	Симбирской.	4,6	—
Енотаевскъ, у. .	Астраханск.	2,8	1211	Касимовъ, у. . .	Рязанской.	13,6	845
Епифанъ, у. . . .	Тульской.	4,2	607	Катта-Курганъ, у.	Самарк. обл.	10,0	—
Ефремовъ, у. . .	Тульской.	9,0	503	Кашинъ, у. . . .	Тверской.	7,5	1066
Жиздра, у. . . .	Калужской.	6,0	556	Кашира, у. . . .	Тульской,	4,0	646
Житомиръ, г. . .	Волинской.	65,5	623	Каяна . . . . .	Улеборгск.	1,0	1935
Задонскъ, у. . .	Воронежск.	8,3	328	Кемь, у. . . . .	Архангел.	1,8	2428
Закаталы, у. . .	Закатал. ок.	3,0	1508	Керенскъ, у. . .	Пензенской.	4,0	872
Замостье, у. . .	Люблинск.	12,4	1036	Керчь-Еникале. .	Таврической	28,9	703
Зарайскъ, у. . .	Рязанской.	8,1	640	Кизиль-Арватъ, о.	Закаспійе. о.	4,2	—
Заславль, у. . .	Волинской.	12,7	805	Кизляръ, окр. . .	Терекской о.	7,3	1297
Звенигородка, у.	Кіевской.	17,0	571	Килія, б. у. . . .	Бессарабск.	11,7	976
Звенигородъ, у.	Московской.	2,1	799	Кивешма, у. . .	Костромск.	7,6	1164
Згержъ, б. у. . .	Петроковск.	19,2	1335	Киревскъ, окр. . .	Иркутской.	2,3	6709
Землянскъ, у. . .	Воронежск.	6,1	355	Кирилловъ, у. . .	Новгородск.	4,3	1390
Зеньковъ, у. . .	Полтавской.	10,3	155	Кирсановъ, у. . .	Тамбовской.	10,7	669
Златоустъ, у. . .	Уфимской.	21,0	2242	Киншинева, г. . .	Бессарабск.	108,8	783
Злынка, п. . . .	Черниговск.	10,0	—	Кіевъ, г. . . . .	Кіевской.	247,3	494
Зміевъ, у. . . .	Харьковск.	6,2	37	Климовъ, п. . . .	Черниговск.	6,8	637
Змѣиногорскъ, ок.	Томской.	6,0	4172	Климовичи, у. . .	Могилевск.	4,7	713
Золотоноша, у. .	Полтавской.	10,0	359	Климонтовъ, п. .	Радомской.	3,3	—
Золочевъ, з. . .	Харьковск.	7,9	40	Клинцы, п. . . .	Черниговск.	11,6	646
Зубцовъ, у. . . .	Тверской.	2,9	877	Клинь, у. . . . .	Московской,	5,0	802
Иваново-Возне- сенскъ, б. у. . .	Владимірск.	53,9	1029	Княгининъ, у. . .	Нижегород.	3,0	1258
Игумень, у. . . .	Минской.	4,6	863	Кобеляки, у. . .	Полтавской.	12,0	208
Измаилъ, у. . . .	Бессарабск.	31,3	830	Кобринъ, у. . . .	Гродненской	10,4	1099
Изюмъ, у. . . . .	Харьковск.	19,7	122	Ковель, у. . . . .	Волинской.	17,3	933
Инсаръ, у. . . .	Пензенской.	4,3	960	Ковно, г. . . . .	Ковенской.	73,3	1215
Ирбитъ, у. . . .	Пермской.	20,0	2546	Ковровъ, у. . . .	Владимірск.	14,6	958
Иргизъ, у. . . .	Тургайск. о.	1,6	2446	Козелецъ, у. . .	Черниговск.	5,2	524
Иркутскъ, г. . .	Иркутской.	51,5	5681	Козельскъ, у. . .	Калужской.	5,9	498
Ишимъ, ок. . . .	Тобольской.	7,1	2917	Козеницы у. . . .	Радомской.	5,3	1215
Иоенсы . . . . .	Куошійской.	1,9	1724	Козловъ, у. . . .	Тамбовской.	40,3	512
Кагуль, з. . . .	Бессарабск.	7,0	927	Козьмодемьян., у.	Казанской.	5,2	1354
Кагизманъ . . . .	Карской о.	3,5	—	Кокандъ, у. . . .	Ферганск. о.	82,1	4049
Кадниковъ, у. . .	Вологодск.	2,4	1211	Кокчетавъ, окр. .	Акмолин. о.	5,0	3109
Кадомъ, з. . . .	Тамбовской.	6,5	854	Кола, у. . . . .	Архангел.	0,6	2947
Казалинскъ, у. .	Сырѣ-Дар. о.	7,6	2792	Коло, у. . . . .	Калишской.	9,4	1339
Казань, г. . . . .	Казанской.	131,2	1364	Кологривъ . . . .	Костромск.	2,6	1341
Каннскъ, ок. . .	Томской.	5,8	3598	Коломна, у. . . .	Московской.	21,0	695
Калиновка, п. . .	Херсонской.	3,3	—	Кольно, у. . . . .	Ломжинской	4,9	—
Калинскъ, г. . . .	Калишской.	21,7	1410	Кольванъ, з. . . .	Томской.	14,9	3906
Калмыковъ, у. .	Уральской о.	2,8	—	Ковинъ, у. . . . .	Калишской.	8,5	1415
Калуга, г. . . . .	Калужской.	49,7	564	Конотопъ, у. . . .	Черниговск.	19,3	310
Кальварія, у. . .	Сувалкской.	8,5	1317	Конскъ, у. . . . .	Радомской.	8,3	1248
Калязинъ, у. . .	Тверской.	5,5	—	Константиногр., у.	Полтавской.	6,5	96
Каменецъ-Под., г.	Подольской.	34,5	881	Копаль, у. . . . .	Семирѣч. о.	2,8	4606
Камышинъ, у. . .	Саратовской	16,6	1131	Копысь, з. . . . .	Могилевск.	3,4	826
Камышловъ, у. .	Пермской.	8,0	2436	Коропъ, з. . . . .	Черниговск.	6,3	—
				Коротякъ, з. . . .	Воронежск.	9,4	426

Наименованіе поселеній	Какой губ. или области	Число жи- тел. въ т.	Разст. отъ Харькова	Наименованіе поселеній	Какой губ. или области	Число жи- тел. въ т.	Разст. отъ Харькова
Короча, у.	Курской.	14,3	134	Лубны, у.	Полтавской.	10,1	275
Корсунь, у.	Симбирской.	4,2	—	Луга, у.	С.-Петерб.	5,7	1294
Корчева, у.	Тверской.	2,4	958	Луганскъ, у.	Екатерины.	20,4	395
Кострома, г.	Костромск.	41,3	1078	Лужки, у.	Черниговск.	5,7	—
Котельничъ, у.	Вятской.	4,3	1615	Луковъ, у.	Съдлецкой.	8,3	1145
Крапивна, у.	Тульской.	6,8	537	Лукояновъ, у.	Нижегород.	2,1	1075
Красноводскъ, у.	Закаспійск. о.	6,3	1071	Лухъ, з.	Костромск.	2,0	1219
Краснокутскъ, з.	Харьковск.	5,6	—	Луцкъ, у.	Волынской.	18,5	864
Краснослободскъ, у.	Пензенской.	7,4	1048	Льговъ, у.	Курской.	5,4	296
Красноставъ, у.	Люблинской.	8,9	1035	Любаровъ, у.	Люблинской	5,3	1095
Красноуфимскъ, у.	Пермской.	6,5	2145	Любимъ, у.	Ярославск.	3,0	1086
Красноярскъ, г.	Енисейской.	26,6	4675	Люблинъ, г.	Люблинской	50,2	1071
Красный, у.	Смоленской.	2,7	769	Люцинъ, у.	Витебской.	4,0	1106
Красный-Холмъ, у.	Тверской.	2,6	1186	Мазовець, п.	Ломжинской	4,9	1234
Красный-Яръ, у.	Астраханск.	4,7	1189	Майкопъ, у.	Кубанской.	34,2	996
Кременецъ, у.	Волынской.	17,6	893	Макарьевъ, у.	Костромск.	6,6	1263
Кременчугъ, у.	Полтавской.	58,7	254	Макарьевъ, у.	Нижегород.	1,5	—
Кресты, у.	Новгородск.	2,6	1126	Маковъ, у.	Ломжинской	7,2	1294
Кролевецъ, у.	Черниговск.	10,4	380	Малмыжъ	Вятской.	3,5	1502
Кромы, у.	Орловской.	5,5	324	Мало-Архангельск.	Орловской.	7,8	294
Кронштадтъ, в. пр.	С.-Петерб.	59,3	1356	Мало-Ярославецъ	Калужской.	2,5	622
Куба, у.	Бакинской.	15,4	1586	Мамадышъ, у.	Казанской.	4,2	1549
Кузнецкъ, у.	Саратовск.	21,2	1094	Маріамполь, у.	Сувалкской.	6,3	1300
Кузнецкъ, ок.	Томской.	3,2	4396	Маринскъ, ок.	Томской.	0,2	4382
Кунгуръ	Пермской.	14,3	2029	Маріуполь, у.	Екатерины.	31,8	394
Куопіо, г.	Куопіоск.	9,2	1764	Маяки, б. у.	Херсонской.	4,6	—
Куянскъ, у.	Харьковск.	7,2	117	Мглинъ, у.	Черниговск.	7,6	577
Кургаръ, окр.	Тобольской.	10,6	2893	Медынь, у.	Калужской.	4,4	623
Курмышъ, у.	Симбирской.	3,5	1306	Межиръчье, з.	Съдлецкой.	13,7	—
Курскъ, г.	Курской.	52,9	215	Мезень, у.	Архангел.	2,0	2308
Кутанскъ, г.	Кутанской.	32,5	1558	Меленки, т.	Владимірск.	8,9	890
Кутно, у.	Варшавск.	11,2	1340	Мелитополь, у.	Таврической	15,2	436
Къльцы, г.	Кълецкой.	23,2	1244	Мензелинскъ, у.	Уфимской.	7,6	1714
Кяхта	Забайкал. о.	4,2	6329	Мервъ, ок.	Закасп. о.	8,7	—
Ланшевъ, у.	Казанской.	3,8	1376	Мещовскъ, у.	Калужской.	3,7	560
Ласкъ, у.	Петроковск.	4,2	1356	Минскъ, г.	Минской.	91,5	1209
Лебедичъ, у.	Харьковск.	16,6	182	Мунусинскъ, ок.	Енисейской.	10,2	4834
Лебедянь, у.	Тамбовской.	13,4	544	Миргородъ, у.	Полтавской.	10,0	275
Лемзаль, з.	Лифляндск.	2,4	1438	Мирополье, з.	Курской.	10,9	267
Ленкорань, у.	Бакинской.	8,8	—	Митава, г.	Курлянеск.	35,8	1335
Ленчица, у.	Калининской.	16,3	1360	Михайловъ, у.	Рязанской.	9,2	764
Лепель, у.	Витебской.	6,3	964	Млава, у.	Плоцкой.	13,5	1331
Лейпцигъ, у.	Семиръч. о.	3,3	4647	Млынка, п.	Черниговск.	1,7	—
Летичевъ, у.	Подольской.	8,8	763	Могилевъ, г.	Могилевск.	43,1	770
Либава, пр.	Курляндск.	64,5	1517	Мог. на Днѣст., у.	Подольской.	32,1	785
Ливны, у.	Орловской.	20,6	370	Можайскъ, у.	Московской.	4,9	825
Лида, у.	Виленской.	8,6	1101	Моздокъ, з.	Тверской.	14,8	1088
Липецкъ, у.	Тамбовской.	20,4	485	Мозырь, у.	Минской.	10,7	758
Линно, у.	Плоцкой.	6,8	1394	Мокшаны, у.	Пензенской.	10,1	904
Липовець, у.	Кіевской.	6,1	689	Молога, у.	Ярославск.	4,2	1097
Литинъ, у.	Подольской.	9,5	771	Моршанскъ, у.	Тамбовской.	27,8	898
Лихвинъ, у.	Калужской.	1,8	563	Мосальскъ, у.	Калужской.	2,7	588
Ловичъ, у.	Варшавск.	12,5	1297	Москва, г.	Московской.	988,6	721
Ловиза	Ньюландск.	2,1	1621	Мстиславль, у.	Могилевск.	8,4	727
Лодейное Поле, у.	Олонецкой.	1,5	1532	Муромъ, у.	Владимірск.	12,6	938
Лодзь, у.	Петровск.	315,2	1325	Мценскъ, у.	Орловской.	9,1	410
Ломжа, г.	Ломжинск.	26,0	1280	Мышкинъ, у.	Ярославск.	2,3	1106
Лохвица, у.	Полтавской.	8,9	298	Мѣховъ, у.	Кълецкой.	4,2	1318



Наименованіе поселеній	Какой губ. или области	Число жи- тел. въ т.	Разст. отъ Харькова	Наименованіе поселеній	Какой губ. или области	Число жи- тел. въ т.	Разст. отъ Харькова
Наманганъ, у.	Ферганск. о.	61,9	—	Одоевъ, у.	Тульской.	4,5	503
Нарва, портъ.	С.-Петерб.	16,6	1413	Озорковъ, б. у.	Калишской.	11,5	—
Наровчатъ, у.	Пензенской.	4,7	953	Озургеты, у.	Кутанской.	4,7	1639
Нарымъ, з.	Томской.	1,3	4592	Олекминскъ, ок.	Якутской.	1,2	6584
Насельскъ, у.	Ломжинской	4,5	—	Олоонецъ, у.	Олонецкой.	1,3	—
Нахичевань, б. у.	Об. В. Дон.	29,3	476	Ольвиополь, з.	Херсонской.	6,9	535
Нахичевань, б. у.	Эриванской.	8,8	1773	Ольгополь, у.	Подольской.	8,1	579
Невель, у.	Витебской.	10,0	946	Олькушъ, у.	Кълецкой.	3,5	1357
Недригайловъ, з.	Харьковск.	6,1	—	Омскъ, об.	Акмолин. об.	37,5	3245
Немировъ, у.	Подольской.	5,4	698	Онега, у.	Архангел.	2,7	2174
Нерехта, у.	Костромск.	3,0	1036	Опатовъ, у.	Радомской.	6,9	1191
Нерчинскъ, ок.	Забайкал. о.	6,7	6835	Опочка, у.	Псковской.	5,7	1053
Несвижъ, з.	Минской.	8,4	974	Опочно, у.	Радомской.	6,1	1234
Нешава, у.	Варшавской	2,6	1416	Ораніенбаумъ, б. у.	С.-Петерб.	5,4	1352
Нижнедѣвицкъ, у.	Воронежск.	2,5	277	Оргѣевъ, б. у.	Бессарабск.	13,4	804
Нижнеудинскъ, у.	Иркутской.	5,8	5197	Ордубадъ, б. у.	Эриванской.	4,9	1852
Нижній-Ломовъ, у.	Пензенской.	10,0	919	Орель, г.	Орловской.	69,9	365
Нижній-Новг., у.	Нижегород.	95,3	1131	Оренбургъ, г.	Оренбургск.	72,7	1789
Николаевскъ, у.	Самарской.	12,5	1231	Орловъ, у.	Вятской.	3,3	1610
Николаевскъ, ок.	Приморской.	5,7	9844	Орскъ, у.	Оренбургск.	14,1	2054
Николаевъ, в. п.	Херсонской.	92,0	555	Орша, у.	Могилевск.	13,2	832
Никольскъ, у.	Вологодск.	2,6	1581	Орѣховъ, б. у.	Тавричesk.	3,1	344
Никополь, м.	Екатеринос.	8,2	327	Оса, у.	Пермской.	5,2	1918
Новая-Александр.	Люблинской	3,9	—	Осташковъ, у.	Тверской	10,5	1111
Новая-Ладога, у.	С.-Петерб.	4,2	1437	Остеръ, у.	Черниговск.	5,4	542
Новля-Прага, п.	Херсонской.	7,8	—	Островъ, у.	Псковской.	6,3	1122
Новая-Ушица, у.	Подольской.	5,1	855	Островъ, у.	Ломжинской	11,3	1264
Новгородъ, г.	Новгородск.	26,1	1205	Острогожскъ, у.	Воронежск.	21,9	442
Новгор.-Север., у.	Черниговск.	9,2	439	Острогъ, у.	Волынской.	17,6	802
Ново-Александр., у.	Ковенской.	6,4	1118	Остроленка, у.	Ломжинской	8,7	1003
Ново-Баязеть., у.	Эриванской.	8,5	—	Оханскъ, ок.	Пермской.	1,9	1873
Новогеоргіев., у.	Херсонской.	11,2	301	Охотскъ, ок.	Прим. об.	0,2	—
Новгородъ-Вол., у.	Волынской.	16,9	705	Очаковъ, з.	Херсонской.	10,8	—
Новогрудокъ.	Минской.	7,7	1048	Ошмяны, у.	Виленской.	6,4	1065
Новозыбковъ, у.	Черниговск.	15,5	664	Ошъ, у.	Ферганс., об.	36,5	—
Новое-Мѣсто, у.	Черниговск.	1,5	—	Павловскъ, у.	Воронежск.	7,2	498
Новомиинскъ, у.	Варшавской	4,9	—	Павловскъ, б. у.	С.-Петерб.	4,9	1317
Новомиргородъ.	Херсонской.	8,7	447	Павлоградъ, ок.	Екатеринос.	17,2	190
Новомосковскъ, у.	Екатеринос.	12,8	485	Павлодаръ, у.	Семпнал. об.	7,8	3634
Новорадомскъ, у.	Петроковск.	12,4	1322	Попушой, п.	Бессарабск.	3,0	—
Новоржевъ, у.	Псковской.	2,9	1092	Пенджекентъ, у.	Самарканд.	3,7	—
Новороссійскъ, ок.	Черном. ок.	10,2	921	Пенза, г.	Пензенской.	61,9	893
Новосиль, у.	Тульской.	3,0	495	Перекопъ, у.	Таарической	5,3	534
Новохоперскъ, у.	Воронежск.	6,1	590	Перемышль, у.	Калужской.	3,6	538
Новочеркасскъ, ок.	Обл. В. Дон.	52,0	515	Переясловль-Зал.	Владимірска.	8,7	849
Нов.-Дворъ, б. у.	Варшавской	5,4	1252	Переяславль, у.	Полтавской.	14,6	404
Нов.-Маргеланъ.	Ферганск. о.	9,0	—	Пермь, г.	Пермской.	45,4	1941
Новый-Осколь, у.	Курской.	3,0	192	Перновъ, у.	Лифляндск.	12,9	1662
Новоузенскъ, у.	Самарской.	14,0	1415	Перовскъ, у.	С.-Дар. об.	5,2	3116
Ногайскъ, б. у.	Таврической	4,0	—	Петергофъ, у.	С.-Петерб.	11,3	1342
Нолинскъ, у.	Вятской.	6,0	1649	Петр.-Алекс., гл. г.	Аму-Дар. об.	2,8	—
Нуха, у.	Елисаветп.	24,8	1600	Петровскъ, у.	Саратовской	16,6	965
Нѣжинъ, у.	Черниговск.	32,2	425	Петровскъ, з.	Ярославск.	1,6	908
Ньюстратъ, . . .	Або-Бьерн.	4,0	1923	Петровскъ, порт.	Дагест. обл.	9,8	—
Обоянь, у.	Курской.	11,8	153	Петроавлодскъ, г.	Олонецкой.	12,5	1732
Овидіополь, у.	Херсонской.	5,3	—	Петроковъ, г.	Петроковск.	30,8	1280
Овгучъ, у.	Волынской.	6,1	740	Петронавловск., у.	Акмолин. об.	20,0	2933
Одесса, п. г.	Херсонской.	405,0	675	Петронавловск., о.	Примор. об.	0,4	—



Наименованіе поселеній	Какой губ. или области	Число жи-тел. въ т.	Разст. отъ Харькова	Наименованіе поселеній	Какой губ. или области	Число жи-тел. въ т.	Разст. отъ Харькова
Пинега, у.	Архангельск.	1,0	2005	Рязскъ, у.	Рязанской.	13,0	3602
Пинскъ, у.	Минской.	28,0	1022	Рязань, г.	Рязанской.	44,6	609
Пинчовъ, у.	Кѣлецкой.	8,1	1212	Сальница, з.м.	Подольской.	3,7	—
Пирятинъ, у.	Полтавской.	8,6	319	Самара, г.	Самарской.	91,7	1376
Пищекъ, у.	Семирѣч. о.	6,6	—	Самаркандъ, окр.	Закасп. обл.	54,9	—
Плесъ, з.м.	Костромск.	2,2	1217	Сандомиръ, у.	Радомской.	6,6	1187
Плонскъ, у.	Варшавской	7,9	1291	С.-Петербургъ, с.нг.	С.-Петерб.	1267,0	1325
Плоцкъ, г.	Плоцкой.	26,9	1339	Сапожокъ, у.	Рязанской.	8,5	649
Побіаницы, з.м.	Петровской.	18,3	—	Саранскъ, у.	Пензенской.	13,8	995
Повѣнецъ, у.	Олонецкой.	1,4	1911	Сарапуль, у.	Вятской.	21,4	1805
Погарь, з.м.	Черниговск.	5,0	557	Саратовъ, г.	Саратовской	140,1	964
Подольскъ, у.	Московской.	3,8	682	Свѣицянны, у.	Виленской.	6,3	1197
Покровъ, у.	Владиміерск.	3,0	824	Свѣяжскъ, у.	Казанской.	2,4	1380
Полоцкъ, у.	Витебской.	20,7	945	Себежъ, у.	Витебской.	4,4	1048
Полтава, г.	Полтавской.	53,0	140	Севастополь, в. п.	Таврическ.	54,7	740
Понѣвжъ, у.	Ковенской.	13,1	—	Сейны, у.	Сувалкской.	3,8	1270
Порховъ, у.	Псковской.	5,6	1149	Селенгинскъ, ок.	Забайкальск.	1,1	6213
Порѣчье, у.	Смоленской.	5,7	798	Семеновъ, у.	Нижегород.	3,8	1204
Поти, п.	Кутаисской.	7,7	1671	Семипалат. обл.	Семипал. об.	26,4	3671
Починки, з.м.	Нижегород.	9,9	1056	Сенгилей, у.	Симбирской.	5,7	1223
Пошехонье, у.	Ярославск.	4,0	1096	Серадзь, у.	Калишской.	15,1	—
Прасныщъ, у.	Плоцкой.	9,2	1316	Сергачъ, у.	Нижегород.	1,8	1267
Пржевальскъ, у.	Семирѣчен.	8,0	—	Сергіевскій, п.	Московской.	31,4	788
Прилуки, у.	Полтавской.	19,0	358	Сергіополь, ок.	Семирѣчен.	1,1	4243
Пронскъ, у.	Рязанской.	7,9	680	Сердобскъ, у.	Саратовской	12,8	1062
Проскуровъ, у.	Подольской.	22,9	793	Серпейскъ, з.м.	Калужской.	1,1	569
Пружаны, у.	Гродненской	7,7	1091	Серпецъ, у.	Плоцкой.	8,6	—
Псковъ, г.	Псковской.	30,5	1175	Серпуховъ, у.	Московской.	24,5	629
Пудожъ, у.	Олонецкой.	1,3	1710	Сигнахъ, у.	Тифлисской.	9,0	1471
Пултускъ, у.	Ломжинской	15,9	1276	Симбирскъ, г.	Симбирской.	43,3	1158
Путивль, у.	Курской.	8,9	288	Симферополь, г.	Таврической	48,8	668
Пятигорскъ, окр.	Терской об.	18,7	1010	Сквира, у.	Кіевской.	12,1	610
Рава, у.	Петровск.	6,5	1263	Скерневицы, у.	Варшавской	9,8	1283
Радимонъ, у.	Варшавской	3,7	—	Скопинъ, у.	Рязанской.	14,8	650
Радинъ, у.	Сѣдлецкой.	5,8	1173	Славиносербск. з.	Екатеринос.	3,1	426
Радомъ, г.	Радомской.	28,7	—	Славянскъ, з.м.	Харьковск.	16,4	167
Радомысль, у.	Кіевской.	11,2	593	Слободской, у.	Вятской.	10,0	1743
Раневбургъ, у.	Рязанской.	15,4	606	Слонимъ, у.	Гродненской	15,9	1034
Раумо, г.	Або-Бьериб.	4,4	1889	Слуццы, у.	Калишской.	3,8	1442
Ревель, г.	Эстляндской	64,6	1535	Слуцкъ, у.	Минской.	14,2	873
Рени, б. у.	Бессарабск.	6,9	—	Смоленскъ, г.	Смоленской.	46,9	722
Ржевъ, у.	Тверской.	21,4	859	Соколка, у.	Гродненской	7,6	1219
Рига, г.	Лифляндск.	256,2	1298	Соколовъ, у.	Сѣдлецкой.	7,3	1188
Ровно, г.	Волынской.	24,9	797	Солигаличъ, у.	Костромск.	3,4	1301
Рогачевъ, з.м.	Могилевск.	9,1	721	Соликамскъ, у.	Пермской.	4,1	2147
Романовъ-Бори-	Ярославск.	6,5	1018	Сольвычегодск.	Вологодской	1,8	1712
согльбскъ, у.	Ярославск.	6,5	1018	Сольцы, п.	Псковской.	5,6	1220
Ромны, у.	Полтавской.	22,6	247	Сороки, у.	Бессарабск.	15,8	830
Рославль, у.	Смоленской.	17,9	613	Сосеница, у.	Черниговск.	7,1	525
Росіены, у.	Ковенской.	7,5	1299	Софійскъ, окр.	Примор. обл.	1,0	9559
Ростовъ, у.	Ярославск.	13,1	930	Сохачевъ, у.	Варшавской	6,0	1275
Ростовъ на Дру-	Об. В. Дон.	119,9	474	Спасскъ, у.	Рязанской.	4,8	757
руза, у.	Московской.	2,5	843	Спасскъ, у.	Казанской.	2,8	1314
Рыбинскъ, у.	Ярославск.	25,2	1064	Спасскъ, у.	Тамбовской.	6,1	848
Рыльскъ, у.	Курской.	11,4	303	Сред.-Колымск.ок.	Якутской об.	0,6	—
Рыпинъ, у.	Плоцкой.	6,1	1434	Срѣтенскъ, г.	Забайк. об.	0,4	—
Рѣжца, у.	Витебской.	10,7	1132	Ставрополь, г.	Ставропол.	41,5	803
Рѣчица, у.	Минской.	9,4	626	Ставрополь, у.	Самарской.	5,9	1340

Наименованіе поселеній	Какой губ. или области	Число жи- тел. въ т.	Разст. отъ Харькова	Наименованіе поселеній	Какой губ. или области	Число жи- тел. въ т.	Разст. отъ Харькова
Старая-Русса, у.	Новгородск.	15,2	1239	Троицкъ, у. . . . .	Оренбург.	23,2	2422
Старица, у.	Тверской.	5,4	910	Троицкосавскъ. . .	Забайкал. об.	8,7	—
Старобѣльскъ, у.	Харьковск.	14,2	230	Троки, у. . . . .	Виленской.	3,2	1144
Стародубъ, у. . . . .	Черниговск	12,5	518	Трубчевскъ, у. . .	Орловской.	6,0	474
Старо-Констан., у.	Волынской.	16,6	752	Тузлы, б. у. . . . .	Бессарабск.	1,9	—
Ст.-Быховъ, . . . . .	Могилевск.	6,4	—	Туккумъ, у. . . . .	Курляндск.	7,5	1391
Ст.-Крымъ б. у. . . . .	Таврической	4,0	—	Тула, г. . . . .	Тульской.	111,0	540
Ст.-Маргеланъ, з.	Ферганск. об.	36,6	4049	Тургай, г. . . . .	Самаркандс.	0,9	—
Ст.-Осколь, у. . . . .	Курской.	16,7	223	Турекъ, у. . . . .	Калишской.	8,2	1412
Стерлитамак., у.	Уфимской.	15,6	2017	Туринскъ, ок. . . .	Тобольской.	3,0	2777
Стопница, п. . . . .	Кѣлецкой.	4,7	1248	Туркестанъ, у. . .	Сыр.-Дар. об.	11,6	3460
Ст.-Михель, г. . . . .	Ст.-Михельс.	2,9	1611	Тураханскъ, з. . . .	Енисейской.	0,2	6090
Сувалки, г. . . . .	Сувалкской.	22,6	1300	Тюкалинскъ, ок.	Тобольской.	4,2	3106
Суджа, у. . . . .	Курской.	12,9	242	Тюмень, ок. . . . .	Тобольской.	29,6	2612
Судиславль, з. . . . .	Костромск.	1,4	1127	Угличъ, у. . . . .	Ярославск.	9,7	1079
Судогда, у. . . . .	Владимірск.	3,4	935	Удскъ, п., окр. упр.	Примор. об.	0,1	—
Сувдаль, у. . . . .	Владимірск.	8,0	931	Улеаборгъ, г. . . .	Улеаб. (Ф.)	14,3	2057
Сумы, у. . . . .	Харьковск.	28,6	184	Умань, у. . . . .	Кіевской.	28,6	584
Суражъ, у. . . . .	Черниговск.	4,0	612	Уральскъ, об. . . .	Уральск. об.	36,6	1941
Суражъ, з. . . . .	Витебской.	2,8	882	Ура-Тюбе . . . . .	Тургайс. об.	20,9	—
Сургуть, ок. . . . .	Тобольской.	7,1	3734	Уржумъ, у. . . . .	Вятской.	4,4	1593
Сухиничи, з. . . . .	Калужской.	5,4	528	Усмань, у. . . . .	Тамбовской.	9,9	404
Сухумъ, ок. . . . .	Кутаисской.	7,8	1774	Усть-Каменогорск.	Семпнал. об.	8,9	4174
Сызрань, у. . . . .	Симбирской.	32,4	1263	Усть-Сысольск., у.	Вологодск.	4,3	2041
Сычевка, у. . . . .	Смоленской.	4,8	805	Устюгъ-Велик., у.	Вологодск.	11,3	—
Сѣвскъ, у. . . . .	Орловской.	9,2	396	Устюжна, у. . . . .	Новгородск.	5,1	1259
Сѣдлецъ г. . . . .	Сѣдлецкой.	23,7	1160	Уфа, г. . . . .	Уфимской.	50,0	1895
Сѣнно, у. . . . .	Могилевск.	4,0	904	Ушица . . . . .	Подольской.	6,4	—
Сѣрадзь, у. . . . .	Калишской.	7,0	1362	Фатежъ, у. . . . .	Курской.	4,9	259
Тавастгустъ, г.	Тавастг. (Ф.)	5,5	1693	Феллинъ, у. . . . .	Лифляндск.	7,7	1502
Таганрогъ, пр. и град. . . . .	Обл. В. Дон.	52,0	406	Фридрихсгамъ. . .	Выб. (Фин.)	3,0	1555
Тамбовъ г. . . . .	Тамбовской.	48,2	508	Фридрихштадтъ, у	Курляндск.	6,8	1235
Таммерфорсъ, у.	Тавастг. (Ф.)	28,7	1745	Хабаровскъ, об.	Примор. об.	14,9	—
Тара, ок. . . . .	Тобольской.	7,2	3369	Харьковъ, г. . . . .	Харьковск.	176,0	—
Тараща, у. . . . .	Кіевской.	11,3	579	Хвалынскъ, у. . . .	Саратовск.	15,3	1181
Таруса, у. . . . .	Калужской.	2,9	623	Херсонъ, г. . . . .	Херсонской.	69,2	523
Ташкентъ, обл. . . .	Сыр.-Дар. об.	156,5	3725	Хмѣльникъ, з. . . .	Подолской.	6,9	730
Тверь, г. . . . .	Тверской.	53,3	878	Ходжентъ, у. . . . .	Сыр.-Дар. ок.	30,0	3930
Телавъ, у. . . . .	Тифлисской.	11,8	1533	Холмогоры, у. . . .	Архангельс.	1,3	3871
Тельши, у. . . . .	Ковенской.	6,2	1401	Холмъ, у. . . . .	Пековской.	5,9	1126
Теміръ - Ханъ- Шура, обл. . . . .	Дагест. об.	9,2	1372	Холмъ, у. . . . .	Люблинск.	19,2	—
Темниковъ, у. . . . .	Тамбовской.	5,8	920	Хороль, у. . . . .	Полтавской.	8,4	240
Темрюкъ, у. . . . .	Кубанской.	14,3	779	Хотинъ, у. . . . .	Бессарабск.	18,1	903
Тетюши, у. . . . .	Казанской.	4,8	1274	Хотомыжскъ, з. . .	Курской.	1,8	—
Тимъ, у. . . . .	Курской.	7,4	282	Царевококш. у. . . .	Казанской.	1,7	1497
Тврасполь, у. . . . .	Херсонской.	27,7	786	Царевосанчурскъ	Вяткой.	1,3	1546
Тифлиссъ, г. . . . .	Тифлисской.	160,7	1371	Царевъ, у. . . . .	Астраханск.	8,9	1017
Тихвинъ, у. . . . .	Новгородск.	6,7	1348	Царицынъ, у. . . . .	Саратовск.	62,0	940
Тобольскъ, г. . . . .	Тобольской.	20,4	2870	Царское Село, у.	С.-Петербур.	22,4	1312
Токмакъ, у. . . . .	Семирѣч. об.	1,8	4097	Цивильскъ, у. . . .	Казанской.	2,3	1447
Томашовъ, у. . . . .	Люблинской	6,2	1067	Цѣхановъ, у. . . . .	Плоцкой.	10,7	1340
Томашовъ, з. . . . .	Петроковск.	21,1	—	Чаусы, у. . . . .	Могилевск.	5,3	755
Томскъ, г. . . . .	Томской.	52,4	4122	Чебоксары . . . . .	Казанской.	4,6	1398
Торжокъ, у. . . . .	Тверской.	12,8	936	Челябинскъ, у. . . .	Оренбургск.	19,9	2385
Торопецъ, у. . . . .	Пековской.	7,5	1054	Чембаръ, у. . . . .	Пензенск.	5,3	745
Тотьма, у. . . . .	Вологодской	4,6	1374	Ченстоховъ, у. . . .	Петроков.	45,1	1360
				Чердынь, у. . . . .	Пермской.	3,7	2241
				Череповецъ, у.	Новгородск.	6,9	1298

Наименованіе поселеній	Какой губ. или области	Число жит. въ т.	Разст. отъ Харькова	Наименованіе поселеній	Какой губ. или области	Число жит. въ т.	Разст. отъ Харькова
Чериковъ . . . . .	Могилевск.	5,3	715	Шуя, у. . . . .	Владимірск.	18,9	1000
Черкаскы, у. . . . .	Кіевской.	29,6	551	Щягры, у. . . . .	Курской.	6,4	272
Черниговъ, г. . . . .	Черниговск.	27,0	507	Щучинъ, у. . . . .	Ломжинской	5,7	1323
Черный-Яръ, у. . . . .	Астраханск.	5,1	1096	Экенасъ . . . . .	Ньюд. въ Ф.	2,2	1825
Чернь, у. . . . .	Тульской.	3,6	440	Эривань, г. . . . .	Эриванской.	29,0	1629
Чигиринъ, у. . . . .	Кіевской.	9,8	608	Юрьевиць-Повол.	Костромск.	4,8	1224
Чимбай, у. . . . .	Аму-Дар. об.	1,7	—	Юрьевъ, у. . . . .	Владимірск.	5,6	913
Чикментъ, у. . . . .	Сыр.-Дар. об.	9,0	—	Юрьевъ, у. . . . .	Лифляндск.	42,4	1331
Чистополь, у. . . . .	Казанской.	20,2	1452	Юхновъ, у. . . . .	Смоленской.	2,3	644
Чита, об. . . . .	Забайкал. о.	11,3	6565	Ядринъ, у. . . . .	Казанской.	2,5	1399
Чугуевъ, з. . . . .	Харьковск.	13,2	36	Якутскъ, г. . . . .	Якутской.	6,6	7499
Чустъ, у. . . . .	Ферганс. о.	13,7	—	Ялта, у. . . . .	Таврическ.	13,3	775
Чухлома, у. . . . .	Костромск.	2,2	1254	Ялуторовскъ, ок.	Тобольской.	3,4	2694
Шавли, у. . . . .	Ковенской.	15,8	1332	Ямбургъ, у. . . . .	С.-Петербур.	4,1	1401
Шадринскъ, у. . . . .	Пермской.	11,6	2519	Ямполь, у. . . . .	Подольской.	6,7	832
Шацкъ, у. . . . .	Тамбовской.	13,9	738	Яновъ, у. . . . .	Люблинской	7,9	1123
Шемаха, у. . . . .	Бакинской.	20,0	1772	Яранскъ, у. . . . .	Вятской.	4,8	489
Шенкурскъ, у. . . . .	Архангел.	1,3	1577	Яренскъ, у. . . . .	Вологодской	1,0	1385
Шлиссельбургъ, у.	С.-Петербур.	5,3	1349	Ярославль, г. . . . .	Ярославск.	70,6	982
Шуша, у. . . . .	Елисавети.	25,6	1694	Ѳеодосія, у. . . . .	Таврическ.	27,3	662

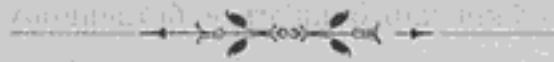



## Учебныя заведенія Харьковской губерніи.

Императорскій Харьковскій Университетъ.

Желающіе поступить въ число студентовъ Харьковского Университета обязаны подать, въ срокъ съ 15-го іюля по 1-е августа, прошеніе о томъ ректору университета, съ обозначеніемъ избираемаго факультета и отдѣленія. При прошеніи должны быть приложены слѣдующіе документы, вмѣстѣ съ копіями на простой бумагѣ: а) гимназическій аттестатъ или свидѣтельство зрѣлости, или аттестатъ другого средняго учебнаго заведенія, приравненнаго М. Н. П. по курсу къ гимназіямъ; б) лицами христіанскихъ исповѣданій—метрическія свидѣтельства о времени рожденія и крещенія, удостовѣренныя установленнымъ порядкомъ: лица нехристіанскаго исповѣданія должны представить свидѣтельство о рожденіи; в) документы о состояніи, къ которому проситель принадлежитъ по своему происхожденію; лица податнаго состоянія должны приложить сверхъ того увольнительныя свидѣтельства отъ обществъ; г) свидѣтельство о приискѣ къ призывному участку по отбыванію воинской повинности и д) двѣ фотографическія карточки съ собственноручною надписью просителя на каждой.

*Примѣчаніе 1.* Документы, писанные на иностранныхъ языкахъ, должны быть представлены съ переводами, надлежащимъ образомъ засвидѣствованными.

*Примѣчаніе 2.* Независимо отъ исчисленныхъ выше документовъ, желающій поступить въ университетъ долженъ представить свидѣтельство о безукоризненномъ поведеніи отъ мѣстной полиціи. Отъ представленія такого свидѣтельства освобождаются только лица, окончившія въ іюнь того же года курсъ гимназіи или равнаго съ нею учебнаго заведенія.

*Примѣчаніе 3.* Въ случаѣ недостаточности или неполноты документовъ, не препятствующей опредѣленію правъ просителя на поступленіе въ студенты, назначается годовою срокомъ для пополненія документовъ, по истеченіи котораго не пополнившій ихъ увольняется изъ университета.

Принятый въ студенты обязанъ, за слушаніе лекцій и за участіе въ практическихъ занятіяхъ, внести до начала лекцій въ пользу университета 25 р. за каждое полугодіе и, кромѣ того, особую плату въ пользу преподавателей, лекціями и руководствомъ которыхъ желаетъ пользоваться, въ размѣрѣ одного рубля (на медицинскомъ факультетѣ—семидесяти коп.) за недѣльный часъ въ полугодіе.

*Примѣчаніе 1.* Лица женатыя въ число студентовъ не принимаются.

*Примѣчаніе 2.* Изъ лицъ еврейскаго вѣроисповѣданія принимаются не свыше пяти процентовъ общаго числа имѣющихъ поступить въ университетъ.

**Обязательныя стипендіи** (съ отбываніемъ службы по назначенію правительства) имѣются слѣдующихъ наименованій: казенныхъ стипендій медицинскаго факультета 13 по 300 р., для приготовленія учителей западнаго края 20 по 250 руб., стипендій имени Кирилла и Мефодія—4 по 240 р., кавказскихъ стипендій—5 по 300 р. и Министерства Народнаго Просвѣщенія—10 по 300 руб.

При университетѣ существуютъ слѣдующія частныя стипендіи и преміи на счетъ капиталовъ пожертвованныхъ для этой цѣли различными лицами: двѣ стипендіи к. с. М. О. *Парнуры* въ 200 руб. каждая, для студентовъ медицинскаго факультета, бывшихъ воспитанниками Черниговской или Новгородъ-Сѣверской гимназіи; двѣ сти-



пендіи, учрежденныя д. с. с. Д. А. *Донецъ-Захаржевскимъ*, въ 300 руб. каждая, для дворянъ Изюмскаго и Зміевского уѣзда Харьковской губ.; стипендія заслуженнаго профессора Т. Ф. *Осиновскаго* въ 200 р., для студента безъ различія факультетовъ; стипендія поч. гр. И. Ф. *Мамонтова* въ 200 р., для студентовъ юридическаго факультета, переходящихъ на 3-й курсъ, изъ дѣтей Харьковскихъ купцовъ и мѣщанъ; стипендія с. с. *Тарасова* въ 250 руб., для студентовъ юридическаго или медицинскаго факультетовъ, переходящихъ на 3-й курсъ, изъ дѣтей Харьковскихъ купцовъ и мѣщанъ; стипендія пор. Л. *Болдырева* въ 260 р., для студентовъ, безъ различія факультетовъ, изъ потомственныхъ дворянъ внутреннихъ губ., православнаго исповѣданія; С. *Заруднаго* въ размѣръ 101 р. 16 к. за лучшее сочиненіе до юридической части; двѣ стипендіи г.-м. П. П. *Дурново* въ 325 р., для студентовъ медицинскаго факультета и преимущественно уроженцевъ Харьковской губерніи; пять стипендій д. с. с. И. В. *Ходовскаго* по 250 р., для студентовъ православнаго исповѣданія Харьковской или Полтавской губ., безъ различія сословія и факультетовъ; 2 стипендіи Е. П. *Ковалевскаго* въ 150 и 300 руб., для студентовъ изъ русскихъ безъ различія факультета, преимущественно со 2-го курса; стипендія п. н. гр. Р. О. *Рубинштейна* въ 240 руб., для студентовъ безъ различія факультетовъ; двѣ стипендіи Ф. С. *Романова* въ 250 руб., для студентовъ медицинскаго факультета, преимущественно изъ дворянъ Ахтырскаго уѣзда или другихъ уѣздовъ Харьковской губ.; стипендія *Надеждина* въ 97 р. 50 к.; стипендія Е. С. *Гордьенка* въ 279 р. 50 к., для студентовъ безъ различія факультетовъ; премія Д. И. *Каченовскаго* въ 75 р., предназначена готовящемуся на степень магистра международного права; двѣ стипендіи А. С. *Коваленской*, урожденной Тихоцкой, и одна стипендія С. П. *Тихоцкаго* по 271 руб. 66 коп., для студентовъ безъ различія факультетовъ, преимущественно изъ родственниковъ С. П. Тихоцкаго; шестнадцать стипендій с. с. Г. Я. *Быковскаго* по 300 руб. для студентовъ православнаго исповѣданія г. Старобѣльска и уѣзда его и другихъ уѣздовъ Харьковской губерніи; куп. В. И. *Болотова* въ 205 руб., для студентовъ безъ различія факультетовъ; стипендія Н. *Вернадскаго* въ 300 руб., для студентовъ безъ различія вѣроисповѣданія, званія, факультета и курса, преимущественно уроженцевъ Московской, Тамбовской или Черниговской губерній; стипендія Е. Н. и К. Г. *Синельниковыхъ* въ 300 руб., для студентовъ безъ различія факультетовъ изъ дворянъ Воронежской, Екатеринославской и Полтавской губерній; стипендія имени *Императора Александра I-го* въ 250 р., по выбору Пензенскаго губернскаго земскаго собранія, студенту окончившему курсъ въ Пензенской гимназій; стипендія к. с. А. А. *Салтыкова-Головкина* въ 285 руб. на капиталъ назначенный Курскимъ губернскимъ земскимъ собраніемъ для уроженцевъ Курской губерніи православнаго исповѣданія безъ различія званій; стипендія К. Н. *Біейко* въ 50 руб., для студентовъ медицинскаго факультета; стипендія В. Н. *Каразина* въ 300 руб., назначаемая Харьковской губернской земскою управою для студентовъ со 2-го курса, христіанскаго исповѣданія, Харьковской губ.; стипендія к. с. Г. Н. *Навроцкаго* на  $\frac{1}{2}\%$  съ 3,300 руб., для потомственныхъ дворянъ Роменскаго уѣзда; стипендія д. т. с. А. И. *Левшина* въ 300 руб., для студентовъ, безъ различія факультетовъ, дворянскаго происхожденія, преимущественно Воронежской, Харьковской и Тульской губерній; стипендія Н. А. *Похвиснева* въ 150 р., для окончившихъ курсъ преимущественно по юридическому факультету и уроженцевъ Курской губ. и соседнихъ; стипендія к. с. В. М. *Скубы* въ 100 руб., для студентовъ безъ различія факультетовъ; стипендія полк. І. М. *Назарова* для уроженцевъ Войска Донскаго, обучающихся въ Новочеркасской гимназій и Харьковскомъ университетѣ: въ гимназій стипендія получаетъ 200 руб., а въ университетѣ по 300 руб.; по окончаніи курса въ гимназій выдается стипендіату на обмундированіе 100 руб. а по окончаніи университета—300 р.; Наслѣдника Цесаревича *Николая Александровича* (сумма пожертвованная кандидатами мировыхъ посредниковъ Лебединскаго уѣзда Галкинымъ и Каминскимъ) въ 132 р. 50 коп., для студентовъ юридическаго факультета изъ числа жителей Лебединскаго у.; стипендія Т. *Старицкой* въ 200 р., для уроженцевъ Полтавской губерніи православнаго исповѣданія, безъ различія сословій; стипендія М. и А. *Ковалецъ* съ  $\frac{1}{2}\%$  на 600 р.; стипендія проф. Ф. К. *Альбрехта* съ  $\frac{1}{2}\%$  на 1,350 руб.; стипендія П. *Цитовича* въ 200 руб. для студентовъ математическаго отдѣла физико-математическаго факультета православнаго исповѣданія; двѣ стипендіи князя П. Д. *Горчакова* и с. с. Т. И. *Маркова* по 200 р., для студентовъ математическаго отдѣла физико-математическаго факультета изъ уроженцевъ Харьковской губ. дворянъ, русскаго происхожденія; двѣ стипендіи И. *Минченкова* въ 210 р., одна для студентовъ юридическаго факультета, другая—медицинскаго факультета, преимущественно изъ дворянъ; одна стипендія имени *Императора Александра II*, одна имени *Императора Александра Александровича* и 18 стипендій с. с. И. Г. *Харитоненка* по 300 р. для

студентовъ безъ различія факультетовъ и вѣроисповѣданія, русскимъ подданнымъ: премія заслуженнаго проф. А. И. *Палюмбицкаго* въ 50 р. за лучшее сочиненіе по юридическимъ наукамъ; стипендія вѣд. ад. Л. И. *Рикордъ*, урожд. Коростовцевой, съ  $\frac{1}{2}\%$  на 2,400 р.; двѣ стипендіи с. с. С. И. *Кибальнича* въ размѣрѣ половины  $\frac{1}{2}\%$  на 12 т. р. для студентовъ медицинскаго факультета; стипендія д. с. с. Н. И. *Басакова* въ 275 р. для студентовъ физико-математическаго или историко-филологическаго факультетовъ изъ бѣднѣйшихъ армянъ г. Нахичевани на Дону, рекомендованныхъ Нахичеванскою городскою управою; стипендія контръ-адмирала П. И. *Полозова* въ 300 руб. для студентовъ безъ различія факультетовъ, православнаго исповѣданія, родственниковъ завѣщателя Полозова и уроженцевъ Костромской губ.; стипендія А. А. *Дулмина* съ  $\frac{1}{2}\%$  на 5 т. руб., для уроженцевъ Таврической губ. безъ различія факультетовъ; стипендія А. Ф. *Минченковой* съ  $\frac{1}{2}\%$  на 5 т. р., для перешедшаго (съ этой стипендіей) изъ гимназій; стипендія А. и И. *Федоровскихъ* въ 300 руб. для перешедшаго (съ этой стипендіей) изъ Сумской Александровской гимназій; стипендія шт.-кап. Я. И. *Дунина-Барковскаго* въ 237 руб. 50 к., назначаемая Черниговскою губернской земскою управою, для уроженцевъ Черниговской губ. православнаго исповѣданія; стипендія п. и. гр. А. *Рубинштейна* на  $\frac{1}{2}\%$  съ капитала 5 т. руб.; капиталъ пожертвованный Ростовской на-Дону городскою управою на учрежденіе стипендіи имени куп. *Куксы*,  $\frac{1}{2}\%$  съ капитала 8,500 р. и одна стипендія имени бывшаго вице-предсѣдателя Высочайше утвержденной комиссіи по устройству въ 1896 году въ Нижнемъ-Новгородѣ Всероссийской выставки, В. И. *Ковалевскаго*, на проценты съ капитала въ 7,500 р. для одного изъ студентовъ физико-математическаго факультета, христіанскаго исповѣданія, избраніе стипендіата зависитъ отъ усмотрѣнія правленія университета.

Одна стипендія имени с. с. И. И. *Шафоростова* на капиталъ въ 1000 р., завѣщанный Университету съ тѣмъ, чтобы получаемые ежегодно проценты съ этого капитала употреблялись на уплату за слушаніе лекцій бѣдными студентами вѣроисповѣданія православнаго, физико-математическаго факультета. Премія имени засл. пр. т. с. М. М. *Алексѣенко*, заключающаяся въ двухъ облигаціяхъ внутренняго  $4\frac{1}{2}\%$  займа каждая 1000 р., и наличными деньгами 73 р., за лучшее сочиненіе написанное однимъ изъ студентовъ Харьковскаго Университета на тему ежегодно объявляемую на торжественномъ собраніи Университета и опубликованную затѣмъ въ мѣстныхъ Губернскихъ Вѣдомостяхъ и въ запискахъ Университета. Денежныя пособія имени д. с. с. А. П. *Дзюбы*, учрежденныя при юридическомъ факультетѣ Харьковскаго Университета съ капитала 2100 руб., пожертвованнаго вдовою Марією Ивановною Дзюбою. Одна стипендія имени бывшаго директора Черниговской гимназій Я. М. *Несвинова* за счетъ процентовъ съ капитала въ 7500 р., учрежденная при одномъ изъ Университетовъ Имперіи для студентовъ русскихъ подданныхъ православнаго исповѣданія, уроженцевъ Черниговской губерніи.

Стипендіи назначаются правленіемъ университета, съ утвержденія Попечителя учебнаго округа, недостаточнымъ студентамъ на основаніи представленія факультетовъ объ успѣшномъ занятіи ихъ науками и одобрительнаго отзыва инспектора объ ихъ поведеніи. Прошенія, на имя ректора, подаются въ началѣ академическаго года къ 1-му сентября. Къ прошенію прилагается: а) свидѣтельство о недостаточномъ состояніи въ установленной формѣ; б) свидѣтельство инспектора объ одобрительномъ поведеніи; в) свидѣтельство о выдержаніи полукурсоваго испытанія въ первой и второй его части, или только въ первой, съ полученными на такихъ испытаніяхъ отмѣтками; г) работы и сочиненія и вообще всякаго рода доказательства прилежанія и успѣховъ въ занятіяхъ. Студентъ, получившій стипендію изъ суммъ государственнаго казначейства, обязанъ, по выходѣ изъ университета, за каждый годъ пользованія стипендіей, прослужить, по назначенію правительства, полтора года. Студентъ-стипендіатъ освобождается отъ обязанностей службы: а) если въ теченіе полугода по выходѣ изъ университета не получитъ штатнаго мѣста по причинамъ отъ него независимымъ; б) если внесетъ сумму, равную всей полученной имъ стипендіи, и в) съ особаго разрѣшенія Министра Народнаго Просвѣщенія.

Нововступившимъ въ университетъ студентамъ стипендіи не выдаются. По рѣшенію правленія, съ утвержденія Попечителя, имъ могутъ быть выдаваемы пособія по мѣрѣ имѣющихся свободныхъ средствъ. Льгота эта предоставляется только студентамъ, представившимъ несомнѣнныя доказательства своего недостаточнаго состоянія, и изъ нихъ, прежде всего, удостоенныхъ при выпускѣ изъ гимназій золотой, затѣмъ серебрянной медали и, наконецъ, особой рекомендаціи педагогическаго совѣта гимназій. Прошенія о пособияхъ подаются на имя ректора.

Прошенія объ освобожденіи отъ платы подаются, на имя ректора, въ началѣ академическаго года инспектору студентовъ, съ приложеніемъ свидѣтельства о бѣдно-

сти. Для освобожденія отъ платы требуются: а) отъ нововступившихъ студентовъ весьма удовлетворительныя отмѣтки въ аттестатъ зрѣлости (5) не менѣе, какъ изъ трехъ главныхъ предметовъ: закона Божія, русскаго языка, математики, исторіи, латинскаго, греческаго языковъ, отличное поведеніе и свидѣтельство о бѣдности; б) отъ остальныхъ студентовъ, кромѣ свидѣтельства о бѣдности, одобрительнаго отзыва инспектора о поведеніи, требуется выдержаніе соответственной части полукурсоваго испытанія и исполненіе обязанностей, указанныхъ въ правилахъ о зачетѣ полугодій.

Освобождаются отъ платы: пенсіонеры Государя Императора и Особъ Высочайшей Фамиліи и студенты, получающіе стипендіи изъ суммъ Государственнаго Казначейства, а равно по усмотрѣнію правленія, въ отдѣльныхъ случаяхъ и стипендіаты частныхъ лицъ и обществъ въ томъ случаѣ, если выборъ сихъ стипендіатовъ предоставленъ университету. Общее число, освобожденныхъ отъ платы не должно превышать 15% всего числа студентовъ. Въ число этихъ 15% не входятъ пенсіонеры Государя Императора и Особъ Высочайшей Фамиліи и студенты, получающіе стипендіи изъ суммъ Государственнаго Казначейства. За полученіемъ стипендій и пособій студенты обязаны являться лично; полученіе стипендій и пособій по довѣренности допускается только въ особо уважительныхъ случаяхъ, а также въ каникулярное время.

**Общество для пособія нуждающимся студентамъ.** Къ 1 января 1901 г. общество имѣло членовъ: почетныхъ 13, пожизненныхъ 30 и дѣйствительныхъ 31. Числилось капиталовъ 360 р. 26 к. наличными деньгами и 21,410 р. проц. бумагами. Въ 1900 г. выдано студентамъ: долгосрочныхъ ссудъ на 4,496 р., краткосрочныхъ 24,466 р.

**Бюро для содѣйствія студентамъ въ присканіи частныхъ занятій.** Бюро открыло свою дѣятельность съ декабря мѣсяца 1899 года и имѣетъ цѣлью служить посредникомъ между студентами, ищущими частныхъ занятій, и тѣми учрежденіями и лицами, которыя предлагаютъ какую либо работу. Занятія, которыя могутъ быть исполняемы студентами: 1) уроки, репетиціи по всемъ предметамъ всехъ классовъ среднихъ учебныхъ заведеній и по подготовкѣ къ поступленію въ таковыя, уроки музыки, гувернерство; 2) переводы съ иностранныхъ языковъ на русскій и обратно; 3) литературныя работы, корректура; 4) всякаго рода переписка бумагъ и статей; 5) статистическія работы и другія канцелярскія занятія; 6) стенографическія работы; 7) составленіе разныхъ бумагъ по юридической спеціальности; 8) изготовленіе плановъ, чертежей и рисунковъ для медицинскихъ и другихъ спеціальныхъ изданій; 9) массажъ, электризація и уходъ за больными; 10) приведеніе въ порядокъ библиотекъ и архивовъ и т. п. занятія.

Съ лицъ и учреждений, предлагающихъ какія либо занятія для студентовъ, бюро не взимаетъ никакой платы. Бюро помѣщается въ главномъ зданіи университета близъ собора, въ канцеляріи по студенческимъ дѣламъ, и открыто въ присутственные дни съ 9 час. утра до 3 час. дня.

## Харьковскій Императора Александра III Технологическій Институтъ.

Въ Институтъ принимаются лица: а) имѣющіе аттестаты или свидѣтельства объ окончаніи курса въ высшихъ учебныхъ заведеніяхъ; б) получившія аттестаты или свидѣтельства зрѣлости отъ гимназій М. Н. П., а равно свидѣтельства объ успѣшномъ окончаніи курса въ реальныхъ училищахъ, съ дополнительнымъ при нихъ классомъ, и в) имѣющія аттестаты или свидѣтельства отъ друг. сред. учебн. заведеній, курсъ которыхъ будетъ признанъ М. Н. П. достаточнымъ для поступленія въ институтъ.

Желающіе поступить въ Институтъ подають о томъ прошеніе директору Института не позже 1 августа съ приложеніемъ слѣдующихъ документовъ, съ копіями ихъ на простой бумагѣ: свидѣтельства метрическаго, о присхожденіи, о полученномъ образованіи, о припискѣ къ призывному участку по отбыванію воинской повинности, увольнительнаго отъ общества (для лицъ податнаго состоянія), двухъ фотографическихъ карточекъ, съ собственноручною подписью просителя, а также свидѣтельства о безукоризненномъ поведеніи отъ мѣстныхъ губернаторовъ. Отъ представленія послѣдняго свидѣтельства освобождаются только лица, окончившія курсъ въ юнѣ текущаго года.

Если число желающихъ поступить на первый курсъ Института и представившихъ надлежащіе аттестаты или свидѣтельства превышаетъ число свободныхъ вакансій этого курса, то прежде другихъ принимаются окончившіе курсъ въ высшихъ учебныхъ заведеніяхъ, а затѣмъ для всехъ остальныхъ кандидатовъ назначается состоя-



зательный экзаменъ изъ математики, физики и русскаго языка, въ предѣлахъ гимназическаго курса, и право на занятіе вакансіи представляется получившимъ на этомъ экзаменѣ большее число балловъ. Плата за слушаніе лекцій 50 руб.

Въ Институтѣ имѣется 50 бесплатныхъ мѣстъ обученія, 50 казенныхъ стипендій, 3 частныхъ и выдаются пособия, присылаемыми частными лицами и разными учрежденіями.

### Харьковскій Ветеринарный Институтъ.

Въ студенты Института принимаются безъ испытанія молодые люди имѣющіе не меньше 16 лѣтъ отъ роду и представившіе надлежащее удостовѣреніе въ знаніи предметовъ учебнаго курса, по крайней мѣрѣ, первыхъ шести классовъ гимназіи, или объ окончаніи курса въ духовныхъ семинаріяхъ и реальныхъ училищахъ съ седьмымъ дополнительнымъ классомъ, среднихъ сельско-хозяйственныхъ училищахъ и кадетскихъ корпусахъ. Окончившіе курсъ въ названныхъ училищахъ подвергаются испытанію только въ латинскомъ языкѣ, при чемъ требуется отъ нихъ достаточное знаніе грамматическихъ началъ этого языка \*). (Полож. объ Инстит. § 30 и Высочайшее повелѣніе 20 марта 1874 г.). Евреи не принимаются въ Харьковский ветеринарный институтъ (Высочайшее повелѣніе 7 марта 1886 года). Приѣмъ въ студенты института бываетъ только одинъ разъ въ году, при чемъ прошенія подаются на имя директора отъ 15 іюня до 20 августа.

При прошеніи о приѣмѣ должны быть представлены слѣдующіе документы вмѣстѣ съ копіями съ нихъ на простой бумагѣ: 1) свидѣтельство учебнаго заведенія, гдѣ воспитывался проситель; 2) метрическое свидѣтельство о времени рожденія и крещенія; лица нехристіанскихъ исповѣданій должны представить свидѣтельство о рожденіи съ точнымъ засвидѣтельствованнымъ переводомъ его на русскій языкъ; 3) актъ о происхожденіи, т. е. копія съ протокола о дворянствѣ, указъ герольдіи, аттестатъ или формулярный списокъ о службѣ родителя; лица же, принадлежащіе къ купеческому обществу или къ податнымъ сословіямъ, должны представить, кромѣ документовъ о своемъ званіи, увольнительныя свидѣтельства отъ того общества, къ которому приписаны; 4) свидѣтельство о припискѣ къ призывному участку для исполненія воинской повинности; лица же, достигшія возраста, установленнаго для отбыванія воинской повинности, обязаны представить свидѣтельство о явкѣ къ исполненію этой повинности; 5) свидѣтельство о поведеніи отъ мѣстной полиціи, отъ представленія такого свидѣтельства освобождаются только лица, вышедшія въ іюнь того же года изъ учебныхъ заведеній; 6) двѣ фотографическія карточки съ собственноручной подписью просителя на каждой и 7) установленную плату за слушаніе лекцій (25 руб. въ полугодіе).

Форма прошенія: господину директору ветеринарнаго института. (Званіе, имя, отчество и фамилія просителя). Желая для продолженія образованія поступить въ ветеринарный институтъ, имѣю честь покорнѣе просить сдѣлать распоряженіе о принятіи меня на (такой-то) курсъ на основаніи прилагаемыхъ при семъ документовъ вмѣстѣ съ копіями ихъ (исчисляются документы). При семъ обязуюсь, во время пребыванія моего въ институтѣ, подчиняться правиламъ и постановленіямъ института. (Названіе города, годъ, мѣсяцъ и число, имя, отчество и фамилія просителя). Свидѣтельство гимназіи и о поведеніи непременно должны быть представлены при подачѣ прошенія о принятіи въ институтъ, безъ чего зачисленіе въ студенты состояться не можетъ. Лица, приславшія свои документы по почтѣ, зачисляются только въ томъ случаѣ, если явятся лично въ институтъ къ 1-му сентябрю. Въ случаѣ недостаточности или неполноты документовъ, непрепятствующей опредѣленію правъ просителя на поступленіе въ студенты, назначается годовой срокъ для пополненія документовъ, по истеченіи котораго непополнившій ихъ увольняется изъ института. Переходъ студентовъ изъ одного института въ другой допускается только передъ началомъ академическаго года. Прошенія объ этомъ должны быть подаваемы не позже 1-го сентябрю. Студенты, переходящіе изъ другого института, принимаются съ разрѣшенія Совѣта на основаніи свѣдѣній объ успѣхахъ и поведеніи полученныхъ отъ прежняго институтскаго начальства. Принятый въ студенты обязанъ внести

\*) Экзаменъ изъ латинскаго языка въ объемѣ первыхъ четырехъ классовъ гимназіи можетъ быть сданъ въ одной изъ Харьковскихъ гимназій по назначенію г. Попечителя Харьковскаго Учебнаго Округа, во второй половинѣ августа и не позже перваго сентябрю. Не сданные въ указанный срокъ оваго экзамена не принимаются въ число студентовъ института.



плату за слушаніе лекцій и до начала лекцій явиться къ инспектору, отъ котораго получаетъ: а) свидѣтельство на жительство; б) одинъ экземпляръ правилъ для студентовъ, и в) билетъ для входа въ институтъ. По полученіи свидѣтельства на жительство, правилъ и входного билета, студентъ, въ присутствіи инспектора, подписываетъ входной билетъ и записываетъ въ имѣющуюся въ инспекціи книгу свой адресъ, который вписывается инспекціей въ билетъ.

Пріемъ въ число студентовъ института ограничивается числомъ имѣющихся вакансій, при чемъ, если число желающихъ поступить превышаетъ число вакансій, то преимущество отдается тѣмъ изъ молодыхъ людей, у которыхъ, при отличномъ поведеніи, будутъ лучшія отмѣтки въ выданныхъ ими учебными заведеніями свидѣтельствахъ. (Высочайшее повелѣніе 5 іюня 1887 года).

Студенты, уволенные изъ института вельдствіе поданныхъ ими прошеній, по собственному желанію, или по домашнимъ обстоятельствамъ, могутъ быть вновь принимаемы только въ началѣ учебнаго года и въ тотъ же курсъ, изъ котораго уволены; при этомъ безъ предварительнаго испытанія принимаются тѣ, которымъ со дня увольненія ихъ прошло не болѣе года; пробывшіе же болѣе сего времени внѣ заведенія должны выдержать предварительное испытаніе изъ всѣхъ наукъ, ими выслушанныхъ. (Положеніе о ветеринарныхъ институтахъ). Уволенный изъ института по какому либо обстоятельству, при поступленіи вновь въ число студентовъ, долженъ представить свидѣтельство объ одобрительномъ поведеніи за все время пребыванія его внѣ учебнаго заведенія. (Полож. о ветерин. инстит. § 34).

Студенты, посѣщавшіе лекціи три и болѣе полугодій въ томъ же курсѣ, изъ котораго вышли, хотя-бы и были уволены по прошенію, равно какъ и исключенныя Совѣтомъ за безуспѣшность или неодобрительное поведеніе, вновь въ институтъ не принимаются. (Полож. о ветерин. инстит. § 35).

### Харьковская Духовная Семинарія.

Въ первый классъ семинаріи принимаются по экзамену окончившіе курсъ въ духовныхъ училищахъ (въ возрастѣ отъ 14 до 18-ти лѣтъ), а также обучавшіеся въ другихъ учебныхъ заведеніяхъ или получившіе домашнее образованіе. Пріемные экзамены для поступленія въ первый классъ семинаріи производятся послѣ каникулъ въ объемъ курса духовныхъ училищъ по катехизису, географіи, ариметикѣ, латинскому, греческому, русскому и церковно-славянскому языкамъ и церковному пѣнію. Всѣ воспитанники семинаріи должны имѣть форменную одежду установленнаго образца и помѣщаются въ семинарскомъ общежитіи съ платою 120 рублей въ годъ (за столъ и помѣщеніе), а воспитанники свѣтскаго званія 180 р. Эти послѣдніе должны вносить еще 40 руб. въ годъ за право обученія. При поступленіи въ общежитіе вносятся одновременно 20 р. на первоначальное обзаведеніе и на учебники. Семинарія существуетъ подъ этимъ названіемъ съ 1842 г. Въ 1900—1901 учебномъ году въ 6 нормальныхъ и 3 параллельныхъ классахъ семинаріи обучалось 308 воспитанниковъ, изъ которыхъ 248 были духовнаго званія и 60 инословныхъ. Въ общежитіи помѣщалось 297 учениковъ, остальные жили у родственниковъ. Окончило курсъ 46 воспит. Въ семинаріи имѣются фундаментальная бібліотека, содержащая 7,569 названій книгъ на русскомъ и другихъ языкахъ, ученическая, содержащая 2,433 названія книгъ для чтенія учениковъ, и физическій кабинетъ, содержащій 165 разныхъ приборовъ. При семинаріи съ 1887 г. существуетъ образцовая церковно-приходская школа, въ двухъ классахъ которой обучалось 150 воспитанниковъ.

### Харьковская Первая Мужская Гимназія.

Харьковская 1-я гимназія считаетъ въ 1903 году сто тридцать пятый годъ своего существованія. Свое начало она ведетъ съ 2-го февраля 1768 г., когда была основана подъ именемъ „Харьковскихъ казенныхъ училищъ (главнаго и малаго) съ прибавочными къ нимъ классами“ и состояла тогда въ вѣдѣніи Губернской Канцеляріи. Съ 1 марта 1798 г. училища эти и добавочные классы преобразованы въ одно „Главное Слободско-Украинское училище“, а съ 3-го сентября 1805 г.—въ „Слободско-Украинскую гимназію“ и „Харьковское уѣздное училище“ при ней; 17-го января

1836 года она переименована въ „Харьковскую губернскую гимназію“, а съ 7-го іюня 1841 года стала именоваться „Первою Харьковскою гимназіею“, отдѣливъ съ этого времени изъ своего состава учащихся и учащихся для образованія „Второй“, а съ 1861 года—для образованія „Третьей“ Харьковскихъ гимназій. Съ самаго основанія гимназій подъ наименованіемъ „Харьковскихъ казенныхъ училищъ“, при ней состояли казенные питомцы, а 11-го октября 1805 г. учрежденъ пансіонъ для дворянскаго юношества, переименованный 14 февраля 1851 г. въ „Благородный пансіонъ“.

Пріемныя испытанія для поступленія въ I—IV классы производятся въ маѣ и августѣ, а въ остальные классы только въ августѣ. При подачѣ прошеній о пріемѣ въ число учениковъ гимназій надлежитъ прилагать метрическое свидѣтельство о рожденіи и крещеніи поступающаго въ гимназію и копію съ документа о званіи: печатные бланки прошеній выдаются въ канцеляріи гимназій. Для поступленія въ 1-й классъ гимназій требуется знаніе главнѣйшихъ утреннихъ и вечернихъ молитвъ, символа вѣры, десяти заповѣдей и рассказы о важнѣйшихъ событіяхъ священной исторіи Ветхаго и Новаго Завета; по-русскому языку—умѣнье бѣгло читать по русски и пересказывать прочитанные краткіе и легкіе рассказы, дѣлать этимологическій разборъ, писать подъ диктовку безъ искаженія словъ, среднимъ шрифтомъ, знаніе наизусть нѣкоторыхъ стихотвореній и умѣнье читать по церковно-славянски; по ариметикѣ—четыре основныя дѣйствія надъ цѣлыми числами, употребленіе русскихъ счетовъ, сложеніе и вычитаніе на счетахъ, письменное и въ особенности устное рѣшеніе задачъ.

Плата за ученіе, въ годъ 45 руб., вносится по полугодіямъ: не позже 1 марта и 1-го октября. Ученики, не уплатившіе денегъ за ученіе къ указаннымъ срокамъ, увольняются изъ гимназій и вновь могутъ быть приняты по усмотрѣнію Педагогическаго Совѣта.

Приходящіе ученики могутъ пользоваться въ гимназій завтракомъ, состоящимъ изъ одного горячаго блюда (обыкновенно котлеты или другое мясное жаркое съ картофелемъ, макаронами и т. п.), съ платою 2 руб. въ мѣсяцъ.

Въ находящемся при гимназій пансіонѣ къ началу 1902/3 учебнаго года состояло 87 пансіонеровъ, изъ которыхъ 2 пансіонера имени Государя Императора, 26 казенно-коштныхъ воспитанниковъ, 1 стипендіатъ майора Алымова, 1 стипендіатъ д. ст. сов. Д. Донецъ-Захаржевскаго, 1 стипендіатъ ген.-лейт. Захаржевскаго, 5 стипендіатовъ кан. Ананьяна, два стипендіата Квитки и 49 своекоштныхъ воспитанниковъ. Опредѣленіе пансіонеровъ казеннокоштныхъ и стипендіатовъ зависитъ отъ г. Попечителя Харьковскаго учебнаго округа, причемъ стипендіаты Донецъ-Захаржевскаго избираются на баллотировкѣ дворянствомъ Зміевского уѣзда, а Г. Захаржевскаго—Изюмскаго уѣзда Харьк. губ. По окончаніи курса наукъ въ гимназій стипендіаты Захаржевскихъ, поступившіе въ Императорскій Харьковскій университетъ, продолжаютъ пользоваться переходящею изъ гимназій вмѣстѣ съ ними стипендіею до окончанія въ немъ курса наукъ. Стипендіаты Ананьяна избираются по баллотировкѣ дворянствомъ Кулянскаго уѣзда Харьк. губ. изъ числа дѣтей бѣднѣйшихъ дворянъ и чиновниковъ того же уѣзда. Опредѣленіе стипендіатами имени Квитки зависитъ, по волѣ завѣщательницы, отъ усмотрѣнія педагогическаго совѣта гимназій. Для приходящихъ учениковъ имѣются стипендіи въ память 25 лѣтій царствованія Императора Александра II, назначаемыя педагогическимъ Совѣтомъ гимназій лучшимъ по успѣхамъ и поведенію ученикамъ, изъ бѣднѣйшихъ чиновниковъ, служащихъ, либо служившихъ по Министерству Внутреннихъ Дѣлъ въ Харьк. губ.; стипендія ген.-лейт. А. Батезатуль, выдаваемая педагогическимъ Совѣтомъ бѣднѣйшему ученику, отличному по успѣхамъ и поведенію и стипендія Валковскаго мѣщанина И. Иванова на уплату за право ученія бѣдныхъ учениковъ купческаго и мѣщанскаго сословія христіанскаго вѣроисповѣданія, по выбору педагогическаго Совѣта, и на покунку имъ учебныхъ пособій.

Плата за содержаніе въ пансіонѣ 325 руб. въ годъ; сверхъ того при поступленіи въ пансіонъ взимается единовременно 50 руб. на первоначальное обзаведеніе. Плата вносится по полугодно: не позже 1 марта и 1 сентября. Пансіонеры, не уплатившіе денегъ за содержаніе въ пансіонѣ къ указаннымъ срокамъ, увольняются изъ пансіона со взысканіемъ причитающейся по расчету платы съ начала полугодія по день увольненія.

## Вторая Харьковская Мужская Гимназія.

Гимназія существуетъ съ 1841 г. Для поступленія въ 1-й классъ требуется 10—12 лѣтній возрастъ и слѣдующія познанія: по Закону Божию; первоначальныя мо-

литвы, символъ вѣры и десять заповѣдей; изъ священной исторіи Ветхаго Завѣта: рассказы отъ сотворенія міра до Влисея и Давида; изъ новаго завѣта: рассказы отъ Рождества Пресвятыя Богородицы до Успенія Пресвятыя Богородицы, а также чтеніе на церковно-славянскомъ языкѣ; по русскому языку; чтеніе по-русски и по церковно-славянски, пересказъ прочитаннаго, заучиваніе наизусть, грамматика (части рѣчи, склоненія и спряженія) и письменныя упражненія; по ариѳметикѣ: четыре основныя дѣйствія надъ цѣлыми числами.

Плата за ученіе, 45 руб. въ годъ, вносится пополугодно по 22 руб. 50 коп.—При гимназій имѣется пансіонъ на 55 человекъ съ платою по 340 руб. въ годъ, и кромѣ того при поступленіи въ пансіонъ взимается по 50 руб. съ каждаго на первоначальное образованіе.

Въ гимназій имѣются стипендіи: Костевской—на  $\frac{1}{2}$  съ 6,309 руб. для содержанія въ пансіонѣ воспитанника изъ недостаточныхъ дворянъ Харьковской губерніи; Вернадскаго—на  $\frac{1}{2}$  съ 4,000 руб. на содержаніе въ пансіонѣ; Г. Григорьева—на  $\frac{1}{2}$  съ 8,700 руб. для дворянъ Харьковской губ., по выбору дворянскаго собранія; М. Демченко—на  $\frac{1}{2}$  съ 7,900 руб. для наиболѣе нуждающагося и успевающаго; М. Г. Сологубовской—на  $\frac{1}{2}$  съ 3,000 руб. для выдачи пособій бѣднымъ ученикамъ; А. А. Катрухина—на  $\frac{1}{2}$  съ 28,374 руб. на содержаніе въ пансіонѣ 3 воспитанниковъ изъ дворянъ Харьковской губ.; Зернистова—на  $\frac{1}{2}$  съ 225 руб., на  $\frac{1}{2}$  съ 410 руб., пожертвованныхъ служащими и учениками; И. Иванова—на  $\frac{1}{2}$  съ 2,000 руб., на учрежденіе стипендіи ученикамъ купческаго и мѣщанскаго сословія; Н. Чичковскаго 2,000 р. для нуждающихся учениковъ.

Всего благотворительныхъ капиталовъ 62,909 руб. Освобождено было отъ платы за ученіе 72 ученика и за 33 ученика была внесена плата Обществомъ попеченія о бѣдныхъ ученикахъ 2 Харьковской гимназій.

Въ фундаментальной бібліотекѣ имѣется 4,090 названій и 8,033 тома книгъ, въ ученической 1,830 названій и 2,515 томовъ, въ физическомъ кабинетѣ 462 прибора. Въ состоящемъ при гимназій пансіонѣ находилось 55 учениковъ.

### Харьковская 3-я Мужская Гимназія.

Гимназія основана въ 1864 г., имѣетъ 8 основныхъ классовъ и параллельное отдѣленіе при 4 классѣ. Принимаются дѣти всѣхъ сословія и вѣроисповѣданій, при чемъ дѣти іудейскаго исповѣданія въ количествѣ 5% общаго числа приѣма. Желающіе опредѣлить дѣтей въ гимназію должны подать о томъ прошеніе на имя директора вмѣстѣ съ обязательствомъ по установленной формѣ. Къ прошенію прилагаются: а) свидѣтельство о возрастѣ; б) свидѣтельство о званіи; в) свидѣтельство о привитіи оспы. Общій приѣмъ учениковъ во всѣ классы бываетъ каждый годъ предъ началомъ учебнаго года. Сверхъ того приѣмныя испытанія въ I классѣ производятся въ маѣ мѣсяцѣ, при чемъ выдержавшіе испытаніе считаются кандидатами для поступленія въ гимназію, но зачисляются учениками лишь послѣ окончанія всѣхъ приѣмныхъ испытаній въ началѣ слѣдующаго учебнаго года\*). Для поступленія въ I классъ требуется имѣть не менѣе 10-ти лѣтъ и не болѣе 12-ти, по II классъ отъ 11—13 лѣтъ; въ остальные классы принимаются имѣющіе соотвѣтственный этимъ опредѣленіямъ возрастъ.

Для поступленія въ I классъ требуется: а) знаніе молитвъ и важнѣйшихъ событій изъ исторіи Ветхаго и Новаго Завѣта, согласно указанію учебныхъ плановъ, утвержденныхъ Министерствомъ Народнаго Просвѣщенія 20 іюля 1890 года; б) умѣнье бѣгло читать по русски и пересказывать прочитанные краткіе легкіе рассказы, дѣлать этимологическій разборъ, писать по русски подъ диктовку, безъ искаженія словъ среднимъ шрифтомъ; произнести наизусть одно изъ разученныхъ дома стихотвореній и читать по церковно-славянски; в) знаніе четырехъ ариѳметическихъ дѣйствій надъ цѣлыми числами, умѣнье рѣшать какъ письменно, такъ въ особенности устно небольшія, относящіяся къ этимъ дѣйствіямъ, задачи; умѣнье употреблять русскіе счеты и производить на нихъ сложеніе и вычитаніе. Познанія, требуемыя для поступленія во всѣ слѣдующіе классы, опредѣляются на основаніи учеб-

\*) Въ маѣ мѣсяцѣ также подвергаются испытанію изъ курсовъ остальныхъ классовъ для полученія соотвѣствующихъ свидѣтельствъ.



ныхъ плановъ гимназій, изд. 1890 года<sup>6</sup>. Поступающіе въ теченіе учебнаго года въ гимназію подвергаются испытанію: изъ всего пройденнаго, какъ въ предыдущихъ классахъ, такъ и въ томъ классѣ, въ который желаютъ поступить.

Плата за ученіе въ Харьковской 3-й гимназій 55 руб. въ годъ, которая вносится пополугодно. При гимназій имѣются стипендіи: а) имени Быковского 16 по 300 руб. въ годъ, преимущественное право на полученіе которыхъ имѣютъ дѣти чиновниковъ Старобѣльскаго уѣзда, затѣмъ дѣти дворянъ Старобѣльскаго уѣзда, дѣти чиновниковъ другихъ уѣздовъ Харьковской губ. и наконецъ дѣти дворянъ другихъ уѣздовъ той же губ.; б) одна городская Александровская въ 100 руб. въ годъ, кандидата на полученіе которой избираетъ Харьковская городская дума; в) двѣ стипендіи Рубинштейна въ размѣръ 35 руб. 75 к. каждая; г) двѣ стипендіи Е. С. Гордѣенко въ размѣръ 30 руб.; д) одна стипендія гимназическая въ размѣръ 16 руб.; ж) двѣ стипендіи Розенфельда въ размѣръ 25 р. 60 к. каждая; з) двѣ стипендіи Фридландера въ размѣръ 34 р. каждая; и) одна стипендія Тихоцкаго въ размѣръ 24 р.; і) одна стипендія Богомолова въ размѣръ 15 р. и к) три стипендіи Бѣлокоштыго въ размѣръ 209 руб. 56 к. Кандидаты на полученіе стипендій, значащихся лит. в.-к. избираются педагогическимъ Совѣтомъ гимназій. Для оказанія пособія бѣднымъ ученикамъ, въ видѣ взноса платы за ихъ ученіе, снабженія ихъ учебниками, платьемъ и обувью, существуетъ при гимназій „Общество попеченія о нуждающихся ученикахъ“.

### Харьковская Четвертая Гимназія.

Основана въ 1871 году какъ четырехклассное учебное заведеніе. Въ 1895 году 4-й классная прогимназія преобразована въ 6-ти классный составъ. Въ 1901 году состоялось преобразование прогимназій въ Харьковскую 4-ю гимназію. Къ 1-му октября 1901 года учениковъ въ гимназій числилось 434. Приѣмъ учениковъ во всѣ классы бываетъ каждый годъ передъ началомъ учебнаго года и въ теченіе учебнаго года. Сверхъ того, приѣмныя испытанія въ I—IV классы производятся и въ концѣ учебнаго года, при чемъ выдержавшія испытанія въ концѣ учебнаго года считаются кандидатами для поступленія въ гимназію, но зачисляются учениками лишь послѣ окончанія всѣхъ приѣмныхъ испытаній въ началѣ слѣдующаго учебнаго года, при чемъ предпочтеніе отдается тѣмъ, кто оказалъ лучшіе успѣхи на приѣмныхъ испытаніяхъ, несмотря на время производства оныхъ. Къ прошенію о приѣмѣ въ гимназію прилагаются: \*) а) свидѣтельство о возрастѣ, т. е. метрическое или выпись изъ метрическихъ книгъ; б) свидѣтельство о званіи. Для поступленія въ приготовительный классъ требуется имѣть не менѣе 8 и не болѣе 10 лѣтъ и знать первоначальныя молитвы, умѣть читать и писать по-русски и считать до 1,000, а также производить сложеніе и вычитаніе въ предѣлахъ этого числа. Для поступленія въ первый классъ требуется имѣть не менѣе 10 и не болѣе 12 лѣтъ и знать: а) молитвы и важнѣйшія событія изъ священнои исторіи Вѣтхаго и Новаго Завета; б) умѣть бѣгло читать по-русски и пересказывать прочитанные краткіе и легкіе рассказы, дѣлать этимологическій разборъ, писать по-русски подъ диктовку, безъ искаженія словъ, среднимъ шрифтомъ, произнести наизусть одно изъ разученныхъ дома стихотвореній и читать по церковно-славянски; в) знать четыре основныхъ ариѳметическихъ дѣйствій надъ цѣлыми числами, умѣть рѣшать какъ письменно, такъ и устно небольшія, относящіяся къ симъ дѣйствіямъ, задачи, умѣть употреблять русскіе счеты и производить на нихъ сложеніе и вычитаніе.

Плата за ученіе взимается: съ учениковъ приготовительнаго класса по 40 руб., а съ учениковъ прочихъ классовъ—по 50 руб. въ годъ, и вносится пополугодно къ 1-му октября и къ 1-му марта; не внесенныя платы къ этимъ срокамъ считаются выбывшими изъ гимназій. Въ гимназій имѣются двѣ стипендіи имени Харьковскаго купца Галицкаго для дѣтей обѣднѣвшихъ купцовъ и мѣщанъ гор. Харькова; стипендіи назначаются Харьковской городской управой. Размѣръ стипендій, одинаковый для каждой, опредѣляется годовыми процентами съ капитала въ 6,000 р. помещеннаго на вѣчныя времена въ Харьковскій городской купеческій банкъ.

Въ фундаментальной библіотекѣ Харьковской четвертой Гимназій имѣется названій 4,424, въ ученической—названій 850.

\*) Въ гимназій имѣются печатные бланки для прошеній и обязательствъ.



## Харьковское Реальное Училище.

Реальное училище открыто въ 1873 г., состоитъ изъ приготовительнаго, 6-ти основныхъ классовъ и 7-го дополнительнаго (для приготовления учащихся къ поступленію въ высшія спеціальныя училища); параллельныхъ классовъ 8.

За обученіе вносится 50 руб. въ годъ пополугодно впередъ. Отъ платы за ученіе могутъ быть освобождены дѣти совершенно недостаточныхъ родителей, заслуживающія того по своему поведенію и прилежанію, но не болѣе 10% всего числа учениковъ. Бѣднымъ ученикамъ, отличающимся успѣхами и поведеніемъ, оказываются различныя пособія существующимъ при училищѣ обществомъ попеченія о недостаточныхъ ученикахъ. Ученики приготовленнаго класса, выдержавшіе экзамень и переведенные въ первый классъ, могутъ быть приняты безъ экзамена въ 1-й классъ гимназій. Приемные экзамены въ 1-й классъ производятся въ маѣ и въ августѣ. Въ училище принимаются дѣти слѣдующаго возраста: въ 1-й классъ отъ 10 до 13 л., во 2-й—отъ 11 до 14 л., въ 3-й—отъ 12 до 15 л. и т. д. Въ приготовительный классъ принимаются дѣти отъ 8 до 10 лѣтъ. Желающіе опредѣлить дѣтей въ училище подаютъ на имя начальника заведенія прошеніе, при которомъ прилагаютъ слѣдующіе документы: метрическое свидѣтельство о званіи (для дворянъ свидѣтельство отъ дворянскаго депутатскаго собранія или указъ о дворянствѣ, для дѣтей чиновниковъ и духовныхъ лицъ—послужной списокъ отца, для дѣтей купцовъ и мѣщанъ засвидѣствованная копія того вида, по которому живутъ родители) и свидѣтельство объ оснопрививаніи.

Въ приготовительный классъ принимаются дѣти, знающія первоначальныя молитвы и умѣющія читать и писать по-русски и считать до тысячи, а также производить сложеніе и вычитаніе надъ этими числами. Отъ поступающихъ въ началъ курса (въ августѣ) требуется въ 1-й классъ:

**По закону Божию:** объясненіе выученныхъ наизусть молитвъ: Во Имя Отца и Сына и Святаго Духа, Господи Исусе Христе, Слава Тебѣ Боже, Царю Небесный, Святыи Боже, Слава Отцу и Сыну и Святому Духу, Пресвятая Троице, Отче нашъ, Къ тебѣ, Владыко-Человѣколюбче, отъ сна вставъ, прибѣгаю, Достойно есть яко во истину, Господи Боже нашъ, еже согрѣшихъ во дни семъ, Богородице Дѣво, радуйся, Символь вѣры и десять заповѣдей. Разказы о важнѣйшихъ событіяхъ священной исторіи Ветхаго и Новаго Завета по руководству Базарова. **По русскому языку:** сознательное, выразительное и бѣглое чтеніе. Пересказъ Прочитаннаго. Диктовка безъ ошибокъ противъ тѣхъ правилъ правописанія, которыя изучены въ приготовительномъ классѣ и перечисляются ниже. Знаніе наизусть до 16 басенъ и стихотвореній. Грамматическія свѣдѣнія: предметы чувственные и умственные. Признаки предметовъ (качества и дѣйствія). Понятія о предложеніи: подлежащее, сказуемое (простое и составное), объяснительныя слова по вопросамъ. Части рѣчи, имя существительное, общее и частное (нарицательное и собственное); мужской, женскій и средний родъ; число; названіе падежей и падежные вопросы; склоненіе существительныхъ; имя прилагательное; два окончанія прилагательныхъ; склоненіе прилагательныхъ полнаго окончанія (исключая прилагательныхъ на *ій* съ родительнымъ падежемъ на *ьяго*). Мѣстоименіе: склоненіе личныхъ, вопросительныхъ и указательныхъ мѣстоимѣній. Глаголь: спряженіе; лица, числа, времена, наклоненія: изъявительное, повелительное и неопредѣленное. Раздѣленіе звуковъ на гласные, согласные и полугласные. Гласные твердые и мягкіе; употребленіе буквъ: *і, ѣ* и *э*; употребленіе гласныхъ послѣ *ж, ч, ш, щ, г, к* и *х*; употребленіе *ъ* и *ь*. Дѣленіе словъ на слоги. Чтеніе по церковно-славянски и нѣкоторый навыкъ передавать прочитанный текстъ по-русски. При чтеніи по церковно-славянски должно быть обращено должное вниманіе на ударенія. Пособіе по русскому языку Мартыновскаго, учебникъ рус. грам. Бѣлоруссова. **По ариметикѣ:** четыре основныя дѣйствія надъ цѣлыми отвѣченными числами, въ особенности устное рѣшеніе задачъ. Какъ пособіе при преподаваніи ариметики употребляется Сборникъ ариметическихъ задачъ и численныя примѣровъ, составленный Чухановымъ.

Къ началу 1901—1902 учебнаго года въ училищѣ было 807 учениковъ. Имѣются благотворительныя капиталы: Иванова 7,4 0 р., М. Г. Сологубовской 5,284 руб., С. Г. Помазановой 6,300 р., И. Иванова 4,000 руб., имени князя Голицына 2,589 руб. 13 к. На содержаніе училища израсходовано 64,059 руб. 3 к.

## Харьковскій Институтъ благородныхъ дѣвиць.

Въ Харьковскій Институтъ принимаются дочери потомственныхъ и личныхъ дворянъ, лицъ, приобрѣвшихъ военные и гражданскіе чины, священниковъ, почетныхъ гражданъ и купцовъ. Приемные экзамены бывають послѣ выпуска, въ началѣ іюня и передъ началомъ занятій, въ началѣ августа, и окончательный приемъ дѣвиць производится послѣ каникулъ по конкурсу. Казенныя воспитанницы, соотвѣтственно установленному въ Институтѣ 7-ми лѣтнему курсу, опредѣляются въ возрастъ отъ 10 до 12 лѣтъ, считая сколько именно будетъ имъ во время общаго приема. Для приема своекоштныхъ воспитанницъ опредѣляется такой же возрастъ, какъ и для казенныхъ, но дозволяется опредѣлять однимъ годомъ старше и моложе сего возраста. Плата за содержаніе своекоштныхъ воспитанницъ полагается по 375 руб. въ годъ безъ преподаванія уроковъ музыки. Срокъ платежа обязательный къ 1-му февраля и 1-му августа. За преподаваніе, по желанію родителей, уроковъ музыки полагается особая плата 85 руб. въ годъ за 2 урока въ недѣлю. Плата пополугодно впередъ. Дѣвицы, имѣющія физическіе или умственные недостатки, препятствующіе усѣбному ученію, равно одержимыя хроническими болѣзнями, не принимаются въ заведеніе. Прошенія о помѣщеніи дѣвиць своекоштными воспитанницами подаются заблаговременно въ Совѣтъ Института, на простой бумагѣ, а прошенія дворянъ Харьковской губерніи объ опредѣленіи дочерей на казенное содержаніе подаются предводителямъ дворянства. Прилагаются: а) формулярный списокъ или аттестатъ о службѣ отца, равно и другіе законные акты, свидѣтельствующіе о званіи дѣвицы, б) свидѣтельство духовной консисторіи о законномъ рожденіи и крещеніи дѣвицы и в) медицинское свидѣтельство о состояніи здоровья дѣвицы и была-ли на ней натуральная или привитая оспа. При помѣщеніи своекоштныхъ воспитанницъ представляются письменныя обязательства въ исправномъ платежѣ слѣдующихъ за нихъ денегъ. Кромѣ обязательства при самой подачѣ прошенія представляется полугодовая плата въ видѣ залога, которая остается въ Институтѣ до послѣдняго полугодія, т. е. до окончанія курса дѣвицы; если же дѣвица не будетъ доставлена въ заведеніе по полученіи увѣдомленія о ея зачисленіи въ Институтъ, живущими въ Харьковской губерніи въ мѣсячный, а живущими въ другихъ губерніяхъ въ трехмѣсячный срокъ, то деньги эти не возвращаются, а остаются въ собственность заведенія. Родители, родственники, опекуны или вообще лица, опредѣляющія дѣвиць въ Институтъ, обязаны дать въ прошеніяхъ или въ особыхъ заявленіяхъ подписку о томъ, что обязуются, въ случаѣ увольненія дѣвиць при общемъ выпускѣ или по другимъ причинамъ, взять ихъ обратно на свое попеченіе.

Для поступления въ седьмой классъ требуется: *по Закону Божію*: знаніе общепотребительныхъ молитвъ: „Во имя Отца и Сына“, „Царю Небесный“, „Святый Боже“, „Пресвятая Троице“, „Отче Нашъ“, молитвы—утреннія: „Къ Тебѣ Владыко Человѣколюбче“ и вечерняя „Господи Боже нашъ, еже согрѣшихъ во дни семь“, „Богородице Дѣво“, „Достойно есть“, „Спаси Господи люди твоя“, молитвы—передъ ученіемъ и послѣ ученія, передъ вкушеніемъ пици и послѣ вкушенія пици. *По рускому языку*: бѣглое, внятное чтеніе съ пересказомъ прочитаннаго; умѣнье писать подѣ диктовку легкія фразы; знаніе небольшихъ басенъ и стихотвореній и выразительное ихъ произношеніе. Руководства „Азбука Правописанія“—Тихомирова, книга для чтенія—Полевого или Мартыновскаго. *По французскому языку*: умѣнье читать и списывать съ книги, умѣнье назвать главные предметы изъ обыденной жизни и писать подѣ диктовку легкія фразы изъ знакомыхъ словъ. *По ариметикѣ*: считать по порядку, писать и выговаривать числа до ста; рѣшеніе устныхъ задачъ и дѣйствій надѣ числами въ предѣлѣ первыхъ двухъ десятковъ.

Къ 1-му января 1902 года въ Институтѣ штатъ 215 воспитанницъ. Институтъ имѣеть капиталовъ 253,875 руб. 86 к., въ томъ числѣ неприкосновенныхъ 184,958 р., пожертвованныхъ съ благотворительною цѣлью: Ходовскаго—15,874 руб., Донецъ-Захаржевскаго—8,640 руб., Тихоцкаго—17,635 руб., Вичь-Лубенской—13,400 руб., Шафростова—9,418 руб. 86 коп., Ложиной—900 руб., капиталовъ музыкальныхъ суммъ—3,950 руб. Въ 1902 году на содержаніе Института поступило—111,568 руб., израсходовано—111,568 руб.

## Харьковская Маріинская женская гимназія.

Преобразована въ 1870 году по положенію о женскихъ гимназіяхъ и прогимназіяхъ 24 мая 1870 г. изъ шести-класснаго Маріинскаго женскаго училища 1 разряда,

существовавшего съ 1860 года. Гимназія состоитъ изъ 13 классовъ: 7 основныхъ, 4 параллельныхъ (4, 5, 6 и 7), 8-го дополнительнаго и приготовительнаго. Для поступленія въ приготовительный классъ требуется возрастъ не менѣе 8 лѣтъ, въ I классъ отъ 9 до 12 лѣтъ, въ II отъ 10 до 13 лѣтъ, въ III классъ отъ 11 до 14 лѣтъ и т. д.

Размѣръ платы за ученіе: въ приготовительномъ классѣ за обученіе обязательнымъ предметамъ 30 р., за обученіе обязательнымъ и одному изъ новыхъ языковъ 40 р. въ годъ; въ 7-ми классахъ за обученіе обязательнымъ предметамъ 30 р., обязательнымъ и необязательнымъ—50 р.; въ 8 дополнительномъ классѣ 75 р. На освобожденіе отъ платы имѣютъ право только тѣ изъ недостаточныхъ ученицъ, которыя, представивъ свидѣтельство о бѣдности и притомъ отличаются одобрительнымъ поведеніемъ и успѣхами въ наукахъ.

При гимназій находится капиталъ въ 40,446 руб. 88 коп., проценты съ котораго обращаются, согласно волѣ жертвователей, на уплату за ученіе бѣднѣйшихъ и притомъ отличныхъ по поведенію и успѣхамъ ученицъ и покупку книгъ, платья и пр. Въ уплату за обученіе бѣднѣйшихъ и притомъ отличныхъ по поведенію и успѣхамъ ученицъ гимназій Харьковская городская дума ежегодно отпускаетъ 2,325 р., въ томъ числѣ 100 р., причитающіеся со стипендіи имени Крапоткина. Право избранія ученицъ, за обученіе которыхъ оплачивается городомъ означенная сумма, принадлежитъ городской думѣ.

Программы и учебные планы предметовъ, преподаваемыхъ въ основныхъ классахъ, находятся въ „Сборникѣ постановленій и распоряженій по женскимъ гимназіямъ и прогимназіямъ М. Н. П.“, составленномъ Радевичемъ. Всѣхъ ученицъ 667.

### Вторая Харьковская женская гимназія.

Гимназія состоитъ изъ 7 основныхъ классовъ, 7—параллельныхъ, 1—спеціально-го и 1 приготовительнаго. Плата за обученіе въ основныхъ и параллельныхъ классахъ 50 руб. (25 руб. за обязательные предметы и 25 руб. за необязательные), въ приготовительномъ 40 руб. (20 руб. за обязательные и 20 руб. за необязательные предметы), въ 8 дополнительномъ 75 р., за обученіе музыкѣ 30 руб.; обученіе танцамъ—бесплатно. Средняя стоимость обученія одной ученицы равнялась 43 руб. 73 коп. Плата преподающимъ за годовую урокъ 50 руб.—въ нормальныхъ классахъ и 75 руб.—въ спеціально-мъ. При гимназій существуетъ 9 стипендій Харьковскаго городского управленія въ память кн. Крапоткина, въ размѣрѣ годовой платы за ученіе каждая, 2 стипендіи г. Минченковой (на капит. 10,600 руб.), по 1 стипендіи директоровъ тюремнаго комитета (капит. 850 руб.), г. Даниловича (капит. 500 руб.) и Тимченко (капит. 2,500 руб.).

Имются фундаментальная библіотека съ 563 названіями 1,136 томовъ (на 1,472 руб. 20 коп.), ученическая—1,676 названій, 3,373 томовъ (на 3,583 руб. 65 коп.); въ физическомъ кабинетѣ приборовъ 150 на 2,150 руб. 4 коп., въ естественно-историческомъ 123 на 639 руб. 67 коп., разныхъ учебныхъ пособій 465 на 1,391 руб. 97 коп.

### Харьковская Вознесенская женская гимназія.

Состоящая при Евангелическо-Лютеранской церкви гимназія преобразована въ 1885 году изъ шестикласснаго женскаго учебнаго заведенія, существоваваго съ 1827 года. Гимназія съ двумя приготовительными при ней классами, содержится на средства, ассигнуемая попечительнымъ Совѣтомъ лютеранскаго прихода г. Харькова, на сборъ за ученіе въ гимназій, а также на пожертвованія частныхъ лицъ. Въ учебный курсъ гимназій нѣмецкій языкъ входитъ въ качествѣ обязательнаго предмета преподаванія. Во всемъ остальномъ гимназія совершенно сходна съ прочими гимназіями Министерства Народнаго Просвѣщенія.

Дѣти, поступающія въ младшій приготовительный классъ, экзамену не подвергаются. Отъ поступающихъ въ старшій приготовительный классъ требуется: по русскому языку—бѣглое чтеніе, списываніе съ книги, рассказъ прочитаннаго, звуковой диктантъ; по ариметикѣ—всѣ четыре дѣйствія и задачи умственныя и письменныя



надъ числами до 20 и надъ десятками первой сотни. Отъ поступающихъ въ I классъ требуется: (отъ дѣтей православнаго исповѣданія) молитвы и начатки Филарета, (для дѣтей лютеранскаго исповѣданія) *Biblische Geschichte des alten Testaments* § 1—16 nach Nolst Katesismus; des Liuste Hauststück, (для дѣтей католическаго исповѣданія) катехизисъ Филіоховскаго, по русскому языку: бѣглое и выразительное чтеніе съ устнымъ пересказомъ. Свѣдѣнія по грамм.: звуки и буквы, слова, слоги и ударенія; раздѣленіе буквъ; твердыя и мягкія гласныя; гласныя послѣ ж, ч, ш, щ, г, к, х. Употребленіе і, и, е, ъ, ѣ, ъ; сомнительныя гласныя и согласныя, слова съ буквой ѣ въ корнѣ; понятіе о предметѣ, качествѣ дѣйствіи; понятіе о подлежащемъ и сказуемомъ; ѣ въ глагольныхъ формахъ по вопросамъ; ѣ въ концѣ существительныхъ по вопросамъ; заучиваніе наизусть басенъ и стихотвореній; учебныя руководства: „Родное слово“, часть II-я, Ушинскаго и „Вѣшніе всходы“ II Тихомирова. По нѣмецкому языку—правильно читать, писать подъ диктовку безъ звуковыхъ ошибокъ; по французскому языку—умѣнье читать по учебнику A. L. S. и первые переводы по учебнику: „Cours élémentaire et progressif de langue française D. Margot“ до § 10. По ариметикѣ: нумерація до 1,000, четыре дѣйствія до 100; объясненіе ариѳметическихъ выраженій: сложеніе, вычитаніе, умноженіе и дѣленіе. Увеличеніе и умноженіе въ 10 и 100 разъ; ознакомленіе съ наиболѣе употребительными мѣрами. Рѣшеніе задачъ въ предѣлѣ 100 устно и письменно; знакомство съ долями. Толковое объясненіе задачъ по вопросамъ. Руководство для приготовительнаго класса: Сборникъ задачъ Евтушевскаго, часть I-я и Гольденберга, часть I. Гимназія состоитъ изъ семи основныхъ классовъ, VIII педагогическ. съ отдѣленіемъ для изученія нѣмецкаго и французскаго языковъ и приготовительныхъ—старшаго и младшаго. Плата за обученіе въ гимназіи взимается въ слѣдующемъ размѣрѣ: въ приготовительномъ классѣ—50 руб., въ первыхъ четырехъ—60 р., въ трехъ старшихъ—75 и въ VIII дополнительномъ—100 руб. въ годъ. Въ числѣ ученицъ гимназіи состоятъ 12 стипендіатокъ, освобождаемыхъ отъ платы за ученіе, какимъ правомъ пользуются только лица христіанскихъ исповѣданій. Плата взносится по полугодіямъ. Пансіона при гимназіи нѣтъ, но имются лица, которымъ начальствомъ гимназіи предоставлено право держать у себя на квартирѣ гимназистокъ. Число учащихся къ 1 сентября 1901 года 382 ученицы.

### Харьковская женская гимназія и пансіонъ Д. Д. Оболенской.

Гимназія уравнена съ женскими гимназіями Министерства Народнаго Просвѣщенія и состоитъ изъ приготовительнаго, 7-ми нормальныхъ классовъ и 8-го педагогическаго. Въ приготовительный классъ принимаются дѣти семилѣтняго возраста безъ экзамена. Отъ поступающихъ въ каждый изъ 7-ми нормальныхъ классовъ гимназіи требуются познанія, опредѣленныя правилами испытаній и программами, утвержденными г-мъ Министромъ Народнаго Просвѣщенія 31 августа 1874 года для женскихъ гимназій Министерства Народнаго Просвѣщенія. Ученицы, переходящія изъ другихъ гимназій, принимаются въ соответствующіе классы безъ экзамена, на основаніи представленныхъ ими свѣдѣній объ успѣхахъ и поведеніи. Въ VIII-й дополнительный, спеціально-педагогическій классъ, принимаются безъ экзамена: а) ученицы, окончившія курсъ въ VII классѣ женскихъ гимназій Министерства Народнаго Просвѣщенія, и б) ученицы, получившія одобрительный аттестатъ объ окончаніи ученія въ другихъ правительственныхъ женскихъ учебныхъ заведеніяхъ, по учебному курсу своему соответствующихъ женскимъ гимназіямъ Министерства Народнаго Просвѣщенія.

Въ гимназію и состоящій при ней пансіонъ принимаются дѣвочки: 1) полупансіонерками и 2) пансіонерками. Плата за полупансіонерку (за обученіе въ гимназіи вмѣстѣ съ завтракомъ, обѣдомъ, вечернею речетицею уроковъ) въ приготовительномъ классѣ—100 р., въ остальныхъ—200 руб. въ годъ и за пансіонерку въ приготовительномъ классѣ—300 р., въ остальныхъ—400 руб. въ годъ. За уроки музыки на фортеціано (3 урока въ недѣлю) платится особо 100 р. въ годъ. За обученіе французскому, нѣмецкому и англійскому языкамъ, а также—рисованію, хоровому пѣнію съ элементарной теоріей музыки, гимнастикѣ, танцамъ, рукодѣлію (шитье, кройка, вязанье, вышиваніе и проч.) особой платы не полагается. Только желающія учиться пѣнію solo платятъ особо. Плата взносится за полгода впередъ въ августъ и январь мѣсяцахъ. Въ случаѣ выбытія ученицы изъ гимназіи внесенныя за нее деньги не возвращаются.



## Женская гимназія Е. Н. Драшковской.

Гимназія состоитъ изъ классовъ: приготовительнаго въ два отдѣленія, общихъ семи классовъ и 8-го дополнительнаго класса. При гимназіи разрѣшенъ пансіонъ для воспитанницъ, родители которыхъ желаютъ помѣстить ихъ въ оный. Гимназія принимаетъ дѣвицъ всѣхъ сословій христіанскихъ вѣроисповѣданій. Плата за слушаніе лекцій взимается по классамъ, а именно: до 4 класса 100 р. въ годъ, 4 и 5—150 р. 6, 7 и 8-й—200 р. Уроки рукодѣлія, рисованія, танцевъ, гимнастики и хорового пѣнія включены въ эту плату. Классы начинаются въ 9 часовъ утра и оканчиваются въ четвертомъ часу дня. Родители, желающіе оставлять дѣтей своихъ на репетиціи и вечернія практическія занятія до 8 часовъ вечера подъ руководствомъ надзирательницъ и иностранокъ, находящихся при пансіонѣ, добавляютъ плату за обѣдъ и репетиціи, за обѣдъ 100 р. въ годъ, за репетиціи 50 р. въ годъ. Уроки музыки могутъ также практиковаться въ гимназіи по желанію родителей и по выбору ими самими преподавателей, находящихся уже при заведеніи. Уроки у учителя оплачиваются 100 р. въ годъ, а у учительницы 50 руб. въ годъ. Общій пріемъ ученицъ бываетъ въ маѣ и августѣ мѣсяцахъ. Педагогическій Совѣтъ гимназіи можетъ дозволить пріемъ и въ теченіе всего года, съ тѣмъ условіемъ, чтобы поступающія знали весь пройденный до сего времени курсъ того класса, въ которой онѣ желаютъ поступить. Пансіонерки при гимназіи пользуются какъ правами и преимуществами гимназистокъ, такъ и всѣми учебными предметами, а кромѣ того въ теченіе всего рекреационнаго времени практикою новѣйшихъ языковъ, для чего имѣются при заведеніи опытные иностранки для трехъ возрастовъ. Плата за полную пансіонерку съ уроками музыки 500 руб., безъ уроковъ музыки 450 р. Плата во всѣхъ случаяхъ взимается за полугодіе непременно впередъ. Въ случаѣ выбитія изъ заведенія ученицы раньше срока, по желанію родителей, деньги не возвращаются. При заведеніи имѣется опытный медикъ; лѣкарства и консиліумы заведеніе на свой счетъ не принимаетъ, если родители обращаются къ постороннему врачу. Прошеніе о принятіи дѣвицъ подаются на имя начальницы на простой бумагѣ. Къ прошенію прилагается метрическое свидѣтельство или засвидѣтельствованная копія съ онаго и свидѣтельство о привитіи оспы.

Женская гимназія Е. Н. Драшковской существуетъ съ 12 февраля 1883 г. и была преобразована изъ семикласнаго училища перваго разряда, утвержденнаго въ январѣ 1875 года. На основаніи Высочайшаго повѣленія, послѣдовавшаго 26-го мая 1897 г., Министерствомъ Народнаго Просвѣщенія разрѣшено присвоить Харьковской женской гимназіи, учрежденной Е. Н. Драшковскою, наименованіе: „Харьковская женская гимназія Е. Н. Драшковской“.

## Харьковская женская гимназія Н. Я. Грегорцевичъ.

Это учебно-воспитательное заведеніе было открыто 3-го ноября 1859 года Н. Я. Грегорцевичъ, въ видѣ частнаго пансіона для дѣвочекъ на степени приходскаго училища: въ половинѣ 60 годовъ оно было преобразовано сначала въ женское училище на степени уѣзднаго училища, потомъ 17-го февраля 1872 года—въ училище втораго разряда, съ приготовительнымъ при немъ пансіономъ, затѣмъ 15 мая 1874 года—въ женское училище перваго разряда въ составѣ 6-ти нормальныхъ и 7-го приготовительнаго класса и, наконецъ, въ 1881 году—въ женскую гимназію Министерства Народнаго Просвѣщенія, содержимую г-жею Грегорцевичъ. 31 декабря 1894 года Государь Императоръ, по всеподданѣйшему докладу г-на Министра Народнаго Просвѣщенія, Высочайше соизволилъ на сохраненіе гимназіей, учрежденной въ гор. Харьковѣ Н. Я. Грегорцевичъ, наименованія: „Харьковская женская гимназія Н. Я. Грегорцевичъ“.

Преобразованная на точномъ основаніи положенія о женскихъ гимназіяхъ и прогимназіяхъ М. Н. П. 23 мая 1870 г. и учебныхъ плановъ и программъ 13-го августа 1874 года, въ настоящее время гимназія состоитъ изъ приготовительнаго, 7-ми нормальныхъ классовъ и 8 дополнительнаго, специально-педагогическаго класса. Въ приготовительный классъ принимаются дѣти съ 7-ми лѣтняго возраста безъ экзамена. Отъ поступающихъ въ нормальные классы требуются познанія по программамъ, утвержденнымъ г. Министромъ Народнаго Просвѣщенія 31 августа 1874 г. для женскихъ гимназій. Ученицы, переходящія изъ другихъ гимназій, принимаются въ соответствующіе классы безъ экзамена, на основаніи представленныхъ ими свѣдѣній

объ успѣхахъ и поведеніи. Въ 8-й дополнительный классъ принимаются ученицы, окончившія полный курсъ въ семиклассныхъ женскихъ гимназіяхъ. Отъ всѣхъ ученицъ, поступающихъ въ гимназію, требуется метрическое свидѣтельство и свидѣтельство объ оснопрививаніи, представляемая при прошеніи на имя г-жи начальницы гимназіи.

Въ гимназію и состоящій при ней пансіонъ принимаются воспитанницы: 1) приходскими; 2) полупансіонерками и 3) пансіонерками. Плата: 1) за обученіе въ гимназіи приходскихъ ученицъ въ приготовительномъ классѣ—50 р., въ 1-мъ—75 руб., а въ остальныхъ нормальныхъ классахъ—100 руб. въ годъ; 2) за полупансіонерку—200 р. во всѣхъ классахъ; 3) за пансіонерку—400 р. во всѣхъ классахъ. За обученіе французскому и нѣмецкому языку, а также рисованію, рукодѣлію, хоровому пѣнію и танцамъ особой платы не полагается. За уроки музыки на фортепіано и пѣніе solo—особая плата, по соглашенію съ родителями. Плата вносится за полгода впередъ въ августъ и январь.

### Харьковская женская прогимназія Л. М. Черняковской.

Прогимназія преобразована въ 1882 г. изъ частнаго женскаго училища 2-го разряда, существовавшаго съ 1865 г. Прогимназія состоитъ изъ приготовительнаго, четырехъ основныхъ и двухъ параллельныхъ: 1-го и 2-го классовъ; при прогимназіи существуетъ пансіонъ для воспитанницъ, родители которыхъ желаютъ помѣстить ихъ въ оный. Отъ поступающихъ въ каждый изъ основныхъ классовъ прогимназіи требуются познанія, опредѣленные правилами испытаній и программами, утвержденными 31 августа 1874 г. Окончившія полный курсъ прогимназіи воспитанницы, по достиженіи 16 лѣтняго возраста и по удовлетворительномъ исполненіи обязанностей помощницы, учительницы какого-либо начальнаго училища въ теченіе 6-ти мѣсячнаго срока, получаютъ свидѣтельство на званіе начальной учительницы. Желаящія, по окончаніи курса прогимназіи, могутъ поступить въ V-й классъ любой женской гимназіи безъ экзамена.

Плата за ученіе безъ слуханія новыхъ языковъ—60 р. въ годъ, съ новыми языками—70 р. За содержаніе въ пансіонѣ безъ музыки—300 р., съ музыкой—350 р.

### Музыкальное Училище Харьковского Отдѣла Императорскаго Русскаго Музыкальнаго Общества.

Музыкальное училище преобразовано въ 1883 г. изъ музыкальныхъ классовъ которые открыты были 1 октября 1871 года. Предметы преподаванія раздѣляются на 1) художественные: а) игра на оркестровыхъ инструментахъ—струнныхъ, духовыхъ и ударныхъ; б) игра на фортепіано; в) игра на органѣ; г) пѣніе; д) теорія и исторія музыки; 2) научные: а) Законъ Божій; б) русскій языкъ; в) ариметика; г) географія; д) всеобщая и русская исторія; е) иностранные языки: нѣмецкій, французскій и итальянскій. Сверхъ этого ученики обучаются чистоиспанію. Въ училище принимаются лица обоюга пола всѣхъ сословій, не моложе 8 лѣтъ, только приходскими; желающіе изучить пѣніе, мужчины д. б. не моложе 18 лѣтъ и лица женскаго пола не моложе 16 лѣтъ. Въ научные классы учащіеся зачисляются съ 10-ти лѣтъ. Учащіеся принимаются въ музыкальное училище съ званіемъ учениковъ и вольнослушателей. Учениками именуется лица, посѣщающія классы всѣхъ опредѣленныхъ учебнымъ планомъ предметовъ художественныхъ и научныхъ. Вольнослушателями (а) называются лица, которымъ предоставляется посѣщать или одинъ только классъ избраннаго спеціальнаго предмета, или, сверхъ того, и классы обязательныхъ предметовъ, всѣ или въкоторыя, по собственному учащагося выбору. Учащіеся во всѣхъ другихъ учебныхъ заведеніяхъ зачисляются въ число вольнослушателей (б).

Желающіе поступить въ число учениковъ училища подаютъ прошеніе на имя директора училища; при прошеніи прилагаются: а) метрическое свидѣтельство; б) увольнительное свидѣтельство, если поступающій принадлежитъ къ податному сословию, и копіи съ нихъ; в) свидѣтельство объ окончаніи научнаго образованія, если поступающій гдѣ-либо окончилъ курсъ въ одномъ изъ учебныхъ заведеній М. Н. П. или Императрицы Маріи Александровны. Пріемные экзамены производятся съ 1-го сентября. Испытаніе по художественнымъ предметамъ производится съ цѣлью ознакомленія съ музыкальными способностями поступающихъ; по научнымъ предметамъ

отъ поступающихъ въ первые четыре класса требуются познанія не ниже тѣхъ, которыя должны имѣть поступающіе въ классы гимназій М. Н. П. безъ классическихъ языковъ. Учащіеся подвергаются пробѣрочному экзамену въ декабрѣ мѣсяцѣ, а въ маѣ—переводному.

Въ отношеніи платы ученики раздѣляются на комплектныхъ, платящихъ по 100 руб., и сверхкомплектныхъ, платящихъ по 150 руб. за годичный курсъ. Взносъ по полугодіямъ (къ 6 сентября и 8 января). Число учениковъ комплектныхъ ограничено. Открывающіяся вакансіи комплектныхъ учениковъ замѣщаются наиболѣе способными и прилежными изъ сверхкомплектныхъ, по постановленію совѣта училища. Учебный курсъ начинается 1-го сентября и заканчивается 1-го іюня. Полный курсъ по художественнымъ предметамъ—6 лѣтъ и по научнымъ предметамъ—4 года. Ученики, выдержавшіе успѣшно, по окончаніи полнаго курса, установленное испытаніе изъ всѣхъ опредѣленныхъ программю художественныхъ и научныхъ предметовъ, удостоиваются аттестатовъ 1-й и 2-й степени. Аттестаты 1-й степени выдаются окъзавшимъ отличные успѣхи, какъ въ художественныхъ, такъ и въ научныхъ предметахъ, и предоставляютъ получившимъ оное лицамъ право быть: а) учителями (или учительницами) музыки; б) управляющими хорами и в) учителями (или учительницами) въ приходскихъ и начальныхъ народныхъ училищахъ. Аттестаты 2-й степени выдаются прочимъ окончившимъ съ успѣхомъ полный курсъ ученикамъ и представляютъ только права, означенныя въ пунктахъ а и б. Ученики, удостоенные аттестатами 1-й степени, пользуются льготою 2-го разряда по отбытію воинской повинности, а ученики, получившіе аттестаты 2-й степени—4-го разряда.

При прошеніи вольнослушатели (а) должны прилагать видъ на жительство, а вольнослушатели (б) свидѣтельство учебнаго заведенія. Вольнослушатели (а) вносятъ за право ученія каждаго изъ главныхъ предметовъ 150 руб. въ два срока, вольнослушатели (б) вносятъ плату въ 100 р. въ 2 срока. Вольнослушатели (а) подвергаются экзамену по избранному ими предмету лишь, по собственному ихъ желанію и съ согласія преподавателей ими посѣщаемыхъ классовъ; (а) не пользуются во время пребыванія въ училищѣ правами, предоставленными ученикамъ, однако могутъ, по выдержаніи окончательнаго испытанія изъ всѣхъ требуемыхъ программю художественныхъ и научныхъ предметовъ, получать аттестаты на одинаковомъ съ учениками основаніи. Равнымъ образомъ допускаются къ сему испытанію и, по успѣшномъ выдержаніи онаго, удостоиваются аттестатовъ, также лица, не обучавшіяся въ музыкальномъ училищѣ. Вольнослушатели (а) удостоенные аттестатовъ, пользуются тѣми же правами на сокращеніе срока дѣйствительной службы въ войскахъ, какія дарованы получившимъ аттестаты ученикамъ, но отсрочки для окончанія музыкальнаго образованія вольнослушателямъ не предоставляется.

Въ 1901—1902 году обучалось: въ первомъ полугодіи—268 челов., во второмъ—263, въ томъ числѣ комплектныхъ 65—66, сверхкомплектныхъ 70—69 вольнослушателей (б) 45—43, платившихъ только за обязательные предметы по 20 р. 32—29, стипендіатовъ и безплатныхъ 56—56. Въ 4-хъ общеобразовательныхъ классахъ было: въ 1-мъ полугодіи 61, во второмъ—56. Пользовались стипендіями: Общества попеченія о нуждающихся ученикахъ—10, города—6, имени А. Р. Рубинштейна, имени А. И. Гергарда и Д. А. Рубинштейна—по одному.

## Харьковское Коммерческое Училище Императора Александра III.

(съ пансіономъ).

Училище учреждено Харьковскимъ купеческимъ обществомъ. Въ 1898—99 учебномъ году открытъ послѣдній, седьмой классъ II спеціальный. Плата 150 руб. за учебный годъ со всѣми учебными пособиями и горячимъ завтракомъ; за полное содержаніе пансіонера (съ одеждою, обувью и бѣльемъ) приплачивается 350 руб. и на первоначальное обзаведеніе, при опредѣленіи въ пансіонъ—50 руб.; для приготовительнаго класса плата за ученіе 100 руб., а за содержаніе 300 руб. Плата вносится по-полугодно впередъ. Училище принадлежитъ къ разряду среднихъ учебныхъ заведеній и имѣетъ цѣлью общее и спеціальное образованіе, а также и приготовленіе къ торговой дѣятельности дѣтей лицъ, принадлежащихъ ко всѣмъ сословіямъ христіанскихъ исповѣданій, а также дѣтей караимовъ, магометанъ и евреевъ, если родители послѣднихъ состоятъ постоянными купцами г. Харькова и притомъ въ количествѣ не болѣе 10% отъ числа учениковъ въ каждомъ классѣ отдѣльно. Дѣтямъ



лицъ купеческаго сословія отдается предпочтенеіе. Полный курсъ ученія продолжается *восемь лѣтъ* съ распредѣленіемъ на восемь классовъ, въ томъ числѣ 1—приготовительный, 5—общихъ и 2—спеціальныхъ. Въ училищѣ преподаются слѣдующіе предметы: а) *общіе*: Законъ Божій, языки: русскій, французскій, нѣмецкій и англійскій; математика, физика, исторія, географія, естественная исторія, рисованіе, чистописаніе, гимнастика, танцы и пѣніе; б) *спеціальные*: химія, товаровѣденіе съ технологіею, коммерческая ариметика, бухгалтерія, коммерческая географія, политическая экономія, законовѣдѣніе (преимущественно торговое и промышленное) и коммерческая корреспонденція (на русскомъ и иностранныхъ языкахъ).

Въ *приготовительный* классъ принимаются дѣти не моложе 9-ти и не старше 11 лѣтъ. Поступающіе въ этотъ классъ должны удовлетворять требованіямъ, установленнымъ для поступленія въ подготовительные классы гимназій. Желающіе поступить въ слѣдующіе классы должны имѣть соотвѣтственные классу познанія и возрастъ.

Прошеніе о приѣмѣ въ училище подается на имя попечительнаго совѣта не позже 1-го августа, съ приложеніемъ свидѣтельствъ: о званіи, метрическаго о рожденіи и медицинскаго о привитіи оспы. Если поступающій обучался въ какомъ-либо заведеніи, то должно быть представлено свидѣтельство объ успѣхахъ и поведеніи, выданное изъ того заведенія. Общій приѣмъ учениковъ производится ежегодно передъ началомъ общаго курса, но приѣмъ можетъ быть допущенъ и въ теченіе учебнаго года, а также весной, передъ окончаніемъ учебнаго курса. Ученіе начинается во второй половинѣ августа. Ученики носятъ Высочайше утвержденную *форменную одежду*.

Ученики, окончившіе съ успѣхомъ полный курсъ ученія, получаютъ отъ училища аттестаты и удостоиваются званія *личнаго почетнаго гражданина*, если только они, по рожденію своему, не принадлежатъ къ другому высшему званію. Ученики, окончившіе съ отличіемъ полный курсъ ученія удостоиваются званія *кандидата коммерціи*. Сверхъ того, отличнѣйшіе по поведенію и успѣхамъ ученики награждаются золотыми и серебряными медалями. Имя и фамилія ученика, получившаго золотую медаль, изображается на мраморной доскѣ. Относительно отбыванія воинской повинности и поступленія на государственную службу на должности, требующія познаній по коммерческой спеціальности, а равно въ высшія спеціальныя учебныя заведенія, окончившіе полный курсъ пользуются правами, предоставленными окончившимъ курсъ реальныхъ училищъ (см. Собран. узакон. и распоряж. правительства отъ 7-го іюня 1896 г., № 70—ст. 775).

Кандидаты коммерціи, по происхожденію своему не имѣющіе права на вступленіе въ государственную службу, могутъ, по прослуженіи не менѣе десяти лѣтъ въ въ торго-промышленныхъ учрежденіяхъ и по представленіи отъ хозяевъ или управляющихъ оными надлежащимъ образомъ засвидѣтельствованныхъ удостовѣреній, получать изъ учебнаго отдѣла Министерства Финансовъ особыя свидѣтельства, дающія имъ право на вступленіе въ государственную службу съ первымъ класснымъ чиномъ (см. Собран. узак. и распоряж. правит. отъ 17 августа 1900 г. № 98, ст. 1976).

Окончившимъ въ коммерческихъ училищахъ курсъ шестого класса (не считая подготовительнаго) предоставляются по отбыванію воинской повинности права окончившихъ курсъ въ заведеніяхъ перваго разряда, окончившимъ курсъ третьяго класса (не считая подготовительнаго)—права окончившихъ курсъ въ заведеніяхъ второго разряда, а не окончившимъ курсъ третьяго класса—права окончившихъ курсъ въ заведеніяхъ третьяго разряда (см. тамъ-же).

Успѣшно окончившіе курсъ четвертаго класса коммерческихъ училищъ имѣютъ право на производство въ первый классный чинъ безъ испытанія (см. тамъ-же).

Къ окончательнымъ испытаніямъ въ общественныхъ коммерческихъ училищахъ допускаются и постороннія лица. По успѣшномъ выдержаніи сихъ испытаній, означеннымъ лицамъ предоставляются все указанія въ ст. 52 положенія 15-го апрѣля 1896 г. преимущества, за исключеніемъ званія кандидата коммерціи и награжденія золотыми и серебряными медалями (см. тамъ-же).

Воспитанники училища пользуются, для окончанія образованія, отсрочкою по отбыванію воинской повинности.

**Программа познаній въ подготовительный классъ.** По *Закону Божію*—безошибочное знаніе, толковое произношеніе и объясненіе молитвъ: „Во имя Отца и Сына и Св. Духа“, „Боже, милостивъ буди миѣ грѣшному“, „Господи Іисусъ Христе“, „Слава Тебѣ, Боже“, „Царю Небесный“, „Святый Боже“, „Слава Отцу и Сыну и Святому



Духу“, „Пресвятая Троице“, „Отче Нашъ“ Богородице Дѣво, радуйся“, Достойно есть яко воистину“, „Спаси, Господи, люди Твоя“, „Ангеле Божій, хранителю мой святыи, на соблюденіе мнѣ отъ Бога съ небесе данный“, передь обѣдомъ и послѣ обѣда, передь ученіемъ и послѣ ученія. *По русскому языку*—правильное, бѣглое и толковое чтеніе печатнаго текста по книгѣ, соответствующей возрасту поступающаго; знаніе и толковое произношеніе нѣсколькихъ стихотвореній и басенъ; письмо подь диктовку безъ грубыхъ ошибокъ. *По ариметикѣ*—умѣть считать и писать числа до 1,000, а также производить сложеніе и вычитаніе надъ этими числами; умѣть дѣлать изустныя и письменныя задачи на числа первой сотни, знать таблицу умноженія и главныя мѣры длины, вѣса и времени.

Въ **первый** общій классъ—кромѣ познаній, необходимыхъ для поступленія въ подготовительный классъ—требуется: *По Закону Божію*—безошибочное знаніе, толковое произношеніе и объясненіе молитвъ: „Къ Тебѣ, Человѣколюбче, отъ сна возстаю, прибѣгаю“, „Господи Боже нашъ, еже согрѣшихъ во дни семь“, „Ангеле Христовъ, хранителю мой святыи и покровителю“, „Господи и Владыко живота моего“, „Вѣрую, Господи, и исповѣдую“, символъ вѣры, десять заповѣдей Закона Божія и евангельскія заповѣди блаженства и разказы о важнѣйшихъ событіяхъ Св. исторіи Ветхаго и Новаго Завѣта. Руководство: прот. Д. Соколова—„Молитвы, заповѣди и символъ вѣры съ объясненіемъ“. *По русскому языку*—чтеніе съ попутными грамматическими разъясненіями (въ общихъ чертахъ вся этимологія, изъ синтаксиса—понятіе о предложеніи и его частяхъ); пересказъ прочитаннаго, сначала въ видѣ отвѣтовъ на вопросы, затѣмъ болѣе связанный; знаніе наизусть 10—15 стихотвореній и басенъ, выразительное чтеніе ихъ и письмо на память; письмо образцовъ склоненій и спряженій; диктовка; чтеніе по церковно-славянски съ переводомъ болѣе легкихъ мѣстъ. Руководство и пособіе: Левъ Поливановъ—„Начальная книжка для обученія русскому языку“ (Христоматія, Начатки грамматики, Письменныя задачи). *По нѣмецкому языку*—чтеніе и письмо; слова и переводы; разговоръ на нѣмецкомъ языкѣ; начальныя свѣдѣнія изъ грамматики; знаніе наизусть легкихъ стихотвореній; списываніе съ книги и письмо подь диктовку. Руководство: А. Шульцъ—„Иллюстрированная нѣмецкая азбука для совмѣстнаго обученія чтенію и письму въ школѣ и дома“. *По ариметикѣ*—словесное и письменное счисленіе и четыре основныхъ дѣйствія надъ цѣлыми отвлеченными числами; устное и письменное рѣшеніе задачъ и численныхъ примѣровъ; устройство русскихъ счетовъ и употребленіе ихъ для сложенія и вычитанія. Пособіе: Сборникъ ариметическихъ задачъ и численныхъ примѣровъ для подготов. и систематич. курса. Первая часть—цѣлыя числа. Состав. В. Евтушевскій. Отдѣлъ 1, а) Курсъ подготов.; б) Курсъ систем., кончая № 990; отдѣлъ II, кончая № 588. Программы для поступленія въ слѣдующіе классы содержатся въ особой книжкѣ: „Необходимыя свѣдѣнія для опредѣленія дѣтей въ училище“, которая выдается въ канцеляріи и высылается по почтѣ бесплатно.

### Харьковское Духовное училище.

Училище имѣетъ въ виду приготовленіе дѣтей къ служенію православной церкви. Кромѣ дѣтей духовнаго званія, принимаются дѣти и свѣтскаго званія.

При училищѣ существуетъ общежитіе на 210 человекъ. За помѣщеніе, столъ и письменныя принадлежности (безъ одежды, обуви и учебниковъ) взимается за дѣтей окружнаго духовенства 80 руб. въ годъ, за полнокоштное содержаніе дѣтей лицъ свѣтскаго званія—260 руб., за уроки музыки: игры на скрипкѣ—20 руб., на фисъ-гармоніи—25 руб. Для сиротъ и бѣдныхъ учениковъ существуютъ окружныя стипендіи: полнокоштныхъ—39, полукоштныхъ—40 и съ уменьшенной платою—25; частныхъ стипендій—5.

Въ 1901/1902 учебномъ году было 215 учениковъ (5 сверхштатныхъ), изъ нихъ въ общежитіи помѣщалось 200 и 15 на частныхъ квартирахъ. На содержаніе училища израсходовано въ 1901 году—46,692 р. 68 к., въ томъ числѣ синодальныхъ—8,316 р. 19 к., остальные изъ мѣстныхъ источниковъ.

### Харьковское Техническое желѣзнодорожное училище.

Преподаваніе въ училищѣ направлено къ образованію техниковъ для желѣзнодорожной службы, какъ-то: машинистовъ, помощниковъ-машиниста, дорожныхъ мастеровъ и пр. Учебный курсъ—трехлѣтній, и, сверхъ того, требуется двухлѣтняя же-

лѣзнодорожная практика. Окончившіе трехлѣтній курсъ въ училищѣ получаютъ установленное о томъ свидѣтельство. Пробывшіе за сѣмъ не менѣе двухъ лѣтъ въ техническихъ должностяхъ на желѣзнодорожной практикѣ и выдержавшіе экзаменъ въ особой испытательной комиссіи желѣзнодорожныхъ агентовъ, удостоиваются отъ училища аттестатовъ, дающихъ преимущественное предъ другими лицами, имѣющими одинаковыя познанія въ желѣзнодорожной практикѣ, но не получившими такихъ аттестатовъ, право на занятіе должностей второстепенныхъ техниковъ желѣзнодорожной службы. Ученикамъ желѣзнодорожныхъ училищъ, для окончанія ихъ теоретическаго и практическаго образованія, поступленіе на службу въ войска по вынужденному жребію въ случаѣ заявленія ими желанія, отсрочивается до достиженія 24 лѣтъ отъ роду.

Приѣмъ желающихъ поступить въ училище производится исключительно въ первый классъ. Для поступленія въ него требуется:

а) достиженіе возраста отъ 14—18 лѣтъ и принадлежность къ русскому подданству;

б) представленіе установленныхъ свидѣтельствъ или аттестатовъ объ окончаніи полного курса ученія въ двухклассныхъ сельскихъ, уѣздныхъ или городскихъ училищахъ М. Н. П. или двухклассныхъ духовно-приходскихъ училищахъ;

в) выдержаніе пробѣрочнаго испытанія изъ русскаго языка и математики, въ объемѣ программъ, утвержденныхъ для двухклассныхъ сельскихъ училищъ.

Плата за ученіе—10 руб. въ годъ—вносится учениками по полугодно. Прошенія желающихъ поступить въ Харьковское желѣзнодорожное училище пишутся на простой бумагѣ ихъ родителями, родственниками или попечителями и подаются или посылаются въ училище до 25 августа, на имя начальника онаго, съ приложеніемъ документовъ о крещеніи, званіи и полученномъ предварительномъ образованіи. Приемныя пробѣрочныя испытанія назначаются ежегодно съ 25 августа по 1-е сентября.

Въ училищѣ преподаются слѣдующіе предметы: Законъ Божій, ариметика, географія, землѣмѣріе, физика, телеграфія, упражненіе въ счетной линейкѣ и въ русскыхъ счетахъ, желѣзнодорожное счетоводство, практика на телеграфномъ аппаратѣ, общая и опис. механика, паровая механика и ученіе о паровозѣ, нач. осн. строит. искусства, желѣзнодорож. дѣло и его практика, обработка дерева и металловъ, чистописаніе, начальное и специальное черченіе, сверхъ того гимнастика и пѣніе. Кромѣ того преподаются ремесла: столярное, слесарное и кузнечное.

Училище открыто 1-го декабря 1870 г. Попечительство о недостаточныхъ ученикахъ Харьковскаго технического желѣзнодорожнаго училища открыто 10-го апрѣля 1894 года.

### Харьковское Женское Епархіальное училище.

Училище открыто 6-го іюня 1854 г. и до 1868 г. именовалось „училищемъ дѣвицъ духовнаго званія“, преобразовано въ 1868 г. Въ училищѣ 13 классовъ: приготовительный, 6 нормальныхъ и 6 параллельныхъ. Взносъ 70 руб. въ годъ, съ воспитанницъ свѣтскаго званія по 200 руб. За обученіе необяз. предметамъ вносится: французскому яз. 10 р., музыкѣ 30 р., рисованію 5 р. въ годъ.

### Харьковское городское четырехклассное училище.

Въ училище принимаются дѣти не моложе 10 лѣтъ, безъ различія сословій и вѣроисповѣданій. Приемныя испытанія производятся ежегодно съ 7 по 14 августа. При прошеніи, подаваемомъ не позже 1 августа на имя инспектора училища, должны быть представлены слѣдующіе документы ученика: а) метрическое свидѣтельство о рожденіи и крещеніи; б) свидѣтельство о привитіи оспы; в) увольнительное свидѣтельство изъ того учебнаго заведенія, въ которомъ поступающій прежде воспитывался и г) для лицъ іудейскаго исповѣданія—свидѣтельство полиціи на право свободного проживанія въ городѣ. Въ 1 классъ принимаются дѣти въ возрастѣ отъ 10 до 13 лѣтъ, во 2-й классъ—отъ 11 до 14 лѣтъ и въ 3-й классъ—отъ 13 до 15 лѣтъ, въ 4-й—до 16 лѣтъ. Отъ поступающихъ въ 1-й классъ требуется: *по Закону Божію*: знаніе важнѣйшихъ молитвъ съ объясненіемъ, а также священной исторіи Ветхаго и Новаго Завета; *по русскому языку*: внятное, правильное чтеніе по книгамъ гражданской и церковной печати, пересказъ прочитаннаго, письмо подъ диктовку скорописью безъ искаженія словъ; *по ариметикѣ*: писать и выговаривать числа до

милліона включительно, рѣшеніе письменныхъ задачъ на всѣ четыре дѣйствія въ предѣлахъ отъ 1 до 1,000, рѣшеніе умственныхъ задачъ въ предѣлахъ чиселъ отъ 1 до 30.

Плата за ученіе въ городскомъ училищѣ, въ размѣрѣ 10 р. въ годъ, вносится впередъ по полугодіямъ. Ученики, принятые въ городское училище, обязаны носить установленную одежду.

### Харьковское городское ремесленное училище.

Училище открыто 12 января 1887 г. Въ училищѣ преподаются: Законъ Божій, русскій языкъ, арифметика, физика, геометрія, механика, технологія въ примѣненіи къ изучаемымъ ремесламъ, черченіе, рисованіе; при училищѣ состоятъ мастерскія для обученія ремесламъ: столярно-токаря и слесарная. Курсъ ученія продолжается 4 года. Окончившіе курсъ получаютъ званіе подмастерьевъ. Ученики пользуются бесплатно отъ училища всѣми инструментами во время работъ въ мастерскихъ; мелкія принадлежности для черченія и рисованія, книги и другія классныя пособія ученикъ долженъ имѣть свои. Дѣти же бѣдныхъ родителей пользуются всѣми пособиями бесплатно. Классныя занятія прекращаются 1 іюня, а обязательныя работы въ мастерскихъ продолжаются до 1 іюля. За обученіе вносится 6 руб. въ годъ, причемъ ученики отличнаго поведенія и при хорошихъ успѣхахъ освобождаются отъ платы, если ихъ родители представляютъ удостовѣреніе о бѣдности. Освобождаются отъ платы 30%. Выборъ ремесла, сообразно наклонностямъ ученика и имѣющимся свободнымъ мѣстамъ въ мастерскихъ, предоставляется соглашенію родителей или опекуновъ съ завѣдывающимъ училищемъ. Пріемъ учащихся производится одинъ разъ въ годъ, въ августѣ. Прошенія принимаются съ 7 по 11 августа; при прошеніи должны быть приложены документы: метрическое свидѣтельство, свидѣтельство о званіи, удостовѣреніе о привитіи оспы, свидѣтельство о томъ, гдѣ обучался. Всѣ вновь поступающіе подвергаются предъ пріемными экзаменами докторскому осмотру врачомъ училища. Въ училище принимаются мальчики, преимущественно изъ жителей гор. Харькова, всѣхъ сословій; поступающіе въ 1-й классъ должны быть не моложе 13 и не старше 15 лѣтъ; комплектъ 40 человекъ. Евреевъ принимается 2% изъ общаго числа. Дѣти слабаго здоровья, для которыхъ занятіе ремесломъ можетъ имѣть вредныя послѣдствія, вовсе не принимаются въ училище.

### Харьковское двухклассное приход. училище Ремесленнаго общества.

Въ 1865 году 12 декабря открыто одноклассное приходское училище. Въ 1896 г. училище преобразовано изъ однокласснаго въ двухклассное приходское училище, по уставу 1828 года. Содержится оно всецѣло на средства Харьковского Ремесленнаго Общества. Въ училище принимаются исключительно дѣти бѣднѣйшихъ ремесленниковъ. Обученіе бесплатное. Пріемъ дѣтей (ремесленниковъ г. Харькова) обою пола производится 16, 17, 18 и 19 августа: въ 1-е отдѣленіе училища безъ экзамена, по 2-е, 3-е и 4-е по экзамену. Прошенія (съ приложеніемъ свидѣтельства о рожденіи и привитіи оспы) подаются въ Ремесленную Управу во все продолженіе каникулярнаго времени. Пріемъ производится по усмотрѣнію Управы. Курсъ ученія 4-хъ лѣтній.

Въ 1902—1903 учебномъ году учащихся въ училищѣ состоитъ 178 чел., въ томъ числѣ 104 м. и 74 дѣв. Окончило въ маѣ мѣсяцъ 1902 года курсъ I-го и II-го класса 45 чел., на 7 чел. меньше прошлагодняго. Окончившія курсъ ученія II-го класса пользуются одинаковыми правами съ окончившими курсъ въ одноклассныхъ училищахъ.

### Харьковская частная женская Воскресная школа.

(Уг. Чернышевской и Мироносицкаго, 1/18).

Обученіе въ школѣ бесплатное, кромѣ того бесплатно выдаются ученицамъ книги на домъ изъ ученической библіотеки. Пріемъ малолѣтнихъ заканчивается въ сентябрѣ, взрослые же принимаются въ продолженіе всего года, каждое учебное воскресенье. Въ школу могутъ поступать какъ неграмотныя, желающія научиться грамотѣ,



такъ и грамотныя, желающія идти далѣе въ своихъ познаніяхъ. Въ школѣ обучаются Закону Божію, чтенію, письму, арифметикѣ и хорошему пѣнію. Занятія происходятъ отъ 10 часовъ утра до 2 час. по полудни.

**Распорядительница школы** *Х. Д. Алчевская*. Въ 1901—1902 учебномъ году было 71 учительница; кромѣ того: законоучитель, врачъ, бібліотекари, завѣдующіе учебными пособіями, статистикой и музеемъ, всего 81 человекъ. Ученицъ было 659; изъ нихъ 330 вновь принятыхъ и 319 прежнихъ; взрослыхъ 300, подростковъ 359. Отказано 170 ученицамъ. Всѣ ученицы дѣлятся на 29 группъ. Изъ ученической бібліотеки въ теченіе года было выдано 8,716 книгъ.

### Харьковская женская Субботняя школа для еврейскаго населенія.

(Нетечинская, 40).

Начало занятій въ первую субботу въ сентябрѣ. Приѣмъ ученицъ продолжается каждую субботу. Въ школу принимаются взрослые дѣвушки и женщины, а также дѣвочки не моложе 12 лѣтъ, какъ неграмотныя, такъ и грамотныя. Въ школѣ обучаютъ русскому чтенію, письму и арифметикѣ. Обученіе въ школѣ безплатное. Учебныя пособія выдаются безплатно. Занятія происходятъ по субботамъ отъ 4-хъ до 8-ми часовъ вечера. Уроки письма послѣ захода солнца. При школѣ для ученицъ имѣется бібліотека.

### Начальныя школы Харьковскаго Общества распространенія въ народѣ грамотности.

**Первое начальное народное училище** (имени *О. С. Карпова*) и **второе начальное училище** для дѣвочекъ и мальчиковъ содержатся при пособіи отъ мѣстнаго городского Общества. Взымается плата за ученіе въ размѣрѣ 5 руб. въ годъ. Въ 1901 г. обучалось въ первомъ училищѣ 135 уч.; во второмъ 142 учениковъ.

**Женское ремесленное училище.** Содержится на средства Общества съ пособіемъ отъ города. Женская ремесленная школа заключаетъ въ себѣ два учрежденія: а) ежедневную школу, гдѣ проходитъ программа народныхъ школъ, при ней; б) мастерскую, гдѣ преподается швейное мастерство. Мастерская дѣлится на два отдѣленія: старшее, гдѣ шьются дамскія платья, и младшее—бѣлошвейное. Курсъ обученія 5-ти лѣтній, но можетъ быть въ каждомъ отдѣльномъ случаѣ увеличенъ или уменьшенъ, сообразно съ успѣхами. Плата за ученіе въ элементарной школѣ 5 р., въ мастерской 8 р. въ годъ. Занятія происходятъ ежедневно отъ 9 час. до 4-хъ, а въ старшемъ отдѣленіи до 6 час. вечера, и продолжаются отъ 1-го сентября до 1-го іюня. Въ 1901 г. состояло въ школѣ 142 уч., въ мастерской 103 ученицъ.

**Декоративно-малярная школа** (имени *Н. О. Бородаевского*). Содержится на доходы съ имущества, завѣщаннаго для этой цѣли Об-ву полковникомъ *Н. О. Бородаевскимъ*. Школа имѣетъ цѣлью подготовить ремесленниковъ по декоративно-малярному дѣлу. При ней состоитъ Попеч. Совѣтъ. Плата взымается по 6 руб. въ годъ. Занятія происходятъ ежедневно отъ 8 час. до 5 ч. и продолжаются съ 1-го сентября по 1-е мая. Лѣтніе мѣсяцы предназначены для практическихъ работъ.

**Дергачевская школа** при Мальцово-Безруковскихъ хуторахъ содержится при пособіи отъ уваднаго земства. Въ школѣ въ 1901 г. состоитъ учащихся до 150 чел. Плата за ученіе не взымается.

**Школа имени В. М. Гаршина** (поселокъ Ново-Павловка). Ежедневная школа для мальчиковъ и дѣвочекъ; учащихся 112 душъ.

### Мужское училище при Харьковской Еванг.-Лютеранской церкви.

Училище существуетъ съ 1827 г., состоитъ въ настоящее время изъ двухъ классовъ: приготовительнаго, съ двумя отдѣленіями, въ который принимаются дѣти безъ экзамена и перваго класса. Училище приготовляетъ въ 1-е классы классической гимназій, реального и коммерческаго училища и даетъ право 4-го разряда по отбыванію воинской повинности. Годовая плата за право ученія—40 руб. Въ 1901 г. преподавателей было 6, учащихся 51.



## Харьковское училище слѣпыхъ дѣтей Вѣдомства Императрицы Маріи Александровны.

Училище стремится дать своимъ воспитанникамъ какъ общее образованіе, такъ и ремесленное. Изъ ремеселъ изучается корзинное и щеточное. Общее образованіе обнимаетъ слѣдующіе предметы: Законъ Божій, молитвы, свящ. исторія Вѣхаго и Новаго Завета, катехизисъ, церковное богослуженіе, исторія русской церкви; русскій яз.: чтеніе унциаловъ и шриф. Брайля, письмо шр. Гебольда и Брайля, заучиваніе басенъ и стихотвор., грамматика: упражненія въ письмен. изложеніи своихъ мыслей; ариметика: четыре дѣйствія надъ простыми и именованными числами, простыми дробями, простое и сложное тройное правило, правило процентовъ, смѣшенія и товарищества; географія Россіи; исторія Россіи; естественная исторія: ознакомленіе съ болѣе извѣстными представителями отдѣловъ животнаго и растительнаго царства; плетеніе, вышиваніе, лѣпка, рисованіе по рельефной бумажной сѣткѣ, пѣніе, гимнастика, музыка, руководяльныя работы. Въ училищѣ принимаются дѣти всѣхъ сословій и вѣроисповѣданій не моложе 7 и не старше 11 лѣтъ, плата отъ 300 руб., смотря по средствамъ родителей; бѣднѣйшіе принимаются бесплатно. При приѣмѣ требуется метрическое свидѣтельство и свидѣтельство о привитіи оспы. Въ теченіе первыхъ двухъ мѣсяцевъ принятый считается на испытаніи, послѣ котораго, если онъ окажется неспособнымъ къ усвоенію преподаваемыхъ предметовъ и ремесел. обученія, возвращается родителямъ или его опекунамъ. Воспитанникъ пользуется полнымъ содержаніемъ. Училище содержится на кружечный сборъ по церквамъ въ Недѣлю о слѣпомъ, членскими взносами и пожертвованіями. Недавно при училищѣ открыто женское отдѣленіе. При училищѣ имѣется складъ издѣлій слѣпыхъ дѣтей, какъ-то: корзины, сѣтки, сумки, кромочные ковры и разныя щетки.

## Повивальный институтъ при медицинскомъ факультетѣ Университета.

Въ Повивальный Институтъ принимаются ежегодно 12 ученицъ, хотя съ разрѣшенія г. Министра Народнаго Просвѣщенія число ихъ можетъ быть увеличено до 25 ученицъ. Онѣ должны быть отъ 18 до 30 лѣтъ отъ роду и обязаны представить документы: а) метрическое свидѣтельство; б) свидѣтельство о поведеніи; в) свидѣтельство на званіе домашней учительницы или объ окончаніи курса институтовъ, гимназій, духовныхъ училищъ; г) свидѣтельство о званіи; д) удостовѣреніе въ томъ, что онѣ въ продолженіе ученія будутъ имѣть достаточныя средства къ жизни. Прошеніе о приѣмѣ подаются ректору университета, съ приложеніемъ упомянутыхъ документовъ, отъ 15 августа до 15 сентября. Каждая изъ ученицъ уплачиваетъ за обученіе по 15 руб. въ полугодіе.

## Харьковское Земское Повивальное училище.

Харьковское Земское Повивальное училище существуетъ только для стипендіатокъ земствъ Харьковской губерніи, которыя назначаются и присылаются въ училище уѣздными земскими управами по двѣ отъ каждаго уѣзда и живутъ въ училищѣ на полномъ содержаніи. По окончаніи срока ученія, продолжающагося два года, стипендіатки возвращаются въ тѣ уѣзды, изъ которыхъ поступили. Приходящихъ ученицъ при училищѣ нѣтъ. Принимаются въ число стипендіатокъ преимущественно крестьянки. Имѣются 24 стипендіатки земствъ Харьковской губерніи. 1-го сентября 1903 г. будетъ приѣмъ ученицъ.

## Харьковская городская школа рисованія и живописи.

(Университетская горка, входъ съ Сергіевской площади).

Занятія въ школѣ продолжаются съ 15-го сентября по 1-е мая. Въ число учащихся принимаются лица обоюбого пола не моложе 12 лѣтъ. Приѣмъ учащихся производится въ теченіе всего учебнаго года, если есть свободныя вакансіи. Для поступленія въ начальный классъ школы не требуется никакой по рисованію подготовки, поступающіе же въ послѣдующіе классы подвергаются особому испытанію по рисо-

ванію. При поступленіи въ школу вписываются въ книгу: имя, званіе ученика и въ роисповѣданіе, родъ занятій его родителей, или его самого, а также мѣсто его жительства. Плата за ученіе, 25 руб., въ годъ, вносится по-полугодно впередъ, за первое полугодіе—13 рублей, а за второе 12. Поступившіе въ срединѣ учебнаго года вносятъ плату за все текущее полугодіе; въ случаѣ выбытія ученика, плата не возвращается. По взносѣ платы ученикъ получаетъ билетъ на право посѣщенія школы. Посѣщеніе всѣхъ преподаваемыхъ предметовъ въ соответствующихъ классахъ обязательно для учащихся; освобожденіе отъ занятій по какому-либо предмету допускается по особо уважительнымъ причинамъ съ разрѣшенія Педагогическаго Совѣта. Переводъ учащихся изъ класса въ классъ обусловленъ успѣхами, оказавшимися на экзаменахъ. Экзамены производятся въ теченіе года четыре раза. Для оцѣнки работъ установлено пять категорій, изъ которыхъ первая—самая лучшая, вторая—слабѣе и т. д.

Предметы занятій: рисованіе элементарное, орнаменты, руки, ноги, маски съ гипса, головы съ гипса и натуры, фигуры съ гипса и натуры, живопись съ мертвой и живой натуры, черченіе элементарное и архитектурное, теорія переспективы, анатомія, акварель.

### Спеціальная фортепіанная школа А. ф. Беншъ.

(Садово-Куликовская, 17).

Школа, утвержден. Министерств. Внутр. Дѣль, имѣеть цѣлью давать учащимся возможность пріобрѣсти полное музыкальное образованіе, какъ по части виртуознаго исполненія, такъ и по части педагогической дѣятельности. Въ школу принимаются лица обоого пола, какъ дѣти, такъ и взрослые. Для поступленія въ низшій курсъ не требуется никакой музыкальной подготовки. Обученіе лицъ обоого пола производится отдѣльно, исключая общихъ классовъ, а именно классовъ теоріи и хорового пѣнія. Желающіе поступить въ школу подаютъ письменное заявленіе на имя директора или лично заявляютъ объ этомъ въ назначенные для пріема дни и часы. Учебный годъ начинается съ 1-го сентября и продолжается до конца мая. Пріемъ въ школу производится съ 20-го августа ежедневно въ продолженіе всего учебнаго года. Преподаваніе въ фортепіанной школѣ производится ежедневно, кромѣ неприсутственныхъ дней. Предметы преподаванія: игра на фортепіано и теорія: элементарная теорія, сольфельджіо, гармонія, контрапунктъ, энциклопедія, инструментовка, исторія музыки и хоровое пѣніе. Всѣ классы находятся подъ непосредственнымъ наблюденіемъ А. Ф. Беншъ. Курсъ игры на фортепіано раздѣляется на низшій, средній и высшій. Плата за учебный годъ взимается: а) за низшій и средній курсы 100 р.; б) за средній и высшій курсы въ классѣ А. Беншъ 200 р. и вносится въ два срока впередъ, т. е. въ началѣ сентября и въ началѣ января по половинѣ платы. Внесенныя однажды деньги не возвращаются. Фортепіанная школа устраиваетъ въ теченіе учебнаго года музыкальные вечера учащихся, съ цѣлью пріучить ихъ къ публичному исполненію, и годовичные публичные экзамены. Окончившимъ полный курсъ ученія въ школѣ и выдержавшимъ съ успѣхомъ опредѣленныя по программѣ экзамены, выдается аттестатъ за подписью членовъ экзаменаціонной комиссіи и учредителя школы съ приложеніемъ печати школы. Учащіеся, окончившіе изученіе игры на фортепіано, но не сдавшіе экзамена по классу гармоніи, контрапункта и т. п., а лишь выдержавшіе экзаменъ по элементарной теоріи, получаютъ только свидѣтельство. Школа имѣеть свою печать съ надписью: спеціальная фортепіанная школа свободнаго художника А. Ф. Беншъ въ Харьковѣ.

### Женское училище 2 разряда и профессиональные курсы А. Н. Ильшевой-Меньчицъ.

(Екатеринославская, 21).

Училище имѣеть цѣлью дать учащимся общее образованіе въ связи съ практическими знаніями рукодѣлій и ремеслъ, необходимыхъ какъ въ домашнемъ быту, такъ и для обезпеченія своего существованія личнымъ трудомъ. Оно состоитъ изъ четырехъ общеобразовательныхъ классовъ съ годовичнымъ курсомъ въ каждомъ и съ

учебной программой, соответствующей первымъ четыремъ классамъ женскихъ гимназій Министерства Народнаго Просвѣщенія, и одного дополнительнаго профессиональнаго класса съ двухгодичнымъ курсомъ. Въ первый классъ принимаются ученицы 10 лѣтъ; въ профессиональный же классъ принимаются дѣвочки, окончившія свое образование въ среднихъ или низшихъ учебныхъ заведеніяхъ Министерства Народнаго Просвѣщенія. Въ училищѣ преподаются слѣдующіе предметы общеобразовательнаго курса: Законъ Божій, русскій языкъ, арифметика, географія русская и всеобщая, исторія русская и всеобщая, естествовѣдѣніе, чистописаніе, рисованіе, танцы, пѣніе и французскій и нѣмецкій языки для желающихъ. Изъ ремеселъ преподаются: шитье и кройка бѣлья, платья и верхняго платья. Кромѣ того, проходятся всѣ приемы рукодѣлій, начиная отъ простаго шитья, починки и штопки и кончая тонкими работами. Въ послѣдній годъ сообщаются указанія относительно преподаванія этихъ предметовъ. Изящныя рукодѣлія, цвѣты и живопись преподаются только желающимъ за особую плату. При училищѣ имѣется пансіонъ для живущихъ. Ученіе въ училищѣ производится ежедневно, кромѣ высокочерезвычайныхъ, воскресныхъ и праздничныхъ дней, лѣтнихъ и зимнихъ каникулъ, Страстной недѣли и недѣли св. Пасхи. Плата за ученіе, отъ 65 до 85 руб. въ годъ, взносится по полугодіямъ. Приѣмъ прошеній отъ 15—25 мая и съ 10-го августа.

### Дѣтскій садъ и приготовительная школа О. Я. Радіоновой.

(Нетечинская наб., 10).

Принимаются дѣти отъ 6 лѣтъ обоюго пола, съ обязательною практикою французскаго языка, по желанію преподается и нѣмецкій языкъ. Готовятъ во всѣхъ средне-учебныхъ заведеніяхъ—мужскія и женскія, съ платою 50, 70 и 100 руб. въ учебный годъ. Кромѣ общеобразовательныхъ предметовъ, преподаются: рисованіе, пѣніе и танцы, а за отдѣльную плату музыка. Для желающихъ въ школѣ предлагаются горячіе мясные завтраки, съ платою по 3 руб. въ мѣсяць. Для учащихся въ средне-учебныхъ заведеніяхъ—вечернія репетиціи отъ 5 до 8 час. вечера.

### «Дѣтскій садъ» и приготовительная школа для дѣтей обоюго пола Е. П. Дружковой.

(Мироносицкій пер., д. Кочетовой).

Въ „Дѣтскій садъ“ принимаются дѣти отъ 6 до 7 лѣтъ. Занятія „дѣтскаго сада“:

- 1) Подвижныя игры, гимнастика, танцы.
- 2) Работы Фребеля: а) строеніе, б) выкладываніе фигуръ изъ цвѣтныхъ квадратовъ и треугольниковъ, в) лучины, г) спички, д) выкладываніе фигуръ и дугъ и колець, е) выкладываніе и вышиваніе, ж) рисованіе по клеткамъ и закрашиваніе готовыхъ контуровъ предметовъ, з) работы изъ спичекъ, и) плетеніе, і) сгибаніе бумаги, к) вырѣзываніе фигуръ и наклеиваніе ихъ на бумагу, л) дѣлака изъ глины, м) картонажи, н) дѣланіе цвѣтовъ. Занятія эти имѣютъ цѣлю: развитіе вѣншихъ чувствъ путемъ простѣйшихъ впечатлѣній отъ предметовъ, возбужденіе представительной и творческой способности, установленіе элементарныхъ понятій о цвѣтѣ, формѣ, величинѣ, количествѣ и положеніи предметовъ.
- 3) Наглядныя бесѣды и разсказы по картинамъ, развивающія наблюдательность и рѣчь: а) краткія разсказы объ окружающихъ ребенка предметахъ, доступныхъ его пониманію, и б) сказки, разучиваніе маленькихъ стихотвореній.
- 4) Практическія занятія по французскому языку.

Приготовительная школа имѣетъ три отдѣленія. Дѣти принимаются отъ 7-ми до 11-ти лѣтъ. Окончившіе ученіе въ школѣ по своимъ познаніямъ могутъ поступать въ 1-й классъ всѣхъ учебныхъ заведеній. Плата за ученіе: въ „дѣтскомъ саду“ 70 руб. со всѣми учебными пособіями; въ школѣ 80 руб. безъ учебныхъ пособій. Учебный годъ съ 20 августа по 15 мая.

### Дѣтская школа М. Я. Хохловой.

(Кацарская ул., д. № 20).

Школа приготовляетъ дѣтей обоюго пола для поступленія въ среднія учебныя заведенія. Кромѣ обязательныхъ предметовъ, преподаются: музыка, пѣніе, танцы, рисованіе, рукодѣліе и гимнастика. Приѣмъ дѣтей на 1-е полугодіе съ 16-го августа, а на второе—съ 8-го января. Плата за учебный годъ 50 руб., плата за музыку по урокамъ. Школа существуетъ съ 1884 г. Въ школѣ состоитъ 20 м. и 20 д., всего 40.



## Женское учебное заведеніе на степени прогимназіи и пансіонъ

Л. В. Домбровской.

(Екатеринославская ул., д. № 38).

Учебно-воспитательное заведеніе это было открыто 11 января 1899 года въ видѣ элементарной школы съ „Дѣтскимъ садомъ“ для дѣтей обоого пола; въ январѣ 1900 года оно было преобразовано въ училище 3-го разряда, а въ апрѣлѣ 1901 года преобразовано въ женское учебное заведеніе 2-го разряда на степени прогимназіи съ двумя приготовительными и 4-мя основными классами, при чемъ классы открываются ежегодно, и въ настоящее время учебное заведеніе состоитъ изъ 2-хъ приготовительныхъ классовъ и 2-хъ основныхъ. Въ меньшей приготовительный классъ принимаются дѣти не моложе 7-ми лѣтъ безъ экзамена. Отъ поступающихъ въ старшій приготовительный классъ требуется: по русскому языку: бѣглое чтеніе, списываніе съ книги, разсказъ прочитаннаго, звуковой диктантъ; по арифметикѣ—всѣ четыре дѣйствія и задачи устные и письменныя надъ числами до 10-ти и съ десятками первой сотни. Пріемъ въ остальные классы производится по программамъ, утвержденнымъ М. Н. П. для женскихъ прогимназій. Классы начинаются въ 10 час. утра и оканчиваются въ 2½ ч. дня. Плата за обученіе взимается по 75 р. въ годъ. Уроки рукодѣлія, рисованія, танцевъ и хорового пѣнія включены въ эту плату, которая вносится за полугодіе впередъ. Въ случаѣ выбытія ученицы внесенныя за нее деньги не возвращаются. Уроки музыки на фортепіано оплачиваются особо по 50 руб. въ годъ. Въ учебное заведеніе принимаются воспитанницы и на полный пансіонъ съ платой 400 руб. въ годъ.

## Музыкальные курсы пѣнія и игры на фортепіано М. И. и О. К.

Тихоновыхъ.

(Екатеринославская ул., д. № 15).

Музыкальные курсы имѣютъ цѣлью дать учащимся возможность получить музыкальное образованіе. На курсы принимаются лица обоого пола безъ различія званія и вѣроисповѣданія, по классу игры на фортепіано,—какъ дѣти, такъ и взрослые, по классу же пѣнія только взрослые,—ученики не моложе 18 л., а ученицы—16 лѣтъ. Курсъ игры на фортепіано раздѣляется на 3 отдѣленія: младшее, среднее и старшее (по 2 года), курсъ пѣнія пятилѣтній. Для поступленія въ младшій курсъ не требуется никакой музыкальной подготовки. Желающіе поступить на курсы подаютъ объ этомъ письменное заявленіе на имя завѣдующаго курсами, или лично заявляютъ объ этомъ въ часы, назначенные для пріема. Учебный годъ начинается съ 1-го сентября и продолжается до 1-го іюня. Пріемъ учащихся производится, начиная съ 15-го августа, въ теченіе всего учебнаго года. Предметы преподаванія: пѣніе (solo), игра на фортепіано, классы d'ensemble и оперный, элементарная теорія музыки и сольфеджіо, гармонія и эстетика (сокращенная исторія искусствъ и въ особенности—музыки). Классы пѣнія (solo) и игры на фортепіано считаются специальными предметами, остальные же обязательными. Обученіе специальнымъ предметамъ ведется съ каждымъ изъ учащихся отдѣльно, обученіе же обязательнымъ предметамъ—совмѣстно. Плата за ученіе 100 руб. въ годъ при двухъ урокахъ въ недѣлю (по классу фортепіано урокъ продолжается 1 ч., по классу же пѣнія ½ часа). За часовой урокъ по классу пѣнія взимается 150 р. въ годъ. Плата за ученіе вносится въ два срока по половинѣ, въ началѣ cadaго полугодія. Для лицъ недостаточныхъ доускается разсрочка по мѣсячно, при подискѣ обязательнаго взноса за весь годъ. Лица, обладающія хорошимъ голосомъ и музыкальностью, могутъ быть приняты бесплатно. Число бесплатныхъ вакансій очень ограничено. Въ теченіе года устраиваются ученическіе концерты и оперные спектакли. Желающіе участвовать въ ученическихъ оперныхъ спектакляхъ, имѣющіе достаточную техническую и музыкальную подготовку могутъ, не посѣщая класса пѣнія (solo), прямо поступать въ оперный классъ съ платою по 150 руб. въ годъ.

Въ концѣ года обязательно устраиваются публичные экзамены для болѣе успѣвающихъ учащихся. Окончившимъ полный курсъ и выдержавшимъ съ успѣхомъ опредѣленные по программѣ экзамены, выдается: свидѣтельство за подискью учредителей курсовъ и членовъ экзаменаціонной комиссіи. Лица, окончившія полный курсъ только по специальному предмету, но не выдержавшія экзаменовъ по теоріи, сольфеджіо и эстетикѣ, получаютъ удостовѣреніе объ окончаніи специальнаго предмета. Курсы имѣютъ печать съ надписью: Музыкальные курсы пѣнія и игры на фортепіано М. И. и О. К. Тихоновыхъ въ г. Харьковѣ.

## Музыкально-драматическо-вокальные курсы свободнаго художника

А. Я. Соколова.

(Дворянская наб., д. № 6-й).

Курсы имѣютъ три спеціальныхъ отдѣла: 1) музыкальный, 2) вокальный и 3) драматическій. Въ музыкальномъ отдѣлѣ преподается игра на фортепіано, игра на скрипкѣ и виолончели для лицъ, посвятившихъ себя спеціально изученію названныхъ инструментовъ. Въ вокальномъ отдѣлѣ преподается пѣніе соло (спеціально постановка голоса) и хоровое пѣніе. Кромѣ того, разучивается необходимый, для подготовляющихъ себя къ оперной сценѣ, репертуаръ, а также проходятся изъ разучиваемыхъ оперъ сцены. Въ драматическомъ отдѣлѣ преподается драматическое искусство для лицъ, посвятившихъ себя спеціально драматической сценѣ. Кромѣ того, преподается дикція, декламация и мелодекламация.

Предметы преподаванія: спеціальныя: пѣніе, музыка и драматическое искусство; вспомогательныя: элементарная теорія, сольфеджіо, ученіе о гармоніи, декламация, фортепіано и хоровое пѣніе. Уроки по спеціальному предмету даются два раза въ недѣлю по 1/2 часа на каждаго учащагося. На курсы принимаются лица обоюго пола, безъ различія сословія, въ возрастѣ не моложе семи лѣтъ. Несовершеннолѣтніе при поступленіи на курсы обязаны представить отъ ихъ родителей или опекуновъ засвидѣтельствованное согласіе. Учащіеся принимаются съ званіемъ учениковъ и вольнослушателей. Для поступленія на какой-либо изъ отдѣловъ курсовъ никакой подготовки не требуется. Желающіе обучаться на курсахъ подаютъ о томъ прошеніе завѣдывающему курсами въ установленныя для приѣма часы (форму прошенія можно получить въ канцеляріи курсовъ). При прошеніи прилагается метрическое свидѣтельство, свидѣтельство объ образованіи (если таковое имѣется) и для малолѣтнихъ—разрѣшеніе родителей или опекуновъ. Приѣмные экзамены происходятъ въ концѣ августа и въ началѣ января каждаго года. Экзамены производятся только для ознакомленія съ способностями желающихъ обучаться.

Плата за ученіе на курсахъ взимается за учебный годъ 120 руб., за 1/2 года 60 руб.; съ учащихъ въ учебныхъ заведеніяхъ за годъ 100 руб., за 1/2 года 50 руб. Въ приѣмъ платы дѣлается завѣдующимъ курсами на билетъ учащагося росписка. Разъ внесенная плата не возвращается. Лица съ выдающимися способностями и голосами обучаются безплатно.

Учебный годъ на курсахъ продолжается съ 1-го сентября по 15-е мая. Лица, поступившія на курсы получаютъ билетъ съ правилами для учащихся. Въ теченіе учебнаго года на курсахъ происходятъ повѣрочныя испытанія, а въ маѣ переводныя и выпускныя экзамены. Лица, окончившія полный курсъ по какой-либо спеціальности получаютъ установленное свидѣтельство. Лица, не проходящія обязательныхъ предметовъ, назначаемыхъ при ихъ спеціальному предмету, называются вольнослушателями. По окончаніи своей спеціальности названныя лица лишаются права получать установленное для оканчивающихъ свидѣтельство, но могутъ имѣть такое по сдачѣ экзаменовъ по обязательнымъ предметамъ.

## Классы игры на фортепіано Н. И. Богдановой.

(Сумская ул., д. № 45).

Классы открыты въ 1886 г. Полный курсъ ученія соответствуетъ объему первыхъ трехъ классовъ музыкальнаго училища. Предметы преподаванія: игра на фортепіано, а также сольфеджіо, теорія музыки и хоровое пѣніе. Курсъ ученія четырехлѣтній: приготовительный, первый, второй и третій классы. Въ классы игры на фортепіано принимаются лица обоюго пола, всѣхъ сословія, умѣющія читать и писать по русски, не моложе 7-ми лѣтъ; притомъ всѣ приходящими. Лица каждаго пола занимаются отдѣльно, но по вспомогательнымъ предметамъ допускается совмѣстное обученіе. Учебный курсъ начинается 1-го сентября и кончается 31-го мая. Приѣмъ же начинается 16-го августа и продолжается въ теченіе всего учебнаго года. Занятія производятся въ утренніе и вечерніе часы, а по воскреснымъ днямъ только въ утренніе. Повѣрочныя испытанія бывають нѣсколько разъ въ годъ, а въ концѣ учебнаго года производятся переводныя и выпускныя экзамены въ присутствіи извѣстныхъ артистовъ—музыкантовъ. Учащіеся, окончившіе третій классъ и успѣшно выдержавшіе экзаментъ по спеціальному предмету и вспомогательнымъ, получаютъ свидѣтельство за подписью членовъ экзаменаціонной коммисіи и учредительницы, съ приложеніемъ печати классовъ.

Плата за обученіе: подготовительный классъ 40 руб. за полугодіе, 10 руб. за мѣсяць; первый классъ 45 руб. и 12 руб., второй классъ 50 руб. и 14 руб., третий классъ 60 руб. и 16 руб. Классы имѣютъ свою печать: въ срединѣ фортеціано, а круготъ надпись: печать классовъ Н. И. Богдановой.

### Харьковское земледѣльческое училище.

Открыто въ началѣ 1855 г. Полный теоретическій и практическій курсъ въ училищѣ проходится въ шесть лѣтъ; въ послѣднемъ классѣ ученики остаются въ училищѣ только 5 мѣсяцевъ, а остальное время проводятъ на практикѣ въ частныхъ хозяйствахъ или на фермѣ при училищѣ. Учебный годъ начинается съ 1-го сентября и раздѣляется на два періода; зимній, посвящаемый, главнымъ образомъ, класснымъ занятіямъ, и лѣтній, посвящаемый исключительно практикѣ. Приѣмъ прошений отъ желающихъ поступить въ 1-й и 2-й классы училища производится до 1-го августа, а въ 3-й классъ—до 1-го мая. Вступительные экзамены въ 1-й и 2-й классы производятся 20—27 августа. Въ училище принимаются мальчики всѣхъ сословій и вѣроисповѣданій, причемъ приѣмъ производится только въ первые три класса. Поступающіе въ 1-й классъ должны имѣть не меньше 14 и не болѣе 16 лѣтъ. Окончившіе курсъ въ низшихъ сельско-хозяйственныхъ школахъ могутъ быть принимаемы, по опредѣленію Совѣта, въ возрастѣ и свыше 17-ти лѣтъ. Училище находится въ Харьковскомъ уѣздѣ, близъ ст. Дергачи.

Въ первый классъ принимаются безъ экзамена молодые люди, окончившіе курсъ въ уѣздныхъ или городскихъ, а также въ сельскихъ двухклассныхъ училищахъ. Если число желающихъ поступить превыситъ число имѣющихся вакансій въ 1-мъ классѣ, то и имѣющіе аттестаты объ окончаніи въ уѣздныхъ, городскихъ и сельскихъ двухклассныхъ училищахъ подвергаются конкурсному испытанію по всѣмъ предметамъ. Учащіеся въ училищѣ раздѣляются на пансіонеровъ, казенныхъ и приходящихъ учениковъ. Въ пансіонѣ помѣщается до 110 пансіонеровъ, изъ нихъ 40 казеннокоштныхъ; такъ какъ въ классахъ училища помѣщается до 35 человекъ въ каждомъ, то въ училище принимаются и приходящіе ученики, помѣщающіеся въ частныхъ квартирахъ, какъ у служащихъ при училищѣ и на фермѣ, такъ и у крестьянъ ближнихъ деревень. За содержаніе частныхъ пансіонеровъ взимается по 150 руб. и за ученіе съ приходящихъ учениковъ по 20 руб. въ годъ. Всѣ означенныя суммы вносятся впередъ по полугодіямъ; со всякаго ученика, поступающаго въ училище, взимается залогъ въ размѣрѣ 25 руб. на расходы по отпавкѣ ихъ родителямъ, въ случаѣ увольненія изъ училища до окончанія курса, а также для обезпеченія на случай намѣренной и неизвинительной порчи ученикомъ казеннаго имущества.

Освобождаются отъ платы за ученіе приходящіе ученики недостаточнаго состоянія, которые притомъ по своему поведенію и прилежанію будутъ заслуживать этого, или уменьшается плата на половину, но съ тѣмъ, чтобы наибольшее число учениковъ, освобожденныхъ отъ платы, не было болѣе десятой части общаго числа приходящихъ учениковъ. Ученики, отлично окончившіе полный курсъ, получаютъ при выпускѣ изъ училища аттестаты 1-го разряда, дающіе имъ право на званіе личныхъ почетныхъ гражданъ; прочіе же ученики, выдержавшіе окончательныя испытанія, получаютъ аттестаты 2-го разряда и могутъ быть удостоены права на упомянутое званіе, по представленіи въ совѣтъ училища удовлетворительныхъ отчетовъ о трехлѣтнихъ, по выпускѣ, практическихъ занятіяхъ сельскимъ хозяйствомъ. Ученикамъ, получившимъ аттестаты 1-го разряда и съ успѣхомъ занимавшимся сельскимъ хозяйствомъ въ теченіе трехъ лѣтъ, присваивается наименованіе „ученыхъ управителей“, ученики же, имѣющіе аттестаты 2-го разряда, получаютъ притѣхъ же условіяхъ, званіе „помощника ученаго управителя“. Лица, получившія послѣднее званіе, могутъ быть удостоены совѣтомъ училища наименованія „ученыхъ управителей“ по истеченіи слѣдующихъ трехъ лѣтъ практическихъ занятій земледѣліемъ. Ученикамъ, неокончившимъ полнаго курса, прошедшимъ съ успѣхомъ не меньше 2-хъ первыхъ классовъ и выдержавшимъ хорошо испытаніе во всѣхъ сельско-хозяйственныхъ работахъ, присваивается наименованіе „нарядчиковъ сельскихъ работъ“. По отбыванію воинской повинности, земледѣльческія училища причисляются къ заведеніямъ перваго разряда.

Казенныя пансіонеры, по окончаніи курса, обязаны прослужить въ вѣдомствѣ Министерства Государственныхъ Имуществъ не меньше того числа лѣтъ, въ теченіе котораго они пользовались казеннымъ содержаніемъ въ заведеніи.



Желающіе поступить въ Харьковское земледѣльческое училище обязаны, при прошеніи на простой бумагѣ на имя директора училища, представить: 1) свидѣтельство о возрастѣ, т. е. метрическое свидѣтельство, выданное отъ священника или изъ духовной консисторіи, а для инопорядковъ—законное свидѣтельство о времени ихъ рожденія; 2) свидѣтельство о званіи: для дворянъ—свидѣтельство депутатскаго собранія или указъ герольдіи объ утвержденіи въ дворянствѣ, для дѣтей чиновниковъ и духовныхъ лицъ—послужные списки отцовъ; 3) свидѣтельство отъ общества, если проситель принадлежитъ къ податному сословію, объ увольненіи его для поступленія въ училище; 4) свидѣтельство отъ врача о привитіи оспы; 5) свидѣтельство объ успѣхахъ и поведеніи изъ того заведенія, въ которомъ поступающій прежде воспитывался или свидѣтельство отъ мѣстнаго начальства въ томъ, что поступающій не обучался въ учебныхъ заведеніяхъ; 6) обязательство, подписанное родственникомъ, опекуномъ или другимъ благонадежнымъ лицомъ, объ исправномъ взносѣ въ училище платы и взятіи онаго воспитанника, въ случаѣ увольненія или исключенія его прежде окончанія имъ курса; 7) свидѣтельство о бѣдности для лицъ, желающихъ поступить на казенное содержаніе и 8) для лицъ еврейскаго происхожденія—свидѣтельство отъ мѣстнаго полицейскаго начальства о разрѣшеніи имъ проживать въ Харьковскомъ земледѣльческомъ училищѣ.

Отъ поступающихъ въ 1-й классъ требуется знать: По Закону Божію: молитвы общеупотребительныя, утреннія и вечернія и священную исторію Вѣтхаго и Новаго Завета, — по руководству Рудакова или Попова. По русскому языку: понятіе о частяхъ предложенія: этимологія русской грамматики, — по руководству Говорова; церковно-славянское чтеніе съ переводомъ на русскій языкъ. По географіи: основныя понятія изъ математической и физической географіи: обзоръ земнаго шара по глобусу и географію: Азіи, Африки и Австраліи—по руководству Смирнова. По ариѳметикѣ: дѣйствіе надъ дробями, простыми и десятичными; періодическія дроби, понятіе объ отношеніи и пропорціяхъ—по руководству Малинина и Буренина, рѣшеніе задачъ по задачкику тѣхъ же авторовъ. Выдержавшіе экзаменъ принимаются въ училище только послѣ медицинскаго осмотра училищнымъ врачомъ.

*Правила о педагогическихъ курсахъ для приготовленія учителей низшихъ сельско-хозяйственныхъ школъ.*

Для подготовленія учителей по специальнымъ предметамъ для низшихъ сельско-хозяйственныхъ школъ, подвѣдомственныхъ Департаменту Земледѣлія, при Харьковскомъ земледѣльческомъ училищѣ, открыты особые курсы. Курсы состоятъ въ вѣдѣніи Министерства Земледѣлія и Государственныхъ Имуществъ, по Департаменту Земледѣлія. Непосредственнымъ начальникомъ курсовъ состоитъ директоръ Харьковского земледѣльческаго училища. Директоръ, завѣдывающій курсами, обязанъ преподавать не менѣе одного урока въ недѣлю. Для обсужденія дѣлъ по учебной части образуется Совѣтъ, состоящій подъ предѣдательствомъ директора земледѣльческаго училища, изъ преподавателей на курсахъ; нѣкоторые вопросы, по усмотрѣнію директора, обсуждаются въ Педагогическомъ Совѣтѣ земледѣльческаго училища; всѣ же вопросы по хозяйственной части курсовъ подлежатъ обсужденію въ хозяйственномъ Комитетѣ училища, при участіи одного изъ преподавателей на курсахъ. Теоретическій и практический курсъ продолжается одинъ годъ. На курсы принимаются лица (не болѣе 10 ежегодно), окончившія курсъ въ высшихъ и среднихъ сельско-хозяйственныхъ учебныхъ заведеніяхъ (послѣднія съ рекомендаціей Совѣтовъ училищъ) и успѣшно отбывшія практику въ частныхъ хозяйствахъ по крайней мѣрѣ въ теченіе одного года или состоявшія уже не менѣе трехъ лѣтъ преподавателями одного изъ специальныхъ предметовъ въ низшихъ сельско-хозяйственныхъ школахъ. Отъ поступающихъ требуется подписка въ томъ что они обязаны, буде въ нихъ встрѣтится надобность, прослужить не менѣе трехъ лѣтъ по назначенію начальства или же уплатить сумму, затраченную на нихъ, въ видѣ стипендіи, если не пожелаютъ служить. Приѣмъ на курсы производится одинъ разъ въ годъ Совѣтомъ курсовъ. Желающіе поступить въ число слушателей курсовъ присылаютъ на имя директора Харьковского земледѣльческаго училища свои прошенія не поздиѣе 1 августа. Къ прошенію необходимо приложить свидѣтельство объ окончаніи курса въ среднемъ или высшемъ сельско-хозяйственномъ учебномъ заведеніи, или—конію съ такового свидѣтельства. При приѣмѣ слушателей на курсы лицамъ, имѣющимъ высшее сельско-хозяйственное образованіе, отдается предпочтеніе предъ прошедшими курсъ земледѣльческаго училища, и изъ этихъ послѣднихъ,—имѣющимъ въ свидѣтельствѣ объ окончаніи курса лучшія отмѣтки по естествознанію и по специальнымъ сельско-хо-

звѣдственнымъ предметамъ. По окончаніи курса слушатели подвергаются теоретическому и практическому экзамену въ комиссіи, состоящей подъ предѣдательствомъ директора училища, изъ преподавателей проходимыхъ на курсахъ предметовъ. Практическій экзаменъ состоитъ изъ двухъ пробныхъ уроковъ: одинъ на тему, выбранную слушателемъ, а другой—на тему, предложенную комиссіей. Успѣшно выдержавшимъ экзаменъ по теоріи и по практикѣ и выполнившимъ всѣ практическія занятія выдаются особыя свидѣтельства, причемъ окончившіе курсъ могутъ быть командированы Министерствомъ для ознакомленія съ постановкою учебнаго дѣла въ лучшихъ изъ существующихъ низшихъ сельско-хозяйственныхъ школахъ. Слушателямъ курсовъ могутъ быть предоставлены казенныя стипендіи: въ размѣрѣ до 300 рублей въ годъ, для окончившихъ курсъ въ земледѣльческихъ училищахъ, и до 480 рублей—для прослужившихъ учителями въ низшихъ сельско-хозяйственныхъ школахъ не менѣе трехъ лѣтъ и для окончившихъ курсъ въ высшихъ сельско-хозяйственныхъ учебныхъ заведеніяхъ. Преподавателями курсовъ назначаются Министромъ Земледѣлія и Государственныхъ Имуществъ учителя земледѣльческаго училища, при которомъ курсы состоятъ и другія лица, особо для того приглашенныя. На курсахъ изучаются общія педагогія съ дидактикой и методы преподаванія сельско-хозяйственныхъ предметовъ и естествознаніе въ приложеніи къ сельскому хозяйству. Кромѣ того, слушатели курсовъ специально изучаютъ, по своему выбору, земледѣліе и животноводство, съ относящимися къ нимъ отраслями хозяйства. Практическія занятія слушателей заключаются: а) въ репетиторствѣ съ учениками земледѣльческаго училища или другой специальной школы, предназначенной для практики слушателей курсовъ; б) въ участіи въ практическихъ занятіяхъ по сельскому хозяйству и отдѣльнымъ его отраслямъ; в) въ пробныхъ урокахъ по естествознанію и сельско-хозяйственнымъ предметамъ подъ руководствомъ учителей курсовъ; г) въ бесѣдахъ по поводу даннаго слушателямъ урока, въ которыхъ принимаютъ участіе, подъ руководствомъ преподавателя, всѣ слушатели, присутствовавшіе на этомъ урокѣ; д) въ изученіи способовъ составленія учебныхъ коллекцій по сельскому хозяйству и естествознанію. Кромѣ того, слушатели курсовъ совершаютъ, подъ руководствомъ преподавателей, экскурсіи въ низшія сельско-хозяйственныя школы, какъ казенныя, такъ и частныя, для ознакомленія съ постановкою учебно-воспитательнаго дѣла и въ частновладѣльческія хозяйства для осмотра этихъ послѣднихъ, а также, по возможности, принимаютъ участіе въ производствѣ полевыхъ опытовъ на училищной или школьной фермѣ; независимо отъ сего, каждый изъ слушателей обязанъ выполнить какую либо сельско-хозяйственно-экономическую задачу, пользуясь для этой цѣли занесами или фермсага, или какого либо другого хозяйства.

### Ахтырская мужская гимназія.

Преобразована въ 1900 г. изъ прогимназіи, открытой въ 1874 г. Приемъ учениковъ въ приготовительный и основныя классы гимназіи производится въ маѣ, августѣ, а также и въ теченіе года. Прошеніе вмѣстѣ съ обязательствомъ подается на имя г. директора гимназіи; къ прошенію прилагаются: а) свидѣтельство о возрастѣ (метрическое); б) свидѣтельство о званіи: для дворянъ—свидѣтельство депутатскаго собранія или указъ герольдіи объ утвержденіи въ дворянствѣ, для дѣтей чиновниковъ и духовныхъ лицъ послужные списки отцовъ и для дѣтей изъ податныхъ сословій—засвидѣствованная копія съ того вида, по которому живутъ родители, а въ случаѣ неимѣнія родителей—выданный имъ самимъ видъ; в) свидѣт. о привитіи оспы. Кромѣ того, свидѣтельство отъ врача или фельдшера (въ крайнемъ случаѣ) о томъ, что въ теченіе послѣднихъ трехъ недѣль, какъ сами поступающіе, такъ и члены ихъ семействъ, не были одержимы никакими заразительными болѣзнями. Для поступленія въ приготовительный классъ требуется имѣть не менѣе 8 и не болѣе 10 лѣтъ, а для поступленія въ 1 классъ—не менѣе 10 и не болѣе 12 лѣтъ; въ остальные же классы принимаются имѣющіе соответственный возрастъ. Отъ поступающихъ въ приготовительный классъ требуется: знать первоначальныя молитвы, умѣть читать по-русски и считать до 1000, а также производить сложеніе и вычитаніе надъ этими числами.

Плата за ученіе взимается, одинаковая какъ въ приготовительномъ, такъ и въ основныя классы, по 50 руб. въ годъ и въ слѣдующіе сроки: въ 1-е полугодіе къ 1-му октябрю, во 2-е полугодіе къ 1-му марта. Имѣются двѣ стипендіи М. И. Охременка на капиталъ въ 1.200 р.; стипендіи эти (48 руб.) выдаются двумъ ученикамъ гимназіи, по избранію жертвователя.

## Ахтырская женская 7-классная прогимназія.

Прогимназія существуетъ съ 1875 г. Общій пріемъ ученицъ бываетъ во время переводныхъ экзаменовъ и перелъ началомъ учебнаго года, въ августъ мѣсяцъ, а также, съ дозволенія педагогическаго Совѣта, въ теченіе всего года, съ тѣмъ условіемъ, чтобы поступающія знали весь пройденный до этого времени курсъ того класса, въ который онѣ желаютъ поступить. Для поступления въ I классъ требуется возрастъ отъ 9-ти лѣтъ до 12 лѣтъ, II—отъ 10 до 13, въ III—отъ 11 до 14, въ IV—отъ 12-ти до 15, въ V—отъ 13-ти до 16 лѣтъ и т. д. Отступленія могутъ быть допускаемы по уважительнымъ причинамъ.

Программа для поступления въ I классъ: по Закону Божію—объясненіе выученныхъ наизусть главныхъ молитвъ, рассказы о важнѣйшихъ событіяхъ изъ священной исторіи Вѣтхаго и Новаго Завѣта; учебникъ: „Начатки Христіанскаго Православнаго ученія“ Филарета или „Начальное наставленіе въ Христіанской вѣрѣ“ Д. Соколова. По русскому языку—чтеніе, краткіе устные и письменные отвѣты на задаваемые преподавателемъ вопросы изъ прочитаннаго, знаніе наизусть небольшихъ стихотвореній, списываніе съ книги; руководство: Тихомировъ „Элементар. курсъ грамматики“; книга для чтенія: „Учебная русская Христоматія“ Полевого. По математикѣ—производство четырехъ дѣйствій надъ числами отъ 1 до 100 и рѣшеніе устныхъ задачъ до 50 изъ задачника Евтушевскаго.

Плата за ученіе—въ приготовительномъ классѣ 20 руб. въ годъ съ ученицы, въ четырехъ основныхъ классахъ—30 руб., а въ V, VI и VII—40 руб. включая новые языки и рисованіе; изъ необязательныхъ предметовъ: за обученіе музыки 20 руб. и танцамъ 6 руб. въ годъ.

Въ 1901<sup>1/2</sup> учебн. году обучалось 225 учен. На содержаніе прогимназіи въ 1901 г. израсходовано было всего 8829 р. 50 к.; уѣзднымъ земствомъ отпускается ежегодно 3200 р. и городской Думою 450 руб., членскихъ взносов и пособія казны 500 руб., остальная недостающая сумма пополняется изъ сбора за право ученія.

## Ахтырское городское трехклассное училище.

Ахтырское училище открыто въ 1790 году подъ наименованіемъ „Малаго Народнаго училища“, а преобразовано въ городское 3-хъ классное училище, по положенію 31 мая 1872 г., 1 июля 1902 г. Въ Ахтырское городское 3-хъ классное училище принимаются мальчики всѣхъ сословій и вѣроисповѣданій не моложе 10 лѣтъ. Пріемныя испытанія бываютъ ежегодно съ 7 до 15 августа. При прошеніи, подаваемомъ на имя инспектора училища, должны быть приложены слѣдующіе документы: а) метрическое свидѣтельство о рожденіи и крещеніи, б) свидѣтельство о привитіи оспы, в) свидѣтельство отъ того учебнаго заведенія, въ которомъ поступающій прежде воспитывался, и г) для лицъ іудейскаго исповѣданія—свидѣтельство полиціи на право свободнаго проживанія въ городѣ. Въ I-й классъ принимаются мальчики въ возрастѣ отъ 10 до 13 лѣтъ, во II-й классъ отъ 11 до 14 лѣтъ и въ III классъ отъ 12 до 15 лѣтъ включительно. Отъ поступающихъ въ I классъ требуется познанія не ниже курса начальнаго народнаго училища, именно—по Закону Божію: званіе священной исторіи Вѣтхаго и Новаго Завѣта и важнѣйшихъ молитвъ съ объясненіемъ: 1) Пресвятая Троице, 2) Отче нашъ, 3) Царю небесный, 4) Святыи Боже, 5) Богородице Дѣво, радуйся, 6) Ангеле хранителю мой Святыи, отъ всякаго зла сохрани мя, 7) Спаси, Господи, люди твоя, 8) Къ Тебѣ, Владыко-Человѣколюбче, 9) Господи, Боже нашъ, еже согрѣшихъ, 10) предъ ученіемъ, 11) послѣ ученія, 12) предъ принятіемъ нищи, 13) послѣ принятія нищи, 14) Достойно есть яко во истину, 15) передъ причастіемъ: Вѣрую, Господи, 16) Заповѣди десятисловія и 17) Символь вѣры. По русскому языку: внятное, правильное чтеніе, съ требующимися остановками на знакахъ преніянія и рассказомъ прочитаннаго, письмо подъ диктовку, скорописью, безъ искаженія словъ и знаніе краткихъ грамматическихъ свѣдѣній. Чтеніе по славянски съ соблюденіемъ удареній. По ариѳметикѣ: писать и выговаривать числа до 1 милліона включительно, рѣшеніе письменныхъ задачъ на сложеніе, вычитаніе, умноженіе и дѣленіе въ предѣлахъ чиселъ отъ 1 до 1000; устное рѣшеніе задачъ въ предѣлахъ отъ 1 до 30. Отъ поступающаго въ срединѣ учебнаго года требуется, сверхъ того, знаніе всего пройденнаго съ начала учебнаго года. Плата за ученіе, въ размѣрѣ 8 руб. въ годъ, вносится за полугодіе впередъ, за первую половину учебнаго года не позже 1-го октября, а за вторую не позже 1-го марта. Въ 1902—1903 учебномъ году въ училищѣ числится 92 ученика, въ I кл.—64, во II кл.—28.



### Богодуховская женская прогимназія.

Для поступленія въ I классъ Богодуховской Дмитріевской земской V классной женской прогимназіи требуется: знаніе главнѣйшихъ молитвъ, символъ вѣры, въ связи съ краткимъ разсказомъ о двенадцятихъ праздникахъ и 10 заповѣдей: умѣнье правильно и ясно читать по-русски, списывать съ книги и производить четыре ариѳметическія дѣйствія надъ числами отъ 1 до 100 и знаніе элементарныхъ правилъ грамматики въ связи съ диктантомъ, а въ приготовительный классъ дѣти принимаются въ младшую группу со знаніемъ первоначальныхъ молитвъ и небольшой подготовкой въ чтеніи по-русски, въ письмѣ и счетѣ до 30. Плата за право ученія въ приготовительномъ классѣ 8 руб., а въ остальныхъ (I, II, III, IV и V) классахъ 16 р. въ годъ. Стипендій 14, изъ которыхъ 10 Богодуховскаго земства и 4 Богодуховской городской управы.

### Богодуховское городское трехклассное училище.

Въ Богодуховское трехклассное городское училище принимаются дѣти не моложе 7-лѣтняго возраста, всѣхъ званій, состояній и вѣроисповѣданій, безъ всякаго пріемнаго испытанія. Дѣти старшаго возраста, отъ 10 до 14 лѣтъ включительно, должны знать: молитву Господню, важнѣйшія событія изъ священной исторіи Ветхаго и Новаго Заветовъ, умѣть читать и писать по русски и считать. Плата за право ученія 6 руб. въ годъ. Стипендій имѣется 19, въ томъ числѣ 10 Богодуховской городской Управы и 9 Богодуховскаго земства. Благотворительныхъ капиталовъ не имѣется, а упомянутые стипендіи содержатся на счетъ земскихъ и городскихъ повинностей.

Съ 1 іюля 1902 года при училищѣ открыты педагогическіе курсы для приготовленія учителей сельскихъ школъ. На курсы принимаются безъ экзамена молодые люди въ возрастѣ не моложе 16 лѣтъ, успѣшно окончившіе курсъ городскихъ по положенію 1872 г. училищъ. Окончившіе же курсъ въ уѣздныхъ и духовныхъ училищахъ могутъ подвергаться провѣрочному экзамену. Курсъ ученія годичный. Плата за ученіе не взимается. На окончившихъ курсъ никакихъ обязательствъ не налагается.

### Богодуховская мужская Воскресная школа.

Школа открыта 1 ноября 1892 г. и помѣщается при Троицкой церковно-приходской школѣ. Обученіе безплатное.

### Богодуховская женская Воскресная школа.

Школа открыта 2 февраля 1893 года, помѣщается при Богодуховской женской ремесленной школѣ. Обученіе безплатное.

### Богодуховская женская ремесленная школа.

Школа открыта 1 сентября 1896 года, содержится мѣстнымъ Комитетомъ грамотности. Въ 1896 г. одновременно открыто 2 отдѣленія, въ 1897/8 г. открыто 3-е и въ сентябрѣ 98-го—4-е, специальное по ремесламъ. Въ 1-хъ трехъ отдѣленіяхъ школы преподаются общеобразовательные предметы по программѣ начальныхъ народныхъ училищъ и дополнительныя—по вязанью, кройкѣ и шитью. Въ 4-е отдѣленіе принимаются только окончившія женскую ремесленную школу; умѣющія шить бѣлье и простыя платья (для себя) и специализируются въ кройкѣ и шитьѣ разнаго рода бѣлья и платьевъ, принимаемыхъ школой на заказъ.

## Краснокутское городское двухклассное Герасима Дашкевича училище.

Училище преобразовано 22 декабря 1894 года изъ Архангело-Михайловскаго народнаго приходскаго Герасима Дашкевича училища въ двухклассное по положенію 31 мая 1872 года: училище имѣетъ 1, 2, 3 и 4 отдѣленія 1-го класса и 1-е и 2-е отдѣленіе 2-го класса. Для поступленія въ училище подаются прошенія завѣдывающему училищемъ на простой бумагѣ, съ представленіемъ свидѣтельствъ: метрическаго о рожденіи и о привитіи оспы. Евреи, сверхъ того, внѣ черты постоянной ихъ осѣдлости, должны представить удостовѣреніе мѣстной полиціи въ томъ, что имъ не возбраняется жительство въ городѣ, гдѣ находится училище. Въ училище принимаются дѣти не моложе 7 лѣтъ, всѣхъ званій, состояній и вѣроисповѣданій. Приѣмъ въ училище производится ежедневно съ 8-го по 15-е августа. Плата за ученіе 3 р. въ годъ съ дѣтей мѣстныхъ жителей и 5 р. въ годъ съ ученика, родители котораго не участвуютъ въ платежѣ городскихъ повинностей. Въ училищѣ преподаются предметы: Законъ Божій, русскій и церковно-славянскій языки, ариметика, геометрія, естествовѣдѣніе, физика, исторія, географія, чистописаніе, рисованіе и черченіе. Содержится училище на проценты съ 27,100 р., полученныхъ отъ конверсіи процентныхъ бумагъ, пожертвованныхъ и. п. гр. Г. И. Дашкевичемъ; съ 500 р., пожертвованныхъ сыномъ его В. Г. Дашкевичемъ, и съ 2,800 р., отпущенныхъ изъ средствъ Министерства Народнаго Просвѣщенія, а всего съ капитала въ 30,400 р. Въ пособіе на содержаніе училища отпускается изъ городскихъ суммъ по 640 руб. и изъ мѣщанскихъ общественныхъ средствъ по 300 р., всего 940 р. и по 400 р. изъ средствъ Богодуховскаго уѣзднаго земства на содержаніе помощника учителя.

Въ 1901 году и. п. гражд. В. Г. Дашкевичъ по духовному завѣщанію пожертвовалъ училищу 5,000 р. Проценты съ этого капитала должны поступить: а) 80 р. на прибавку жалованья законоучителю, и б) 120 р. на выдачу ежегодно тремъ выходящимъ ученикамъ, по сорока руб. каждому. Обучается въ училищѣ 78 учениковъ.

## Валковское городское трехклассное училище.

Училище преобразовано изъ 2-хъ класснаго 15-го августа 1886 года, а это послѣднее преобразовано изъ уѣднаго училища 1-го августа 1881 года.

По положенію о городскихъ училищахъ, въ училище могутъ поступать дѣти не моложе 7-ми лѣтняго возраста, всѣхъ званій, состояній и вѣроисповѣданій, безъ всякаго приѣмнаго испытанія. Дѣти же старшаго возраста, отъ 10-ти лѣтъ, должны знать: молитву Господню, важнѣйшія событія изъ священной исторіи Вѣтхаго и Новаго Завета, умѣть читать и писать по русски и считать. Прошеніе о поступленіи въ училище подается на простой бумагѣ до начала учебнаго года. Къ прошенію прилагается свидѣтельство метрическое или иное о возрастѣ, вѣроисповѣданіи и происхожденіи. Если поступающій обучался въ какомъ либо учебномъ заведеніи, то къ прошенію прилагается свидѣтельство объ успѣхахъ и поведеніи, выданное ему изъ того заведенія. Еврей, сверхъ того, внѣ черты постоянной ихъ осѣдлости, должны представить еще свидѣтельство мѣстной полиціи, удостовѣряющее, что родителямъ поступающаго не возбраняется жительство въ томъ городѣ, гдѣ находится училище. Приѣмныя испытанія при поступленіи въ Валковское городское 3-хъ классное училище производятся съ 7-го по 15-е августа. Размѣръ платы за ученіе—6 р. въ годъ съ каждаго ученика. Въ училищѣ 3 класса, курсъ каждаго класса двухгодичный, параллельныхъ классовъ не имѣется. Преподаваемые предметы: Законъ Божій, русскій и церковно-славянскій языки, ариметика, геометрія, естествовѣдѣніе и физика, исторія, географія, чистописаніе, черченіе и рисованіе и, сверхъ того, ведется обученіе пѣнію, гимнастикѣ и ручному труду.

Окончившіе полный курсъ ученія въ городскомъ училищѣ, при производствѣ въ первый классный чинъ, если они, на основаніи существующихъ узаконеній, имѣютъ право поступить на государственную службу, освобождаются отъ установленнаго для сего испытанія и пользуются льготою, предоставленною 3-му разряду по образованію. По выдержаніи установленнаго испытанія, окончившіе полный курсъ ученія въ городскомъ училищѣ могутъ поступать въ техническое (жельзнодорожное) училище, въ земледѣльческое училище, учительскую семинарію.

Ученики, успѣшно окончившіе полный курсъ городского училища, могутъ быть оставляемы при училищѣ до достиженія ими 16-ти лѣтняго возраста для подготовленія къ поступленію въ учительскій институтъ.

Стипендій при училищѣ не имѣется. Пособія нуждающимся ученикамъ могутъ быть выдаваемы: изъ суммъ Общества вспоможенія бѣднымъ ученикамъ Валковского городского училища и, съ особаго разрѣшенія учебнаго начальства, изъ специальныхъ средствъ училища.

### Волчанская учительская семинарія.

Волчанская Учительская Семинарія основана въ 1874 г. Она учреждена съ цѣлью доставить педагогическое образованіе молодымъ людямъ всѣхъ сословій православнаго исповѣданія, желающимъ посвятить себя учительской дѣятельности въ начальныхъ училищахъ вѣдомства М. Н. П. Для практическихъ упражненій воспитанниковъ въ преподаваніи состоитъ при семинаріи начальное училище. Семинарія—заведеніе открытое и содержится на иждивеніи казны, съ ежегоднымъ пособіемъ отъ Харьк. губ. земства. Кромѣ 40 казенныхъ стипендіатовъ, въ семинаріи могутъ обучаться стипендіаты, какъ земствъ, такъ и частныхъ лицъ, а также своекоштные воспитанники. Платы за обученіе не полагаются. Въ Волчанской семинаріи содержатъ своихъ стипендіатовъ Харьк. губ. земство. Земскихъ стипендій полагается 33. Размѣръ казенной стипендіи—10 руб., размѣръ земской стипендіи 12 р. 50 коп. въ мѣсяць. Сверхъ того, казна и земство отпускаютъ на каждаго стипендіата по 7 руб. 50 коп. въ годъ на приобрѣтеніе учебныхъ пособій. Кромѣ казенныхъ и земскихъ стипендій, при Волчанской семинаріи существуетъ еще Александровская стипендія, переведенная изъ бывшей Бѣлгородской учительской семинаріи. Стипендія эта учреждена съ Высочайшаго соизволенія на проценты съ капитала, пожертвованнаго преподавателями Харьковскаго университета въ память чудеснаго спасенія жизни Государя Императора Александра II-го 4 апрѣля 1866 года. Размѣръ стипендіи—10 р. въ мѣсяць на содержаніе стипендіата и 9 р. 20 к. въ годъ на учебныя пособія. Казенныя стипендіаты семинаріи, по окончаніи въ ней курса наукъ, обязаны прослужить въ должности учителей начальныхъ училищъ не менѣе 4-хъ лѣтъ, а стипендіаты Харьковскаго губернскаго земства—по два года за каждый годъ стипендіи. Пользованіе Александровской стипендіей не налагаетъ на стипендіата, по окончаніи имъ курса, никакихъ обязательствъ. Курсъ ученія трехгодичный, по одному году въ классѣ. Воспитанники могутъ быть оставляемы на второй годъ въ томъ же классѣ, но не болѣе какъ одинъ разъ въ теченіе всего курса. Принимаются въ семинарію молодые люди не моложе 16-лѣтняго возраста. Приѣмъ допускается одинъ разъ въ годъ, передъ началомъ учебнаго курса, и не иначе, какъ въ 1-й классъ. Желающіе поступить въ семинарію подвергаются приѣмному испытанію изъ полного курса двухклассныхъ народныхъ училищъ М. Н. П. Кромѣ обычныхъ предметовъ, преподаваемыхъ вообще въ учительскихъ семинаріяхъ, т. е. Закона Божія, педагогики, русскаго и церковно-славянскаго языковъ, ариѳметики, геометріи, исторіи, географіи, естествовѣдѣнія, чистописанія и рисованія, гимнастики, шьенія и ремеслъ, воспитанники Волчанской учительской семинаріи обучаются инструментальной музыкѣ (игрѣ на скрипкѣ), а также садоводству и огородничеству, благодаря пособію, отпускаемому Харьк. губ. земствомъ. Съ 1897 г. при семинаріи учрежденъ классъ ручного труда по дереву и металлу.

Лица, желающія поступить въ число воспитанниковъ семинаріи, не позже 1-го августа подаютъ о томъ директору семинаріи прошеніе. Для производства приѣмныхъ испытаній въ первой половинѣ августа назначается не болѣе одной недѣли; и о дняхъ, назначенныхъ для испытаній, заблаговременно публикуется во всеобщее свѣдѣніе въ мѣстныхъ вѣдомостяхъ. При прошеніяхъ должны быть приложены слѣдующіе документы: а) метрическое свидѣтельство или засвидѣтельствованная метрическая выписка (то и другое должно быть написано на гербовой бумагѣ 60 коп. достоинства); б) свидѣтельство объ успѣхахъ и поведеніи отъ учебнаго заведенія, въ которомъ просители обучались.

По возрасту въ семинарію принимаются молодые люди, имѣющіе не менѣе 16 и не болѣе 18 лѣтъ; изъ 18-ти лѣтнихъ, лишь такіе, которымъ къ 1-му января слѣдующаго за поступленіемъ въ семинарію года не исполнится еще 19 лѣтъ отъ роду. Вынувшіе же жребій, освобождающій ихъ отъ поступленія на службу въ постоянныя войска, принимаются до 22-хъ лѣтняго возраста включительно. Если желающій поступить въ семинарію не обучался ни въ какомъ учебномъ заведеніи, то онъ долженъ представить свидѣтельство о доброй нравственности отъ своего приходскаго священника. Таковое же свидѣтельство обязаны представить и тѣ лица, отъ выбытія которыхъ изъ заведенія до поступленія въ семинарію прошло болѣе 6-ти мѣсяцевъ.



Мѣра требовательности отъ поступающихъ въ число воспитанниковъ семинаріи опредѣляется отбѣткой не ниже 3 по каждому изъ предметовъ испытанія, причемъ принимаются во вниманіе какъ письменные отвѣты, такъ и устные. По окончаніи всѣхъ испытаній, молодые люди подвергаются медицинскому осмотру и не принимаются въ число воспитанниковъ тѣ изъ нихъ, которые имѣютъ физическіе недостатки, препятствующіе успешному отправленію учительскихъ обязанностей, какъ-то: падучую болѣзнь, заразительныя болѣзни, сильно развитую золотуху, косноязычіе, серьезную грудную болѣзнь и большую слабость органовъ зрѣнія и слуха.

Къ 1-му января 1902 г. въ семинаріи обучалось 80 уч. (въ т. ч. 4 помѣщались у родныхъ, 76 на частныхъ квартирахъ), въ начальномъ при ней училищѣ 48. Окончили курсъ въ 1901 г. въ семинаріи 25, въ училищѣ 9. Въ фундаментальной бібліотекѣ имѣлось 1624 назв. въ 3345 т.; въ ученической 833 назв. въ 1800 т., въ библ. нач. училища 419 назв. въ 1088 т.; приборовъ и разн. предметовъ въ физич. каб. 500, въ естеств. научн. 225, другихъ учеб. пособ. 2292. На содерж. семинаріи въ 1901 г. было отпущено 24609 р. 20 к., въ томъ числѣ отъ губернскаго земства 6380 руб.

### Волчанская женская прогимназія.

Прогимназія преобразована въ 1870 году изъ училища 2-го разряда, существовавшего съ 1867 года. Она состоитъ изъ приготовительнаго класса съ двумя послѣдовательными отдѣленіями, младшимъ и старшимъ, и 4-хъ классовъ. Плата за ученіе положена: по 4 р. въ годъ съ ученицъ приготовительнаго класса и по 8 руб. съ ученицъ остальныхъ классовъ. Въ младшее отдѣленіе приготовительнаго класса дѣти принимаются безъ всякаго испытанія, въ возрастѣ 8—10 лѣтъ. Для поступленія въ 1 классъ требуется возрастъ отъ 9 до 12 лѣтъ.

Программа для поступленія въ 1 классъ: по Закону Божію—повседневныя молитвы, заповѣди и символъ вѣры, съ объясненіемъ, и исторія двенадцатыхъ праздниковъ; по русскому языку—свободное чтеніе коротенькихъ статей повѣствовательнаго содержанія съ толковымъ пересказомъ и письмо подъ диктовку безъ искаженія словъ и съ соблюденіемъ элементарныхъ правилъ орфографіи; по ариметикѣ—устное производство 4-хъ ариметическихъ дѣйствій надъ числами отъ 1 до 100 и рѣшеніе практическихъ задачъ въ этихъ предѣлахъ.

Къ 1 января 1902 г. состояло 225 ученицъ. На содержаніе прогимназіи въ теченіе 1901 года израсходовано 7,388 р., въ томъ числѣ 4,541 р. полученныхъ отъ Волчанскаго земства.

### Волчанское городское трехклассное училище.

На прохожденіе полнаго курса ученія въ училищѣ назначается шесть лѣтъ, курсъ каждаго класса въ училищѣ двухгодичный. Въ училищѣ преподаются: Законъ Божій, чтеніе и письмо, русскій языкъ съ д.-славянскимъ, ариметика, практическая геометрія, географія и исторія (русская и всеобщая), естественная исторія и физика, черченіе и рисованіе, пѣніе, гимнастика и дополнительные предметы: огородничество, и ручной трудъ. Въ училище могутъ поступать дѣти не моложе семилѣтняго возраста, всѣхъ званій, состояній и вѣроисповѣданій, безъ всякаго пріемнаго испытанія. Дѣти же старшаго возраста принимаются въ училище послѣ испытанія ихъ по особой программѣ. Прошеніе о поступленіи въ училище подается на простой бумагѣ на имя инспектора. Къ прошенію прилагается свидѣтельство метрическое или иное о возрастѣ и происхожденіи. Пріемъ въ училище бываетъ одинъ разъ въ годъ, въ началѣ учебнаго года. За обученіе въ училищѣ полагается 6 руб. въ годъ, съ уплатой денегъ по полугодіямъ. Дѣти недостаточныхъ родителей, по усмотрѣнію педагогическаго совѣта отъ платы за ученіе освобождаются. Въ училищѣ практикуется предметная система преподаванія. Училище открывается для пріемныхъ испытаній 7 августа, а классныя занятія начинаются 16 августа.

### Зміевская земская Александровская женская прогимназія.

Прогимназія открыта съ 1871 г. и предназначена для проходящихъ ученицъ всѣхъ сословій и вѣроисповѣданій. При опредѣленіи ученицъ въ прогимназію тре-

буется прошеніе о принятіи дѣвиць, на имя начальницы, на простой бумагѣ: къ прошенію прилагается метрическое свидѣтельство и свидѣтельство о привитіи оспы. Для поступающихъ въ приготовительный классъ не требуется никакихъ знаній, такъ какъ тамъ начинаютъ съ обученія чтенію и письму; въ остальныхъ классахъ преподаваніе ведется по программѣ, утвержденной для женскихъ прогимназій и гимназій М. Н. П. Приемные экзамены производятся 2 раза въ годъ: въ промежутокъ времени отъ 15 мая до 1 іюня и отъ 15 до 20 августа. Плата въ приготовительномъ классѣ 8 р., а въ остальныхъ 15 р. въ годъ. Стипендій въ прогимназій нѣтъ; имѣется капиталъ, пожертвованный Донецъ-Захаржевскимъ въ размѣрѣ 5,050 р.

Въ настоящее время въ прогимназій 120 учениць, въ томъ числѣ дѣтей дворянъ—9, духовныхъ—10, купцовъ—1, мѣщанъ—26, крестьянъ—62 и почетныхъ гражданъ—12; городскихъ—85 и иногороднихъ—35.

### Зміевское 2-хъ классное городское училище.

Училище преобразовано изъ уѣзднаго въ 2-хъ классное городское 15-го ноября 1878 г., безъ 1-го и 2 отдѣленій, входящихъ по положенію 1872 г. въ составъ 1-го класса: ихъ замѣняетъ приходское городское училище, помѣщающееся въ зданіи 2 класснаго городского училища. Условія приѣма и программа учебнаго курса училища согласуются, какъ и въ другихъ училищахъ этого типа, съ общими правилами и программами для городскихъ училищъ. (Полож. о гор. учил. 31 мая 1872 г.).—Плата за ученіе 5 руб. въ годъ; взносъ по полугодіямъ. Къ 1 января 1902 г. состояло 95 учениковъ. Въ фундаментальной библиотекѣ 1,155 названій въ 2,789 т.; въ ученической—745 назв. въ 1033 т., приборовъ и другихъ предметовъ въ физическомъ кабинетѣ 71, въ естественно-научномъ 160; прочихъ учебныхъ пособій 300. При училищѣ есть 1 стипендія имени с. с. Литвинова. Проценты съ неприкосновеннаго капитала въ 250 р. выдаются достойному по умотрѣнію Педагогическаго Совѣта училища. Пособія нуждающимся ученикамъ Зміевского городского училища могутъ быть выдаваемы, съ особаго разрѣшенія учебнаго начальства, изъ специальныхъ средствъ училища.

### Кзюмское реальное училище.

Училище открыто въ 1882 г. и состоитъ изъ приготовительнаго класса, 6 основныхъ и 7 дополнительнаго. Плата за ученіе 30 руб. Прошеніе о поступленіи въ реальное училище подается на простой бумагѣ на имя директора, съ приложеніемъ свидѣтельствъ о возрастѣ и званіи. Въ приготовительный классъ принимаются дѣти не моложе 8 и не старше 10 лѣтъ, въ 1 классъ принимаются дѣти отъ 10 до 13 лѣтъ. Отъ поступающихъ требуются слѣдующія познанія: по Закону Божию: знаніе главнѣйшихъ молитвъ и важнѣйшихъ событій изъ свян. исторіи Ветхаго и Новаго Завѣта, руководство—Дмитрія Соколова или Н. Рудакова; по русскому языку: умѣнье бѣгло и сознательно читать и пересказывать прочитанные краткіе и легкіе рассказы, умѣнье правильно и сознательно читать и переводить молитвы и рассказы изъ Св. исторіи на церковно-славянскомъ языкѣ; пересказъ прочитаннаго производится при помощи вопросовъ учителя; знаніе наизусть стихотвореній; руководство: Полевого „Книга для чтенія и практическихъ упражненій въ русск. языкѣ“; изъ грамматики требуются: понятія о предложеніи и о частяхъ рѣчи; по ариметикѣ: нумерація чиселъ до милліона, четыре основныя дѣйствія надъ числами въ тѣхъ же предѣлахъ, быстрое устное производство дѣйствій надъ числами первой сотни, мѣры длины и торгового вѣса, рѣшеніе простѣйшихъ задачъ устно и письменно, понятіе о простѣйшихъ дробяхъ  $\frac{1}{2}$ ,  $\frac{1}{3}$ ,  $\frac{1}{4}$  и содержаніе этихъ долей въ единицѣ; руководство: Евтушевскій „Сборникъ задачъ и примѣровъ для обученія начальной ариметикѣ“, „Ариметика“ Киселева, „Задачникъ“ Малинина и Буренина.

Вступительные экзамены въ младшіе классы до IV включительно производятся въ маѣ мѣс. и въ началѣ учебнаго года. Ученики гимназій безъ экзамена въ училище не принимаются.

Съ 2-го сентября 1896 года при училищѣ открытъ пансіонъ на 40 воспитанниковъ, но въ случаѣ надобности число пансіонеровъ можетъ быть увеличено до 50. Въ настоящемъ году въ пансіонѣ находится 35 воспитанниковъ, изъ коихъ полными пансіонерами 31, а полупансіонерами 4. Плата за полнаго пансіонера 300 руб., а за полупансіонера 225 р. въ годъ, считая въ томъ числѣ и сумму сбора за ученіе.

Прошенія о приѣмъ въ число пансіонеровъ могутъ быть подаваемы на имя директора училища заблаговременно. Въ зданіи пансіона, на средства почетнаго попечителя училища, устроена училищная домовая церковь.

Съ разрѣшенія г. Попечителя Харьковскаго учебнаго округа, отъ 6-го марта 1893 г., при Изюмскомъ реальномъ училищѣ, директоромъ онаго въ воскресные и праздничные дни устраиваются народныя чтенія съ туманными картинами.

Въ 1902 году закрыто параллельное отдѣленіе третьяго класса, а открыто 4-го класса. Въ 1901 г. состояло 380 уч. Въ фундаментальной библиотекѣ—1,910 названій, 3,812 томовъ, въ ученической—848 названій въ 1,350 томахъ, въ физическомъ кабинетѣ приборовъ 889, въ естественномъ кабинетѣ предметовъ 176, учебныхъ пособій 702. На содержаніе училища въ 1901 г. израсходовано 31,943 р. 51 к.

### Изюмская женская гимназія.

Съ 1901—1902 уч. года при гимназій открытъ VII классъ. Отъ поступающихъ въ младшее отд. приготовительн. класса требуется умѣніе читать и писать и считать до 50 и писать цифры. Въ старшее отдѣленіе требуется по Закону Божію: знаніе главнѣйшихъ молитвъ; по русскому языку: умѣніе читать, съ рассказомъ прочитаннаго и писать безъ грубыхъ ошибокъ; нумерація до 100 и четыре дѣйствія надъ числами до 100. Въ 1-й классъ—по Закону Божію: молитвы съ объясненіемъ Символа вѣры, заповѣди, краткая Священная исторія; по русскому языку: бѣглое и правильное чтеніе и письмо подъ диктовку безъ грубыхъ ошибокъ, въ корняхъ словъ въ особенности; по ариметикѣ: 4 дѣйствія надъ отвлеченными числами и нумерація до милліона. Плата за ученіе въ приготовительномъ классѣ 20 руб., въ остальныхъ 40 руб. Имѣются стипендіи: Изюмскаго дворянства въ 90 р., стип. г. Сытова по 40 руб., капиталъ г-жи Смаковской въ 1 т. р. для выдачи пособій изъ  $\frac{1}{2}$  его и капиталъ д. с. с. В. П. Рославлева, въ суммѣ 3,000 р., для платы за право ученія бѣднѣйшихъ ученицъ гимназій изъ  $\frac{1}{2}$ .

### Славянская женская гимназія.

Годовая плата за право ученія въ двухъ отдѣленіяхъ приготовительнаго класса съ городскихъ ученицъ взимается 10 руб., съ иногороднихъ и евреекъ 20 руб.; въ остальныхъ 4-хъ классахъ—съ городскихъ 15 руб., съ иногороднихъ и евреекъ 30 р.; за слушаніе французскаго языка во всѣхъ классахъ—5 руб. Бѣднѣйшія ученицы освобождаются попечительнымъ совѣтомъ отъ платы за право ученія.

Въ 1-е отдѣленіе приготовительнаго класса поступаютъ умѣющія читать, для поступленія во 2-е отдѣленіе требуется—по Закону Божію: знаніе общеупотребительныхъ молитвъ, начатковъ христіанскаго православнаго ученія по учебнику Родное Слово, годъ 1-й; по русскому языку: бѣглое и выразительное чтеніе и списываніе съ книги Родное Слово годъ 2-й; по ариметикѣ: числа отъ одного до 30 и задачи въ предѣлахъ этихъ чиселъ по задачнику Евтушевскаго. Въ 1-й классъ—по Закону Божію: молитвы съ объясненіемъ,—молитвенникъ Соколова, начатки православнаго христіанскаго ученія; по русскому языку: объяснительное чтеніе,—Родное Слово, годъ 2-й; изъ грамматическихъ правилъ: дѣленіе буквъ, слоги, удареніе, предметы одушевленные и неодушевленные, качество предмета, дѣйствіе предмета, корень, приставка и окончаніе, употребленіе заглавной буквы, употребленіе буквы *і*, употребленіе *ь* въ срединѣ слова, употребленіе приставокъ къ названію предмета и дѣйствія, буква *ь* въ окончаніяхъ названій и дѣйствій, сомнительная согласная буква, сомнительная гласная буква, употребленіе буквы *е* въ срединѣ слова; по ариметикѣ: таблица умноженія, сложеніе, вычитаніе, нумерація до 100, задачи по Евтушевскому отъ № 165 до № 500, элементарный курсъ именованныхъ чиселъ въ предѣлахъ первой сотни, выдѣленіе всѣхъ четырехъ дѣйствій и ихъ результатовъ.

Славянская женская 4-хъ классная прогимназія открыта въ 1883 г.

### Славянское городское 4-хъ классное училище.

Училище открыто 26 ноября 1876 г. и состоитъ изъ 4-хъ классовъ съ 6-ю последовательными отдѣленіями, такъ какъ 1 и 2 классы имѣютъ по 2 отдѣленія.



Въ 1-е отдѣленіе 1 класса поступаютъ въ возрастъ отъ 8 лѣтъ. Для поступленія требуется умѣніе читать, писать по крупнымъ ливейкамъ и считать въ предѣлѣ 25; знаніе главнѣйшихъ молитвъ безъ объясненій. Во 2-е отдѣленіе 1-го класса требуется—по Закону Божию: знаніе главнѣйшихъ ежедневныхъ молитвъ и двенадцатыхъ праздниковъ съ объясненіемъ по руководству „Начальное наставленіе въ православной вѣрѣ“ Соколова; по русскому языку: чтеніе съ разсказомъ прочитаннаго, по Родному Слову Ушинскаго, части 1-я и 2-я, списываніе съ книги безъ ошибокъ, знаніе на память стихотвореній по Родному Слову, г. 2 й; славянское чтеніе по азбукъ Грушевскаго до стр. 56; по ариѳметикѣ: числа до 100 съ рѣшеніемъ на нихъ задачъ и формулъ по 1-й части Встушевскаго (задачи).

Отъ поступающихъ въ 1-е отдѣленіе 2-го класса требуется—по Закону Божию: краткая Священная исторія Вѣтхаго и Новаго Завета, молитвы съ объясненіемъ, Символь вѣры, съ раздѣленіемъ его на члены и объясненіе каждаго члена, и десять заповѣдей, по руководству „Начальное наставленіе въ православной христіанской вѣрѣ“ Соколова; по русскому языку: правильное, бѣглое и толковое чтеніе, съ разсказомъ своими словами статей, помѣщенныхъ въ христоматіи „Городская школа“, годъ 2; Павлова, знаніе наизусть нѣкоторыхъ стихотвореній и басенъ, помѣщенныхъ въ названной христоматіи: свѣдѣнія по грамматикѣ, помѣщенные въ 1-й ступени грамматики Козьмина, составъ простаго предложенія, диктантъ на изученныя правила, правильное письмо по одной линейкѣ; по церковно-славянскому языку: чтеніе съ переводомъ на русскій языкъ статей по азбукъ Грушевскаго, строчные и надстрочные знаки въ церковно-славянскомъ языкѣ и счисленіе до 500 съ написаніемъ, копированіе церковно-славянскихъ буквъ; по ариѳметикѣ: письменное и устное рѣшеніе задачъ на отвлеченныя и именованныя числа до 1,000 по 1 части задачника Встушевскаго. Для поступленія въ другія отдѣленія и классы училища требуются знанія по программамъ утвержденнымъ для городскихъ по положенію 31 мая 1872 г.

Кромѣ обязательныхъ предметовъ, въ училищѣ преподаются еще и необязательные: ручной трудъ, коммерческое счетоводство, французскій и нѣмецкій языки.

Съ разрѣшенія высшаго начальства, съ февраля 1897 г. при училищѣ устраиваются по воскреснымъ и праздничнымъ днямъ народныя чтенія съ туманными картинами, подъ отвѣтственнымъ наблюденіемъ инспектора училища. Въ 1901 г. состоялось 20 чтеній, на которыхъ присутствовало 2,883 лица, среднимъ числомъ по 144 человека на каждое чтеніе.

При училищѣ имѣется фундаментальная и ученическая бібліотека, состоящая (къ 1-му января 1902 г.) изъ 1,948 назв. въ 2,799 т., кабинеты: физическій изъ 156 инструментовъ и приборовъ, естественныхъ наукъ изъ 48 предметовъ и другихъ учебныхъ пособій—338; кромѣ того имѣются садовые инструменты, инструменты и приборы для ручнаго труда и пособія по счетоводству.

Стипендіи при училищѣ не имѣются. Бѣднѣйшіе изъ учениковъ, отличающіеся удовлетворительными успѣхами и отличнымъ поведеніемъ, освобождаются отъ установленной платы за ученіе; имъ выдаются пособія платъемъ, обувью и учебными вещами изъ средствъ существующаго „Общества для пособія нуждающимся учащимся г. Славянска“.

Въ 1901 г. въ училищѣ состояло учениковъ 156. Училище содержится на средства мѣстнаго городского общества съ пособіемъ изъ специальныхъ средствъ заведенія. Въ 1901 г. на содержаніе училища израсходовано изъ городскихъ средствъ 5,788 р. и изъ специальныхъ 815 р. 55 к., а всего 6,603 р. 55 к., стоимость обученія одного ученика получается 42 р. 33 к.

### Купянская женская четырехклассная прогимназія.

Заведеніе существуетъ на основаніи положенія о женскихъ гимназіяхъ и прогимназіяхъ М. Н. П.; преобразована прогимназія изъ бывшаго при Купянскомъ уѣздномъ училищѣ женскаго отдѣленія 8 августа 1872 г., а четвертый классъ открытъ въ 1880 г. Въ приготовительный классъ прогимназіи принимаются дѣти грамотныя: при прошеніи о приѣмѣ, подаваемомъ на имя начальницы прогимназіи, должно быть представлено метрическое свидѣтельство; плата взимается въ нормальныхъ классахъ 15 руб. въ годъ, а въ приготовительномъ классѣ 5 руб.; вносится она по полугодіямъ. Учащихся къ 1 января 1902 г. было 136 ученицъ. Въ бібліотекѣ прогимназіи

состоитъ книгъ 638 названій, въ 1504 томахъ, и 136 учебныхъ пособій. На содержаніе прогимназіи отпускается отъ земства 1,400 р., отъ городского общества 700 р. въ годъ и получается сбора за право ученія до 1,000 р. въ годъ.

### Купянское Духовное училище.

Училище открыто въ 1819 г., состоитъ въ настоящее время изъ 4 основныхъ классовъ и одного приготовительнаго; для дѣтей православнаго духовенства училищнаго округа обученіе безплатное; за плату же, въ 60 р. въ годъ, принимаются православныя дѣти и другихъ сословій. Если дѣти инородныхъ родителей, живущія на квартирахъ, будутъ ходить въ корпусъ для репетированія на вечернихъ занятіяхъ, то платятъ, вмѣсто 60 р., 100 р. въ годъ. При училищѣ существуетъ общежитіе, въ которое, безъ платы или съ уменьшеніемъ ея, принимаются сироты мѣстнаго духовенства и дѣти бѣдныхъ изъ духовенства, лучшія по успѣхамъ и поведенію; дѣти состоятельныхъ родителей принимаются въ общежитіе съ платою по 80 руб. въ годъ, а дѣти родителей инородныхъ съ платою 100 р. въ годъ. Стипендій при училищѣ двѣ: одна имени покойнаго высокопреосвященнаго Амвросія, въ размѣръ 130 р., и другая—имени покойныхъ преосвященныхъ Аполлоса и Павла, въ размѣръ 48 руб. Стипендіями этими пользуются, по правиламъ, только дѣти духовнаго происхожденія, лучшія по успѣхамъ и поведенію. Благотворительныхъ капиталовъ существуетъ при училищѣ 3,900 руб.

Параллельныхъ классовъ при училищѣ нѣтъ. Приемъ дѣтей совершается какъ въ приготовительный классъ училища, такъ и въ послѣдующіе. Въ приготовительный классъ дѣти поступаютъ въ возрастѣ отъ 9 до 11 л., съ знаніемъ первоначальныхъ молитвъ и съ умѣніемъ читать по русски. Въ 1-й классъ поступаютъ дѣти въ возрастѣ отъ 10 до 12 лѣтъ, обученныя читать и писать по русски и читать по славянски, знающія общеупотребительныя молитвы, Символь вѣры и заповѣди; по арифметикѣ—первыя два дѣйствія, съ таблицей умноженія. Въ послѣдующіе классы принимаются имѣющія соотвѣтственныя классу познанія и возрастъ. Ученики, окончившіе полный курсъ съ успѣхомъ, по повѣрочному испытанію переводятся въ 1-й классъ духовныхъ семинарій, а при поступленіи на гражданскую службу производятся въ первый классный чинъ безъ экзамена. Въ 1902 г. было 182 ученика.

### Купянское городское трехклассное училище.

Купянское уѣздное училище, основанное 12-го августа 1807 г., преобразовано съ 1-го іюля сего 1902 г. въ трехклассное городское училище по положенію 31-го мая 1872 г. безъ младшихъ двухъ отдѣленій, съ введеніемъ въ немъ предметной системы преподаванія и съ 4-хъ лѣтнимъ курсомъ обученія. Въ училище принимаются дѣти всехъ сословій, обладающія знаніями, какія пріобрѣтаются въ теченіе первыхъ двухъ лѣтъ обученія; въ 1-й классъ принимаются дѣти не моложе 9 лѣтъ и не старше 13 лѣтъ, во 2-й и 3-й классы не старше 14 и 15 лѣтъ; при опредѣленіи дѣтей родители должны представить метрическія свидѣтельства и немедленно сдѣлать для нихъ форменную одежду: темносѣрую блузу гимназическаго покроя, для лѣта свѣтлую блузу такого же покроя, фуражку изъ темносняго сукна, безъ канта, съ значкомъ изъ желтой мѣди съ буквами на околышѣ Г. У., пріобрѣсти кожаный кушакъ съ пряжкой изъ желтой мѣди. Платы за ученье взимается 6 р. въ годъ; вносится она по полугодіямъ, не позже февраля и не позже сентября. Учащихся въ 1901—1902 г. было въ началѣ года 89, въ концѣ учебнаго года 88, окончило курсъ 23 ученика. Въ училищной библіотекѣ къ 1 іюля 1902 г. состояло названій книгъ 1,134, въ 4,291 томахъ, и учебныхъ пособій 185; къ началу учебнаго года состояло специальныхъ средствъ училища 208 руб., въ 1901—1902 г. поступило сбора за ученье 500 руб., изъ нихъ израсходовано 620 руб., оставалось къ августу 1902 г. 88 руб.

### Лебединская женская 4-хъ классная прогимназія.

Прогимназія состоитъ изъ четырехъ основныхъ классовъ и 5 приготовительнаго; приготовительный классъ состоитъ изъ двухъ отдѣленій. Общій приемъ ученицъ бываетъ во время переводныхъ экзаменовъ и передъ началомъ учебнаго года, съ 15 по

20 августа мѣсяца, а также, съ дозволенія Педагогическаго Совѣта, въ теченіе всего года, съ тѣмъ условіемъ, чтобы поступающіе знали весь пройденный до этого времени курсъ того класса, въ который онѣ желаютъ поступить. Для поступленія въ 1-й кл. требуется возрастъ отъ 9 до 12 лѣтъ, во 2-й—отъ 10 до 13, въ 3-й—отъ 11 до 14, въ 4-й отъ 12—15. Отступленія могутъ быть допускаемы по уважительнымъ причинамъ.

Программа для поступленія въ 1-й кл.: по Закону Божію—объясненіе выученныхъ наизусть молитвъ, рассказы о важнѣйшихъ событіяхъ изъ священной исторіи Ветхаго и Новаго Завѣта; учебникъ—„Начатки Христіанскаго Православнаго ученія“ Филарета. По русскому языку: бѣглое чтеніе, съ остановками на знакахъ препинанія и съ объясненіемъ прочитаннаго; письмо подъ диктовку безъ искаженія словъ; знаніе наизусть небольшихъ стихотвореній. По ариѳметикѣ: производство четырехъ дѣйствій надъ числами отъ 1 до 100.

Въ приготовительный классъ дѣти принимаются безъ экзамена.

За право ученія въ прогимназіи взимается плата за обязательные предметы съ ученицъ г. Лебедина и уѣзда по 15 руб. въ годъ, а съ ученицъ другихъ уѣздовъ по 20 руб. въ годъ, за языки по 10 руб., за музыку по 15 руб. и танцы по 5 руб. въ годъ.

При прогимназіи существуетъ пансіонъ для 30 воспитанницъ, который содержится на средства начальницы прогимназіи съ пособіемъ отъ уѣзднаго земства. Въ 1902 г. пансіонерокъ было 25, съ платою по 160 руб. въ годъ. Въ прогимназіи состоитъ 165 ученицъ.

### Лебединское городское, четырехклассное училище.

Училище преобразовано съ 1-го іюля 1902 г. изъ уѣзднаго въ 4-хклассное городское, по положенію 31 мая 1872 года, безъ младшихъ двухъ отдѣленій, съ введеніемъ въ немъ предметной системы преподаванія, съ 4-хъ лѣтнимъ курсомъ обученія и четырьмя штатными преподавателями.

Въ училищѣ преподаются: Законъ Божій, русскій языкъ и церковно-славянское чтеніе, съ переводомъ на русскій языкъ, ариѳметика, геометрія, исторія, географія, естественная исторія, физика, чистописаніе, черченіе, рисованіе, пѣніе, музыка и гимнастика.

Въ городское училище принимаются мальчики всѣхъ сословій и вѣроисповѣданій не моложе 10 лѣтъ. Приѣмныя испытанія бывають ежегодно съ 7-го по 14-е августа включительно. При прошеніи, подаваемомъ на имя учителя-инспектора училища, должны быть приложены слѣдующіе документы: а) метрическое свидѣтельство о рожденіи и крещеніи; б) свидѣтельство о привитіи оспы; в) свидѣтельство отъ того учебнаго заведенія, въ которомъ поступающій прежде воспитывался, и г) для лицъ іудейскаго исповѣданія—свидѣтельство полиціи на право свободнаго прожизванія въ городѣ.

Отъ поступающаго въ I классъ требуются познанія не ниже курса начальнаго народнаго училища, а именно: по Закону Божію: знаніе священной исторіи Ветхаго и Новаго Завѣта въ объемъ учебника епископа Агафодора и важнѣйшихъ молитвъ съ объясненіемъ: 1) Пресвятая Троице, 2) Отче нашъ, 3) Царю небесный, 4) Святыи Боже, 5) Богородице Дѣво, радуйся, 6) Ангеле, хранителю мой святыи, 7) Спаси, Господи, люди твоя, 8) молитвы утренняя и вечерняя, 9) предъ и послѣ ученія, 10) предъ и послѣ принятія пища, 11) Достойно есть, яко воистину, 12) передъ причастіемъ, 13) зановѣди десятословія и 14) Символь вѣры. По русскому языку: внятное чтеніе съ требующимися остановками на знакахъ препинанія и рассказомъ прочитаннаго, письмо подъ диктовку скорописью, безъ искаженія словъ. Чтеніе по-славянски, съ соблюденіемъ удареній. По ариѳметикѣ: писать и выговаривать числа до милліона включительно, рѣшеніе письменныхъ задачъ на всѣ четыре дѣйствія въ предѣлахъ чиселъ отъ 1 до 1000; устное рѣшеніе задачъ въ предѣлахъ отъ 1 до 100. Отъ поступающаго въ средній учебнаго года требуется, сверхъ того, знаніе всего пройденнаго съ начала учебнаго года.

Плата за ученіе, въ размѣрѣ 8 руб. въ годъ, вносится за полугодіе впередъ: за первую половину учебнаго года не позже 1-го октября, за вторую не позже 1-го марта. Въ 1902/3 учебномъ году числится 108 учениковъ.



### Александровское Штеповское ремесленное училище.

Училище открыто въ 1887 году и содержится на средства губернскаго земства, которое отпускает на содержаніе его 2,500 руб., уѣздное Лебединское земство отпускает на содержаніе училища 1000 руб.

Курсъ ученія четырехлѣтній.

Пріемъ въ число учениковъ ремесленнаго училища производится ежегодно въ срединѣ августа, *по экзамену*. Отъ поступающихъ требуется знаніе курса начальныхъ народныхъ училищъ. Плата за ученіе не взимается, ученикамъ же бѣдныхъ родителей, крестьянъ *Лебединскаго* уѣзда, ежемѣсячно выдается пособіе въ размѣрѣ 3 рублей.

### Александровская Старобѣльская гимназія.

Годовая плата за право ученія установлена въ 25 руб., какъ для нормальныхъ классовъ, такъ и для приготовительнаго. Стипендій имѣется 20, изъ нихъ 14 по 183 руб. 72 к. въ годъ и 6 по 99 р. 25 к. Эти стипендіи состояются изъ процентовъ основнаго капитала, пожертвованнаго умершей генеральшей Д. А. Деменко въ размѣрѣ 81,400 р.; ею же пожертвованъ капиталъ въ 57,900 р., проценты съ котораго поступаютъ въ пособіе мѣстному земству на содержаніе гимназій; 500 руб. ежегодно жертвуетъ Старобѣльское уѣздное земство въ пособіе бѣднымъ ученикамъ гимназій и 100 руб. городская дума въ пользу „Общества пособія бѣднымъ ученикамъ гимназій“, правленіе котораго ежегодно производитъ расходы на пособіе ученикамъ: книгами, платьемъ, обувью и проч. около 120 р. Такимъ образомъ, благотворительнаго капитала при гимназій имѣется 139,900 руб.

### Александровская Сумская гимназія.

Сумская Александровская гимназія ведетъ свое начало съ 23 іюня 1790 г., со дня открытія въ г. Сумахъ „Малаго Народнаго училища“ въ составѣ двухъ классовъ. Въ 1806 г. 20 декабря оно было преобразовано въ уѣздное училище, въ свою очередь также преобразованное съ 1-го іюля 1870 г. въ четырехклассную классическую прогимназію.

Съ 1 іюля 1873 г. прогимназія преобразована въ полную гимназію и содержится на средства Сумскаго Уѣзднаго Земства съ пособіемъ отъ казны въ размѣрѣ 12,680 р. въ годъ. Гимназія помѣщается въ зданіи, специально для этого выстроенномъ тѣмъ же Сумскимъ Земствомъ. Въ августѣ 1888 года открытъ пансіонъ Сумской Александровской гимназій „Алексѣя и Ильи Федоровскихъ“, отъ имени которыхъ пожертвовано съ этою цѣлью: а) 55,000 руб. на устройство зданія и содержаніе пансіона, и б) 56,000 руб. на учрежденіе при немъ 14 стипендій имени „Коллежскаго Совѣтника Алексѣя и Полковника Ильи Федоровскихъ“. Въ настоящее время, по устройствѣ зданій, капиталъ на содержаніе пансіона составляетъ 55,600 р. и на содержаніе стипендіатовъ 61,000 руб. Съ своекоштныхъ воспитанниковъ пансіона взимается плата по 350 руб. въ годъ за полное содержаніе. Къ началу 190<sup>2</sup>/<sub>3</sub> учебнаго года въ пансіонѣ 14 стипендіатовъ и 37 своекоштныхъ воспитанниковъ.

Для приходящихъ учениковъ въ гимназій имѣется 9 стипендій разныхъ наименованій: Императора Александра II-го, Камергера Двора Его Величества Н. Д. Кондратьева, ген.-м. И. М. Карпова, кол. лс. Ф. П. Куколь-Яснопольскаго, свящ. А. Степурскаго, д. с. с. И. Г. Харитоненка, д. с. с. В. А. Савича, д. с. с. Н. В. Сибилева и Сумскаго Уѣзднаго Земства. Всѣ перечисленныя стипендіи приносятъ дохода 1,196 руб. 48 коп. въ годъ. Сверхъ того 12 учениковъ старшихъ классовъ ежегодно, съ 1880 года, получаютъ пособіе отъ графа П. С. Строганова по 120 руб. каждый, а всего 1,440 руб. Такимъ образомъ, въ гимназій числится 35 стипендіатовъ, на которыхъ расходуется 5,076 р. 48 к. въ годъ. Независимо отъ того, въ текущемъ году выданы пособія 24-мъ ученикамъ на уплату за право ученія на сумму 960 р. за счетъ Уѣзднаго Земства, почетнаго попечителя гимназій П. И. Харитоненко и „Общества вспоможенія нуждающимся ученикамъ“, которое въ настоящее время имѣетъ 44 члена и 5,100 р. запаснаго капитала. Всего же благотворительныхъ капиталовъ въ гимназій 146,369 руб., со включеніемъ сюда капитала пожертвованнаго на содержаніе пансіона.

Пріемъ въ число учениковъ гимназіи производится въ маѣ и августѣ мѣсяцахъ по общей для всѣхъ программъ, утвержденной Министерствомъ Народнаго Просвѣщенія. Плата за право ученія взносится по полугодіямъ: въ январѣ и февралѣ 30 р. и въ августѣ и сентябрѣ 21 руб. (въ томъ числѣ 1 р. на образованіе медицинскаго фонда для леченія бѣдныхъ учениковъ).

### Сумская женская гимназія.

Сумская женская гимназія преобразована въ 1873 г. изъ 4-хъ классной прогимназіи, открытой въ 1870 г., и помѣщается въ собственномъ зданіи, специально для этого устроенномъ на средства уѣзднаго земства, городского общества и пожертвованія частныхъ лицъ. Источники содержанія: а) сборъ за ученіе—около 15 тыс. въ годъ; б) пособіе отъ земства—4,000 р.; в) отъ городского общества—1,000 р.; г) ежегодныя пожертвованія В. А. Харитоненко—1,000 р. на содержаніе VIII класса и отъ 400 до 450 р. на награды ученицамъ и д)  $\frac{1}{2}\%$  съ разныхъ капиталовъ—1,005 руб. 49 к.—а всего свыше 23 тыс.

Гимназія состоитъ изъ 7-ми основныхъ классовъ. При ней имѣются приготовительный и 8-й специальный классы. Приготовительный состоитъ изъ одного старшаго отдѣленія, 8-й специальный классъ изъ: 1) отдѣленія русскаго языка и словесности, 2) отд. математики и 3) отд. исторіи и географіи. Въ приготовительный классъ принимаются дѣти всѣхъ сословій, не моложе 9-ти лѣтъ. Отъ поступающихъ требуется умѣніе читать, писать и рѣшать задачи устно и письменно въ предѣлахъ перваго десятка. Въ остальныхъ классахъ преподаваніе ведется по программамъ, утвержденнымъ для женскихъ гимназій М. Н. П.

Плата за ученіе обязательнымъ предметамъ въ 1—7 классахъ—40 руб. въ годъ, въ VIII кл. 60 руб., въ приготовительномъ классѣ 20 руб., необязательнымъ предметамъ (новые языки и танцы)—10 р. въ годъ. При гимназіи имѣется стипендія имени Анны Степурской въ 100 р. въ годъ и три стипендіи имени Федоровскихъ по 80 р. каждая. Сверхъ того, учащіяся пользуются пособіями: 20 ученицъ—въ размѣрѣ годовой платы за ученіе отъ почетной попечительницы В. А. Харитоненко и 2 ученицы—процентами съ капитала, пожертвованнаго ген.-м. Карповымъ—въ 196 руб. 62 к. въ годъ. Кроме поименованныхъ стипендій имѣется еще стипендія имени И. Г. Харитоненко въ 80 руб.; ученицы пользуются пособіями: 50 ученицъ недостаточныхъ родителей освобождаются Попечительнымъ Совѣтомъ отъ платы за обученіе обязательныхъ предметовъ; за 45 ученицъ внесена плата почетной попечительницей В. А. Харитоненко въ суммѣ около 2,200 руб.; на ея же средства обучаются бесплатно музыкѣ 20 ученицъ и 3 ученицы на средства почетнаго попечителя П. И. Харитоненко.

### Сумское реальное училище.

Прошенія о поступленіи въ реальное училище подаются на простой бумагѣ (по особой формѣ) на имя директора, съ приложеніемъ свидетельства о возрастѣ, званіи и о привитіи предохранительной оспы. Въ приготовительный классъ принимаются дѣти не меньше 8 и не больше 10 лѣтъ, въ 1-й отъ 10 до 13 лѣтъ, во 2-й отъ 11 до 14 лѣтъ, въ 3-й отъ 12 до 15 лѣтъ, въ остальные классы принимаются имѣющія соответственный симъ опредѣленіямъ возрастъ. Отъ поступающихъ въ приготовительный классъ требуется знаніе первоначальныхъ молитвъ, умѣніе читать и писать по русски и считать до 1,000, а также производить сложеніе и вычитаніе въ предѣлахъ до этого числа: отъ поступающихъ въ 1-й классъ: по Закону Божію—знаніе главнѣйшихъ молитвъ и важнѣйшихъ событій изъ Священной исторіи Ветхаго и Новаго Завета. По русскому языку—умѣніе бѣгло и сознательно читать по русски и пересказывать прочитанные краткіе и легкіе рассказы, умѣніе правильно и сознательно читать и переводить молитвы и рассказы изъ Священной исторіи на церковно-славянскомъ языкѣ; пересказъ прочитаннаго производится при помощи вопросовъ учителя; знаніе наизусть стихотвореній. Изъ грамматики требуется понятіе о предложеніи и частяхъ рѣчи. Письменные упражненія состоятъ въ писаніи наизусть стихотвореній, въ упражненіи въ склоненіи и спряженіи, въ писаніи подъ диктовку. По ариметикѣ—четыре основныя дѣйствія надъ цѣлыми отвлеченными числами, письменное и въ особенности устное рѣшеніе задачъ, изображеніе чиселъ церковно-славянскими и римскими знаками. Ученики гимназій безъ экзамена не принимаются

въ реальное училище. Въ училищѣ имѣется 4 стипендіи, около 30 учениковъ получаютъ отъ училища ежегодное пособіе отъ 40 руб. (ежегодная плата за ученіе) до 20 руб. изъ суммъ, жертвуемыхъ на этотъ предметъ почетнымъ попечителемъ училища П. И. Харитоненко, а частью изъ специальныхъ средствъ учебнаго заведенія; размѣръ благотворительныхъ капиталовъ на стипендіи и пособія ученикамъ достигаетъ суммъ 20,000 р. Ни пансіона, ни общежитія при училищѣ не имѣется, и ученики иногороднихъ родителей помѣщаются на одной изъ одобренныхъ начальствомъ училища ученическихъ квартиръ. Плата за право ученія взимается съ каждаго ученика по 40 р. въ годъ.

Въ училищѣ дѣти за 5 коп. могутъ имѣть свѣжий и здоровый завтракъ, который готовится въ зданіи училища подъ наблюденіемъ г. директора и училищнаго врача. Завтракъ состоитъ изъ горячей котлеты съ хлѣбомъ, или пары пироговъ съ мясомъ, или стакана молока съ хлѣбомъ, или пары яицъ съ хлѣбомъ.

Для учениковъ приготовительнаго и перваго классовъ два раза въ недѣлю, въ свободные отъ занятій часы, отъ половины 2-го до половины 3-го час. дня, введены дѣтскія игры.

### Сумское Духовное училище.

Училище состоитъ изъ 4-хъ нормальныхъ классовъ и 5-го приготовительнаго. Въ училище принимаются дѣти православнаго духовенства бесплатно и изъ другихъ сословій съ платою за обученіе 40 р. въ годъ. Въ приготовительный классъ поступаютъ дѣти отъ 9 до 11 лѣтъ, съ знаніемъ молитвъ и умѣющія читать по русски и славянски, по арифметикѣ считать до сотни. Приѣмъ вновь поступающихъ во все классы бываетъ во второй половинѣ августа и въ теченіе всего года, если поступающіе имѣютъ соотвѣтственныя классу познанія и возрастъ. Прошенія о приѣмѣ въ училище, съ приложеніемъ метрическаго свидѣтельства и докторскаго, о прививкѣ оспы, подаются на имя смотрителя училища. Для поступления въ 1-й классъ требуется: по Закону Божію—знаніе общеупотребительныхъ молитвъ, Символа вѣры, заповѣдей, съ переводомъ на русскій языкъ и объясненіемъ главнѣйшихъ событій Свящ. исторій Ветхаго и Новаго Завета; руководство—сокращ. исторія Ветхаго и Новаго Завета прот. Свирѣлина и начатки прав. ученія Филарета. По русскому языку: правильное, бѣглое и сознательное чтеніе, элементарныя свѣдѣнія изъ русской грамматики, знаніе наизусть не менѣе 10 басенъ и стихотвореній. Учебникъ грамматики Д. Тихомирова, Христоматія „Родина“ Радонѣжскаго. По арифметикѣ: нумерація, подробное изученіе чиселъ до ста, знакомство съ первыми четырьмя дѣйствіями и таблица умноженія.

При училищѣ существуетъ пансіонъ на 200 человекъ. За содержаніе въ немъ полный пансіонеръ—духовный платитъ въ годъ, по полугодіямъ, 125 р., свѣтскій—225 р.—полупансіонеръ (безъ одежды, обуви и учебниковъ)—духовный 85 р.,—свѣтскій 85 р. Для сиротъ и дѣтей окружного духовенства существуютъ стипендіи отъ окружного духовенства: 40 полнокоштныхъ, 30 полукоштныхъ и 10 съ уменьшенной платой—55 руб., вмѣсто 85 руб.; частныхъ стипендій 4 на ‰ съ благотворительнаго капитала.

### Сумская женская Воскресная школа.

Въ учебномъ 190½ году ученицъ было 286, которыя по знаніямъ дѣлились на 18 группъ, съ одной или двумя учительницами каждая. Въ самую старшую группу принимаются ученицы, окончившія низшую школу, для повторенія свѣдѣній. Для желающихъ открыты уроки рукодѣлія въ послѣ обѣденные часы, три раза въ недѣлю. Все учебныя пособія и занятія для ученицъ бесплатны.

Школа помѣщается въ зданіи Городскаго приходскаго училища.

### 2-е Сумское женское начальное училище.

Ученицы раздѣляются по степени познаній на три отдѣленія. Кромѣ учебныхъ предметовъ, обучаются пѣнію и рукодѣлію, имѣется мастерская дамскихъ нарядовъ.





## Перечень изданій и продолженій Свода Законовъ.

**Томъ I.** Ч. 1-я. Основныя государственныя законы, изд. 1892 г. Ч. 2-я. Учрежденія государственныя (изд. 1892 г.). Учрежденіе Государственнаго Совѣта (изд. 1901 г.). Учрежденіе Совѣта Министровъ и Комитета Министровъ. Учрежденіе Комитета Сибирской желѣзной дороги. Учрежденіе Правит. Сената. Учрежденіе Министерствъ. Учрежденіе канцеляріи Его Императорскаго Величества по принятію прошеній на Высочайшее Имя приносимыхъ (изд. 1895 г.). Учрежденіе Комитета о службѣ чиновъ гражданскаго вѣдомства и о наградахъ (изд. 1895 г.). Учрежденіе орденовъ и друг. знаковъ отличія. Учрежденіе Министерства Земледѣлія и Государственныхъ Имуществъ (изд. 1894 г.).

**Томъ II.** Сводъ губернскихъ учрежденій, изд. 1892 г. Общее учрежденіе губернское. Положеніе о губернскихъ и уѣздныхъ земскихъ учрежденіяхъ. Городовое Положеніе. Учрежденіе Управленія губерній Царства Польскаго. Учрежденіе Управленія Кавказскаго края. Временное положеніе объ управленіи Закаспійской области. Положеніе объ управленіи Туркестанскаго края. Положеніе объ управленіи областей Акмолинской, Семипалатинской, Семирѣченской, Уральской и Тургайской. Учрежденіе Сибирское. Положеніе объ инородцахъ. Учрежденіе гражданск. управл. казаковъ. (2-я ч. II т. изд. 1857 г.)

**Томъ III.** Уставы о службѣ гражданской, изд. 1896 г. Уставъ о службѣ по опредѣленію отъ правительства. Уставы о пенсіяхъ и единовременныхъ пособіяхъ. Положеніе объ особыхъ преимуществахъ гражданск. службы въ отдаленныхъ мѣстн., а также въ губерніяхъ западныхъ и Царства Польскаго. Уставы эмеритальныхъ кассъ гражданскаго вѣдомства.

**Томъ IV.** Уставъ о воинской повинности, изд. 1897 г. Уставъ о земскихъ повинностяхъ, изд. 1899 г.

**Томъ V.** Уставъ о прямыхъ налогахъ, изд. 1893 г. Уставъ о пошлинахъ, изд. 1893 г. Уставъ объ акцизныхъ сборахъ, изд. 1893 г. Положеніе о государственномъ квартирномъ налогѣ, изд. 1893 г.

**Томъ VI.** Уставы таможенные, изд. 1892 г. Сводъ учрежденій и уставовъ таможенныхъ. Общій таможенный тарифъ по Европейской торговлѣ. Конвенціонный таможенный тарифъ, изд. 1895 г.

**Томъ VII.** Уставъ монетный, изд. 1899 г. Сводъ учрежденій и уставовъ горныхъ, изд. 1893 г.

**Томъ VIII.** Ч. 1-я. Уставъ лѣсной, изд. 1893 г. Уставъ о казенныхъ оброчныхъ статьяхъ, изд. 1893 г. Уставъ объ управленіи казенными имѣніями въ западныхъ и прибалт. губерніяхъ, изд. 1893 г. Ч. 2-я. Уставы счетные, изд. 1857 г.

**Томъ IX.** Законы о состояніяхъ, изд. 1899 г. Особое приложеніе къ IX т., изд. 1876 г.

**Томъ X.** Ч. 1-я. Сводъ законовъ гражданскихъ, изд. 1900 г. Положеніе о казенныхъ подрядахъ и поставкахъ, изд. 1900 г. Ч. 2-я. Законы межевые, изд. 1893 г.

**Томъ XI.** Ч. 1-я. Уставы духовныхъ дѣлъ иностранныхъ исповѣданій, изд. 1896 г. Сводъ уставовъ ученыхъ учреждений и учебныхъ заведеній вѣдомства М. Н. П., изд. 1893 г. Ч. 2-я. Уставъ кредитный, изд. 1893 г. Уставъ о векселяхъ, изд. 1893 г. Уставъ торговый, изд. 1893 г. Уставъ судопроизводства торговаго, изд. 1893 г. Уставъ консульскій, изд. 1893 г. Уставъ о промышленности, изд. 1893 г. Уставъ Государственнаго Банка, изд. 1895 г. Уставъ государственныхъ сберегательныхъ кассъ, изд. 1895 г.

**Томъ XII.** Ч. 1-я. Уставъ путей сообщенія, изд. 1857 г. Общій уст. Росс. желѣзн. дорогъ, изд. 1886 г. Положеніе о подъѣздныхъ путяхъ къ желѣзн. дорогамъ, изд. 1893 г. Уставъ почтовый, изд. 1857 г. Уставъ телеграфный, изд. 1876 г. Уставъ строительный, изд. 1900 г. Положеніе о взаимномъ страхов. отъ огня, изд. 1886 г. Ч. 2-я. Уставъ сельскаго хозяйства, изд. 1893 г. Положеніе о наймѣ на сельскія работы, изд. 1893 г. Положеніе о трактирномъ промыслѣ, изд. 1893 г. Уставы о благоустройствѣ въ казенныхъ селеніяхъ, издан. 1857 г. Уставъ о благоустройствѣ въ казач. селеніяхъ, изд. 1857 г. Уставы о колоніяхъ иностранцевъ въ Имперіи, изд. 1857 г.

**Томъ XIII.** Уставъ объ обезпеченіи народнаго продовольствія, изд. 1892 г. Уставъ объ общественномъ призрѣніи, изд. 1892 г. Уставъ врачебный, изд. 1892 г.

**Томъ XIV.** Уставъ о паспортахъ и бѣглыхъ, изд. 1890 г. Уставъ о цензурѣ и печати, изд. 1890 г. Уставъ о предупрежденіи и пресѣченіи преступленій, изд. 1890 г. Уставъ о содержащихся подъ стражею, изд. 1890 г. Уставъ о ссыльныхъ, изд. 1890 г. Положеніе о видахъ на жительство, изд. 1895 г.

**Томъ XV.** Уложеніе о наказаніяхъ, изд. 1885 г. Уставъ о наказаніяхъ, налагаемыхъ миров. судьями, изд. 1885 г.

**Томъ XVI.** Ч. 1-я. Судебныя уставы, изд. 1892 г. Учрежденіе судебныхъ установленій. Уставъ гражданскаго судопроизводства. Положеніе о нотаріальной части. Уставъ уголовнаго судопроизводства. Правила объ устройствѣ судебной части и производствѣ судебныхъ дѣлъ въ мѣстностяхъ, въ которыхъ введено положеніе о земскихъ участковыхъ начальникахъ. Ч. 2-я. Учрежденіе мѣстныхъ судебныхъ установленій прежняго устройства, изд. 1892 г. Законы о судопроизводствѣ и взысканіяхъ гражданскихъ. Законы о судопроизводствѣ по дѣламъ о преступленіяхъ и проступкахъ.

Перечень Продолженій къ Своду законовъ, съ указаніемъ тѣхъ частей Свода, для которыхъ продолженія сохраняютъ силу: 1890 г. особое прилож. къ IX т.; 1891 г. особ. прилож. къ IX т.; 1893 г. особ. прилож. къ IX т. и 1 ч. XII т.; 1895 г. къ I т., II, V, VI, VII, VIII, X, 2 ч. XI, 2 ч. XII, XIII, XIV, XV и XVI т.

## О подсудности.

**Вѣдомству мирового судьи:** а) По гражданскимъ дѣламъ подлежатъ иски: 1) по личн. обязательствамъ и договорамъ и о движимости цѣною не свыше 500 руб.;

2) о вознагражд. за ущербъ и убытки, когда количество оныхъ не превышаетъ 500 руб., или же при предъявленіи иска не можетъ быть положительно извѣстно;

3) о личныхъ обидахъ и оскорбленіяхъ;

4) о возстановленіи нарушеннаго владѣнія, когда со времени нарушенія прошло не болѣе 6 мѣсяцевъ;

5) о правѣ участія частнаго (Зак. Граж., ст. 442, 445—451), когда со времени его нарушенія прошло не болѣе года;

6) просьбы объ обезпеченіи доказательствъ по искамъ на всякую сумму.

*Не подлежатъ вѣд. мир. судьи* иски: 1) о правѣ собствен. или о правѣ на владѣніе недвижимостью, утвержденн. на формальн. актѣ; 2) сопряженные съ казен. интересомъ, за исключеніемъ исковъ о возстановл. нарушенн. владѣнія и о вознагражденіи за потравы и друг. поврежденія въ казенн. дачахъ, до 500 руб.; споры о привилегіяхъ на открытія и изобрѣтенія.

*Искъ предъявляется* тому миров. судѣ, въ участкѣ котораго *ответчикъ* имѣетъ жительство или временное пребываніе, а если ихъ нѣскольکو и живутъ они въ участкахъ разн. миров. судей, то искъ предъявляется одному изъ этихъ судей, по выбору истца.

б) *По уголовнымъ дѣламъ*—проступки, за которые въ особ. уставѣ о наказан., налагаем. миров. судьями, опредѣляются: 1) выговоры, замѣчанія и внушенія, 2) денежн. взысканія не свыше 300 руб., 3) арестъ не свыше 3 мѣсяц. и 4) заключеніе въ тюрьмѣ не свыше года и 6 мѣсяц.

Миров. судья подсудны проступки, совершенные въ его участкѣ; при совокупности преступленій дѣло подсудно миров. судья, въ участкѣ котораго совершенъ важѣйшій проступокъ.

**Окружнымъ Судамъ** подсудны (кромѣ дѣлъ, отнесенныхъ въ вѣдѣніе спеціальн. судовъ, духовн. и военн.) все иски и уголовн. дѣла, изъятія изъ вѣдомства миров. судей, а въ мѣстностяхъ, въ коихъ введено „Положеніе о земскихъ участковыхъ начальникахъ“, все иски и уголовныя дѣла, изъятія изъ вѣдомства уѣздн. членовъ окружн. суда, миров. и городск. судей и земскихъ участковыхъ начальниковъ.

**Волостному Суду** подвѣдомственны споры и тяжбы по имуществу, равно какъ дѣла по проступкамъ крестьянъ и др. лицъ, подчинен. вѣдомству сего суда (т. е. крестьянъ, отставн. нижн. военск. чиновъ, однодворцевъ, мѣщанъ, посадск., ремесленниковъ и цеховыхъ, имѣющихъ постоянное жительство въ селеніяхъ).

а) *По гражданскимъ дѣламъ*: 1) Споры и тяжбы между крестьянами о недвижим. имуществѣ, входящемъ въ составъ крестьянскаго надѣла, безъ ограниченія суммы;

2) всякаго рода иски между лицами, подвѣдомствен. (см. выше) волостн. суду, цѣною до 300 руб., за исключ. исковъ о правѣ собствен. или о правѣ на владѣніе недвижимостью, основан. на крѣпости, или явочн. актахъ, и

3) такіе-же споры и тяжбы, предъявлен. къ лицамъ, подвѣдомствен. волостному суду, истцами, сему суду неподвѣдомственными, когда постѣдніе пожелаютъ разбираться въ волостн. судѣ;

4) дѣла по наслѣдованію и раздѣламъ между наслѣдниками крестьянскаго имущества: а) безъ ограничен. суммы, когда наслѣствен. имущество входитъ въ составъ крестьянск. надѣла, а движимость составляетъ принадлежность этого надѣла и б) на сумму до 500 руб., когда наслѣствен. имущество, находящ. въ предѣлахъ волости, не входитъ въ составъ крестьянск. надѣла.

Иски по дѣламъ о недвижим. имуществѣ предъявляются суду той волости, въ предѣлахъ которой находится спорн. имущество. Иски по дѣламъ о движимости и разн. рода сдѣлкахъ и обязательствахъ—суду той волости, гдѣ отвѣтчикъ имѣетъ жительство или временное пребываніе.

в) *По уголовн. дѣламъ* волостн. суду подлежатъ: 1) проступки предусмотрѣнные ст. 30, 31, 33—39, 41—43<sup>1</sup>, 45—47, 49—52, 55—57, 61, 65, 66, 69, 70, 72, 73, 88, 89, 91, 92, 94—96, 98, 111, 115—128, 130—137, 139—143, 145—153, 178—180<sup>1</sup> ст. устава о наказан., налагаем. миров. судьями, а также 169, 170, 172—174 ст. этого устава, если цѣна похищен. или присвоен. не выше 50 руб. и если при томъ кража или мошенничество учинены въ 1-й или второй разъ.

2) Нарушеніе рабочимъ договора найма, заключенн. безъ договорн. листа, недобросовѣстною, по полученіи задатка, неявкою на работы или самовольн. уходомъ съ работъ безъ отработки забран. впередъ денегъ.

3) Мотовство и пьянство подвѣдомственныхъ волостному суду лицъ, если пороки эти влекутъ за собою разстройство хозяйства.

*Не подлежатъ вѣдомству волост. суда*: 1) кража лошади и крупн. домашняго скота, 2) утайка найденн. цѣною свыше 100 руб., если хозяинъ находки извѣстенъ, 3) необъявленіе о находкѣ цѣною свыше 300 руб. и 4) нарушеніе условій найма заключеннаго по договорному листу.

**Земскому участков. начальнику и городскому судья**: а) *По уголовнымъ дѣламъ*: 1) Проступки, соверш. лицами неподвѣдомственными волостному суду, въ предѣлахъ земск. и городск. судебн. участка, предусмотрѣнные въ уставѣ о наказ., налагаем. мировыми судьями, за исключ. указани. въ 170 ст. (т. е. кража со взломомъ) сего устава.

2) тѣ же проступки, совершенн. лицами, подвѣдомственными волостн. суду, за исключ. проступковъ, перечисленныхъ выше, какъ подсудн. волостн. суду;

3) безпатентная продажа питей и табачн. издѣлій, а также предоставленіе, въ видѣ промысла, своего жилища и друг. помещенія для распитія крѣпкихъ напитковъ, купленн. въ друг. мѣстѣ (Выс. утв. 4 мая 1889 г. мн. Гос. Сов., ст. 11, пув. 1 и 5; уст. о таб. сборѣ ст. 264 и 265);



4) проступки, не сопряженные съ ущербомъ для казны, предусмотрѣнные ст. 589, 599, 599, 605—609, 611—619 и 621—623 уст. о цит. сборъ.

*Перечисленные выше дѣла изъемяются изъ вѣдѣній земскаго начальника или городского судьи въ слѣд. случаяхъ:* 1) когда денежн. взысканіе за проступокъ противъ правилъ о цитейн. сборъ превышаетъ 300 руб., или сопряжено, по закону, съ запрещеніемъ производить торговлю крѣпк. напитками, 2) когда искъ о вознагражд. за причиненн. проступкомъ вредъ или убытки превышаетъ 300 р., 3) когда по дѣламъ о лѣсоисребленіи дѣна похищен., самовольно срублены, или повреждены, лѣсныхъ произведеній превышаетъ 300 руб. и 4) когда обвиняемый въ проступкѣ лица по закону подлежатъ ответственности передъ судами духовн. или военн. вѣдомствъ или передъ волостн. судами. Дѣло разбираетъ тотъ земскій начальникъ и городской судья, въ участкѣ котор. совершено проступокъ.

б) *По гражданскимъ дѣламъ:* 1) Просьбы, споры и иски: на сумму не свыше 500 руб. между лицами, подвѣдомственными волостн. суду, отъ 300 до 500 руб., возникающіе: а) по найму земельн. угодій, а также находящихся при такихъ угодьяхъ оброчн. и доходн. статей и б) по личному найму на сельск. работы, въ сельско-хозяйствен. должности и въ служеніи:

2) о возстановленіи нарушенн. владѣнія и о нарушеніи земельн. границъ, когда со времени нарушенія прошло не болѣе 6 мѣсяцъ (также между лицами, подвѣдомственными волостн. суду);

3) о потравахъ и друг. поврежденіяхъ полей, луговъ и иныхъ угодій, когда убытокъ не превышаетъ 500 руб. (между лицами, подвѣдомственн. волостному суду отъ 300 до 500 руб.);

4) всѣ прочіе иски по личнымъ обязательствамъ и договорамъ и о движимости (между лицами, не подвѣдомственными волостному суду) не свыше 300 руб.;

5) иски о вознагражденіи за ущербъ и убытки (между лицами, не подвѣдомственными волостному суду), когда количество оныхъ можетъ быть определено во время предьявленія иска и не превышаетъ 300 руб.;

6) о личн. обидахъ и оскорблен. между лиц., не подвѣдомств. волостному суду;

7) подлежащія вѣдомству волостныхъ судовъ, если между тяжущимися послѣдуетъ взаимное соглашеніе на представленіе так. рода дѣла разбирательству земск. начальника;

8) о повелительн. исполненія по актамъ (крѣпостнымъ, нотаріальн. засвидѣтельствованнымъ установленн. порядкомъ) о платежѣ денегъ, о возрастѣ вещей и т. д., если исполненіе не постановлено въ зависимость отъ выполненія такихъ условій, наступленіе которыхъ должно быть предварительно доказано;

9) объ обезпеченіи доказательствъ по искамъ на всякую сумму (82<sup>1</sup>—82<sup>8</sup> ст. уст. гражд. суд.);

10) совершеніе ввода во владѣніе во исполнительн. листамъ окружн. суда;

11) выдача дажныхъ и купчихъ крѣпостей и вводъ во владеніе недвижим. имѣніями, выкупленн. крестьянами и приобрѣтенн. ими при посредствѣ крѣстьянск. банка;

12) первоначальныя мѣры охраненія открывающихся наслѣдствъ: опись имущества, опечатаніе и отдача его на храненіе.

*Вѣдомству земскаго начальника и городского судьи не подлежатъ:*

1) споры и иски: о правѣ собственности и о правѣ на владѣніе недвижимостью, основан. на формальн. актѣ; 2) о правѣ участія частнаго; 3) по земельн. и личн. найму, по договорамъ и обязательствамъ и объ убыткахъ, когда они сопряжены съ интересомъ казен. управленій; 4) о привилегіяхъ на открытія или изобрѣтенія; 5) представляемые противъ лицъ, мѣстожителъства или пребыванія котор. неизвѣстно, а также противъ лицъ, прожив. за границею; 6) о вознагражд. за ущербъ и убытки, когда количество оныхъ во время предьявленія иска не можетъ быть положительно определено; 7) предьявленные противъ лицъ, объявленныхъ несостоятельн. должниками.

Уѣздному члену окружного суда подлежатъ всѣ возникающія въ уѣздѣ гражданск., уголовн. и охранительн. судопроизводства дѣла, отнесенныя судебными уставами въ вѣдѣніе мировъ судей и притомъ не подсудныя земскимъ участков. начальникамъ и городск. судьямъ. Кроме того, уѣздн. членъ назначаетъ судебн. пристава для ис-

полненія рѣшеній, постановленныхъ земск. начальниками или городск. судьями, если исполненіе должно происходить въ городѣ (108 ст. прав. о производ. суд. дѣлъ).

**Уѣздному съѣзду:** 1. *По дѣламъ, подсуднымъ волостному суду:* представленія земскихъ начальниковъ въ случаяхъ постановленія волостнымъ судомъ рѣшенія по дѣлу о проступкѣ, ему не подсудномъ, или же явно не правосуднаго; и жалобы: 1) участвующихъ въ дѣлѣ лицъ, когда виновный приговоренъ къ аресту на время свыше 3 дней или къ тѣлесн. наказанію, или къ денежн. взысканію свыше 5 руб., а также по спорамъ и тяжбамъ, по которымъ присуждено болѣе 30 руб. и 2) на всѣ проч. приговоры и рѣшенія волостн. судовъ, допускаемые тогда, когда они постановлены съ нарушен. предѣловъ власти или оказываются явно неправосудными.

II. *По дѣламъ, подсуднымъ земск. участков. начальнику или городскому судью. Въ кассацион. порядкѣ:* жалобы и протесты: 1) на приговоры земск. начальниковъ и городск. судей, коими обвиняемый присужденъ къ внушенію, замѣчанію или приговору, или денежн. взыскан. не свыше 15 р. съ одного лица, или аресту не свыше 3 дней и когда притомъ вознагражденіе за вредъ и убытки не превышаетъ 30 рублей и 2) на рѣшенія по гражданск. дѣламъ, по коимъ исковая сумма не превыш. 30 руб. *Въ апелляціон. порядкѣ:* жалобы и протесты на всѣ проч. приговоры и рѣшенія земск. начальниковъ и городск. судей *Въ частномъ порядкѣ:* всѣ части жалобы на опредѣленія земск. начальниковъ и городск. судей по дѣламъ гражданск. и уголовнымъ.

**Губернскому присутствію**—протесты, просьбы объ отмѣнѣ окончательн. приговоровъ и рѣшеній уѣздн. съѣздовъ, допускаемые только въ слѣдующихъ случаяхъ: 1) когда приговоръ или рѣшеніе постановлены по дѣлу, изъятому изъ вѣдомства земскихъ начальниковъ, городск. судей и волостн. судовъ; 2) въ случаѣ допущенія при производствѣ или рѣшеніи дѣла столь существенн. нарушенія закона, что вслѣдствіе сего приговоръ или рѣшеніе не возможно признать въ силѣ судебн. рѣшенія; 3) когда по гражданск. дѣлу откроются новыя обстоятельства или обнаружится подлогъ въ актахъ, на коихъ рѣшеніе основано, и 4) когда рѣшеніе по гражданск. дѣлу, вошедшее въ законную силу, нарушаетъ права лицъ, не участвовавшихъ въ дѣлѣ.

**Окружному суду**—*апелляціонныя жалобы и протесты:* на всѣ приговоры и рѣшенія уѣздн. члена окруж. суда. По этимъ дѣламъ, производимымъ на точн. основаніи судебн. уставовъ Императора Александра II, окружные суды исполняютъ обязанности мировыхъ съѣздовъ: приговоры и рѣшенія ихъ считаются окончательн. и могутъ быть обжалованы только въ кассационномъ порядкѣ въ Правит. Сенатъ. *Исключеніе* изъ этого составляютъ *заочн. рѣшенія уѣздн. членовъ окружн. судовъ* по дѣламъ, по котор. мѣстожителю отвѣтника неизвѣстно или онъ находится за границею, если притомъ цѣна иска не выше 30 руб.; жалобы на эти рѣшенія разсматриваются окружн. судамъ въ кассационномъ порядкѣ.

## Рѣшенія и приговоры судебныхъ мѣстъ.

а) **Рѣшенія.** *Миров. или городск. судья или земск. начальникъ* рѣшаютъ окончательно дѣла по искамъ на сумму не свыше 30 руб., по всѣмъ же проч. искамъ постановляются рѣшенія неокончательн. (уст. гр. суд. 134 ст. о произв. суд. дѣлъ, подвѣд. земск. нач. и гор. суд. 90 ст.).

На рѣшенія мировыхъ судей по искамъ, цѣна коихъ превышаетъ 30 руб., или которые не подлежатъ оцѣнкѣ, могутъ быть приносимы апелляціон. жалобы въ мировой съѣздъ, а на такія же рѣшенія земск. начальниковъ и городскихъ судей въ уѣздный съѣздъ.

На всякое рѣшеніе *окружнаго суда* по существу дѣла тяжущіеся имѣютъ право принести апелляціонную жалобу въ судебную палату.

б) **Приговоры** (по уголовн. дѣламъ). Приговоръ *мирового или городского судьи или земскаго начальника* считается окончательнымъ, когда имъ опредѣляются: внушеніе, арестъ не свыше 3 дней и когда вознагражденіе за вредъ и убытки не превышаетъ 30 руб. Во всѣхъ проч. случаяхъ постановляются приговоры неокончательные.

На неокончательные приговоры миров. и городскихъ судей или земск. начальника обѣ стороны могутъ приносить отзывы по всѣмъ предметамъ дѣла, до нихъ относящимся.

Противъ всѣхъ приговоровъ, постановлен. *окружнымъ судомъ* безъ участія присяжн. засѣдателей, допускаются отзывы подсудимыхъ, частн. обвинителей и граждан. истцовъ и прокурорскаго надзора.

Приговоры, постановленные окружн. судомъ съ участіемъ присяжн. засѣдател. и приговоры судебной палаты почитаются окончательными.

Окончательн. приговоры отмѣняются лишь въ кассацион. порядкѣ, какъ по жалобамъ участвующ. въ дѣлѣ лицъ, такъ и по протестамъ и представленіямъ лицъ прокурорскаго надзора.

Рѣшенія и приговоры миров. и уѣздн. сѣзда апелляціи не подлежатъ.

Просьбы объ отмѣнѣ окончательн. *рѣшеній* и жалобы на окончательные *приговоры* мировыхъ или городскихъ судей и земск. начальниковъ, а равно миров. и уѣздн. сѣздовъ, допускаются (въ кассационномъ порядкѣ): 1) въ случаѣ нарушенія предѣловъ вѣдомства или власти, закономъ предоставленной миров. или городск. судья, земск. начальнику или городск. сѣзду; 2) въ случаѣ нарушенія обрядовъ и формъ судопроизводства столь существенныхъ, что вслѣдствіе несоблюденія ихъ невозможно признать приговоръ въ силѣ судебн. рѣшенія; 3) въ случаѣ открытія новыхъ обстоятельствъ или подлога, обнаружен. въ актахъ, на коихъ рѣшеніе основано; 4) въ случаѣ явнаго нарушенія прям. смысла закона и неправильн. толкованія его при опредѣленіи преступн. дѣйствія и рода наказанія, и 5) въ тѣхъ случаяхъ, когда рѣшеніе, вошедшее въ законную силу, нарушаетъ права лицъ, не участвовавшихъ въ дѣлѣ и ходатайствующихъ вслѣдствіе сего объ отмѣнѣ рѣшенія.

## Сроки по судебнымъ дѣламъ.

**Апелляція. I. По гражданскимъ дѣламъ:** апелляціонная жалоба объ отмѣнѣ рѣшенія мирового судьи, по иску болѣе 30 р. сер., со дня объявленія рѣшенія—1 мѣсяць (ст. 162 Уст. Гр. Суд.).

Жалоба на рѣшеніе окружнаго суда по дѣламъ, рѣшеннымъ общимъ порядкомъ, 4 мѣсяца, сокращеннымъ—1 мѣсяць (ст. 748 Уст. Гр. Суд.).

На предъявленіе объявленія по апелляціонной жалобѣ, со дня полученія—1 мѣс. (ст. 760 Уст. Гр. Суд.).

Просьба о возстановленіи права апелляціи, со времени объявленія рѣшенія о пропускѣ срока, равно и на опредѣленіе суда о возстановленіи срока—2 недѣли (ст. 779 и 780 Уст. Гр. Суд.).

На представленіе неприложенныхъ въ апелляціонной жалобѣ пошлинъ и копій—7 дней, а если жалоба подана болѣе чѣмъ за 7 дней до срока,—то до истеченія апелляціоннаго срока (ст. 756 Уст. Гр. Суд.).

**Апелляціи по судопроизводству торговому:** на заявленіе объ апелляціи на рѣшеніе коммерческаго суда: 8 дней, а по вексельнымъ, конкурснымъ и фрахтовымъ дѣламъ—3 дня. На подачу апелляціи: 2 мѣсяца, а по дѣламъ конкурснымъ, фрахтовымъ и вексельнымъ—1 мѣсяць (ст. 393 и 395 Уст. Суд. Торг. т. XI ч. 2).

**II. По дѣламъ уголовнымъ:** жалоба на приговоръ мирового судьи—2 недѣли; на приговоры общихъ судебныхъ мѣстъ—2 недѣли (ст. 147 и 865 Уст. Уг. Суд.).

**Бракъ.** Споръ о дѣйствительности брака и соединенныхъ съ бракомъ правахъ—2 года со дня смерти супруга. Бракъ прекращается безвѣстнымъ отсутствіемъ супруга въ теченіе 5 лѣтъ (ст. 1340 и 1455 Уст. Гр. Суд.).

**Вводъ во владѣніе.** Жалоба по вводу во владѣніе присужденнымъ имуществомъ можетъ быть подана въ двухнедѣльный срокъ (ст. 963 и 1431 Уст. Гр. Суд.).

**Вексель** долженъ быть протестованъ *немедленно* по истеченіи срока, считая и дни обожданія (10 дней для векселей срочныхъ и 3 дня для векселей на предъявителя, (ст. 66 Уст. о векс. т. XII ч. 2).

Предъявленіе протестованнаго векселя ко взысканію должно быть совершено не позже 2 л. со дня протеста, иначе теряется сила вексельнаго права (ст. 94 и 95 Уст. о векс.).

**Владѣніе нарушенное.** Просьбы о его возстановленіи подаются въ теченіе 6-ти мѣсяцевъ со дня нарушенія—мировому судья; позже этого срока—въ окружный судъ (п. 4 ст. 29 Уст. Гр. Суд.).

**Вознагражденіе за вредъ и убытки.** Иски къ должностнымъ лицамъ за убытки, жалобы по дѣлу о взысканіи за вредъ и убытки, причиненные ихъ распоряженіями:—3 мѣсяца со дня распоряженія и 6 мѣсяцевъ—со дня приведенія его въ исполненіе (ст. 1318 Уст. Гр. Суд.). Иски къ желѣзнымъ дорогамъ о вознагражденіи за причиненіе смерти или поврежденія въ здоровьи—1 годъ.



**Возобновленіе пріостановленнаго производства** допускается въ теченіе 3-хъ лѣтъ (ст. 689 Уст. Гр. Суд.).

**Возраженіе.** Истець можетъ представить возраженіе на отвѣтъ отвѣтчика въ теченіе 2-хъ недѣль (ст. 317 Уст. Гр. Суд.).

**Всеподданнѣйшія жалобы.** На подачу всеподданнѣйшихъ жалобъ на постановленія высшихъ государственныхъ установленій—4 мѣсяца (ст. 131 Учр. Госуд. Сов. т. 1 ч. II изд. 1892 г.).

**Встрѣчный искъ.** Заявленіе встрѣчнаго иска можетъ быть сдѣлано въ первый отвѣтной бумагѣ; если же она подана не была—въ первомъ засѣданіи по дѣлу (ст. 340 Уст. Гр. Суд.).

**Выкупъ родового имѣнія**—3 года со дня совершенія купчей крѣпости (ст. 1363 т. X ч. 1).

**Гражданскій истецъ.** Гражданскому истцу, со дня извѣщенія его о вступленіи обвинительнаго акта въ судъ, дается 7-ми дневный срокъ на просьбу о пополненіи списка свидѣтелей (ст. 560 Уст. Угол. Суд.).

**Давность:** земская общая—10 лѣтъ, по дѣламъ уголовнымъ: 10 лѣтъ для преступленій, влекущихъ лишеніе всѣхъ правъ состоянія (государственные преступленія и отцеубійство давностью не покрываются, а по истеченіи 20 лѣтъ, наказанія, за нихъ положенныя, замѣняются ссылкой на поселеніе въ отдаленныхъ мѣстахъ Сибири); 8 лѣтъ—для преступленій сопряженныхъ съ лишеніемъ всѣхъ особенныхъ правъ и ссылку на житье въ Сибирь или отдачу въ исправительныя арестантскія отдѣленія; 5 лѣтъ—для преступленій, караемыхъ лишеніемъ правъ и ссылкой въ отдаленныя не сибирскія губерніи или заключеніемъ въ тюрьму; 2 года—для проступковъ, за которые полагается тюремное заключеніе; 6 мѣсяцевъ—для проступковъ, наказуемыхъ арестомъ, денежнымъ взысканіемъ и т. п. (ст. 694 прил. т. X ч. 1 и 158 Ул. о наказ.).

**Довѣренность**—можетъ быть выдаваема безъ срока: на полученіе пенсін и жалованья—только на одинъ годъ (ст. 2306 т. X ч. 1).

**Допросъ.** На обжалованіе дѣйстви лица, произволившаго по порученію суда допросъ свидѣтеля по гражданскому дѣлу,—*три дня* (ст. 389 Уст. Гр. Суд.).

**Духовное завѣщаніе.** Срокъ явки духовнаго завѣщанія для наследниковъ, живущихъ въ Россіи—1 годъ, а находящихся за границею—2 года (ст. 1063 т. X ч. 1).

Возобновленіе спора по духовному завѣщанію можетъ быть начато въ теченіе 2-хъ лѣтъ (ст. 1066<sup>12</sup> т. X ч. 1).

Частная жалоба на опредѣленіе суда объ утвержденіи завѣщанія, а равно и на отказъ въ учрежденіи—мѣсяць (ст. 1066<sup>8/9</sup> т. X ч. 1).

**Задатокъ** при покункѣ съ публичнаго торга вносится немедленно, а остальная сумма черезъ 7 дней (ст. 1166 Уст. Гр. Суд.). Задаточная росписка объ обязанности совершить кунчую крѣпость имѣетъ силу не болѣе года. Требованіе обратно задатка—до 2-хъ лѣтъ со времени выдачи (ст. 1687 т. X ч. 1).

**Заемное письмо** или передаточная на немъ надпись являются къ засвидѣтельствуванію не дальше 7 дней со времени написанія въ городъ и 1 мѣсяца въ уездѣ (ст. 2036 и 2060 т. X ч. 1).

**Закладная** на движимое имущество или домовое заемное письмо съ закладомъ движимаго имущества должны быть явлены у нотариуса или представлены ко взысканію въ теченіе 3-хъ мѣсяцевъ, для полученія равнаго удовлетворенія, въ случаѣ несостоятельности должника (ст. 1677 т. X ч. 1).

**Законность рожденія.** На начатіе дѣла о законности рожденія младенца—*годъ*, если мужъ находится въ Россіи и *два года*, если—за границею. Для наследниковъ мужа, умершаго до истеченія этихъ сроковъ—*три мѣсяца* со дня смерти мужа или рожденія младенца (ст. 1350 и 1553 Уст. Гр. Суд.).

**Заочное рѣшеніе.** Отзывъ на заочное рѣшеніе мирового судьи—2 недѣли (ст. 151 Уст. Гр. Суд.); въ окружныхъ судахъ, при общемъ порядкѣ судопроизводства—1 мѣсяць, при сокращенномъ—2 недѣли съ присоединеніемъ повертѣнаго срока (ст. 727 Уст. Гр. Суд.).

**Заочный приговоръ** и отзывъ для новаго разсмотрѣнія дѣла мировымъ судьей—2 недѣли (ст. 139 Уст. Угол. Суд.).

**Издержки.** На подачу прошенія о взысканіи судебныхъ издержекъ: въ неполномъ порядкѣ *два недѣли* со дня объявленія резолюціи (ст. 399 Уст. Гр. Суд.);

въ общемъ порядкѣ—6 мѣс. со дня вступленія рѣшенія въ законную силу (ст. 921 Уст. Гражд. Суд.). На обжалованіе опредѣленія о судебныхъ издержкахъ, подлежащихъ возмѣщенію по уголовному суду—*два недѣли* (ст. 993 Уст. Угол. Суд.).

**Иностранцы.** На продажу русскому подданному унаслѣдованнаго иностранцемъ недвижимаго имѣнія въ западной Россіи—*три года*.

**Исполненіе судебныхъ рѣшеній.** Жалобы на приведеніе рѣшенія въ исполненіе должны быть подаваемы не позже 2-хъ недѣль. На явку должника къ аресту имущества, со дня врученія повѣстки—7 дней. Срокъ продажи движимаго имущества опредѣляется приставомъ, со дня описи и оцѣнки, отъ 7-ми дней до 5 недѣль. Объявленіе о срокѣ продажи имущества публикуется въ вѣдомостяхъ, если имущества болѣе чѣмъ на 100 р. При обращеніи истцомъ взысканія на недвижимое имѣніе (прежде чѣмъ приступить къ описи и оцѣнкѣ) должника, для уплаты долга дается срокъ, со дня врученія повѣстки, 2 мѣсяца. Владѣльцу имѣнія, для предьявленія свѣдѣній о количествѣ дохода, а взыскателю—для возраженія,—каждому по 7 дней. День торга на недвижимое имущество не можетъ быть назначенъ, если оно оцѣнено свыше 500 р., ранее 1 мѣсяца, не болѣе 10,000 р.—ранѣе 2-хъ мѣсяцевъ, свыше 10,000 р.—ранѣе 3-хъ мѣсяцевъ. Покупатель имѣнія съ торговъ вноситъ немедленно  $\frac{1}{10}$  стоимости, а остальную сумму въ теченіе 7-ми дней. Кредиторамъ предоставляется добровольно распределять деньги, вырученныя отъ продажи имущества должника, въ теченіе 6-ти недѣль. Споры кредиторовъ противъ расчета принимаются, со дня предьявленія расчета, въ теченіе 7-ми дней. Кормовыя деньги на содержаніе должника вносятся за 1 мѣсяць впередъ. Если взыскатель-истецъ умеръ, то на внесеніе кормовыхъ денегъ дается наследникамъ умершаго 2 недѣли (ст. 963, 970, 1027, 1095, 1118, 1121, 1143, 1161, 1218 Уст. Гр. Суд.).

**Истецъ.** На обжалованіе распоряженія предсѣдателя суда о возвращеніи прошенія—*два недѣли*. На подачу прошенія о возвращеніи сборовъ по случаю отказа отъ иска *мѣсяць*, со дня представленія пошлины. На представленіе возраженія противъ отвѣта отвѣтчика—*два недѣли*. На подачу искового прошенія по мѣсту постоянного жительства отвѣтчика, въ случаѣ постановленія судомъ о переводѣ дѣла—*три мѣсяца* (ст. 268, 317 и 583 Уст. Гр. Суд.).

**Казна.** На предьявленіе исковъ къ казнѣ по подрядамъ и поставкамъ—*шесть мѣсяцевъ* (ст. 1303 Уст. Гр. Суд.) На уплату денежнаго взысканія за нарушеніе уставовъ казеннаго управленія—*два недѣли*; по нарушенію лѣсного устава—*два мѣсяца* (ст. 1210 Уст. Угол. Суд.).

**Кассационная жалоба** на окончательныя приговоры мировыхъ судей и общихъ судебныхъ мѣстъ по уголовнымъ дѣламъ—*2 недѣли* (ст. 865 и 910 Уст. Гр. Суд.) по гражданскимъ дѣламъ на окончательное рѣшеніе мирового судьи—*1 мѣсяць* (ст. 191 Уст. Гр. Суд.); мировыхъ съѣздовъ и общихъ судебныхъ мѣстъ—*4 мѣсяца* (ст. 796 Уст. Гр. Суд.).

**Книги купеческія** сохраняютъ силу доказательствъ между купцами взаимно—*10 лѣтъ*, но противъ умершаго—*5 лѣтъ*; въ искахъ же противъ лицъ не торговаго званія—*1 годъ* (ст. 262—264 Уст. Суд. Торг. т. XI ч. 2).

**Коммерческіе суды.** Представленіе письменныхъ доказательствъ—за *два дня* до засѣданія. Сохраненіе купеческими книгами силы доказательства: между купцами взаимно—*10 лѣтъ*, а противъ умершаго купца—*5 лѣтъ*, противъ лицъ не торговаго сословія—*1 годъ*, причемъ противъ находящихся за границею или неизвѣстно гдѣ, срокъ можетъ быть продолженъ до *5 лѣтъ* черезъ протестъ (ст. 252—264 Уст. Суд. Торг. т. XI ч. 2).

Представленіе тяжущимися объясненій—*7 дней*.

Подача частныхъ жалобъ на опредѣленіе коммерческаго суда *8 дней*. На подачу апелляціи—*2 мѣсяца*; а по дѣламъ вексельнымъ и конкурснымъ—*1 мѣсяць*. подача объясненія на апелляціонную жалобу—*1 мѣсяць* (ст. 391, 395, 403 Уст. Суд. Торг.).

**Конкурсное управленіе.** На обжалованіе его постановленій: по дѣлахъ о неторговой несостоятельности—*2 недѣли* (ст. 785 Уст. Гр. Суд., прил. III къ ст. 1400 п. 17), а по дѣламъ о торгов. несостоятельности—*7 дней* (ст. 594 Уст. Суд. Торг.).

**Копія.** Выдача мировымъ судьей копій съ приговора (ст. 132 Уст. Угол. Суд.) черезъ *три дня* по просьбѣ. Копія съ опредѣленія суда по жалобѣ на слѣдственныя дѣйствія должна быть выдана въ теченіе *3-хъ дней* (ст. 509 Уст. Угол. Суд.).

**Купчая крѣпость.** Споръ и предьявленіе иска по ней *два года* (ст. 1524 т. X ч. 1).

**Личное задержаніе.** Жалоба на опредѣленіе о личномъ задержаніи за долги—*два недѣли* (ст. 1400 (прим.) Прилож. III п. 38 Уст. Гр. Суд.).

**Наемъ.** Срокъ *найма* *личнаго* не можетъ простираться долѣе 5 лѣтъ (ст. 2214 т. X ч. 1).

**Наемъ имущественный** допускается не долѣе какъ на 12-ти лѣтній срокъ, за исключеніемъ пустопорожнихъ земель, частныхъ благопріобрѣтенныхъ имуществъ подъ фабрики и дачи на 25-ти верстномъ разстояніи близъ столицы, могущихъ быть отданными въ аренду на 30 лѣтъ и помѣщичьихъ земель—на 36 лѣтъ (ст. 504, 1692 и 1693 т. X ч. 1).

**Наслѣдство.** Въ случаѣ неявки наслѣдниковъ въ 6-ти мѣсячный срокъ, имѣніе поступаетъ въ Опекунское управленіе. Въ случаѣ неявки нѣкоторыхъ наслѣдниковъ въ теченіе полугода, остальные вступаютъ во владѣніе наслѣдствомъ (ст. 1235 и 1241 т. X ч. 1). Неявившійся въ теченіе 10 лѣтъ лишается навсегда наслѣдства (ст. 1246 т. X ч. 1). Срокъ для предъявленія требованія на наслѣдство умершихъ въ Россіи иностранцевъ—двухлѣтній (ст. 1247). Для принятія наслѣдства наслѣдниками членовъ университета и чиновниковъ учебнаго вѣдомства—годовой срокъ (ст. 1251), для полюбовнаго раздѣла наслѣдства—два года (ст. 1317). На подачу апелляціоннаго отзыва объ отмѣнѣ рашенія о раздѣлѣ наслѣдства по общему порядку—4 мѣсяца, а по сокращенному—мѣсяць (ст. 1421 Уст. Гр. Суд.). На заявленіе мировому судѣю о наслѣдственномъ имуществѣ, подлежащемъ оплатѣ пошлиною—3 мѣсяца со дня принятія наслѣдства. Разсрочка наслѣдственныхъ пошлинъ—на срокъ не свыше *пяти* лѣтъ, по недвижимымъ имѣніямъ, а не свыше 1 года—по движимымъ (ст. 165 Уст. о пошлин. т. V). Правомъ литературной и художественной собственности наслѣдства пользуются въ теченіе 50 лѣтъ со дня смерти сочинителя, переводчика или художника, или со времени появленія въ свѣтъ сочиненія, перевода или произведенія, неизданнаго до смерти его (ст. 1185 т. X ч. 1).

**Недѣйствительность актовъ.** На заявленіе о выдачѣ актовъ вѣдѣствіе принужденія, о недѣйствительности акта на продажу за неполученіемъ покупной цѣны по крѣпостному акту и вообще о несостоявшихся актахъ совершенныхъ у нотариуса—семь дней (ст. 703 и 83 прил. къ ст. 708 т. X ч. 1).

**Несостоятельность.** Срокъ предъявленія претензій къ несостоятельному: для находящихся въ томъ же городѣ—*два недѣли*; въ другихъ мѣстахъ—*четыре мѣсяца*, за границу—*1 годъ* (ст. 509 Уст. Суд. Торг.). Въмѣсто этихъ сроковъ для неторговой несостоятельности установленъ одинъ общій 4-хъ мѣсячный срокъ (ст. 9 прил. III къ ст. 1400 (прим.) Уст. Гр. Суд.). Если въ теченіе *двухъ недѣль* отъ перваго собранія кураторы не выбраны, то они назначаются отъ суда (ст. 528 Уст. Суд. Торг.). Безденежно отчужденное несостоятельнымъ въ теченіе послѣднихъ 10 лѣтъ поступаетъ въ конкурсную массу. Платежъ по выданнымъ несостоятельнымъ векселямъ, которымъ не истекъ срокъ, учиненный въ теченіе послѣднихъ 10-ти дней, считается незаконнымъ (ст. 563 и 578 Уст. Суд. Торг.). Мировыя сдѣлки, за 6-ть мѣсяцевъ съ частью заимодавцевъ, во вредъ прочихъ учиненныя,—ничтожны (ст. 634 Уст. Суд. Торг.). Искъ, признанный конкурсомъ подлежащимъ судебному разбирательству, долженъ быть предъявленъ истцомъ въ *3-хъ мѣсячный срокъ* (Уст. Суд. Торг.).

**Неявка.** Неявившійся въ срокъ свидѣтель, по представленію причины неявки, можетъ просить сложить штрафъ, со дня полученія повѣстки: у мирового судьи въ теченіе 2 недѣль (ст. 92 Уст. Гр. Суд. и 70 Угол. Суд.), а въ Окр. Судѣ: по уголовнымъ дѣламъ—въ теченіе 2 недѣль (ст. 440 и 644 Уст. Угол. Суд.), а по гражд. дѣламъ въ теченіе мѣсяца (ст. 384 Уст. Гр. Суд.).

Присяжный засѣдатель можетъ заявить о причинахъ неявки и просить о сложении штрафа въ теченіе 2 недѣль (ст. 653 Уст. Угол. Суд.).

**Опись.** Жалоба на опись имущества при обращеніи на него взыскація—*2 недѣли* (ст. 963 Уст. Гр. Суд.).

**Оправданный подсудимый** можетъ начать искъ о пристрастныхъ дѣйствіяхъ административныхъ властей и слѣдователя въ теченіе трехъ мѣсяцевъ. Освобожденный отъ суда по дѣлу безъ участія присяжныхъ засѣдателей можетъ просить конію съ рѣшенія въ то же засѣданіе (ст. 784).

**Отводъ.** Истецъ и обвинитель отводятъ *мировому судѣю* при самомъ предъявленіи иска, а отвѣтчики и обвиняемый не позже первой явки въ судѣ (ст. 196 Уст. Гр. Суд. и 86 Уст. Угол. Суд.). Въ *окружномъ судѣ* по гражданскимъ дѣламъ отводъ судьи долженъ быть заявленъ не позже перваго засѣданія по дѣлу, а по уголовнымъ дѣламъ за день до засѣданія (ст. 669 Уст. Гр. Суд. и 601 Уст. Угол. Суд.). На отводъ



**свидѣющихъ людей**—3 дня по объявленіи постановленія о назначеніи ихъ (ст. 123 и 522 Уст. Гр. Суд.). Отводъ *свидѣтелей*— до вызова ихъ или по крайней мѣрѣ до приведенія ихъ къ присягѣ (ст. 87 и 375 Уст. Гр. Суд.).

Отводъ *о подсудности*—въ первой отвѣтной бумагѣ или первомъ засѣданіи по дѣлу, если отвѣтной бумаги не было (ст. 575 Уст. Гр. Суд.).

**Отзывы** подаются на заочныя рѣшенія по гражданскимъ дѣламъ, постановленныя: а) мировыми судьями—въ 2 недѣльный срокъ со времени врученія копіи заочнаго рѣшенія (ст. 151 Уст. Гр. Суд.); б) окружными судами—въ мѣсячный или 2-хъ недѣльный сроки (ст. 727) и в) земскими начальниками или городскими судьями—въ 2-хъ недѣльный срокъ (ст. 96 Прав. о земск. нач., изд. 1892 г.). По уголовнымъ дѣламъ отзывы подаются на заочные приговоры, постановленные: а) мировыми судьями—въ 2-хъ недѣльный срокъ (ст. 139); окр. судами—въ 2-хъ недѣльный срокъ (ст. 834<sup>5</sup>); земскими начальниками или городскими судьями—въ 2-хъ недѣльный срокъ (ст. 213 Прав. о земск. нач.).

**Отмѣна рѣшенія.** Просьба объ отмѣнѣ окончательнаго рѣшенія мирового судьи по гражданскому дѣлу должна быть предъявлена въ теченіе 1 мѣсяца, мирового съѣзда и общихъ судебныхъ мѣсть—4 мѣсяцевъ; объ отмѣнѣ окончательнаго приговора по уголовному дѣлу—2-хъ недѣль.

**Отчетность.** На подачу прошенія объ истребованіи отчетности по расчетамъ объ убыткахъ, расходахъ въ порядкѣ исполнительнаго производства—*три мѣсяца* (ст. 899 Уст. Гр. Суд.).

**Оцѣнка.** На представленіе взыскателемъ возраженія противъ оцѣнки—7 дней. На принесеніе жалобъ по оцѣнкѣ недвижим. имущ.—*два недѣли* (ст. 1121 и 1202 Уст. Гр. Суд.).

**Охранительное производство.** На подачу жалобы на постановленіе окружнаго суда въ порядкѣ охранительнаго производства—*два недѣли*.

**Передѣлъ наслѣдства** можетъ быть допущенъ въ теченіе года по утвержденіи перваго раздѣла (ст. 1335 т. X ч. 1).

**Подлоги.** На предъявленіе въ окружномъ судѣ иска о признаніи подложнаго документа—мѣсяць; на предъявленіе въ окружномъ судѣ доказательствъ подлога документа—7 дневный срокъ (ст. 559 Уст. Гр. Суд.).

**Подсудимый.** Для избранія повѣреннаго подсудимому дается 7 дней со времени передачи ему списковъ присяжныхъ засѣдателей и вызываемыхъ лицъ. Для заявленія о пополненіи списка свидѣтелей и свѣдующихъ людей другими участниками въ дѣлѣ подсудимому дается 7 дней (ст. 557 Уст. Угол. Суд.).

**Подсудность.** Жалобы на постановленіе судебныхъ мѣсть по прериканіямъ о подсудности подаются въ теченіе двухъ недѣль со дня объявленія сихъ постановленій (ст. 235 Уст. Гр. Суд.).

**Поклажа**—не подлежитъ давности (ст. 2113 т. X ч. 1).

**Поручитель** по обязательству на срокъ отвѣчаетъ, если послѣ срока обязательство представлено ко взысканію *не позже мѣсяца* (ст. 1560 т. X ч. 1). Поручитель не на срокъ освобождается отъ отвѣтственности, если взысканіе не начато владѣльцемъ въ продолженіи 6-ти мѣсяцевъ со дня наступленія срока платежа (ст. 1558 (п. 4) т. X ч. 1).

**Приговоръ**, постановленный мировымъ судьей, объявляется въ день суда (ст. 127 Уст. Угол. Суд.). Въ окончательной формѣ приговоръ излагается въ теченіе 3-хъ дней со дня подачи просьбы (ст. 139 и 132). Приговоры мировыхъ судей и съѣздовъ входятъ въ законную силу, если не было заявлено неудовольствія (ст. 181).

Приговоры окружныхъ судовъ по дѣламъ съ участіемъ и безъ участія присяжныхъ засѣдателей, со дня провозглашенія сущности онаго, излагаются въ теченіе 2-хъ недѣль (ст. 793 и 826 Уст. Угол. Суд.).

**Присяжные засѣдатели.** Жалоба въ окружный судъ на неправильное внесеніе въ очередные списки приводится въ *два недѣли* (ст. 106 Учр. Суд. Уст.).

**Продажа.** Утвержденіе имѣнія за купившимъ съ публичнаго торга—по истеченіи 7 дней со дня торга (ст. 1164 Уст. Гр. Суд.).

**Проценты.** По займу подъ проценты, превышающіе узаконенныя 6<sup>0</sup>/<sub>100</sub>, капиталъ можетъ быть возвращенъ во всякое время, спустя 6 мѣсяцевъ по заключеніи займа съ письменнымъ предупреденіемъ о томъ за *три мѣсяца* (ст. 2023 т. X ч. 1).

**Рядная запись**—должна быть явлена въ теченіе 6-ти мѣсяцевъ послѣ совершенія бракосочетанія (ст. 1007 т. X ч. 1).

**Слѣдователь.** Первоначальный допросъ подсудимаго—не позже сутокъ послѣ явки его или привода (ст. 398 Уст. Угол. Суд.). На объявленіе постановленія объ арестованіи—*сутки* отъ времени задержанія (ст. 341). На отсылку въ судъ жалобы на слѣдственные дѣйствія вообще—*три дня*, на лишеніе свободы—*сутки* (ст. 449).

**Сохраненныя росписки давности** не подлежатъ. Наслѣдники лица, принявшаго поклажу, должны вызвать владѣльцевъ сохраненныхъ росписокъ въ теченіе 6 мѣс. со дня открытія наслѣдства, а послѣдніе предъявить свои росписки въ теченіе 6 мѣсяцевъ со дня этого вызова. Наслѣдники владѣльца сохранной росписки должны вызвать принявшаго поклажу въ теченіе 6 мѣс. со дня открытія наслѣдства и сохраняютъ право иска о поклажахъ въ теченіе 10 лѣтъ со дня вызова.

**Счеты,** подписанные должникомъ, должны быть предъявлены ко взысканію въ теченіе 6-ти мѣсяцевъ (ст. 2046 т. X ч. 1).

**Торгъ.** День торга при продажѣ недвижимаго имущества не можетъ быть назначенъ ранѣе *одного мѣсяца*, если имѣніе оцѣнено не болѣе 500 р., ранѣе *двухъ мѣсяцевъ*, если оцѣнено болѣе 500 р., но не свыше 10,000 р. и ранѣе *трехъ мѣсяцевъ*, если оцѣнка превышаетъ 10,000 р. (ст. 1143 Уст. Гр. Суд.).

**Третейскій судъ.** На постановленіе посредниками рѣшенія—*четыре мѣсяца*, со дня явки записи (ст. 1372 Уст. Гр. Суд.). На передачу всего дѣла мировому судѣ или въ окружный судъ—7 дней. На подачу просьбы объ уничтоженіи рѣшенія третейскаго суда—мѣсяць. На апелляцію въ коммерскій судъ—два мѣсяца (ст. 1394 и 1398 Уст. Гражд. Суд.).

**Третье лицо.** Привлеченіе къ дѣлу третьяго лица можетъ быть сдѣлано отвѣтникомъ въ прошеніи, поданномъ въ судъ не позже времени, назначеннаго для явки самаго отвѣтчика. Истецъ подаетъ такое прошеніе не позже дня, слѣдующаго за первымъ засѣданіемъ, на которомъ онъ заявилъ о привлеченіи третьяго лица (ст. 653 и 654 Уст. Гр. Суд.).

Третье лицо можетъ вступить въ дѣло во всякомъ его положеніи (ст. 664 Уст. Гражд. Судопр.).

**Убытки.** На подачу прошенія о взысканіи убытковъ и доходовъ въ порядкѣ исполнительнаго производства—*три мѣсяца* (ст. 899 Уст. Гр. Суд.).

**Узаконеніе дѣтей рожденныхъ до брака.** Просьба должна быть подана окружному суду въ теченіе года по заключеніи брака; если же подача просьбы поступитъ позднѣе этого срока, то должны быть указаны причины такого промедленія (ст. 1460<sup>3</sup> Уст. Гражд. Суд.). На подачу жалобы на опредѣленіе Окружнаго Суда—*два недѣли* (ст. 1460<sup>6</sup>).

**Упрощенный порядокъ судопроизводства.** На предъявленіе иска—5 лѣтъ со дня просрочки обязательства, а для исковъ о сдачѣ состоявшагося въ наймѣ имущества—1 годъ (ст. 365<sup>2</sup> Уст. Гр. Суд.). Предъявленіе споровъ, отводовъ и документовъ—не позже засѣданія по дѣлу. На подачу жалобъ (частныхъ)—7 дней (ст. 365<sup>10</sup> и 365<sup>19</sup>). На заявленіе просьбы объ обращеніи къ производству въ общемъ порядкѣ дѣла, рѣшеннаго въ упрощенномъ порядкѣ—мѣсяць со дня объявленія рѣшенія (ст. 365<sup>20</sup>).

**Усыновленіе.** На подачу жалобы на опредѣленіе окружнаго суда—*два недѣли*. На предъявленіе иска лицами, права коихъ нарушены неправильнымъ усыновленіемъ—*два года* (ст. 1460<sup>11</sup> и 1460<sup>12</sup> Уст. Гр. Суд.).

**Частныя жалобы** по уголовнымъ дѣламъ—на непріятіе отзыва и на взятіе подъ стражу подаются въ 7-ми дневный срокъ со времени исполненія (ст. 1537 и 896 Уст. Угол. Суд.). Жалобы и протесты на частныя опредѣленія окружнаго суда,—въ теченіе 2-хъ недѣль со времени объявленія (ст. 895 Уст. Угол. Суд.). Для подачи жалобъ на частныя опредѣленія по гражданскимъ дѣламъ: Мировыхъ Судей установленъ 7-ми дневный срокъ (ст. 167 Уст. Гр. Суд.), Окружныхъ Судовъ и нотаріусовъ—2-хъ недѣльный срокъ (ст. 757 и 785 Уст. Гр. Суд. и ст. 61 Пол. о нот. части), Коммерческихъ Судовъ—8-ми дневный срокъ (ст. 391 Уст. Торг. т. XI ч. 2; изд. 1893 г.).

## Судебныя издержки.

1) По дѣламъ уголовнымъ. Все прошенія, отзывы и жалобы по дѣламъ о проступкахъ, подсудныхъ миров. установленіямъ, земск. начальникамъ и городск. судьямъ,

подаются на простой бумагѣ, а производство въ нихъ установлен. освобожд. отъ всякихъ пошлинъ.

*За кони* проток. и приговор. по 10 к. съ листа (неимущ. осужд. бесплатно).

*Вознагражденіе свидѣтелей и свидущихъ людей*, вызван. въ мир. судъ изъ мѣста на разст. бол. 15 вер., по 3 к. за версту *путевыхъ* и по 25 к. *суточныхъ* за каждый день отлучки изъ мѣста жительства (ст. 193).

*Вознагражденіе свидущихъ людей*, вызван. земск. начальн. или городск. суд.— не болѣе 25 руб.

Уплата судебн. издержекъ обращается на обвинителя, если обвиненіе признано недобросовѣст. или на обвиняемого, если онъ признанъ виновнымъ.

При подачѣ жалобы въ уголовный кассач. департаментъ Сената объ отмянѣ рѣшенія мирового съѣзда залогъ въ 10 руб.

*Въ общихъ судебныхъ установленіяхъ*. Всѣ прошенія, объявленія, отзывы и жалобы въ дѣлахъ по преступленіямъ и проступкамъ подаются и производятся на простой бумагѣ.

*За кони* приговоровъ, протоколовъ и другихъ бумагъ (если они выдаются участвующимъ въ дѣлѣ лицамъ не иначе, какъ на ихъ счетъ) по 40 к. съ листа.

*Вознагражденіе*: 1) свидущихъ людей, не исключая врачей и переводчиковъ съ иностр. язык. отъ 25 коп. до 25 руб. и по 10 коп. на версту за проѣздъ (за черту или изъ-за черты города); 2) свидѣтелей, вызванныхъ изъ мѣста на разстояніе болѣе 15 вер.; а) *путевыя* деньги по 3 коп. на версту, а вызванныхъ по направленію желѣзной дороги—плата за проѣздъ туда и обратно въ мѣстахъ низшаго класса; б) *на содержаніе*—суточные деньги по 25 коп. за каждый день отлучки отъ мѣста жительства.

При подачѣ *кассационныхъ* жалобъ на окончат. приговоры, постановленные безъ участія присяжныхъ заседателей, залогъ въ 25 руб.

2) *По дѣламъ гражданскимъ*. *Въ мировыхъ судебныхъ установленіяхъ*, у земск. начальниковъ и городскихъ судей. *Судебныя пошлины*—по дѣламъ свыше 10 р.—съ исковыхъ прошеній, встрѣчныхъ исковъ, прошеній 3-ихъ лицъ о вступленіи въ дѣло, отзывовъ на заочн. рѣшенія и апелляціон. жалобъ по 1 коп. съ каждаго рубля отыскиваемой или оспариваемой суммы.

Сборъ съ бумаги—по 10 к. съ каждаго листа прошеній, приложеній и пр.

При выдачѣ *копи* рѣшеній, протоколовъ—по 10 коп. съ листа, полагая на каждой страницѣ по 25 строкъ (201).

*Вознагражденіе* за отвлечение отъ занятій или за путевыя издержки, вызываем. въ судъ: а) *свидѣтелей*—не свыше 1 руб. въ день и б) *свидущихъ людей*—не свыше 25 руб.

При подачѣ *кассационныхъ* жалобъ на рѣшеніе миров. съѣзда—въ залогъ основательности жалобы *десять рублей*.

*Въ общихъ судебныхъ установленіяхъ*. *Гербовыя пошлины*: марками въ 1 р. оплачиваются: апелляціонныя и кассационныя жалобы; исполнительныя и вводныя листы и кони опредѣленій объ утвержденіи въ правахъ наследства по закону, объ утвержденіи духовныхъ завѣщаній—въ исполненію и объ укрѣпленіи за просителями недвижимыхъ имѣній по давности владѣнія. Прошенія и другія бумаги, подаваемые въ общія судебныя учрежденія (кромѣ апелляціонныхъ и кассационныхъ жалобъ) оплачиваются марками въ 60 коп., а кони ихъ, представляемые для противной стороны, марками въ 15 к., считая по одной маркѣ съ каждаго листа и документа.

*Судебныя пошлины* съ исков. прошеній, встрѣчныхъ исковъ, прошеній 3-ихъ лицъ о вступленіи въ дѣло, отзывовъ на заочныя рѣшенія и апелляціон. жалобъ  $\frac{1}{2}\%$  съ цѣны иска, т. е. по 50 коп. съ кажд. 100 руб.; за неполныя 100 руб. съ суммы не свыше 40 руб.—25 коп., свыше 50 руб. какъ за полн. 100 руб.; въ дѣлахъ, не подлежащихъ оцѣнкѣ, отъ 1 руб. до 50 руб., по опредѣленію суда.

*Канцелярскія пошлины* съ исполнительныхъ листовъ, копій, рѣшеній и документовъ или иныхъ бумагъ, свидѣтельствъ, справокъ и т. п.—за прописку по 40 к. съ листа и за печать 20 коп.

*На публикаціи* о вызовѣ отвѣтчика, мѣсто жительства котораго истцу неизвѣстно, 6 руб. и почтов. расходы на пересылку этихъ денегъ въ типографію.

На наложеніе и снятіе *запрещенія* по 1 р. 50 коп. за каждую запретительную и разрешительную статью.



*Вознагражденіе вызываемыхъ въ судъ:* 1) *свидущихъ людей*—отъ 25 коп. до 25 р., по опредѣленію суда, и на проѣздъ по 10 коп. на версту; 2) *свидѣтелей* за отвлеченіе отъ занятій отъ 25 коп. до 3 руб., по опредѣленію предсѣдателя суда или лица, производящаго допросъ, и на проѣздъ (если вызывается за черту города или изъ жительства внѣ черты города) по 10 к. на версту; 3) *духовныхъ лицъ*, вызываемыхъ для привода къ присягѣ, по 1 руб. съ cadaго дѣла, а вызываемыхъ изъ мѣста внѣ черты города или за черту города особо за проѣздъ по 10 коп. за версту.

### Такса вознагражденія нотаріусовъ.

1) *За совершеніе нотаріальныхъ актовъ* взимается: за акты не свыше 500 руб.—2 руб.; за акты цѣною отъ 501 р. до 1,000 р.—3 р.; за акты цѣною свыше 1,000 р.—4 р. и, сверхъ того,  $\frac{1}{10}$  проц. (10 к. съ 100 р.) съ цѣны акта. 2) *За засвидѣтельствованіе* заемныхъ обязательствъ, векселей и протестъ оныхъ: на сумму до 500 руб.—50 к., свыше 500 р.—1 р. и, сверхъ того,  $\frac{1}{10}$  процента (10 к. со 100 р.) съ суммы обязательства или векселя. 3) *За засвидѣтельствованіе прочихъ договоровъ*, кромѣ указанныхъ ниже въ ст. 7, за акты цѣною не свыше 500 руб.—1 р., за акты цѣною отъ 501 до 1,000 р.—1 р. 50 к., за акты цѣною свыше 1,000 р.—2 р. и, сверхъ того,  $\frac{1}{10}$  проц. (10 к. со 100 р.) съ цѣны акта. 4) *За совершеніе и засвидѣтельствованіе актовъ и договоровъ* (ст. 1 и 3), цѣнность предмета которыхъ не можетъ быть опредѣлена, плата взимается, какъ за акты и договоры цѣною въ 1,000 р. Когда же у нотаріуса не состоится соглашеніе съ договаривающимся о платѣ за его трудъ, по сдѣлкамъ особенно сложнымъ, но цѣна коихъ опредѣлена, то онъ можетъ, съ утвержден. суда, получить и болѣе значительное противъ таксы вознагражденіе. 5) *За засвидѣтельствованіе вѣрности копій* взимается 25 к. съ перваго листа и по 10 к. съ послѣднихъ листовъ, считая каждыя 25 строкъ за страницу листа. 6) *За засвидѣтельствованіе подлинности подписей* по 10 к. за подпись. 7) *За совершеніе и засвидѣтельствованіе довѣренностей, мировыхъ записей и прошеній, а равно третейскихъ записей:* въ одинъ листъ 1 р., въ нѣсколько листовъ: за первый—одинъ руб., а за слѣдующіе листы по 50 к. *За другія засвидѣтельств.*: за первый листъ 50 к., за послѣдующіе листы по 20 к. 8) *За засвидѣтельствованіе времени предъявленія документа*—25 к. 9) *За внесеніе въ актовую книгу разныхъ бумагъ*—по 2 к. со строки актовой бумаги. 10) *За засвидѣтельствованіе нахождения въ живыхъ лицъ*, получающихъ пенсіи изъ Государст. Казначейства: по 30 р. въ годъ—3 к., свыше 30 р. въ годъ—10 к., свыше 300 р.—20 к. во всѣхъ прочихъ случаяхъ, кромѣ пенсій—50 к. 11) *За совершеніе заявленія отъ одного лица къ другому и выдачу въ томъ удостовѣренія*—50 к. 12) *За включеніе въ удостовѣреніе означеннаго въ возраженіи противной стороны*—50 к. 13) *За принятіе на храненіе документовъ*, кромѣ денежныхъ и разнаго рода бумагъ, особо за каждый документъ по 25 к. и за запечатанный пакетъ по 50 к. въ мѣсяць. Плата эта взимается впередъ за 6 мѣсяцевъ. 14) *За учиненіе справокъ* о времени совершенія или засвидѣтел. акта и письменное о томъ удостовѣреніе—50 к. 15) *За сообщеніе Государств. Банку, его конторамъ и отдѣлен. ежемѣсячныхъ вѣдомостей о записан. и протестованныхъ векселяхъ и обязател.*—10 к., за свѣдѣніе о каждомъ векселѣ или обязател. 16) *За выдачу вторичныхъ и послѣдующихъ выписей* (дубликатовъ) по 1 коп. съ каждой строки. 17) *За дѣйствія, совершаемыя нотаріусовъ внѣ его конторы*, сверхъ означенной въ предыд. статьяхъ платы, полагается въ столицахъ 3 р., въ губернс. городахъ 2 р., въ уѣздахъ 1 р. 18) *На проѣздъ* за чертою города взимается по 10 к. за версту, а по жел. дор. плата за мѣсто во 2-мъ классѣ въ оба пути, и кромѣ того за время, употребленное на поѣздку за городъ въ округъ: изъ столицы 5 р., изъ губ. города 3 р., изъ другихъ мѣстностей 2 р., если при этомъ на поѣздку употреблено не болѣе сутокъ; въ противномъ случаѣ за каждыя, хотя не полныя сутки, плата полагается, какъ за полныя сутки. 19) Прогонныя деньги не вносятся въ общій счетъ полученнаго нотаріусомъ вознагражденія, изъ котораго на пополненіе залога, когда онъ въ теченіе года не достигнетъ опредѣленной суммы, насчитывается одна треть. 20) Нотаріусъ можетъ требовать платы денегъ, означенныхъ выше въ ст. 17 и 18, впередъ при самомъ приглашеніи его къ совершенію акта или засвидѣтельств. внѣ его конторы.

### Такса вознагражденія судебныхъ приставовъ.

1) *За доставленіе* тяжущимся, свидѣтелямъ, должникамъ, взыскателямъ и друг. лицамъ *повѣстокъ, вызововъ* и всякаго рода *сообщеній*, какъ отъ судебн. мѣста,

такъ и отъ самихъ приставовъ, когда цѣна иска не свыше 2,000 р.—25 к., не свыше 5,000 р.—50 к., свыше 5,000 р.—1 р. Когда цѣна иска не опредѣлена, то за каждое изъ означен. дѣйствій—50 коп.

2) *За производство описи движимаго имущества:* а) когда произведена вмѣстѣ съ тѣмъ и оцѣнка или вообще опредѣлена цѣна имущества: за опись имущества, цѣна когго не превышаетъ 25 р.—25 к., 50 р.—50 к., 100 р.—1 р., 200 р.—2 р., 300 р.—3 р., 400 р.—4 р., 500 р.—5 р. Свыше 500 до 5,000 р. прибавляется по 50 к. за каждые 100 р. сверхъ 500 р.; свыше 5,000 р. до 25,000 р. прибавляется по два руб. за каждую 1,000 сверхъ 5,000 р.; за каждую 1,000 р. сверхъ 25,000 р. прибавл. по 1 р.

б) Когда опись произведена безъ оцѣнки и вообще цѣна описаннаго имущества не приведена въ извѣстность, то съ cadaго описаннаго подъ особымъ номеромъ предмета приставу полагается: когда описанныхъ имуществъ не болѣе 50—по 5 к., до 100—по 4 к., болѣе 100—по 3 к.

Предметы совершенно одинаковые подлежатъ внесенію въ опись подъ однимъ общимъ номеромъ, и въ такомъ случаѣ приставу полагается, за внесеніе въ опись цѣлой партіи однородныхъ предметовъ, опредѣленная выше плата за каждый номеръ особаго предмета, и сверхъ того особое вознагражденіе за счетъ съ cadaго десятка по 1 к., а съ вещей подлежащихъ вѣсу или мѣрѣ—по 3 к. съ cadaго десятка пудовъ или сажень.

3) *Въ случаяхъ, когда судебный приставъ, не составляя описи, только свѣрлялъ имущество съ описью, прежде составленною:* а) когда цѣна имущества извѣстна, если она не превышаетъ: 25 р.—10 к., 50 р.—15 к., 100 р.—25 к., 200 р.—50 к., 300 р.—75 к., 400 р.—1 р., 500 р.—1 р. 25 к. Свыше 500 до 5,000 р.—по 12½ коп. за каждые 100 р. сверхъ 500 р.; отъ 5,000 до 25,000 р.—по 50 к. за каждую 1,000 р. сверхъ 5,000 р.; свыше 25,000 р.—по 25 к. за каждую 1,000 сверхъ 25,000 руб.; б) когда цѣна имущества не приведена въ извѣстность, то съ cadaго предмета, когда таковыхъ описано будетъ не болѣе 50—по 5 коп., не болѣе 100—по 4 коп., болѣе 100—по 3 коп.

4) *За снятіе печатей,* при освобожденіи движимаго имущества отъ ареста, а равно и за приложеніе печати въ тѣхъ случаяхъ, когда опечатаніе или снятіе печатей производится отдѣльно отъ описи имущества, приставъ получаетъ за каждую снятую или приложенную печать и ярлыкъ, когда печатей и ярлыковъ будетъ: не болѣе 50—5 к.; не болѣе 100—по 2 к.; болѣе 100—по 1 к.

5) *При описи недвижимыхъ имѣній,* за каждое имѣніе или участокъ, описанные отдѣльно, судебному приставу полагается, когда цѣна имѣній не превышаетъ: 500 р.—2 р. 50 к., 1,000 р.—5 р., 2,000 р.—6 р., 3,000 р.—7 р., 4,000 р.—8 р., 5,000 р.—9 р., свыше 5,000 р. за каждую 1,000 р. еще по 50 к.

*Примѣчаніе.* За опись находящейся при недвижимомъ имѣніи движимости приставу полагается особое вознагражденіе на основаніи 2-го и 3-го пункта настоящей таксы.

6) *За передачу арестованнаго имущества* или за распоряженіе о перенесеніи его въ особое помѣщеніе: когда цѣна имущества не превышаетъ 50 р.—25 к., 2,000 р.—50 к., 5,000 р.—75 к., а свыше за каждые 5,000 р.—по 1 р. Если цѣна имущ. неизвѣстна, то полагается 50 к.

7) *За переписку съ казначействомъ, городск. думою и др. присутств. мѣстами* о числящихся на описываемомъ имѣніи недоимокъ въ госуд. податяхъ, земск. и городск. повин., когда цѣна имущ. не превышаетъ 500 р.—50 к., 2,000 р.—1 р., 5,000—1 р. 50 к., свыше 5,000 р.—3 р.

8) *За производство публичн. торга* на продажу движим. и недвижим. имущества, когда цѣна, за которую имущество продано, не превышаетъ 25 р.—25 к., 50 р.—50 к., 100 р.—1 р., 250 р.—2 р., 500 р.—3 р., свыше 500 р.—4 р. и по 1¼% съ суммы свыше 400 руб.

9) *За переписку о взысканіи штрафныхъ денегъ* съ покупателя, не внесшаго установленнаго задатка, приставъ получаетъ съ него 50 к.

10) *За отобраніе отчужденнаго движимаго имущества,* находившагося подъ арестомъ, невозвращеннаго владѣльцу въ назначен. рѣшеніемъ срокъ и не выданнаго приставу по первому его требованію: съ cadaго отобраннаго предмета или описанной особой партіи, когда число предметовъ будетъ не болѣе десяти—по 25 к., сверхъ десяти—по 10 коп.

11) За личное задержание должника и отправленіе его въ мѣсто заключенія—4 рубля.

12) За выдачу взыскателю, должнику, хранителю арестованнаго имущества, смотрителю мѣста заключенія должниковъ или кому либо другому выписокъ или копій съ журнала, или описи имущества, или удостовѣренія о посылкѣ должнику повѣстки объ исполненіи, судебному приставу полагается съ cadaго листа выданнаго документа—20 коп., за неполный листъ, какъ за полный, если написано болѣе двухъ страницъ; если же написано менѣе 2-хъ страницъ—10 коп. Каждая 25 строкъ считаются за страницу листа.

За сдѣланіе на исполнител. листъ надписей о неудовлетвореніи должникомъ взыскателя и т. п. приставу полагается—10 коп. Сверхъ того за приложеніе къ описи и другимъ документамъ печатей—по 5 к. съ документа.

13) За совершеніе ввода во владеніе—2 руб.

14) Если повѣстка должна быть вручена или другое какое либо дѣйствіе должно быть совершено приставомъ не въ томъ мѣстѣ, гдѣ онъ имѣетъ жительство, то онъ получаетъ прогонныя въ оба пути и суточные деньги, по классу должности: при чемъ время, употребленное на проѣздъ судебн. пристава исчисляется по поверстн. сроку, считая по обыкновен. дорогамъ 60 верстъ, а по линіямъ желѣзныхъ дорогъ по 300 вер. въ сутки, и суточные деньги выдаются приставу, когда онъ на проѣздъ употребитъ не менѣе сутокъ.

15) Положенное въ сей таксъ вознагражд. судебн. пристава могутъ получить и имѣютъ право взыскать съ того лица, по требованію котораго какое-либо дѣйствіе приставомъ исполнено.

### Такса вознагражденія присяжныхъ повѣренныхъ.

1) За ходатайство по дѣлу въ двухъ инстанціяхъ присяжн. повѣренный получаетъ соразмѣрно цѣнѣ иска: съ суммы свыше 500 руб. до 2,000 р.—10%, съ суммы свыше 2,000 р. до 5,000 р.: съ первыхъ двухъ тысячъ 200 р., съ остальной суммы 8%; съ суммы отъ 5,000 р. до 25,000 р.: съ первыхъ 5 тысячъ 440 р., съ остальной суммы 4%; съ суммы отъ 25,000 руб.: съ первыхъ 25 тыс.—1,240 руб., съ остальной суммы 2%; съ суммы отъ 50,000 до 75,000 руб.: съ первыхъ 50 тыс.—1,740 руб., съ остальной суммы 1%; съ суммы свыше 75 тыс.: съ первыхъ 75 тыс. р.—1,990 р., съ остальной суммы 1/2%.

*Примѣчаніе.* Въ случаѣ, указ. въ ст. 274 уст. гражд. суд., вознагражденіе исчисляется съ опредѣленной судомъ цѣны иска.

2) Когда заявленное въ исковомъ прошеніи требованіе измѣнено самимъ истцомъ, на основаніи 332 ст. уст. гр. суд., то вознагражден. пр. повѣр. истца исчисляется сообразно этой измѣненной цѣнѣ. 3) По дѣламъ, не подлежащимъ оцѣнкѣ, равно какъ и по дѣламъ объ искахъ вознагражденія, когда послѣдовавшими по этимъ дѣламъ рѣшеніями предоставлено лишь искать вознагражденіе, но не опредѣлено количество его (уст. гр. суд. 896, 1317, 1330 и 1335) вознагражд. повѣреннаго за ходатайство въ двухъ инстанціяхъ опредѣляется судомъ, сообразно, какъ назначенію и важности самаго дѣла для тяжущихся, средствамъ ихъ, а также времени и труду, которые необходимы были со стороны повѣреннаго, отъ 50 до 1,200 р. 4) По дѣламъ, произвед. въ порядкѣ охранит. судопр., вознагражд. повѣреннаго опредѣляется судомъ, смотря по сложности дѣла, до 600 р. 5) По всемъ дѣламъ цѣною ниже 500 р., производимымъ въ общихъ суд. мѣст., за ходатайство въ двухъ инстанціяхъ, повѣренный получаетъ по усмотр. суда до 50 р. 6) Изъ означен. въ пред. ст. всего вознагражденія, присяжн. повѣренный получаетъ за ходатайство по существу дѣла: а) въ первой инстанціи двѣ три и б) во второй инстанціи одну треть. 7) За веденіе дѣла въ третейскомъ судѣ вознагражд. полагается какъ за ходатайство въ первой инстанціи. 8) За ходатайство въ кассац. департ. Сената, въ кассац. порядкѣ, повѣренный получаетъ 1/4 часть опредѣлен. ст. 1-ю вознагражденія. 9) Въ случаѣ прекращенія дѣла по отводамъ (уст. гражд. суд. ст. 571—576), пр. повѣренный стороны, заявившей отказъ, имѣетъ право на 1/4 часть опредѣленнаго вознагражденія за полное ходатайство въ первой или второй инстанціи, смотря по тому, гдѣ дѣло получило окончаніе. 10) Въ случаѣ прекращенія довѣрителемъ уполномочій (гр. суд. ст. 251), даннаго прис. повѣренному на ходатайство по дѣлу, безъ достаточнаго къ тому повода со стороны сего послѣдняго, а также въ случаѣ миролюбиваго окончанія дѣла, повѣренный имѣетъ



право на получение, по опредѣленію суда, вознагражденія сполна, если дѣло было имъ окончено въ первой инстанціи и перенесено во вторую инстанцію, какъ за ходат. въ двухъ инстанціяхъ (ст. 1—5); если же ведено имъ только въ одной первой или въ одной второй инстанціи, — какъ за окончаніе ходатайства въ той инстанціи, въ которой онъ имѣлъ ходатайство по сему дѣлу (ст. 6). Правомъ на полное вознаграгр. въ означ. здѣсь случаяхъ присяжн. поверенный пользуется и за указан. ст. 7 и 8 ходатайство. 11) Когда прис. поверенный по тяжелой болѣзни, независимой отъ него необходимости отъѣзда, или другой уважит. причинѣ вынужденъ будетъ отказаться отъ ходатайства по дѣлу прежде его окончанія, то онъ имѣетъ право на получение по судебн. опредѣленію, не болѣе какъ  $\frac{1}{2}$  вознаграгр., опредѣленнаго въ предыд. статьѣ. Въ случаѣ отказа безъ уважительн. причинъ, поверенному не полагается никакого вознаграгр. за ходатайство по неоконченному дѣлу. 12) Въ случаѣ проигрыша иска, присяжн. поверенный истца имѣетъ право на вознаграгр. за проигранное дѣло въ размѣрѣ лишь  $\frac{1}{4}$  части того вознаграгр., которое причиталось бы ему на основаніи вышензлож. правила въ случаѣ выигрыша дѣла, и во всякомъ случаѣ, эта четвертая часть не можетъ быть болѣе 200 р. въ первой инстанціи и 100 р. во второй инстанціи, какъ бы ни была велика цѣна иска. 13) Если истцу присуждено не все требуемое, или отвѣтчикъ оправданъ не во всей суммѣ иска, то вознаграгр. повереннаго опредѣляется судомъ; въ отношеніи къ требованіямъ истца или оправданіямъ отвѣтчика, признаннымъ уважительными, на основаніи ст. 1; въ отношеніи же ко всѣмъ остальнымъ частямъ иска въ размѣрѣ лишь  $\frac{1}{4}$  или  $\frac{1}{2}$  (ст. 12 и 14) части того вознаграгр., которое причиталось бы ему въ случаѣ выигрыша дѣла. 14) Поверенный отвѣтчика, въ случаѣ проигрыша имъ дѣла, имѣетъ право на одну треть вознаграгр., какое причиталось бы ему, согласно вышензложенныхъ правилъ, въ случаѣ выигрыша дѣла. 15) Проигравшая дѣло сторона не подвергается въ пользу выигравшей взысканію болѣе того, что слѣдуетъ по сей таксѣ въ пользу одного прис. повереннаго, хотя бы противная сторона имѣла нѣсколькихъ поверенныхъ. 16) Въ указ. 404 ст. учр. суд. устан. случаяхъ, поверенный лишается всякаго права на вознаграгр. за ходатайство. 17) Изъ суммы, слѣдующей по таксѣ прис. поверенному за ходатайство по дѣлу, отчисляется 10% на составленіе, указ. въ ст. 398 учр. суд. уст. капитала. 18) Совѣтъ прис. повѣр. имѣетъ право требовать, чтобы тяжущійся, не пользующійся правомъ бѣдности и обратившійся въ совѣтъ съ просьбой о назначеніи повереннаго, доставилъ или обезпечилъ опредѣленное въ ст. 12 или 14 вознагражденіе, за требуемое ходатайство, равно какъ и деньги на внесеніе исковыхъ пошлинъ и проч. необход. для веденія дѣла расходы. До исполненія сего, совѣтъ не обязанъ назначать повереннаго.

## Правила о платѣ за храненіе арестованнаго имущества и о вознагражденіи свѣдущихъ людей за оцѣнку имущества въ округѣ Харьковской Судебной Палаты.

**Глава I. О платѣ за храненіе арестованнаго имущества** (ст. 1014 и 1015 уст. гражд. судопр., изд. 1892 г.). 1) Плата за храненіе арестованнаго имущества, когда о размѣрѣ оной не послѣдуетъ соглашенія съ должникомъ и взыскателемъ, назначается: а) за время не свыше 6 недѣль — при продажѣ имущества на сумму не свыше 100 руб. — по 5% съ рубля; при продажѣ на большую сумму прибавляется 1% на каждый перевырученный рубль и б) за время свыше 6 недѣль — къ платѣ, означенной въ пунктѣ а, прибавляется на каждыя послѣдующія 6 недѣль — 1% со всей вырученной суммы. 2) За храненіе вещей изъ золота, серебра и платины, а равно драгоценныхъ камней, плата назначается за все время храненія въ размѣрѣ 1% стоимости оныхъ. 3) За храненіе животныхъ плата назначается вдвое противъ платы, опредѣленной въ 1 ст., сообразно правиламъ этой статьи. 4) При продажѣ имущества за цѣну ниже оцѣночной, равно какъ и въ томъ случаѣ, когда продажа не состоится, плата за храненіе въ указанныхъ выше размѣрахъ назначается съ оцѣночной суммы имущества. 5) Если для храненія имущества необходимо нанять особое помѣщеніе или особыхъ смотрителей, либо караульщиковъ, то хранителю возвращаются и расходы на наемъ оныхъ. 6) Сумма расходовъ на указанные въ предыдущей статьѣ предметы опредѣляется судебнымъ приставомъ сообразно сроку храненія и мѣстнымъ цѣнамъ при самой отдачѣ имущества на храненіе, съ отмѣткою о томъ въ роспискѣ хранителя на подлинной описи въ принятіи имущества и на выдаваемой хранителю копіи (ст. 1013 уст. гр. суд.). 7) На указанныхъ въ двухъ

предыдущихъ статьяхъ основаніяхъ возвращается хранителю и издержки по сохраненію имущества подлежащихъ храненію въ жилыхъ помѣщеній, какъ-то: судовъ, лѣсныхъ матеріаловъ и т. п. 8) При необходимости перемѣщенія имущества изъ мѣста арестовъ въ мѣсто храненія—расходъ на перемѣщеніе возвращается въ размѣрѣ, не превышающемъ мѣстныхъ справочныхъ цѣнъ за перевозку или переноску тяжестей. 9) Издержки на прокормъ отданныхъ на храненіе животныхъ возвращаются въ размѣрѣ не превышающемъ мѣстныхъ по этому предмету справочныхъ цѣнъ. 10) Въ счетъ издержекъ за прокормъ животныхъ можетъ быть зачитываема сумма той приносимой животными прибыли, въ которой хранитель, по ст. 1018 уст. гр. суд., обязанъ дать отчетъ. 11) Означенные въ 1—9 ст. расходы возмѣщаются на основ. 1060 и 1066 ст. гр. суд.

**Глава II. О вознагражденіи свидущихъ людей за оцѣнку имущества** (ст. 1006, 1094 и 1556 уст. гр. суд.; изд. 1892 г.). 1) Вознагражденіе свидущихъ людей за оцѣнку имущества, какъ движимыхъ, такъ и недвижимыхъ, назначается каждому въ размѣрѣ 1 рубля, если оцѣнка продолжалась не болѣе 6 час. въ сутки, въ противномъ случаѣ—въ размѣрѣ 2 р. въ сутки. 2) Цѣновщики, вызываемые изъ мѣсть ихъ жительства внѣ черты города или приглашаемые за черту города, получаютъ, сверхъ означеннаго выше вознагражденія, прогонныя деньги на двѣ лошади въ оба пути по почтовому положенію или при возможности проѣзда по желѣзной дорогѣ—плату за мѣсто 2 класса туда и обратно. 3) Время, употребленное цѣновщиками на проѣздъ, зачитывается въ срокъ оцѣнки, причѣмъ поверстный срокъ на поѣздку исчисляется: по обыкновеннымъ дорогамъ—по 50, а по линіямъ желѣзныхъ дорогъ—по 300 верстѣ въ сутки. 4) Прогонныя деньги, равно какъ и причитающіяся цѣновщикамъ на основаніи 1 и 3 ст. деньги за время поѣздки въ оба пути, выдаются цѣновщикамъ впередъ по представленіи оныхъ судебному приставу лицомъ, потребовавшимъ приглашенія цѣновщиковъ (ст. 1001 уст. гр. суд.). 5) Остальное, за указаннымъ въ ст. 3 и 4, вознагражденіе цѣновщиковъ производится немедленно по окончаніи оцѣнки изъ той суммы, которая должна быть представлена судебному приставу при самомъ требованіи о приглашеніи цѣновщиковъ и размѣрѣ коей опредѣляется приставомъ по приблизительному расчету времени оцѣнки.

**Такса платы за копіи съ находящихся въ межевыхъ установленіяхъ межевыхъ плановъ, выдаваемыхъ тягущимся и ихъ повѣреннымъ.**

Количество десятинъ въ дачѣ изображенной на планѣ.				РАЗМѢРЪ ПЛАТЫ ЗА КОПИИ ПЛАНА.			
до	10 десятинъ.			За	2 рубли.		
отъ	10	до	25 дес.		10 дес.	2 р.—к., а за остальн. по 5 к.	
"	25	"	50 "	"	25 "	2 " 75 "	" " 4 <sup>1</sup> / <sub>2</sub> "
"	50	"	100 "	"	50 "	3 " 87 "	" " 4 "
"	100	"	200 "	"	100 "	5 " 87 "	" " 3 <sup>1</sup> / <sub>2</sub> "
"	200	"	400 "	"	200 "	9 " 37 "	" " 3 "
"	400	"	800 "	"	400 "	15 " 37 "	" " 2 <sup>1</sup> / <sub>2</sub> "
"	800	"	1,500 "	"	800 "	25 " 37 "	" " 2 "
"	1,500	"	3,000 "	"	1,500 "	39 " 37 "	" " 1 <sup>1</sup> / <sub>2</sub> "
"	3,000	"	6,000 "	"	3,000 "	61 " 87 "	" " 1 "
"	6,000	"	12,000 "	"	6,000 "	91 " 87 "	" " 1 <sup>1</sup> / <sub>2</sub> "
"	12,000	"	25,000 "	"	12,000 "	121 " 87 "	" " 1 <sup>1</sup> / <sub>4</sub> "
"	свыше	25,000	"	"	25,000 "	154 " 37 "	" " 1 <sup>1</sup> / <sub>8</sub> "



## Мѣры поданія первоначальной помощи больнымъ.

**Обмираніе.** Прежде всего необходимо узнать причину обмиранія и тогда уже примѣнить то или другое изъ нижеизложенныхъ мѣропріятій для приведенія въ сознаніе обмершаго. При этомъ нужно тщательно осмотрѣть все тѣло, поискать поврежденія на головѣ, инороднаго тѣла во рту или глоткѣ, какихъ либо пятенъ, или запаха, могущихъ характеризовать отравленіе, осмотрѣть одежду и помѣщеніе, гдѣ произошло обмираніе, и, вмѣстѣ съ тѣмъ, не теряя времени, одновременно съ изслѣдованіемъ обмершаго, приступить къ приведенію его въ чувство общеизвѣстными пріемами, для чего необходимо:

1) разтегнуть платье, раскрыть шею и грудь, распуснуть поясъ, или корсетъ и вообще освободить отъ всего стѣсняющаго; дать свободный доступъ воздуху, повертнвши лицомъ къ вѣтру, отворенному окну или двери;

2) возбуждать естественное дыханіе, кладя обмершаго на бокъ, поддерживая голову, раздражая слизистую оболочку носа перомъ или нюхательнымъ табакомъ, или опрыскивая лицо и грудь холодною водою;

3) способствовать возстановленію кровообращенія, растирая конечности и все тѣло.

Изъ главныхъ средствъ оживленія стоитъ на первомъ мѣстѣ *искусственное дыханіе*, которое производится различно: или обмершій кладется лицомъ внизъ, потомъ его поворачиваютъ медленно на бокъ и спину (искусственное вдыханіе), а затѣмъ быстрымъ движеніемъ кладутъ опять по прежнему лицомъ внизъ (искусственное выдыханіе),—такія движенія повторяются 17—20 разъ въ минуту; или, положивъ обмершаго на спину на наклонной плоскости и помѣстившись за его головою, берутъ его за руки повыше локтей и поднимаютъ ихъ, доводя локти до висковъ, послѣ чего руки снова приводятся къ бокамъ груди и прижимаются крѣпко къ грудной клеткѣ,—то же самое повторяется 10—15 разъ въ минуту, до появленія первыхъ признаковъ жизни. Предъ этой манипуляціей очень полезно, открывъ обмершему ротъ и обернувъ языкъ кускомъ холста, вытянуть языкъ, насколько возможно, и прижать покрѣпче къ нижней челюсти бинтомъ, завязавъ его на затылкѣ. Выдыханію помогаетъ еще надавливаніе живота руками и приведеніе согнутыхъ коленъ къ животу, а вдыханію—вытягиваніе ногъ. При начинающемся оживленіи сначала является сердцебиеніе, потомъ наблюдается дыханіе и, наконецъ, проявляется сознаніе.

Къ числу другихъ оживляющихъ средствъ принадлежатъ:

**Холодная вода**, если можно со льдомъ, въ видѣ опрыскиваній или обливаній ею. Необходимо опрыскивать лицо и грудь съ нѣкоторою силою, послѣ чего кожу осушить полотенцемъ и хорошо растирать, чтобы вновь опрыскнуть сухую кожу. Поливать холодною водою голову, грудь и спину.

**Нюхательныя средства:** уксусъ, амміакъ, о-де-колонъ, спирты употребляются при легкихъ степеняхъ обморока и при появленіи первыхъ признаковъ жизни.



**Раздраженіе кожи:** горчичники, горячія бутылки къ ногамъ, обтираніе водкой, треніе кожи фланелью, щеткой.

**Возбуждающія средства:** вино, эфиръ, гофманскія капли, теплый крѣпкій чай, теплый крѣпкій кофій и проч. примѣняются, когда уже обнаруживаются признаки жизни.

Вообще никогда не должно скоро терять надежды на возвращеніе обмершаго къ жизни, хотя иногда приходится безуспѣшно работать въ теченіе нѣсколькихъ часовъ, но при настойчивости, систематическомъ и правильномъ употребленіи искусственнаго дыханія и другихъ оживляющихъ средствъ, обмершіе нерѣдко были возвращаемы къ жизни по прошествіи шести и даже болѣе часовъ.

**Обморокъ.** Свѣжій воздухъ; удаленіе излишнихъ людей изъ комнаты; горизонтальное положеніе; опрыскиваніе лица холодною водою; растираніе висковъ эфиромъ или уксусомъ съ водою; нюхательныя средства—крѣпкій уксусъ, нашатырный спиртъ и, наконецъ, искусственное дыханіе.

**Ударъ.** Возвышенное положеніе головы; холодныя примочки, или пузырь со льдомъ на голову, — дать выпить столовую ложку англійской или глауберовой соли, растворенной въ полустаканъ воды; промывательное изъ 2—4 стакановъ прохладной воды. На холодныя конечности—бутылки съ горячей водою.

**Сотрясеніе мозга.** Приводитъ въ сознаніе, какъ при обморокѣ; укусыя примочки и ледъ въ пузырь на голову.

**Припадокъ падучей болѣзни.** Платье растегивается, между зубовъ вставляется ложка, обернутая въ полотно, чтобы не дать возможности прикусить языкъ, холодъ на голову, покой.

**Пораженіе молніей.** Горизонтальное положеніе; обливаніе холодной водою; искусственное дыханіе; обертыванія въ мокрыя простыни; растиранія водой конечностей; возбуждающія средства.

**Угаръ.** Удаленіе угорѣвшаго на свѣжій воздухъ; горизонтальное съ немного приподнятой головой положеніе; натираніе тѣла водкой или уксусомъ; опрыскиваніе холодною водою головы и груди; холодные клистеры; искусственное дыханіе.

**Повѣщеніе.** Тѣло должно быть снимаемо осторожно, чтобы не уронить; положеніе съ приподнятой головой на свѣжемъ воздухѣ; опрыскиваніе; растиранія; отвлекающія средства на кишечный каналъ (клизтиры); искусственное дыханіе.

**Задушеніе,** отъ какихъ бы причинъ оно не происходило, требуетъ такихъ же пособій, какъ и повѣщеніе.

**Утопленіе.** Очищать носъ и ротъ, для восстановленія дыханія, отъ песку, ила и слизи, растегивать и снимать платье и тотчасъ же примѣнять искусственное дыханіе, съ треніемъ и согрѣваніемъ тѣла (бутылками съ горячей водою на конечности и теплыми припарками на животъ).

**Солнечный ударъ.** Переноситъ больного въ прохладное мѣсто; обнажать шею и грудь; вообще содѣйствовать охлажденію (холодныя примочки или ледъ на голову, горчичники на ноги, холодные клистеры); обливаніе холодной водою.

**Замерзаніе.** Отогрѣваніе производить не быстро, а постепенно; вносить замерзшаго въ теплѣе помѣщеніе; раздѣвать осторожно, конечности сильно не разгибать, а платье лучше разрѣзать. Если нѣтъ ванны холодной, постепенно согрѣваемой, то все тѣло окладывать снѣгомъ и въ тоже время осторожно также растирать снѣгомъ, пока не станетъ тѣло гибкимъ и не появятся первыя признаки жизни, тогда можно уже переносить больного въ теплую комнату, растирать кожу и давать теплое питье или вино.

**Ознобленіе.** Раздражающія на кожу средства, натираніе снѣгомъ, сукномъ.

**Ожоги.** Обожженныя мѣста посыпать содой, прикладывать тертый картофель или, смазавши какимъ либо масломъ, покрывать ватой.

**Мнимая смерть новорожденныхъ.** Очищать ротъ отъ слизи, растирать кожу фланелью, опрыскивать грудь, животъ и лицо холодною водою, качать ребенка, дѣлать теплыя ванны, примѣнять искусственное дыханіе.

**Отравленіе.** Всякія пособія при отравленіи прежде всего направляются къ удаленію яда посредствомъ рвоты, производимой или приѣмомъ рвотныхъ средствъ, или механическими раздраженіями зѣва и корня языка, а равно и питьемъ въ большомъ количествѣ теплой воды. Вызвавши рвоту, употребляютъ, для защиты стѣнокъ желудка, замедленія дѣйствія яда или для большей возможности полного его удаленія изъ организма, различныя обволакивающія средства, и соответственныя тому или другому яду противоядія.

*Примѣчаніе:* Молоко, жирныхъ и мяслянистыхъ веществъ нельзя употреблять при отравленіи фосфоромъ; рвотнаго нельзя давать при отравленіи минеральными кислотами (сѣрною, соляною, азотною) и нашатырнымъ спиртомъ.

**Укушеніе** ядовитыми животными (змѣями, тарантулами, пчелами и проч.). Выжиманіе крови изъ ранки, высасываніе, вытягиваніе крови банкою, перетягиваніе всего члена; прижиганіе (ляписомъ, ѣдкимъ кали, нашатырнымъ спиртомъ, карболовой кислотой, каленымъ желѣзомъ).

**Кровотеченіе.** Изъ мелкихъ сосудовъ, небьющею струею, напр., при порѣзахъ пальца, кровотеченіе можно остановить холодною, или же, наоборотъ, горячею водою температуры 40—45° Р. Мѣсто, изъ котораго бьетъ кровь, зажимаютъ или просто пальцемъ или кускомъ губки, холста или мягкой бумаги, комкомъ ваты, обвиваютъ раненую часть тѣла и завязываютъ. Вообще надо достигъ того, чтобы порѣзанный кровеносный сосудъ былъ прижатъ или непосредственно, т. е. въ отдѣльности, или со всѣми порѣзанными тканями, такъ какъ прижатіе—есть вѣрнѣйшее средство для остановки кровотеченія. Когда перерѣзана крупная бьющая жила (артерія), то въ помощь прижатію раны или сосуда въ ранѣ употребляютъ средство, уменьшающее притокъ крови къ раненому мѣсту, именно—прижатіе кровеноснаго сосуда ближе „къ центру“, т. е. выше мѣста раненія. Давленіе въ указанныхъ мѣстахъ должно быть постояннымъ, непрерывнымъ до принятія болѣе рѣшительныхъ мѣръ. Но такъ какъ продолжительное прижатіе пальцами сопряжено съ усталостью, то можно замѣнить его слѣдующимъ способомъ: на точку, въ которой прижимается сосудъ, кладутъ кусокъ пробки, завернутый въ полотно или туго скатанный кусокъ холста и укрѣпляютъ его въ этомъ положеніи платкомъ или бинтомъ. На рукѣ и ногѣ можно соединить прижатіе съ возвышеннымъ положеніемъ: конечность поднимаютъ въ отвѣсное положеніе и въ такомъ положеніи производятъ прижатіе раненаго сосуда выше мѣста его раненія. Прекращаютъ потокъ крови къ раненому мѣсту тугимъ обвязываніемъ конечности выше этого мѣста.

**Носовое кровотеченіе.** При слабыхъ кровотеченіяхъ помогаетъ вдыханіе свѣжаго холоднаго воздуха, покойное положеніе, прикладываніе къ носу и ко лбу примочекъ съ холодною водою и втягиваніе въ полость носа холодной воды одной или съ уксусомъ, квасцами и т. п. Въ болѣе серьезныхъ случаяхъ, вкладывается въ ноздри плотно свернутый шарикъ ваты или корня, ставятъ горчичники на затылокъ и между плечъ и опускаютъ кисти рукъ и ступни ногъ въ горячую воду или въ ванну съ горчицею. При безуспѣшности всѣмъ этихъ мѣръ требуется закупорка полости носа сзади, доступная только врачу.

При кровотеченіи изъ *полости рта* слѣдуетъ употреблять полосканіе холодною водою съ уксусомъ, таниномъ, полуторахлористымъ желѣзомъ, хлороформною водою. Квасцы и танинъ можно употреблять, какъ присыпку на кровоточащее мѣсто. При кровотеченіяхъ изъ зѣва—кромѣ холодныхъ и вяжущихъ полосканій, необходимо покой и прикладываніе холодныхъ компрессовъ на шею (отъ одного уха до другого).

**Кровохарканье,** кашель съ кровавою мокротой. Полный покой, полусидячее положеніе, воздержаніе отъ разговора и кашля, легкая пища и холодное питье, особенно кислое; холодный клистиръ съ уксусомъ, а на грудь холодныя примочки или пузырь со льдомъ. При сильномъ кровохарканіи, кромѣ перечисленнаго—растираніе кожи, горчичники, сухія банки на грудь, глотаніе кусочковъ льда, слабительныя, горячія ножныя и ручныя ванны; при упорномъ кровохарканіи даютъ поваренную (столовую) соль отъ 1 чайной до столовой ложки въ четверти стакана воды черезъ  $\frac{1}{4}$ — $\frac{1}{2}$  часа.

**Кровавая рвота** при желудочномъ кровотеченіи требуетъ покойнаго положенія въ постели, прикладыванія холодныхъ примочекъ или пузыря со льдомъ подъ ложечку, глотаніе кусочковъ льда или ледяной воды. При безуспѣшности этихъ средствъ,—

Согрѣваніе конечностей бутылками съ горячею водою, положенными подъ отдѣло или горячія ножныя ванны; строгая діета. Слабительныхъ или клистировъ употреблять нельзя. Отправление желудка совершать лежа.

Кровотеченія изъ *прямой кишки*, часто являющіяся при гемморой, могутъ иногда принять опасныя размѣры. Тутъ также умѣстенъ холодъ въ видѣ примочекъ, обмываній ваннъ, клистировъ и ледяныхъ свѣчекъ, вводимыхъ въ задній проходъ; затѣмъ—вяжущія средства: уксусъ, танинъ, квасцы и полуторахлористое желѣзо.

## Хъ уходу за больными.

**Употребленіе медицинскаго термометра.** При всякомъ болѣзненномъ состояніи важно знать температуру тѣла. Измѣреніе должно производиться въ одни и тѣ же часы дня, а именно—въ 8 час. утра и въ 6 час. вечера; только такое правильно измѣреніе и можетъ имѣть цѣну въ теченіе болѣзни для опредѣленія способовъ ея лѣченія.

Обыкновенно вставляютъ термометръ въ подкрыльцевую впадину (подмышку) устранивши оттуда бѣлье. Руку прижать къ туловищу, а кисть положить на грудь. У дѣтей лучше вставлять термометръ со стороны спины или въ паховой сгибъ. Вообще, надо позаботиться, чтобы ртутный шарикъ былъ хорошо спрятанъ и укрытъ въ подкрыльцевой впадинѣ. Оставлять въ такомъ положеніи термометръ на  $\frac{1}{4}$  часа и, не вынимая, замѣчать, на какой цифрѣ находится верхняя граница ртутнаго столбика. Такъ поступаютъ съ простымъ медицинскимъ термометромъ; но есть еще медицинскіе термометры—максимальные; послѣдніе отличаются тѣмъ, что, по отнятій отъ тѣла, верхняя граница ртутнаго столбика не опускается какъ въ простомъ термометрѣ, что даетъ возможность лучше рассмотреть показанія его. Предъ употребленіемъ, максимальный термометръ надо встряхнуть, чтобы ртутный столбикъ опустился ниже точки, помѣченной обыкновенно красными цифрами (37°), и тогда только можно его примѣнять для измѣренія температуры тѣла.

**Клистиръ** (промывательное). Существуетъ много различныхъ видовъ клистирныхъ трубокъ, но лучше всего пользоваться для этого Эмарховскою кружкой или душемъ. Клистиры ставятся или съ обыкновенной воды отъ 2 до 4 стакановъ, или изъ воды съ прибавленіемъ на стаканъ 1—2 столовыхъ ложекъ глицерину или прованскаго масла.

Больного кладутъ на лѣвый бокъ, приближаютъ ноги къ животу и сгибаютъ ихъ въ колѣняхъ. Кружку надо поднять на высоту роста человека, удалить воздухъ изъ трубки, выпустивши нѣсколько капель жидкости чрезъ наконечникъ, намазать наконечникъ масломъ и вводить его безъ насилія круговыми движеніями на глубину трехъ—четырехъ вершковъ. Больной долженъ въ это время стараться удерживать клистиръ.

**Компрессы** холодныя и теплыя. Тѣ и другіе бываютъ влажныя и сухія.

а) *Влажныя* компрессы (примочки), холодныя, дѣлаются слѣдующимъ образомъ: вчетверо сложенный кусокъ холста погружается въ холодную воду, выжимается и прикладывается къ части тѣла, на которую хотятъ дѣйствовать. Пока одинъ компрессъ лежитъ на больномъ, другой долженъ быть готовымъ для замѣны перваго при согрѣваніи его. Прибавленіе уксуса или соли увеличиваетъ дѣйствіе компресса. *Ледяныя* компрессы (примочки) кладутся при помощи кусковъ холста, положенныхъ прямо на кусокъ льда. *Теплыя* компрессы (примочки) не такъ быстро охлаждаются, если покрывать ихъ клеенкой.

**Согрѣвающий компрессъ.** Берутъ кусокъ холста, сложенный вчетверо или восьмеро, намачиваютъ въ водѣ (чѣмъ холоднѣе, тѣмъ сильнѣе дѣйствуетъ), хорошо выжимаютъ и кладутъ на голое тѣло. Сверхъ этого кладутъ кусокъ клеенки, по размѣру, больше холщеваго компресса, затѣмъ все покрывается фланелью, или слоемъ ваты, или кускомъ сукна и т. п. и, наконецъ, укрѣпляется все бинтомъ или платкомъ. Такой компрессъ держать часовъ 6—8. Въмѣсто холста берутъ компрессы изъ гигроскопической ваты, а клеенка замѣняется парафиновой бумагой. У дѣтей это весьма удобно по легкости и возможности хорошо приложить компрессъ, чтобы онъ не отсталъ отъ тѣла, напр., на шеѣ. Здѣсь компрессъ всегда надо привязывать не вокругъ шеи, а мимо ушей на макушкѣ.



**б) Сухіе компрессы**, холодныя, дѣлаются при помощи пузырей (гуттаперчевыхъ, воловьихъ, куска клеенки, свернутой узломъ), наполненныхъ холодною водою или кусочками льда и положенныхъ на указанное мѣсто: тѣло покрыть вдвое сложеннымъ холстомъ; при охлажденіи головы или другихъ частей тѣла, слѣдуетъ пузырь, во избѣжаніе неудобствъ отъ тяжести его и для удержанія его на одномъ и томъ же мѣстѣ, привязывать снуркомъ у изголовья кровати, чтобы пузырь только прикасался къ больному органу тѣла.

**Теплыя сухіе компрессы** можно продѣлать съ такимъ же пузыремъ или при помощи бутылокъ, наливаемыхъ горячею водою. Не забыть бутылки хорошо закупоривать и обвязать горлышки холстомъ, во избѣжаніе ожоговъ. Теплыя сухіе припарки дѣлаются изъ нагрѣтаго овса, отрубей, золь, помѣщенныхъ въ мешечекъ или наволочку.

**Горчичникъ** дѣлается слѣдующимъ образомъ: размѣшиваютъ порошокъ горчицы съ холодною водою до густоты киселя; кусокъ холста намазываютъ этою массою и покрываютъ тонкимъ холстомъ. Слишкомъ сильная краснота и боль отъ горчичника уменьшаются смазываніемъ масломъ (деревяннымъ, миндальнымъ и проч.).

**Мушку** ставятъ на мѣсто кожи предварительно вымытое и слегка смоченное водою. Мушку нельзя ставить на мѣсто кожи, покрытое сынью, угрями, чирьями и т. п. Если вокругъ мушки нѣтъ каемки изъ липкаго пластыря, то ее прикрѣляютъ къ тѣлу полосками липкаго пластыря. Если нужно поставить мушку на неровное выпуклое мѣсто (напр. сочлененіе), то края ея надрѣзаютъ. Покрывъ мушку кускомъ холста, оставляютъ ее отъ 5 до 8 час. Если мушка не хорошо натянута, то на ея мѣсто прикладываютъ припарку. Два раза въ день мушку перевязываютъ, намазывая холстъ борною мазью. Пузырь отъ мушки прорѣзываютъ у основанія его ножницами.

**Сухія банки** ставятъ, давъ больному удобное лежачее положеніе. Банки предварительно нагрѣваютъ погруженіемъ въ теплую воду; смочивъ края банки теплой водою, берутъ банку въ лѣвую руку, а правой вкладываютъ въ нее горящее вещество (хлопчатую бумагу, паклю, писчую бумагу, пропитанную спиртомъ, одеколономъ, скипидаромъ) и плотно прижимаютъ къ тѣлу. Давъ банкѣ хорошенько натянуть, ее снимаютъ, нажимаютъ кожу у края ея пальцемъ.

**Ванны.** Прежде чѣмъ дѣлать ванну, нужно приготовить все, что необходимо для нея: тепло натопить комнату, гдѣ дѣлаютъ ванну, принасти сухое грѣтое бѣлье, простыню и одѣяло и постлатъ коврикъ около ванны. При теплыхъ и горячихъ ваннахъ—вся ванна покрывается простыней съ отверстіемъ для головы. При горячихъ ваннахъ на голову кладутъ холодныя мокрыя компрессы или надѣваютъ чепчики, къ которому пришить пузырь со льдомъ. При ваннахъ, дѣлаемыхъ слабымъ, малокровнымъ больнымъ или субъектамъ, склоннымъ къ обморокамъ, должны быть готовы возбуждающія средства: вино, эфиръ, нашатырный спиртъ. Вода въ ваннѣ должна доходить до сосковъ. Во время ванны температура воды должна быть равномерной, для чего измѣреніе градусниковъ должно дѣлать внизу и сверху воды и постоянно помѣшивать воду. Холодная ванна дѣлается въ 12°, постоянно охлаждаемая отъ 28 до 16°, что достигается прибавленіемъ холодной воды; прохладныя ванны бываютъ отъ 22 до 27°, теплыя отъ 27 до 32°, горячія отъ 32 до 36°.

**Повязка.** Весьма важно при подачѣ первой помощи при раненіяхъ нашего тѣла, при нарушеніи цѣлости кожи, костей,—заболѣваній, при которыхъ не обходится тѣло безъ помощи врача, до прибытія или, еще больше, до доставленія больного къ врачу—умѣть наложить повязку. Повязка по возможности не должна загрязнять раны, такъ какъ успѣхъ заживленія раны зависитъ въ огромномъ большинствѣ случаевъ отъ чистоты раны. Повязки можно раздѣлить на двѣ категоріи—*твердыя* и *мягкія*. Последнія назначаются тамъ, гдѣ кости цѣлы, а твердыя—при нарушеніи цѣлости костей и при обширныхъ раненіяхъ мягкихъ частей, также и ради покоя раненой части.

**Мягкія повязки** могутъ быть сдѣланы самыми разнообразными приспособленіями,—напримѣръ, бинтомъ, платкомъ, косынкой, даже частями платя и проч. Бинты приготовляются изъ холста, марли мягкой или твердой, фланели, бумажен и другихъ матерій, за неимѣніемъ перечисленныхъ. Средняя ширина бинта—три поперечныхъ пальца. Чѣмъ меньше пораженная часть (наприм., палецъ раненный), тѣмъ и бинтъ долженъ быть уже. Бинтовать всегда слѣдуетъ, начиная съ оконечности (т. е. если, напр., ранена рука, то бинтуютъ отъ пальцевъ). Бинтъ накладывается такъ, чтобы слѣдующій ходъ его покрывалъ одну треть ширины предыдущаго, а предварительно

нѣсколько круговыхъ ходовъ вначалѣ должны укрѣпить начало бинтованія. Окончивши бинтованіе, или зашиваютъ бинтъ, или же раздѣляютъ конецъ бинта по длинѣ настолько, чтобы можно было завязать его вокругъ конечностей (напр., руки или ноги) бинтомъ. Такой способъ, а не завязываніе суркомъ конца бинта, не вызываетъ въ 1-хъ боли, а во 2-хъ, что весьма важно, не производитъ отека подлежащихъ частей тѣла. Кромѣ того, всегда слѣдуетъ помнить правило,—бинтъ накладывать умѣренно туго и въ большинствѣ случаевъ неравномѣрно: на рукѣ, постепенно ослабляя къ концу бинтованія.

*Твердыя* повязки могутъ быть нѣсколькихъ родовъ: гипсовая, стеклянная, крахмальная и, наконецъ, мягкая повязка при шинахъ (особыя приспособленія для повязокъ, которыя бываютъ деревянныя, цинковыя, проволочныя), при дубѣ (напр., изъ картона), при досточкѣ, наконецъ при какомъ либо твердомъ предметѣ (напр., на войнѣ при штыкѣ ружья), можетъ служить за твердую. На переломенную руку, погу кладутъ, напр., вначалѣ мягкую повязку, и если ранена и кожа, то соответственно этому болѣе сложную повязку, а далѣе, положивши какакой либо изъ указанныхъ предметовъ, вновь накладываютъ мягкую повязку, чтобы удержать уже эту твердую повязку.

**Славянскія минеральныя воды.** Г. Славянскъ и его минеральныя воды находятся въ Изюмскомъ уѣздѣ, Харьковской губ., на юго-западныхъ отлогостяхъ Донецкаго края, въ широкой долинѣ рѣки Торца, по линіи Курско-Харьково-Севастопольской жел. дороги, которая проходитъ въ 3-хъ верстахъ отъ города и 4½ верстахъ отъ заведенія минер. водъ. Со ст. "Славянскъ" и городомъ воды соединены особой вѣткой. Мѣстность, гдѣ раскинуты соленыя озера, низменная и защищенная кругомъ возвышенностями, имѣетъ между отлогостями свободный притокъ воздуха, что въ значительной степени способствуетъ очищенію атмосферы. Климатъ здѣсь умѣренно-жаркій, и значительную степень его сухости обуславливаетъ преобладающій здѣсь восточный вѣтеръ. Въ Славянскѣ не бываетъ значительно развивающихся эпидемическихъ болѣзней даже и въ то время, когда таковыя свирѣпствуютъ въ уѣздѣ.

Славянскія минеральныя озера были извѣстны еще до 1646 года, когда о нихъ впервые упоминается въ лѣтописяхъ, но врачебную извѣстность они получили только въ 1832 году; бывший тогда городовымъ врачомъ Алексѣй Космичъ Яковлевъ, обративъ вниманіе на цѣлебность озеръ, первый сталъ совѣтывать больнымъ, страдающимъ хроническими сынями, купаться въ озерахъ.

Въ настоящее время изъ всѣхъ озеръ пользуются извѣстностью только Репное и Вейсово. На сѣверномъ берегу Репнаго озера, въ тѣнистомъ паркѣ, занимающимъ пространство около 12 десятинъ, устроены водолѣчебное зданіе, кургаузъ, ресторанъ, дачи, павильонъ для оркестра, помѣщеніе для почтово-телеграфной конторы и разныя хозяйственныя постройки, а на южномъ берегу—постройки санитарной станціи военнаго вѣдомства. Въ водолѣчебномъ зданіи имѣется 63 отдѣльныхъ кабинъ, гдѣ установлены фарфоровыя, фаянсовыя, мраморныя, мѣдныя и деревянныя ванны. Здѣсь же обширный залъ для отдыха больныхъ, контора минеральныхъ водъ и временное помѣщеніе для ингаляціи. Въ паркѣ устроена метеорогическая станція, функционирующая круглый годъ. Желѣзнодорожная вѣтка подходит къ самому парку, у воротъ котораго устроена пассажирская платформа. Главнѣйшія лѣчебныя средства курорта: маточный щелокъ, разсолъ городской буровой скважины и грязь, получаемая нынѣ изъ Вейсова озера. Купальни устроены на Репномъ озерѣ. Химическіе анализы озерной воды, разсола и щелока производятся по нѣсколько разъ въ теченіе лѣчебнаго сезона. Славянскія минеральныя воды, какъ показываютъ анализы, обладаютъ источниками различной концентрации по содержанію поваренной соли, причемъ источникъ городской буровой скважины содержитъ 239,85 хлористаго натра, т. е. сильнѣе Старо-Русскихъ буровыхъ скважинъ, Друскенинскихъ, Врусскаго источника, Одесскихъ лимановъ, Цѣхонинскихъ буровыхъ скважинъ, а также заграничныхъ озеръ. Репное озеро имѣетъ 1,5% содержаніе поваренной соли, Вейсово до 7% и Слѣпное около 2%. Славянскія минеральныя грязи аналогичны съ Галсальскими, Старо-Русскими и Сакскими, а маточный щелокъ, содержащій въ себѣ іодъ и бромъ, ничѣмъ не уступаетъ не только русскимъ, но и заграничнымъ.

Славянскія минеральныя воды вообще принадлежатъ къ самымъ сильнымъ іодобромистымъ разсоламъ не только между русскими, но и заграничными минеральными водами.

Сочетаніе этихъ источниковъ съ купаніями въ соленыхъ озерахъ, а также съ минеральными грязями, аналогичными Галсальскимъ, Старо-Русскимъ и Сакскимъ, надолго обезпечиваетъ ихъ будущность въ качествѣ бальнеологическаго курорта.

Воды составляютъ собственность города и находятся въ вѣдѣніи городского общественнаго управленія. Вокругъ курорта устроено много дачъ, вблизи имѣются гостиница, торговая лавка, столовая, пекарни и проч. Недостатка въ квартирахъ не ощущается; жизнь на курортѣ сравнительно недорога.

## Лѣчебныя заведенія г. Харькова.

### А. Казенныя и общественныя лѣчебныя заведенія.

#### Терапевтическая факультетская клиника. (Въ зд. Университета).

Директоръ клиники,—заслуж. проф. И. Н. Оболенскій, ассистентъ клиники д-ръ мед. А. П. Ножниковъ; лаборантъ С. Г. Якушевичъ; штатные ординаторы: В. Г. Кувичинскій и А. Н. Гехтманъ сверхштатные: А. М. Румянцевъ и Ф. С. Бороденко; фельдшера: Н. П. Литвиновъ и А. Л. Трушевскій; надзирательница Е. И. Руденко. Клиника открыта съ 1 сентября по 1 мая. Для стационарныхъ больныхъ имѣется 22 кровати въ мужскомъ отдѣленіи и 18 въ женскомъ. За содержаніе въ клиникѣ больные платятъ по 8 р. въ мѣсяцъ. Бѣдные больные могутъ быть, по усмотрѣнію директора, пользоваться въ клиникѣ бесплатно. Приѣмъ амбулаторныхъ больныхъ внутренними болѣзнями производится ежедневно, кромѣ воскресныхъ дней, отъ 10 до 12 часовъ, по горловымъ, ушнымъ и носовымъ болѣзнямъ отъ часу до 2-хъ.

Поликлиника нервныхъ болѣзней, электротерапевтическій кабинетъ имени Манько. (Харитоненская ул.). Кабинетъ находится въ завѣдываніи профессора Я. А. Анфимова, который принимаетъ въ немъ больныхъ 1 разъ въ недѣлю. Приѣмомъ въ остальное время завѣдуетъ ассистентъ, д-ръ М. П. Ряснянскій. Принимаются амбулаторно-нервные больные и нуждающіеся въ лѣченіи электричествомъ—*бесплатно*. Приѣмъ амбулаторныхъ больныхъ ежедневно, кромѣ воскресныхъ и праздничныхъ дней, отъ 10 до 12 ч. утра.

Кабинетъ располагаетъ приспособленіями, необходимыми для лѣченія электричествомъ.

Дерматологическая клиника. (Военный госпиталь и зданіе поликлиники). Завѣдываетъ проф. И. Ф. Зеленевъ. Бесплатный приѣмъ больныхъ съ кожными, сифилитическими и венерическими болѣзнями производится гг. ассистентами ежедневно, кромѣ праздниковъ, отъ 1 ч. до 2 ч. дня въ зданіи поликлиники (около университетскихъ клиникъ) и отъ 12 до час. дня въ амбулаторіи при клиническомъ отдѣленіи военнаго госпиталя (въ концѣ Сумской ул.). Бѣдные больные получаютъ бесплатно лѣкарство и перевязочныя средства и могутъ быть помѣщаемы въ клинику, при которой имѣется 6 бесплатныхъ кроватей. Профессоръ Зеленевъ принимаетъ больныхъ въ понедѣльникъ и пятницу отъ 1—2 час. дня въ клиническомъ отдѣленіи.

#### Хирургическая факультетская клиника. (Харитоненская ул.).

Клиника имѣетъ 40 кроватей для стационарныхъ больныхъ съ платой по 8 руб. въ мѣсяцъ, бѣдные принимаются бесплатно. Открыта клиника съ 1-го сентября по 20-е мая. Приѣмъ приходящихъ больныхъ ежедневно въ 12 ч. дня по болѣзнямъ: хирургическимъ, мочеполовымъ, зубнымъ (лѣченіе и пломбированіе зубовъ), ушнымъ, горловымъ и носовымъ; имѣется ортопедическій кабинетъ, массажъ, электризація. Директоръ клиники ордин. проф. Л. В. Орловъ, ассистентъ д-ръ медицины И. И. Маклецовъ, штатные ординаторы: Г. А. Валяшко и М. Н. Шевандицъ, лаборантъ А. В. Тихоновичъ; сверхштатные ординаторы: М. Г. Зеленинъ, П. Ф. Федоровъ и Д. О. Кацъ.

Болѣзни зубовъ—А. Е. Раковскій и В. С. Млодзинская; мочеполовая—д-ръ мед. И. И. Маклецовъ; ушныя, горловыя и носовыя—В. А. Затворницкій и П. Ф. Федоровъ; ортопедическимъ кабинетомъ, массажемъ, электризаціей завѣд. М. Г. Зеленинъ. Фельдшерицы: М. Ф. Тоцкая, Л. С. Чикаревская (Крамаренко) и Ф. М. Ингберъ.



**Глазная клиника.** (Въ зданіи новыхъ клиникъ по Сумской ул.). Имѣеть 49 кроватей, изъ которыхъ 35 содержится на счетъ университетскихъ суммъ, 10 Харьковскимъ губернскимъ земствомъ, 2 кровати содержится на счетъ Маринскаго Попечительства для призрѣнія слѣпыхъ, 1 кровать Курскимъ губернскимъ земствомъ и 1 кровать (дѣтская) на 1/20 ст. Баташовскаго капитала. Директоръ клиники проф. Л. Л. Гиршманъ, лаборантъ А. К. Цвѣтлинскій, ординаторы штатные: Р. С. Поповъ и Н. И. Максимовичъ, сверхштатные: С. В. Левинскій, А. О. Клярфельдъ и Н. М. Свицкій, фельдшеръ Н. И. Дереча. 35 клиническихъ кроватей закрывается въ лѣтнее каникулярное время, но приемъ больныхъ продолжается и въ лѣтнее время, потому что при клиникѣ находится земское отдѣленіе. Приемъ приходившихъ глазныхъ больныхъ ежедневно отъ 9-ти до 41-ти часовъ утра, кромѣ воскресній.

**Акушерско-гинекологическая клиника.** (Въ зданіи Университета, Харитоненковскій пер., по Сумской ул.). Клиника состоитъ изъ 2-хъ отдѣленій: акушерскаго и гинекологическаго, каждое на 20 кроватей; открыта бываетъ съ 1-го сентября по 1-е іюня. Приемъ роженицъ во всякое время дня и ночи; приемъ приходившихъ больныхъ, беременных и осмотръ кормилицъ ежедневно отъ 11 до 12 ч. дня. Въ 1901 году было въ клиникѣ стационарныхъ больныхъ женскими болѣзнями 151, роженицъ 470, приходившихъ гинекологическихъ больныхъ 1076, беременных 240, кормилицъ 90; всего 2027.

Директоръ клиники—заслуженный орд. проф. П. А. Ясневскій, ассистентъ клиники—док. мед., прив. доц. П. В. Миханъ, штатные ординаторы—Ц. Х. Хажинскій и Д. А. Тирютинъ, сверхштатные ординаторы—С. М. Звизятскій, В. Х. Сухаревъ, Д. В. Шабановъ, Г. И. Нейгебауэръ, И. С. Эвенховъ, А. П. Нѣмчиновъ и Г. І. Гургановъ, лаборантъ—А. А. Любимовъ, акушерки—Н. Д. Тимофеева и О. Д. Андреева, фельдшерицы—В. И. Подлѣсная и Е. В. Сыначевская.

**Александровская городская больница.** (Благовѣщенская ул., д. № 25). Право на поступленіе въ Харьковскую городскую Александровскую больницу имѣють лица обоюбого пола изъ чернорабочаго класса и другіе живущіе въ Харьковѣ, у которыхъ имѣются больничные билеты для безплатнаго лѣченія. Старшій врачъ—П. И. Кравцовъ. Кроватей имѣется 240. 1) Высочайше утвержденнымъ мѣрніемъ Государственнаго Совета на содержаніе этой больницы установленъ сборъ въ размѣрѣ одного рубля, который взимается со всѣхъ лицъ обоюбого пола, занимаемыхъ въ Харьковѣ для домашняго услуженія и для работъ въ разныхъ заведеніяхъ, фабрикахъ и заводахъ, или занимающихся черною работою поденно и поштучно, а также извозомъ и торговлею въ разность. 2) Сборъ на больницу принимается ежедневно во всѣхъ полицейскихъ участкахъ г. Харькова и въ больничной конторѣ, съ выдачею именныхъ билетовъ на одинъ годъ, безъ каковыхъ билетовъ никто изъ нанятелей не вправе держать у себя лицъ въ услуженіи, или для работъ. 3) Лица, обязанныя вносить больничнаго сбора и постоянно проживающія въ г. Харьковѣ, должны, при взятіи годичнаго билета, внести въ тоже время сборъ сполна. 4) Отъ платежа сбора освобождаются: а) лица, пребывающія въ Харьковѣ не болѣе 2-хъ недѣль и б) малолѣтнія, не достигшія семнадцати-лѣтняго возраста, которыя должны быть призрѣваемы вслучаѣ болѣзни въ городской больницѣ безплатно по больничнымъ билетамъ ихъ родителей. 5) Наблюденіе за непроживательствомъ безъ больничныхъ билетовъ возлагается на домовладѣльцевъ и полицію. 6) За неимѣніе установленнаго выше билета (пунк. 2) лица, обязанныя взять таковой (пунк. 1) подвергаются взысканію по ст. 60 уст. о наказаніяхъ налагаемыхъ мировыми судьями, виновные же въ держаніи у себя такихъ лицъ безъ билета подлежатъ ответственности по 61 ст. того же устава; въ обоихъ случаяхъ деньги обращаются въ пользу больницы. 7) Независимо отъ установленнаго штрафа, въ случаѣ поступленія въ больницу безъ больничнаго билета лица, обязаннаго имѣть таковой, взыскивается съ него, или общества, къ которому онъ принадлежитъ, плата соразмѣрная времени, проведеннаго въ больницѣ по стоимости содержанія больного.

Къ 1-му января 1901 года оставалось 285 больныхъ, въ теченіе 1901 года поступило 3,454 муж., 3,676 жен., всего 7,130 чел. Среднее ежедневное число больныхъ было: 319 челов. (преимущественно изъ крестьянъ и мѣщанъ). Каждый больной пробылъ въ больницѣ среднимъ числомъ 15,7 дней. Изъ числа лѣчившихся вышло изъ больницы по выздоровленію и другимъ причинамъ 6,732 чел., умерло 389 чел.; къ 1-му января 1902 года оставалось 294 больныхъ. Приходящихъ больныхъ было 25,562 челов. (55294 посѣщеній), выдано было имъ безплатно лѣкарствъ на сумму 6,650 р. 48 к. Особаго отдѣленія для заразныхъ больныхъ не имѣется.

На содержаніе больницы поступило больничнаго сбора 56,357 р. 74 к., процентов на капиталы больницы (87,552 руб.)—4,090 р. 81 к.; изъ прибылей городского купеческаго банка 5,000 р. и разныхъ поступлений 5,373 р. 35 к., всего 70,821 р. 90 к.; изъ суммъ города отпущено на содержаніе больницы 48,041 р. 20 к. Израсходовано же на содержаніе больницы въ 1901 году—118,863 руб. 10 коп.

**Николаевская городская больница.** (Корсиковская ул.). Право на поступленіе въ Николаевскую больницу имѣютъ лица обоюга пола изъ чорнорабочаго класса и другіе неимущіе, проживающіе въ г. Харьковѣ, у которыхъ имѣются больничные билеты для безплатнаго лѣченія. Штатъ кроватей 166.

Николаевская городская больница находится въ вѣдѣніи городской управы, а ближайшее завѣдываніе ею сосредоточено въ Попечительномъ Совѣтѣ.

**Харьковская городская дѣтская (безплатная) больница.** (Дворянская ул., городской домъ № 11). Основана въ концѣ 1878 г. въ память бывшаго Харьковскаго губернатора, князя Д. Н. Крапоткина, по почину и при попечительствѣ доктора В. А. Франковскаго. Больницею завѣдуетъ старшій врачъ А. Н. Макухинъ. Въ больницѣ имѣется четыре инфекціонныхъ отдѣленія: дифтеритное, скарлатинное, тифозное и коревое. Врачей при больницѣ состоитъ: старшій врачъ, 3 штатныхъ ординатора и нѣсколько сверхштатныхъ. Отдѣленіями завѣдуютъ врачи: дифтеритнымъ А. Н. Макухинъ, скарлатиннымъ С. М. Ганшеевъ, тифознымъ С. А. Робаки и коревымъ А. П. Мицкевичъ. Если коревое или тифозное отдѣленія бываютъ свободны отъ больныхъ, то въ таковыя, послѣ тщательной дезинфекціи, принимаются и заразные больные, преимущественно съ острыми заболѣваніями. Приѣмъ больныхъ производится ежедневно: стационарныхъ въ теченіе цѣлыхъ сутокъ (для чего существуютъ очередныя дежурства), приходящихъ же—съ 9 час. утра до часу дня амбулаторнымъ врачемъ В. В. Куселевскимъ.

**Харьковская городская амбулаторная дѣтская и гинекологическая лѣчебница.** (Москалевская, 51). Согласно уставу, лѣчебница предназначена для безплатнаго приѣма больныхъ дѣтей и женщинъ, страдающихъ женскими болѣзнями. При ней же находится 3-й медицинскій участокъ и городской оспопрививательный кабинетъ. Въ зимнее время, когда дѣятельность оспопрививательнаго кабинета значительно сокращается, открывается хирургическій приѣмный покой, имѣющій три койки. Лѣчебница имѣетъ домашнюю аптеку, изъ которой бѣднымъ больнымъ безплатно отпускаются лѣкарства. Приѣмные часы лѣчебницы отъ 1—3 час. ежедневно, кромѣ воскресенья. Оспопрививаніе производится въ особомъ помещеніи въ часы приѣма больныхъ лѣтомъ по вторникамъ, четвергамъ и субботамъ. При лѣчебницѣ производится продажа оспеннаго детрита.

Личный составъ: во главѣ учрежденія стоитъ Попечительный Совѣтъ, состоящій изъ предѣдателя д-ра Л. М. Вышинскаго и членовъ д-ра Н. И. Захаржевскаго, д-ра Прокопенко, проф. А. Д. Чирикова и купца И. Ф. Силина. Врачами при лѣчебницѣ состоятъ: д-ръ М. Я. Ляшенко (дѣтскія болѣзни и оспопрививаніе), д-ръ Е. С. Дрентельнъ (женскія болѣзни), д-ръ И. Б. Теръ-Микаэлянцъ (хирургическія болѣзни), д-ръ И. С. Петровскій (3-й медицинскій участокъ).

**Учрежденія Харьковскаго Медицинскаго Общества.** (Пушкинская ул., собств. домъ, № 14-й).

а) **Лѣчебница** для приходящихъ больныхъ. Приѣмъ ежедневно отъ 10 до 2 час. дня, кромѣ дней: Новаго года, 6 января, воскресенья на масленицѣ, 1-го дня Троицы, Великой субботы, 1-го дня Воскресенія Христова, 24-го декабря и 1-го дня Рождества Христова.

б) **Больница** имени Д. А. Донецъ-Захаржевскаго. Десять постоянныхъ кроватей для острыхъ заболѣваній, кромѣ инфекціонныхъ, венерическихъ и психическихъ, преимущественно для внезапно-заболѣвшихъ. Приѣмъ для роженницъ.

Врачи-распорядители лѣчебницы и больницы: В. П. Бобинъ и Б. Г. Пржевальскій.

в) **Бактеріологическая станція съ Пастеровскимъ институтомъ и институтомъ для приготовления антидифтеритной сыворотки.** Завѣдуетъ проф. В. П. Крыловъ, помощники: А. М. Черевковъ, С. М. Коцеваловъ, В. Недригайловъ, С. В. Коршунъ и Г. Я. Остринъ. Приѣмъ укушенныхъ бѣшенными животными отъ 9 до 11 час. дня и отъ 3 до 5 час. вечера. Бактеріологическое изслѣдованіе дифтеритныхъ пленокъ и другихъ объектовъ. Отпускъ антидифтеритной сыворотки во всякое время.

г) Приютъ для помѣщенія укушенныхъ бѣшенными животными.

д) Химико-микроскопическій кабинетъ. Изсѣдованіе выдѣленій больного и здороваго человѣка—мочи, молока, слюны, испражнений и проч. Приемъ отъ 9 час. утра до 8 час. веч. Завѣдующіе кабинетомъ А. А. Масловъ и К. Ф. Еленевскій.

**Харьковская губернская земская больница.** (Сабурова дача). Состоитъ въ вѣдѣніи губернскаго земства, раздѣлена на 15 отдѣленій—6 общихъ и 9 психическихъ, изъ послѣднихъ одно приспособлено для тихихъ больныхъ, обладающихъ ограниченными средствами, но желающихъ пользоваться болѣе улучшеннымъ содержаніемъ. Плата за лѣченіе для больныхъ Харьковской губ. полагается: въ общихъ отдѣленіяхъ 8 р. 60 к., а на улучшенномъ содержаніи 15 р. въ мѣсяць. Въ общихъ отдѣленіяхъ больные другихъ губерній платятъ по 70 коп. въ сутки, въ отдѣленіи же съ улучшеннымъ содержаніемъ—по 25 руб. въ мѣсяць. При больницѣ устроены пансіонаты для душевно и нервно-больныхъ: мужской—на 30 кроватей, женскій—на 35 кроватей. Плата за содержаніе и лѣченіе въ пансіонатахъ по 1-му классу 60 р., по 2-му классу 35 р. въ мѣсяць. Больные 1-го класса пользуются отдѣльной комнатой, больные 2-го класса помѣщаются по 2 человѣка въ одной комнатѣ. Продовольствіе всѣхъ больныхъ производится по карточной системѣ. Больные принимаются въ больницу ежедневно дежурнымъ врачомъ во всякое время дня и ночи. Амбулаторные больные принимаются дежурнымъ врачомъ отъ 12 до 2 часовъ дня. Больница заключаетъ въ себѣ около 1000 кроватей, изъ нихъ до 800 кроватей для психическихъ больныхъ и до 200 кроватей для общихъ больныхъ. Управление больницей возложено, по уставу лѣчебныхъ заведеній, на контору больницы; завѣдываніе всей больницей вообще возложено на старшаго врача, а хозяйственно-административная часть—на смѣтрителя. Медицинскій штатъ больницы составляютъ: старшій врачъ, 7 ординаторовъ психіатрическихъ отдѣленій, 3 общихъ (внутренняго съ заразнымъ, хирургическаго и сифилитическаго), 2 врача-экстерна и управляющій аптекой. Служащихъ въ отдѣленіяхъ—38, по хозяйственной части—7. При больницѣ открыта новая психіатрическая лѣчебница съ пансіонатомъ для душевныхъ и нервныхъ больныхъ обоюго пола. При пансіонатѣ—спеціальная электролѣчебница и водолѣчебница. Плата за полное содержаніе и лѣченіе по 1 классу (отдѣльная комната) 100 руб. и по 2 (2 больнымъ въ одной комнатѣ) 75 руб. въ мѣсяць. При больницѣ существуетъ кирпичный заводъ и мастерскія: бѣлошвейная, сапожная и переплетная, а также огородничество, работы на которыхъ производятся психическими больными. Издѣлія завода, мастерскихъ и огорода употребляются для нуждъ больницы.

При больницѣ состоитъ губернскій земскій телятникъ, находящійся въ завѣдываніи особаго врача спеціалиста. Телятникъ снабжаетъ осипенной лимфой и детритомъ всю губернію. При телятникѣ производится также бесплатно оспопрививаніе желающимъ.

**Земское повивальное училище** съ родильнымъ домомъ и гинекологическимъ при немъ отдѣленіемъ. (Старо-Московская ул., д. № 16). Директоръ проф. Н. Ф. Толочинъ. Приемъ беременныхъ и приходящихъ больныхъ производится ежедневно, кромѣ воскресныхъ и праздничныхъ дней отъ 9 до 11 час. дня. Приемъ роженицъ во всякое время дня и ночи. Въ родильномъ домѣ имѣется восемь кроватей, въ гинекологическомъ отдѣленіи десять. Въ родильномъ домѣ имѣется одна комната для „секретныхъ“, желающихъ разрѣшиться втайнѣ, съ платою по 15 руб. въ мѣсяць. Родильный домъ въ каникулярное время закрытъ.

**Стационарная хирургическая лѣчебница при Харьковской Общинѣ сестеръ Краснаго Креста.** (Вознесенская ул., соб. д.). Имѣетъ 35 кроватей для больныхъ, нуждающихся въ оперативномъ пособіи. Изъ нихъ 6 бесплатныхъ. Плата за содержаніе и лѣченіе больныхъ отъ 2-хъ до 5-ти руб. въ сутки за кровать. Завѣдуетъ лѣчебницей главный врачъ Харьк. Общины Краснаго Креста заслужен. проф. И. К. Зарубинъ, ординаторы лѣчебницы: И. И. Выставкинъ, Г. Ю. Дариво, Ф. Ю. Розе и М. И. Селиховъ.

**Бесплатная амбулаторная лѣчебница** при Харьковской Общинѣ сестеръ милосердія Краснаго Креста. (Уголь Вознесенской пл. и ул.). Попечительница Общины Е. П. Бибилова, помощница попечительницы Д. Д. Оболенская, завѣдывающій лѣчебницей И. К. Зарубинъ, врачи-распорядители: А. Ю. Филинъ и И. Н. Дракинъ. Приемъ больныхъ по спеціальностямъ производили 34 врача. Могущіе платить вносятъ въ годъ 40 коп., по 20 коп. въ полугодіе. Медицинскіе совѣты и необходимыя лѣкарства даются всѣмъ бѣднымъ больнымъ бесплатно. Лица,



желающія пользоваться услугами сестеръ Общины по уходу за больными на дому, платятъ за это въ пользу Общины по 1 руб. въ сутки, за одно ночное дежурство или дежурство внѣ города Харькова 1 руб. 50 коп., за границу 1 р. 50 к., причѣмъ обязаны предоставить приглашенной сестрѣ отдыхъ не менѣе 4 час. въ сутки и кормить ее на свой счетъ питательною пищею. Къ тѣмъ же больнымъ, которые средствъ не имѣютъ, съ разрѣшенія г-жи попечительницы, могутъ быть безвозмездно назначены для ухода сестры Общины, съ выдачею даже необходимыхъ лѣкарствъ на счетъ Общины и принятіемъ довольствія командированной сестры на счетъ той-же Общины. Община состоитъ изъ 20 сестеръ, одной старшей и 10 испытуемыхъ. Сестры командированы въ больницы или клиники.

**Клиники Харьковского военного госпиталя.** По глазнымъ болѣзнямъ (завѣдуетъ врачъ Державинъ) ежедневно, кромѣ воскресныхъ и праздничныхъ дней, отъ 10 до 12 час. дня. По хирургическимъ болѣзнямъ (завѣдуетъ проф. Соколовъ) ежедневно, кромѣ воскресныхъ и праздничныхъ дней, отъ 10 до 12 час. дня, а по вторникамъ и четвергамъ отъ 12 до 1 час. дня. По сифлису, венерическимъ и кожнымъ болѣзнямъ (завѣдуетъ проф. Зеленева) ежедневно, кромѣ воскресныхъ и праздничныхъ дней, отъ 11 до 1 час. дня, а по понедельникамъ и пятницамъ отъ 12 до 2 час. дня. По внутреннимъ и горловымъ болѣзнямъ (завѣдуетъ проф. Ломиковскій) ежедневно, кромѣ воскресныхъ и праздничныхъ дней, отъ 11 до 1 час. дня. Главный врачъ Харьковского военного госпиталя Миловидовъ.

**Харьковская губернская тюремная больница.** (Въ зд. тюремнаго замка). Учреждена на 50 кроватей.

### Клиники Харьковского Ветеринарнаго Института.

Имѣются хирургическое и терапевтическое отдѣленія. Хирургическое отдѣленіе находится въ вѣдѣніи проф. Г. И. Косякова и его ассистента П. В. Нарбекова, терапевтическое отдѣленіе—проф. П. А. Гордѣва и его ассистента Ф. В. Анисимова. Мѣсть въ клиникахъ большихъ животныхъ 35, а въ клиникахъ малыхъ животныхъ 37. Пріемъ и выдача стационарныхъ больныхъ животныхъ производится отъ 9 до 2 часовъ. Визитація профессоровъ происходитъ отъ 11 до 1 час.

Принимаются въ клиники всѣ домашнія животныя: лошади, рогатый скотъ, птицы и т. п. Большія животныя принимаются либо на корму владѣльца безъ платы въ пользу клиники, либо на корму клиники. Плата за большихъ животныхъ, оставленныхъ на корму клиники, производится по суткамъ, число которыхъ считается по числу ночей, проведенныхъ животнымъ въ клиникахъ. За большое животное взимается за содержаніе по 50 к. въ сутки. Малыя животныя: собаки, кошки и т. п. принимаются только съ платой по 25 к. въ сутки, т. е. содержать на своемъ корму не допускается. Тѣ же животныя, которыя представляютъ научный интересъ или страдаютъ рѣдко встрѣчающеюся болѣзною, принимаются на казенное содержаніе. Больныя птицы, всѣ безъ исключенія, принимаются на казенное содержаніе. Лѣченіе, операціи, уходъ и т. п. за больными животными производится безплатно. При клиникахъ существуетъ пріемъ амбулаторныхъ больныхъ животныхъ. Послѣдній находится подъ вѣдомствомъ проф. М. А. Мальцева. Амбулаторныя больныя животныя принимаются отъ 9 до 2 час. Совѣты, рецепты и т. п. производятся безплатно.

**Ночныя дежурства врачей и лабораторія для изслѣдованій.** (Московская ул., д. № 16, гдѣ аптека Коха). Общество ночныхъ дежурствъ врачей состоитъ изъ врачей, постоянно живущихъ въ г. Харьковѣ и имѣетъ цѣлью подавать врачебную помощь жителямъ г. Харькова въ ночное время. Кромѣ прямого исполненія свой цѣли, Общество имѣетъ право открывать лѣчебныя заведенія (пріемные покои, лѣчебницы, врачебные кабинеты, больнички и т. п.). Вознагражденіе получаемое дежурнымъ врачомъ отъ больныхъ—за исключеніемъ расхода по поѣздѣ—вносится въ кассу Общества. Бѣднымъ больнымъ подается врачебная помощь безплатно. Дѣлами Общества завѣдуетъ Правленіе.

**Ночное дежурство акушерокъ.** (Московская ул., 2).

### Б. Частныя лѣчебныя заведенія.

**Лѣчебница для больныхъ внутренними и нервными болѣзнями** М. И. Свѣтухина. Мироносицкая ул., 14, телеф. 882.

**Водолѣчебница и лѣчебница** С. В. Давидовичъ. Благовѣщ. ул., 10 и 12

- Лѣчебница Дринкмана, Кокошкинская, 3.
- Женская лѣчебница и родильный институтъ В. О. Фукса и М. Я. Данилевскаго, Сумская, 27.
- Лѣчебница для душевныхъ и нервныхъ больныхъ И. Я. Платонова, Скобелевская пл., 14.
- Горловая и ушная лѣчебница Д. А. Дынина, Сумская, 52.
- Санаторій и водолѣчебное завед. Д. Х. Хажинскаго, Ветеринарная, 3.
- Хирургическая лѣчебница Н. П. Тринклера, Чернышевская, 11.
- Хирургическая лѣчебница М. В. Фабриканта, Театральная пл., 5.
- Женская лѣчебница и родильный пріютъ М. Л. Амчиславскаго, Екатеринославская, 38.
- Частная женская венерическая лѣчебница, Старо-Мясницкая, 15.
- Психіатрическая лѣчебница М. Ряснянскаго, Черноглазовская ул., № 7.
- Частный институтъ физическихъ методовъ лѣченія доктора Ряснянскаго.
- Глазная лѣчебница Браунштейна, Рымарская ул., д. № 28.
- Дѣтская лѣчебница Общества попеченія о больныхъ дѣтяхъ, Рыжовскій переулокъ, д. № 22.
- Женская лѣчебница П. Ф. Рейнгардъ, Холодная гора.
- Хирургическо-гинекологическая лѣчебница съ ортопед. и родильнымъ отдѣленіями А. С. Гаврилко и Д. В. Лихоносова, Конторская ул., № 8.
- Женская лѣчебница женщ.-врачъ С. Д. Клейфъ, Дмитриевская ул., д. № 27.
- Частная женская лѣчебница „Женская помощь“, директоръ женщина-врачъ Е. С. Дрентельнъ, Старо-Московская ул., д. № 107.

### Аптеки г. Харькова.

- Аптечное отдѣленіе въ с. Ивановкѣ, содер. Дамрофъ и Фолькманъ, управляющ. Пономаревъ.
- Бурцова Ник. Ив., Рыбная ул., д. Волжско-Камскаго Банка.
- Вайдова Вейдикта Владимиров., Мирносеицкая пл. и Сумская ул., д. Фукса.
- Войташовскаго Берк. Ицков., Скобелевская пл., д. Финке.
- Давиденко (наслѣдв.), Сумская ул., д. Лысенкова, аренд. Щавинскій.
- Дамрофа Людв. Фед., Сумская ул., д. Дмитріева, № 50.
- Козановской Евгеніи, Холодная гора, Екатеринославская ул., д. Александрова, № 75, арендат. и управл. пров. Муслинъ.
- Коновалова Вас. Вас., Воскресенская ул., д. Авдіона.
- Коха наслѣдв., Московская ул., собств. домъ, управл. Пухаевъ.
- Кулаковскаго А. Б., уголь Куликовской и Мѣщанской улицъ.
- Лапина Ив. Павл., Торговая пл., д. Чикина.
- Лапина Мих. Павл., Екатеринославская ул., д. Егорьева, № 10.
- Мильфорта В. Ф., Ветеринарная ул., д. Пильстрема.
- Плотичера Абрама Соломонов., Екатеринославская ул., д. Меньшиковой, № 43.
- Португалова Арона Л., Старо-Московская ул., д. Карпова, № 3.
- Спасскаго Леон. Григ., уголь Петинской и Царицынской ул., управл. пров. Лассъ.
- Таубера М. С., Николаевская пл., д. Гладкова.
- Тутаева Вас. Сем., Маринская ул., д. Голева, аренд. и управл. Чудновскій.
- Фабриканта Якова, Пушкинская ул., д. Яснопольскаго, аренд. Шлугеръ, управл. Трахтенбергъ.
- Фолькманъ В. П., Клочковская ул., д. Ольховыхъ, № 1.

Харьковскаго Гомеопатическаго Общества, гомеопатическая аптека, Екатеринославская ул., д. № 34, управл. Струбчевскій.

Чудновскаго Солом. Борис., Кацарская ул., д. Шторха, № 18.

Щавинскаго Сев. Плат., Екатеринославская ул., д. Музыкальнаго училища, управляющій Скорда.

Юхновича Л. К., гомеопатическая аптека на Рыбной улицѣ, управл. Николаевъ.

### Аптекарскіе магазины г. Харькова.

Бергера Хаим. Невалов., Куликовская, № 31.

Богославскаго Андр. Антон., Бол.-Панасовская ул., д. № 84.

Бураса Изр., Петинская ул., д. Кузнецова, № 33.

Горчинской Изабеллы Блажевы, Сумская ул., д. Пестржецкаго № 15.

Глобуса Як. Ханмов., Ключковская ул., № 25.

Гольденброта Ч. П., Екатеринославская ул., д. Контрольскаго, № 56

Гринберга Моис. Григорьев., Екатеринославская ул., № 31.

Гринберга Марк. Ицков., Куликовская ул., д. № 3.

Груздевой Мар. Ив., Екатеринославская ул., № 24.

Груздева Ив. Ив., Сумская ул., д. Счасн., № 1.

Гуровича Янкела Григор., Ключковская ул., д. Демидова, № 25.

Дашевскаго Герша Фроимов., Москалевская ул., д. Булгакова, № 23.

Дегтяревскаго Влад. Ив., Нечеченская наб., д. Федорова, № 10.

Зильберштейна Осип., Москалевская ул., д. Полякова, № 41.

Лазаренка Дмитр., Молочная ул., д. № 36.

Лазаренка Дмитр., Петинская ул., д. № 104.

Малкина Липа Лейбовн., Рождественская, 12.

Малишевскаго Моисей Абрам., Чеботарская ул., д. Дегтяревой, № 37.

Майзеля Абрама, Старо-Московская ул., д. № 26.

Миклашевскаго Сигизм., Ключковская ул., д. Давидова.

Московская фирма „Ралле и К<sup>о</sup>“, Рыбная ул., д. Гордѣенко.

Нечипоренко, Екатеринославская ул., д. Гинзбурга, № 24.

Нечипоренковой Ольги Тимоф. Николаевская пл., д. № 20.

Николаева Ник. Ник., Бол.-Панасовская ул., д. № 13.

Отдѣленіе Рускаго Общества торговли аптекарскими товарами, Екатеринославская ул.

Русскаго общества торговли аптекарскими товарами, Петровскій пер., № 6.

Слущкаго Абрама Матвѣев., Конная пл., д. Прусса, № 43.

Финтиктикова Шимона Ицков., Старо-Московская ул., д. Судакова, № 17.

Хавина Юсифа Пинхус., Московская ул., д. Иванченко, № 6.

Шиперовича, Екатеринославская ул., д. Мангуби, № 6.

Щавинскаго Север. Блаж., уг. Рыбной и Московской ул., д. № 27—22.





ЛѢЧЕБНИЦА  
доктора

**И. Я. ПЛАТОНОВА**

для нервныхъ и душевнобольныхъ

при постоянной консульнaции

**профессора Я. А. АНФИМОВА.**

Помѣщеніе для нервныхъ больныхъ совершенно отдѣльное, вновь выстроенное, со всѣми новѣйшими приспособленіями по гидротатіи и электро-терапіи и открыто съ сентября мѣс. 1902 года.

*Больные принимаются на полный пансіонъ, кромѣ постельнаго и носильнаго бѣлья.*

Плата отъ 75—150 руб. въ мѣсяць.

г. Харьковъ. Михайловская пл., № 14. Телефонъ № 28.

*Завѣдывающій лечебницей Д-ръ И. Я. Платоновъ.*

ЛѢЧЕБНИЦА

для БОЛЬНЫХЪ ВНУТРЕННИМИ и НЕРВНЫМИ БОЛѢЗНЯМИ

пр.-доцента по кафедрѣ врачебной діагностики, доктора медіц.

**М. И. СВѢТУХИНА**

*Мироносицкая ул., собств. домъ, № 14. Телефонъ № 882.*

Лѣченіе электричествомъ, массажемъ, водою. Принимаются стационарные больные во всякое время. Приѣмъ приходящихъ больныхъ отъ 4 до 6 час. ежедневно, кромѣ Воскресенья и Среды.

Зубоврачебный кабинетъ

**А. А. ЛАНДСБЕРГА**

*Сумская ул., собствен. д., № 19, третій за редакціей „Южнаго Края“.*

Телефонъ № 715.

Лѣченіе зубовъ, пломбированіе золотомъ и др. пломбами и вставленіе искусственныхъ зубовъ на каучукъ, золото и др. металлахъ.

Приѣмъ больныхъ ежедневно отъ 9 до 3 и отъ 4 до 6 час. веч.

## Горловая и Ушная Лѣчебница

# доктора Д. А. ДЫНИНА.

Сумская улица, домъ Авдакова, № 52.

**Телефонъ № 414.**

Лѣчебница имѣетъ постоянныя кровати и амбулаторію для лицъ обо-  
его пола. Стационарные больные принимаются въ нее во всякое время  
дня, приходящіе же съ горловыми и ушными страданіями—отъ 11—1 ч.  
дня. Плата за содержаніе и лѣченіе по соглашенію. Живущіе въ лѣчеб-  
ницѣ больные занимаютъ отдѣльныя комнаты и могутъ пользоваться  
совѣтомъ другихъ врачей-спеціалистовъ. При лѣчебницѣ имѣется инга-  
ляционный залъ. Одержимые заразительными болѣзнями въ лѣчебницу  
не принимаются. Всѣми приспособленіями и специальными аппаратами,  
имѣющимися здѣсь, могутъ пользоваться какъ стационарные, такъ и  
приходящіе больные.

## ХИРУРГИЧЕСКАЯ ЛѢЧЕБНИЦА

# доктора М. Б. Фабриканта.

Театральная площ., № 5, собств. домъ.

**Телефонъ № 556.**

Приемъ стационарныхъ больныхъ во всякое время,  
приходящихъ ежедневно отъ 5—6 ч. веч.

При лѣчебницѣ имѣется ортопедическое отдѣленіе.

## ЗУБОВРАЧЕБНЫЙ КАБИНЕТЪ

# В. Я. Липскаго.

Сумская ул., д. Григорьевой, № 16,  
рядъ съ гимн. Драшковской.

Лѣч. зуб., пломб. золот. и др. пломб. и встав.  
искусст. зубовъ на каучукѣ, золотѣ и др. метал.

Пр. бол. ежед. отъ 10-3 и отъ 5-7 ч. в.

## ОЧНАЯ ЛѢЧЕБНИЦА

ДОКТОРА МЕДИЦИНЫ

# Е. Л. Браунштейна

Приватъ-Доцента ИМПЕРАТОРСКАГО Харьковскаго Университета.

Рымарская ул., № 28, собствен. домъ.

ТЕЛЕФОНЪ № 859.

*Пріемъ стаціонарныхъ больныхъ во всякое время,  
приходящихъ ежедневно отъ 9—11 ч. утра.*

## ЛѢЧЕБНИЦА

### учрежденная д-мъ ДАВИДОВИЧЕМЪ

*Харьковъ, Благовинская ул., д. №№ 10 и 12. Телефоны № 334.*

Принимаются съ болѣзнями: внутренними, нервными, хирургическими, глазами и женскими; не принимаются: заразные, буйные и эпилептики. Отдѣльныя комнаты, полное пищевое содержаніе, постельное бѣлье, электрическое освѣщеніе, постоянный врачебный уходъ, пользование асими приспособленіями лѣчебницы и водолѣчебницы за плату отъ 3 р. въ сутки.

Все больные пользуются по назначенію лѣчащихъ ихъ гг. профессоровъ и врачей или же врачей лѣчебницы. Консультанціи составляются по желанію и выбору больныхъ.

## ВОДОЛѢЧЕБНИЦА

### учрежденная д-мъ ДАВИДОВИЧЕМЪ.

Спеціальное лѣченіе болѣзней: нервныхъ, женскихъ и внутреннихъ. Отдѣленіе соленыхъ и содовыхъ ваннъ. Электро-свѣто-лѣчебный кабинетъ.

Постоянное наблюденіе врача.

✂ *Проекты выдаются и высылаются бесплатно.* ✂



## Государственный Банкъ.

Государственному Банку предоставляется производить слѣдующія операціи:

1. *Учетъ векселей и друг. срочныхъ обязательствъ.* Принимаются къ учету векселя и основанныя на личномъ кредитѣ срочныя обязательства, какъ-то: свидѣтельства на платежи, причитающіеся отъ казен. управленій, а также друг. обязательства сего рода, признаваемые Банкомъ безспорными, — отъ отдельныхъ лицъ, торговыхъ, промышленныхъ и банков. фирмъ и обществен. учреждений, коимъ открытъ кредитъ. Принимаемая къ учету векселя должны быть обезпечены въ платежъ не менѣе, какъ двумя благонадежными подписями. Къ учету принимаются векселя какъ основанныя на торговыхъ сдѣлкахъ, такъ и выданные для торгово-промышленныхъ цѣлей: векселя и основанныя на личномъ кредитѣ срочныя обязательства принимаются къ учету лишь въ томъ случаѣ, если до срока платежа остается не болѣе 6-ти мѣсяцевъ. Проценты за учетъ взимаются впередъ по расчету числа дней со дня выдачи денегъ по срокъ обязательства съ присоединеніемъ къ сему сроку, въ подлежащихъ случаяхъ, также дней обожданія. Лицамъ, объявленнымъ несостоятельными или допустившимъ представленныя ими векселя до протеста на себя, вексельный кредитъ закрывается.

2. *Выдача ссудъ и открытіе кредитовъ.* Банкъ выдаетъ ссуды подъ закладъ: всѣхъ государств. и гарантирован. правительствомъ цѣнныхъ бумагъ, заклад. листовъ и облигацій ипотечнаго кредита и облигацій городскихъ займовъ и по указанію Совѣта Банка тѣхъ изъ гарантирован. частныхъ бумагъ, которыя принимаются въ закладъ по обязательствамъ съ казною. Оцѣнка этихъ бумагъ устанавливается на каждые мѣс., соображаясь съ биржевыми на нихъ цѣнами, а также размѣрами ссудъ, выдаваемыхъ подъ эти бумаги. Размѣры эти не должны превышать: для государствен. или гарантированныхъ правительствомъ бумагъ—90%, для закладныхъ листовъ и облигацій ипотечнаго кредита—80% и для прочихъ бумагъ—75% оцѣнокъ. Ссуды выдаются на сроки не свыше 6-ти мѣс. При наступленіи сроковъ ссудъ могутъ быть допускаемы отсрочки, не превышающія каждый разъ 3-хъ мѣсяц., % по ссудамъ взимаются впередъ по срокъ платежа, но во всякомъ случаѣ не менѣе какъ за 30 дней. При уплатѣ ссуды ранѣе срока, Банкъ удерживаетъ % за полные мѣс., считая начавшійся мѣс. за полный, а за остальное время возвращаетъ % заемщику. При полученіи ссуды Банкъ выдаетъ заемщику именную росписку на принятыя въ закладъ бумаги. Росписка эта можетъ быть передаваема другому лицу не иначе, какъ посредствомъ перевода по книгамъ Банка. Въ случаѣ просрочки ссуды, Банкъ имѣетъ право продать закладъ по истеченіи 6-ти льготныхъ послѣ просрочки дней, безъ предувѣдомленія залогодателя. Къ продажѣ заклада Банкъ приступаетъ также въ томъ случаѣ, если биржевая цѣна на заложенные бумаги понизится на 10% противъ оцѣнки, по которой онѣ приняты въ закладъ, и если притомъ залогодатель, въ теченіе 6-ти дней по объявленіи, не внесетъ добавочнаго обезпеченія или не произведетъ соотвѣтствующей уплаты.

Государственный Банк открываетъ кредиты на основаніяхъ спеціальнаго текущаго счета подѣ обезпеченія, принимаемая по ссудамъ на срокъ, а равно подѣ векселя, удовлетворяющіе требованіямъ пріема ихъ къ учету. Предѣльные размѣры кредитовъ по спеціальнымъ текущимъ счетамъ, открываемымъ частнымъ кредитнымъ учрежденіямъ, опредѣляются согласно особымъ указаніямъ министра финансовъ.\*Кредиты эти могутъ быть открываемы какъ до востребованія, такъ и на опредѣленные сроки. % по спеціальнымъ текущимъ счетамъ взимаются въ сроки, установленные для періодическаго заключенія сихъ счетовъ, по расчету за время дѣйствительнаго пользованія позаймствованными суммами, и при томъ по ссудамъ подѣ цѣнныя бумаги—не менѣе какъ за 10 дней.

Ссуды чрезъ посредниковъ открываются: а) для выдачи мелкимъ землевладѣльцамъ и арендаторамъ сельско-хозяйствен. имѣній, крестьянамъ, кустарямъ и ремесленникамъ ссудъ подѣ закладъ предметовъ ихъ производства, также ссудъ на оборотныя средства и на пріобрѣтеніе инвентаря, и б) для выдачи ссудъ подѣ находящіяся въ пути или предназначенныя къ перевозкѣ товары. Посредниками для выдачи означенныхъ ссудъ могутъ быть: а) земскія учрежденія; б) частныя кредитныя установленія, общества и товарищества на началахъ взаимности и артели, если они дѣйствуютъ на основаніи утвержденныхъ правительствомъ уставовъ и притомъ изъявляютъ согласіе подчиниться всѣмъ тѣмъ правиламъ контроля за ихъ дѣятельностью по выдачѣ упомянутыхъ ссудъ, которыя будутъ установлены Банкомъ; в) частныя лица, избираемая изъ числа извѣстныхъ Банку и вообще благонадежныхъ мѣстныхъ жителей, и въ послѣднемъ случаѣ (пун. б) чрезъ посредство желѣзныхъ дорогъ, а также пароходныхъ и транспортныхъ предпріятій. Кредиты частнымъ лицамъ, превышающіе 1,000 руб., открываются не иначе, какъ съ особаго каждому лицу разрѣшенія министра финансовъ. Посредники пользуются открытыми имъ кредитами въ суммѣ представленныхъ ими векселей или залоговыхъ обязательствъ заемщиковъ съ бланковыми или поручительными подписями посредниковъ. Банкъ можетъ выдавать посредникамъ авансы въ счетъ открытыхъ кредитовъ, подѣ условіемъ позднѣйшаго представленія вышеуказанныхъ векселей или обязательствъ. Открытыми имъ кредитами посредники могутъ пользоваться на основаніяхъ спеціальнаго текущаго счета

Кромѣ того, Банкъ производитъ выдачу ссудъ: 1) Промышленныхъ подѣ соло-векселя съ обезпеченіемъ; 2) подѣ товары и документы на нихъ; 3) подѣ соло-векселя на снабженіе сельскаго хозяйства оборотными средствами; 4) подѣ хлѣбъ и другіе земледѣльческіе продукты (правила утверждены 1 іюня 1894 г.), а именно: подѣ зерновые хлѣба, масляничныя сѣмена и другіе продукты отечественнаго производства; 5) на покупку сельско-хозяйственныхъ орудій и машинъ и ссуды фабрикамъ этихъ орудій и машинъ; 6) для воспособленія отечественному хлопководству; 7) для воспособленія отечественному овцеводству, подѣ залогъ шерсти отечественнаго производства и фабрикантамъ шерстяныхъ издѣлій на покупку русской шерсти; 8) для воспособленія отечественному хмѣлеводству; 9) подѣ соло-векселя на снабженіе оборотными средствами фабрично-заводскихъ предпріятій; 10) подѣ залогъ хлѣбныхъ грузовъ при посредствѣ желѣзныхъ дорогъ.

Условные текущіе счета могутъ быть открываемы, для взаимныхъ денежныхъ расчетовъ при посредствѣ учреждений Госуд. Банка, частнымъ лицамъ, торгово-промышленнымъ товариществамъ, правительственнымъ, общественнымъ и сословнымъ учрежденіямъ, а равно частнымъ банкамъ. Одному и тому же вкладчику условный счетъ можетъ быть открытъ въ нѣсколькихъ учрежденіяхъ банка одновременно. Вкладчики по условному текущему счету принимаютъ на себя обязательство имѣть на своемъ счетѣ неподвижный остатокъ, размѣръ коего устанавливается, по соглашенію съ управляющимъ учрежденіемъ банка, при самомъ открытіи счета, въ зависимости отъ размѣра предполагаемыхъ оборотовъ, причемъ минимальный размѣръ сего остатка для частныхъ лицъ опредѣляется суммой въ 300 р. Лица и учрежденія, желающія открыть условный текущій счетъ, подаютъ въ подлежащее учрежденіе банка письменныя заявленія по установленной формѣ. По открытіи счета кліенту выдается: а) экземпляръ правилъ, б) расчетная книжка, в) книжка бѣлыхъ чековъ и г) книжка красныхъ чековъ.

3. *Пріемъ денежныхъ вкладовъ и на храненіе.* Вклады принимаются: а) на текущій счетъ, б) безсрочные и в) срочные. Независимо отъ вкладовъ въ кредитной валютѣ, Банкъ принимаетъ во вклады золото, ассигновки горныхъ правленій на золото и другія цѣнности въ золотой валютѣ. Взамѣнъ сихъ цѣнностей выдаются, на опредѣленные въ государственной россійской золотой монетѣ суммы, депозитныя

квитанціи, по коимъ Банкъ уплачиваетъ во всякое время нарицательную сумму той же монетою. Квитанціи эти принимаются на особыхъ условіяхъ. Объ измѣненіи этихъ условій относительно вкладовъ безсрочныхъ и срочныхъ Банкъ обязанъ объявлять за мѣсяць впередъ. По вкладамъ срочнымъ условія принятія не могутъ быть измѣняемы до истеченія срока, на который принятъ вкладъ. По предъявленіи чека, подписаннаго вкладчикомъ, Банкъ производитъ немедленно платежи, переводы и проч. Банкъ принимаетъ, на текущій счетъ вкладчика, суммы, вносимыя на его имя третьими лицами. Вкладчики, которымъ открытъ текущій счетъ, могутъ назначать выдаваемые ими векселя или другія денежные обязательства къ платежу въ Банкъ изъ суммъ, состоящихъ въ ихъ распоряженіи. Вкладчики, имѣющіе текущій счетъ, не производятъ никакой платы за исполненіе платежей по ихъ приказамъ, а равно за пріемъ суммъ въ ихъ пользу въ мѣстѣ нахождения учрежденія, гдѣ они имѣютъ счетъ. Документы, выдаваемые Банкомъ на вклады безсрочные, допускаются только именныя. Документы на срочные вклады могутъ быть какъ именныя, такъ и на предъявителя. Именныя документы могутъ быть передаваемы другимъ лицамъ, не иначе какъ посредствомъ перевода ихъ по книгамъ Банка на имя сихъ лицъ. Въ случаѣ утраты именныхъ документовъ на вклады, Банкъ выдаетъ дубликаты оныхъ, послѣ троекратной публикаціи вкладчикомъ о потерѣ документа. Въ то же время Банкъ публикуетъ на счетъ вкладчика о недействительности утраченнаго документа. Срочные вклады, не истребованные въ срокъ, перечисляются во вклады безсрочные.

Банкъ принимаетъ на храненіе: цѣнныя бумаги, золото, серебро и всякія драгоценныя вещи и всякаго рода документы. *Цѣнныя бумаги* принимаются для простаго храненія и для храненія и управленія. Цѣнныя бумаги принимаются по номинальной ихъ стоимости, а документовъ и драгоценныхъ предметовъ, а также и бумагъ не имѣющихъ объявленной цѣны—по соглашенію вкладчика съ Банкомъ. Стоимость бумагъ, выпущенныхъ на иностранную валюту, выражается въ рубляхъ по слѣдующему разсчету: 1 ф. стерл.—9 р. 46 к., 1 фр.—37 к., 1 герм. марка—46 к., 1 голл. гульд.—78 к.

При вкладахъ  $\frac{1}{2}\%$  и дивидендныхъ бумагъ на годовой срокъ, для каждаго рода цѣнныхъ бумагъ, а для  $\frac{1}{2}\%$  бумагъ и для каждаго ихъ выпуска—требуется отдѣльное объявленіе. Вносимыя на храненіе  $\frac{1}{2}\%$  бумаги должны обязательно имѣть все купоны, слѣдующіе за текущимъ; исключеніе допускается только для  $\frac{1}{2}\%$  бумагъ съ 3-хъ мѣсячн. купонами, которыя принимаются безъ текущаго и слѣдующаго за нимъ купона. Купоны, по которымъ остается до срока платежа менѣе 3-хъ недѣль, должны быть отрѣзываемы при внесеніи на храненіе. *Плата за храненіе* на годовой срокъ взимается впередъ за одинъ годъ въ размѣрѣ— $\frac{1}{25}\%$  (4 к. со 100 р.) съ номинальной суммы вклада въ рубль— $\frac{1}{12}$  импер., причемъ сумма округляется до полныхъ сотенъ рублей, а за недостигающіе 1 т. р., какъ за 1000 р. При вкладахъ цѣнныхъ бумагъ и документовъ на полугодіе храненіе, при одномъ объявленіи могутъ быть вносимы цѣнныя бумаги разнаго рода, а равно пакеты съ документами и духовными завѣщаніями, при бумагахъ могутъ находится купоны истекшихъ сроковъ. Плата за храненіе впередъ— $\frac{1}{50}\%$  (2 к. со 100 р.) съ номин. суммы вклада и за пакеты съ документами—1 р. 50 к. за пакетъ. Плата за храненіе документ. съ объявленной цѣною, какъ за храненіе цѣнныхъ бумагъ съ документовъ безъ цѣны и духовныхъ завѣщаній, вносимыхъ до востребованія—5 р. съ пакета.

Банкъ, по особымъ на каждый разъ заявленіямъ вкладчиковъ, принимаетъ на себя исполненіе особыхъ порученій, касающихся вкладовъ, за особое вознагражденіе.

*Вклады на вѣчное время.* Вклады на вѣчное время принимаются конторами и отдѣленіями Государственнаго Банка только въ наличныхъ суммахъ, съ уплатою  $3\frac{1}{2}\%$  въ годъ, за удержаніемъ сбора съ доходовъ отъ денежныхъ капиталовъ. Вклады принимаются въ рубляхъ, безъ копѣекъ, и не менѣе—50 р. Билеты, выдаваемые на внесенные вклады, не могутъ быть ни отчуждаемы, ни закладываемы;  $\frac{1}{2}\%$  на вѣчные вклады выдаются: 1 мая и 1 ноября,  $\frac{1}{2}\%$  уплачиваются изъ того банковаго учрежденія, которое указано въ билетѣ и тому именно лицу или учрежденію, которое названо получателемъ. Билеты на вклады замѣняются новыми по истеченіи 72-хъ полугодій. Если вкладчикъ, оставившій за собою право измѣнить условія, желаетъ воспользоваться имъ, то долженъ подать чрезъ посредство кассы, изъ которой получаетъ  $\frac{1}{2}\%$ , объявленіе въ Госуд. Ком. Погашенія Долговъ съ приложеніемъ подлиннаго билета: подпись на объявленіи должна быть засвидѣтельствована закономъ установленнымъ порядкомъ.

4. *Покупка и продажа цѣнностей.* Банку предоставляется производить покупку и продажу простыхъ и переводныхъ векселей на основаніи особыхъ правилъ.



Банкъ производить покупку и продажу въ своихъ учрежденіяхъ и на биржѣ, а также за границей, иностранныхъ векселей (траттъ) и чековъ какъ валичныхъ, такъ и на срокъ, а равно выдаетъ отъ себя такіе же тратты и чеки на заграничныя банкирскія фирмы, состоящія его корреспондентами.

5. *Переводъ суммъ, полученіе платежей за счетъ доверителей и другія коммиссіонныя операціи.* Банкъ производитъ переводъ суммъ между пунктами, въ которыхъ имѣются его учрежденія или корреспонденты, а также выдачу кредитивовъ на эти пункты; принимаетъ на себя производство взаимныхъ расчетовъ между частными лицами, банковыми и торговыми учрежденіями и домами, желѣзнодорож. обществами и т. п.; исполняетъ порученія доверителей по производству за ихъ счетъ всякаго рода уплатъ и выдачъ въ предѣлахъ тѣхъ суммъ, которыя во время исполненія порученія состоятъ въ Банкѣ въ распоряженіи доверителя; производитъ пріемъ подписокъ на займы частныхъ обществъ и общественныхъ учреждений; производитъ покупку и продажу цѣнныхъ бумагъ по порученіямъ доверителей, а также другія коммиссіонныя операціи.

Для облегченія расчетовъ по заграничной торговлѣ лицъ торговаго сословія, а также для лицъ, направляющихся за границу, производится въ С.-Петербургѣ, въ помещеніи Государственнаго Банка, въ Одесской и Варшавской конторахъ Банка, — покупка и продажа иностранныхъ траттъ и чековъ, продажа билетовъ германскаго, французскаго и англійскаго банковъ и выдача переводовъ и кредитивовъ на заграничныя мѣста (съ обозначеніемъ послѣднихъ % бумагами и валичными деньгами).

Принимаются для перевода суммы не менѣе 25 рублей. Плата взимается отъ 25 до 500 руб. — 25 коп., отъ 500 до 1,000 руб. — 40 коп., за каждую тысячу по 40 коп. Неполая тысяча считается за полную.

*За переводъ по телеграфу.* Плата за переводъ взимается вдвойнѣ и сверхъ того стоимость депеши по числу словъ.

Вкладчики, имѣющіе въ Государственномъ Банкѣ, его конторахъ и отдѣленіяхъ текущіе счета, не считая специальныхъ, обезпеченныхъ векселями или % бумагами и проч., могутъ переводить суммы съ ихъ текущихъ счетовъ на текущіе счета въ иногородныхъ учрежденіяхъ Государственнаго Банка, а равно для зачисленія переводной суммы на какой-либо другой счетъ или для выдачи наличными по переводнымъ билетамъ и телеграммамъ, *по уменьшенному вдвое тарифу* противъ вышеприведеннаго, если переводимая сумма находилась на текущемъ счету не менѣе 10 дней.

## Государственный Дворянскій Земельный Банкъ.

Банкъ учрежденъ съ цѣлью поддержанія землевладѣнія потомственныхъ дворянъ посредствомъ выдачи ссудъ подъ земельную собственность внѣ городской черты. Одна постройка безъ земли не принимаются въ залогъ, предъявленныя же вмѣстѣ съ землею могутъ увеличить стоимость земли не болѣе какъ на 15% стоимости послѣдней и не болѣе какъ на 10 руб. на десятину удобной земли. Введенныя въ оцѣнку постройки заемщикъ обязанъ страховать не ниже указанной Банкомъ суммы.

Сроковъ залога нѣсколько, сообразно съ этимъ различенъ размѣръ процентовъ по займу. Считая съ погашеніемъ уплачивается:

За 11 лѣтъ . . . . .	12,70	годовыхъ или 6,35	въ полъ-года
" 14 " . . . . .	10,60	" "	5,30
" 20 " . . . . .	8,30	" "	4,15
" 25 " . . . . .	7,26	" "	3,63
" 34 г. 6 мѣс. . . . .	6,16	" "	3,08
" 38 л. 4 мѣс. . . . .	5,88	" "	2,94
" 44 года . . . . .	5,58	" "	2,79
" 51 г. 9 мѣс. . . . .	5,30	" "	2,65
" 66 л. 6 мѣс. . . . .	5,00	" "	2,50

Проценты вносятся въ два срока: 1 мая и 1 ноября. За неаккуратный платежъ взимается пеня по  $\frac{1}{2}\%$  за каждый мѣсяць. По прошествіи не менѣе 6 мѣс. со дня просрочки—имѣніе назначается въ продажу Банкомъ или можетъ быть Банкомъ взято въ свое временное завѣдываніе до исправленія кредитоспособности имѣнія.

Минимальный размѣръ оцѣнки имѣнія 500 руб. Изъ документовъ требуется: 1) залоговое свидѣтельство старшаго нотаріуса; 2) планъ имѣнія, подписанный владельцемъ и землемѣромъ; на планъ должна быть подпись земскаго начальника о свободности земли отъ крестьянскихъ надѣловъ; 3) окладные листы государственнаго, земскаго и дворянскаго налоговъ; 4) свидѣтельство о дворянствѣ владельца; 5) если имѣніе сдается въ аренду—копія аренднаго контракта (засвидѣтельствованная у нотаріуса); на бланкахъ, выдаваемыхъ отдѣленіемъ; 6) заявленіе; 7) оцѣночная опись; 8) подписка объ отсутствіи договоровъ, кромѣ предъявленныхъ Банку; 9) подписка о размежеваніи; 10) залоговая подписка; 11) если имѣніе заложено въ кредитномъ учрежденіи, требуется особое заявленіе о предоставленіи Дворянскому Банку права расчитаться съ этимъ учрежденіемъ; 12) если имѣніе заложено у частнаго лица, требуется заявленіе этого лица о суммѣ слѣдующаго ему долга; въ случаѣ же недостачи испрашиваемой ссуды для покрытія этого долга,—въ заявленіи должно быть указано, что владелецъ закладной согласенъ на залогъ имѣнія въ Банкъ и предоставляетъ послѣднему право преимущественнаго удовлетворенія; 13) если имѣніе состоитъ въ пожизненномъ владѣніи—требуется согласіе пожизненнаго владельца на залогъ имѣнія; 14) если ссуда испрашивается по довѣренности—необходима довѣренность съ указаніемъ суммы ссуды, количества закладываемой земли и того, что довѣренность дана для залога въ Государственный Дворянскій Земельный Банкъ. Довѣренности представляются въ подлинникахъ: послѣдніе документы (8—14)—съ нотаріально засвидѣтельствованными подписями.

Кромѣ ссуды по первой закладной, Банкъ пользуется правомъ выдачи ссудъ по второй закладной, но лишь подъ имѣнія потомственныхъ дворянъ, заложенные въ бывшемъ Обществѣ Взаимнаго Поземельнаго Кредита, которое присоединено къ Дворянскому Банку, подъ именемъ Особаго Отдѣла, но ссудъ уже не выдаетъ.

Размѣръ ссуды, выдаваемой Дворянскимъ Банкомъ—60% суммы оцѣнки имѣнія. Оцѣнка же бываетъ нормальная (заглазная) и специальная (съ осмотромъ имѣнія). Нормальная оцѣнка установлена по мѣстностямъ: *Сумской* уѣздъ 125 руб., *Лебединскій* уѣздъ 100 руб., *Ахтырскій*: 1) къ сѣверу отъ линіи, идущей отъ границы Богодуховскаго уѣзда по рѣкѣ Ворсклѣ до впаденія въ нее рѣки Олешни и далѣе по этой послѣдней рѣкѣ до Лебединскаго уѣзда, 100 руб., и 2) къ югу отъ той же линіи 85 руб.; *Богодуховскій* и *Валковскій* уу. 85 р., *Харьковскій* уѣздъ 90 р., *Зміевской* уѣздъ: 1) къ сѣверу отъ линіи, идущей по рѣкѣ Можь, отъ Валковскаго уѣзда до рѣки С. Донца и далѣе по С. Донцу до восточной границы уѣзда 85 руб.; 2) къ югу отъ линіи, идущей отъ границы Изюмскаго уѣзда по рѣкѣ С. Донцу до с. Нижняго-Вишкина, а далѣе по дорогамъ на Верхній-Вишкинъ, Алексѣевское, Сивашъ, Грушино и Верхн.-Орель—50 р., и 3) остальная часть уѣзда 65 р.; *Волчанскій*: 1) къ сѣверу отъ линіи, идущей отъ с. Веселое (Харьковскаго уѣзда) по дорогамъ на Терновую, Сидоровку и Писаревку, потомъ по рѣкѣ Волчій-Яръ мимо Польнаго на Котовку, далѣе по дорогамъ на Владиміровку, Васильевку, Благодатное, потомъ по рѣкѣ на сс. Черный, Гусевку, Кунишь, Попильное и Рубляное до границы Воронежской губерніи—80 руб., и 2) остальная часть уѣзда 60 руб.; *Изюмскій*: 1) къ сѣверу отъ линіи, идущей по рѣкѣ Осколу отъ Купянскаго уѣзда до С. Донца, потомъ по С. Донцу до рѣки Берека, потомъ по Береку до впаденія въ него Бритаы и далѣе по этой послѣдней рѣкѣ до границы уѣзда—50 руб.; 2) къ югу отъ линіи, идущей отъ Екатеринославской губерніи по рѣкѣ С. Донцу до впаденія въ него рѣки Торца, а потомъ по Торцу до Куреко-Севастопольской ж. дороги и далѣе по этой дорогѣ къ западу до границы Павлоградскаго уѣзда 40 руб., и 3) остальная часть уѣзда—45 руб.; *Купянскій*: 1) на правомъ берегу Оскола—50 руб., и 2) на лѣвомъ берегу Оскола—40 руб.; *Старобѣльскій*: 1) къ западу отъ рѣки Айдара—35 руб. и 2) къ востоку отъ той же рѣки—30 рублей.

Ссуды выдаются Дворянскимъ Банкомъ, считая рубль за рубль кредитными билетами, независимо отъ биржевой цѣны закладныхъ листовъ. Въ случаѣ выдачи ссуды подъ имѣніе, находящееся въ Особомъ Отдѣлѣ, металлическій долгъ послѣдняго считается въ теченіе перваго полугодія 1901 года 126 руб. 90 коп. за сто руб. первоначальнаго капитальнаго долга, въ теченіе же втораго полугодія 125 руб. 75 коп. за сто, кредитный же долгъ погашается. Такъ, при оцѣнкѣ Дворянскаго Бан-

ка въ 30,000 руб., ссуды можетъ быть выдано 60%, т. е. 18,000 руб., но на имѣніи числится 10,000 руб. металлическаго долга и 1,000 руб. кредитнаго. Считая первый долгъ въ первомъ полугодіи 1901 г. по 126 р. 30 к. за сто, Дворянскій Банкъ обезпечиваетъ металлическую задолженность суммою 12,630 р. и выдаетъ въ ссуду (въ круглыхъ сотняхъ рублей) 5,300 р., изъ каковой ссуды и погашается кредитная ссуда Особаго Отдѣла въ суммѣ 1,000 руб.

Но 60% оцѣнки не есть предѣлъ ссуды: въ случаѣ, если долги, обезпеченные имѣніями, сдѣланы до 1886 года, Банкъ съ разрѣшенія Министра Финансовъ, можетъ выдать ссуду до 75% оцѣнки.

Погашеніе долга Банку можетъ быть сдѣлано въ любой моментъ, причѣмъ уплата долга производится рубль за рубль внѣ зависимости отъ цѣны закладныхъ листовъ.—Погашеніе должно быть вносимо суммами не менѣе 100 руб.

Уплата процентовъ и погашеніе производится въ Конторѣ и Отдѣленіи Государственнаго Банка или въ Петербургѣ въ Дворянскомъ Банкѣ, но не въ Отдѣленіяхъ послѣдняго.—Погашеніе должно быть внесено наличными деньгами. При досрочномъ погашеніи проценты начисляются по день погашенія, но не до конца полугодія.

Банкъ не стѣсняетъ заемщиковъ въ способахъ извѣченія дохода изъ имѣнія, наблюдая только необезпѣченіе имѣнія. Сдача имѣнія въ аренду до трехъ лѣтъ и съ полученіемъ годовой арендной платы за годъ впередъ допускается безъ разрѣшенія Банка, болѣе же продолжительный срокъ аренды требуетъ согласія Банка, причѣмъ послѣднему представляется проектъ аренднаго договора. Заложенные имѣнія можно съ разрѣшенія Банка продавать частями или цѣликомъ съ переводомъ долга на покупателя или съ погашеніемъ ссуды. Если покупатель не дворянинъ, онъ обязанъ погасить долгъ въ теченіе десяти лѣтъ со дня покупки. При первомъ, въ порядкѣ наследованія *по закону*, переходѣ имѣнія къ лицу не дворянскаго сословія срокъ погашенія ссуды остается первоначальный. При переходѣ имѣнія въ полномъ составѣ или части, съ переводомъ долга Банку, къ дворянину, должно быть представлено свидѣтельство о дворянствѣ послѣдняго, въ противномъ случаѣ ссуда должна быть погашена въ теченіе десяти лѣтъ. При продажѣ части имѣнія Банку представляется планъ отчуждаемаго участка. На совершеніе частныхъ закладныхъ требуется согласіе Банка; согласіе это можетъ быть выдаваемо Отдѣленіями, независимо отъ центральнаго Управленія Банка.

Въ случаѣ постигшихъ имѣніе бѣдствій (неурожай, пожаръ, градобитіе, смерть владѣльца и проч.), Банкъ даетъ льготу въ уплатѣ платежей, именно: отсрочиваетъ на годъ одинъ полугодовой платежъ или разсрочиваетъ на 6-ть полугодій не болѣе двухъ полугодичныхъ платежей, причѣмъ на такіе платежи насчитывается 6% годовыхъ, вмѣсто обычной пени. Просьбы о льготахъ подаются въ мѣстные отдѣленія не позже мѣсяца послѣ бѣдствія или не позже 1 октября, если бѣдствіемъ считается неурожай. Низкія цѣны на хлѣбъ не даютъ права на льготу.

Съ 15-го іюля 1896 года введены утвержденныя г. Управляющимъ Государственнымъ Дворянскимъ Земельнымъ Банкомъ, 21-го мая 1896 г., новыя правила о назначеніи отдѣленіями Банка, въ районѣ вѣдѣнія конхъ расположено закладываемое имѣніе, къ выдачѣ ссудъ, разрѣшенныхъ Совѣтомъ Банка.

Отличіе новаго порядка выдачи ссудъ отъ ранѣе дѣйствовавшаго заключается въ томъ, что ранѣе ссуды назначались къ выдачѣ Совѣтомъ Банка по полученіи всѣхъ необходимыхъ для залога имѣнія документовъ въ Центральномъ Управленіи (въ г. С.-Петербургѣ), тогда какъ нынѣ таковыя назначаются къ выдачѣ по полученіи всѣхъ означенныхъ документовъ въ мѣстномъ Отдѣленіи Банка.

Въ случаѣ желанія заемщика получить ссуду не въ томъ городѣ, гдѣ находится назначившее ссуду къ выдачѣ Отдѣленіе Дворянскаго Банка, Отдѣленіе сообщаетъ о выдачѣ ссуды находящемуся на мѣстѣ уплаты Отдѣленію Дворянскаго Банка, при отсутствіи послѣдняго, ссуда переводится въ находящуюся въ мѣстѣ уплаты Контору или Отдѣленіе Государственнаго Банка; если же означенныхъ учреждений Государственнаго Банка не существуетъ, то ссуды выдаются чрезъ ближайшія полицейскія управленія. Въ такомъ же порядкѣ производится уплаты суммъ, причитающихся къ выдачѣ кредиторамъ заемщиковъ Банка.

Циркулярнымъ предложеніемъ Господина Управляющаго Государственнымъ Дворянскимъ Земельнымъ Банкомъ, отъ 15-го іюля 1896 года, на Отдѣленіе Дворянскаго Банка возложены слѣдующія обязанности:



1) Выдавать свидѣтельства: а) на совершеніе заемщиками частныхъ закладныхъ, б) на отчужденіе заложенныхъ имѣній въ полномъ составѣ, в) на отчужденіе частей имѣній (по утвержденіи Совѣтомъ Банка расцѣпки таковыхъ частей), г) свидѣтельства съ указаніемъ расчета на новое полугодіе, въ случаѣ истеченія указанныхъ въ означенныхъ выше свидѣтельствахъ сроковъ, д) объ оцѣнкѣ и состояніи долга по ссудѣ къ определенному времени.

2) Въ случаяхъ обращенія старшихъ или младшихъ нотаріусовъ за разъясненіями по дѣламъ объ учрежденіи крѣпостныхъ актовъ, о переходѣ заложенныхъ въ Банкъ имѣній въ полномъ составѣ или части въ собственность другихъ лицъ, сообщать имъ требуемыя свѣдѣнія.

3) Выдавать копии съ хранящихся въ Отдѣленіи залоговыхъ свидѣтельствъ и плановъ (по имѣніямъ, поступившимъ въ залогъ Банка послѣ 15 іюля 1896 г.).

4) Увѣдомлять мѣста, при которыхъ назначена продажа по частнымъ взысканіямъ заложенныхъ имѣній: а) о суммахъ, слѣдующихъ по переводу на покупателей и о порядкѣ ихъ уплаты на условіяхъ слѣдующихъ займовъ, б) о суммахъ недоимокъ, подлежащихъ, согласно ст. 65 устава Банка, уплатѣ при утвержденіи акта о переходѣ права собственности на заложенное имѣніе.

5) Сообщать Казеннымъ Палатамъ требуемыя для исчисленія наследственныхъ пошлинъ свѣдѣнія объ установленной Банкомъ оцѣнкѣ имѣній и состоящихъ на нихъ, къ указаннымъ названными Палатами срокамъ, долгамъ Банку, а также выдавать о семъ свидѣтельства по просьбамъ наследниковъ заемщиковъ.

6) Сообщать частнымъ Банкамъ требуемыя ими свѣдѣнія о размѣрѣ суммъ, подлежащихъ уплатѣ Государственному Дворянскому Земельному Банку: а) для погашенія полностью ссудъ, выданныхъ подъ заложенныя имѣнія и б) для погашенія частей ссудъ, отнесенныхъ на части заложенныхъ имѣній, на предметъ освобожденія этихъ частей отъ залога, согласно условіямъ, поставленнымъ для сего Совѣтомъ Банка.

Высочайшимъ Указомъ отъ 29 мая 1897 года дарованы заемщикамъ Дворянскаго Банка и Особаго Отдѣла слѣдующія главныя *облегченія* въ исполненіи лежащихъ на нихъ обязательствъ:

1. а) Процентъ роста по всѣмъ выданнымъ до 1 мая 1897 года ссудамъ, числящимся на имѣніяхъ потомственныхъ дворянъ, уменьшается съ майскаго того же года срока съ четырехъ до трехъ съ половиною въ годъ.

б) При перезалогахъ имѣній, принятыхъ Банкомъ въ залогъ ранѣе 1 мая 1897 г., ежегодный ростъ взимается въ размѣрѣ трехъ съ половиною процентовъ съ суммы пересрочиваемой части первоначальной ссуды и четырехъ процентовъ съ той части новой ссуды, которая превышаетъ указанную часть первоначальной ссуды подъ имѣніе.

2. При перезалогѣ имѣній изъ Особаго Отдѣла въ Дворянскій Банкъ:

а) Сумма взноса, установленнаго въ п. 3 отд. I Высочайшаго Манифеста 14-го ноября 1894 г., для погашенія металлическихъ долговъ означенному Отдѣлу, уменьшается на 2 рубля съ каждой сотни металлическаго долга, которые уплачиваются Особому Отдѣлу Дворянскимъ Банкомъ.

б) Платежи по той части ссуды Дворянскаго Банка, которая обращается на покрытіе долговъ Особому Отдѣлу и другихъ платежей, подлежащихъ погашенію для осуществленія перезалога, взимается согласно существующимъ правиламъ съ уменьшеніемъ процента роста до 3½ въ годъ.

в) Состоящіе на имѣніе къ 30 іюня 1897 г., сверхъ капитальнаго долга Особому Отдѣлу, разнаго рода платежи и недоимки могутъ, по ходатайству о томъ заемщиковъ, быть зачислены особымъ долгомъ Дворянскому Банку, съ уплатою по оному 4% роста въ годъ.

г) При желаніи заемщика ссуда можетъ быть выдана Дворянскимъ Банкомъ также на срокъ болѣе продолжительный, нежели тотъ, на который имѣніе должно было оставаться въ залогъ въ Особомъ Отдѣлѣ.

д) Совѣту Дворянскаго Банка предоставляется разрѣшать ссуды по оцѣнкѣ имѣній, установленной бывшимъ Обществомъ Взаимнаго Поземельнаго Кредита, не требуя производства новой оцѣнки или осмотра чрезъ мѣстныя Отдѣленія Банка.

3. а) Состоящіе на заемщикахъ къ 30 апрѣля 1897 года недоимки, а также остающіяся неуплоченными части отсроченныхъ и разсроченныхъ на основаніи статьи 71

устава Банка платежей, съ начисленными на нихъ пенями, зачисляются—въ суммѣ, опредѣляемой соответственно остающемуся сроку займа и во всякомъ случаѣ не свыше 12<sup>0</sup>/<sub>0</sub> съ номинальной суммы ссуды,—особымъ долгомъ на пополненіе коего заемщики сверхъ срочныхъ платежей, уплачиваютъ ежегодно по 1<sup>1</sup>/<sub>4</sub><sup>0</sup>/<sub>0</sub> съ номинальной суммы ссуды въ теченіе времени необходимаго для погашенія упомянутаго особаго долга по расчету изъ 3<sup>1</sup>/<sub>2</sub><sup>0</sup>/<sub>0</sub> роста въ годъ.

б) Въ особый долгъ, по ходатайствамъ заемщиковъ, могутъ быть перечисляемы также и долги по недоимкамъ, разсроченнымъ на основаніи Высочайшихъ повелѣній 10 января 1892 г. и 25 марта 1884 года.

в) Если сумма означенныхъ въ предшедней (3) статьѣ недоимокъ превышаетъ указанный въ той же статьѣ предѣльный размѣръ, то недоимки сіи по ходатайству заемщиковъ и по представленіи ими, въ подлежащихъ случаяхъ, согласія по то послѣдующихъ залогодержателей, могутъ быть записаны особымъ долгомъ съ установленіемъ для погашенія онаго, не датѣ конечнаго срока займа, есотвѣтственнаго аннуитета изъ 3<sup>1</sup>/<sub>2</sub><sup>0</sup>/<sub>0</sub> роста въ годъ, уплачиваемаго ежеполугодно сверхъ срочныхъ платежей и при условіи, чтобы общая задолженность имѣнія Банку не превышала 90<sup>0</sup>/<sub>0</sub> съ установленной оцѣнки.

Высочайше утвержденнымъ, 22 марта 1899 года, мнѣніемъ Государственнаго Совѣта установленъ слѣдующій *порядокъ публикацій* имѣній, назначаемыхъ Банкомъ въ продажу съ публичныхъ торговъ:

а) не позже двухъ мѣсяцевъ, со дня наступленія срока, съ котораго заложенное въ Банкѣ имущество подлежитъ, по уставу Банка, назначенію въ продажу съ публичныхъ торговъ, заемщику посылается о семъ увѣдомленіе. Одновременно съ этимъ, о назначеніи имущества въ продажу, выставляется объявленіе въ помѣщеніи того установленія, въ которомъ будетъ производиться торгъ.

б) Означенное въ ст. 1 увѣдомленіе посылается заказнымъ письмомъ съ обратной росписью, по указанному заемщикомъ мѣсту его жительства, а при отсутствіи такого указанія, въ назначенное въ продажу имѣніе. Въ увѣдомленіи означается сумма, за невзносъ которой имущество назначается въ продажу, и проводятся постановленія устава, опредѣляющія сроки дальнѣйшихъ дѣйствій по взысканію (публикаціи о продажѣ и производствѣ торговъ).

*Примѣч.* Неврученіе увѣдомленія заемщику не останавливаетъ дальнѣйшихъ дѣйствій по взысканію и не имѣетъ послѣдствіемъ недѣйствительность этихъ дѣйствій (публикацій и торговъ).

в) Со дня посылки заемщику увѣдомленія, Банку предоставляется принять во отношеніи заложеннаго имущества тѣ мѣры, которыя по уставу своему, онъ уполномоченъ принимать со дня предварительной (безъ опредѣленія времени торга) публикаціи о назначеніи имущества въ продажу.

г) По прошествіи не менѣе шести недѣль со дня посылки увѣдомленія о назначеніи имущества въ продажу, производится публикація въ Правительственномъ Вѣстникѣ, въ Вѣстникѣ финансовъ, промышленности и торговли, въ губернскихъ вѣдомостяхъ той губерніи, гдѣ находится подлежащее продажѣ имущество, и въ одной изъ наиболѣе распространенныхъ С.-Петербургскихъ газетъ, по назначенію Министра Финансовъ. Въ губернскихъ вѣдомостяхъ публикація пропечатывается не позднѣе двухъ недѣль со дня напечатанія оной въ Правительственномъ Вѣстникѣ.

д) Торги на продажу заложенныхъ имуществъ назначаются: первые—не ранѣе, какъ черезъ шесть недѣль со дня пропечатанія публикаціи въ Правительственномъ Вѣстникѣ, а вторые—не ранѣе, какъ черезъ двѣ недѣли послѣ первыхъ.

е) Въ возмѣщеніе расходовъ по печатанію публикацій Банкъ взимаетъ съ несправныхъ заемщиковъ по десяти рублей за каждое назначаемое въ продажу имѣніе.

## Крестьянскій Поземельный Банкъ.

Крестьянскій Поземельный Банкъ производитъ слѣдующія операціи: 1) выдаетъ крестьянамъ ссуды подъ покунаемыя ими по добровольнымъ соглашеніямъ съ владельцами земли, 2) выдаетъ ссуды подъ купленные безъ содѣйствія Банка земли для погашенія обезпеченныхъ на этихъ земляхъ долговъ по покупке оныхъ и 3) покупаетъ за свой счетъ предлагаемыя для продажи земли въ тѣхъ случаяхъ, когда въ виду Банка имѣется возможность продать эти земли покупателямъ изъ числа

лицъ, коимъ принадлежитъ право на пользованіе ссудами изъ Банка. На одинаковыхъ съ крестьянами основаніяхъ могутъ пользоваться ссудами изъ Банка проживающіе въ селеніяхъ мѣщане, постоянно занимающіеся земледѣліемъ.

Ссуды изъ Крестьянскаго Банка выдаются: 1) сельскимъ обществамъ, 2) отдельнымъ поселеніямъ, не составляющимъ цѣлыхъ сельскихъ обществъ, 3) товариществамъ крестьянъ и 4) отдельнымъ крестьянамъ, причемъ ссуды выдаются въ размѣрѣ не свыше 60% нормальной и 90% специальной оцѣнки.

Платежи по выданнымъ ссудамъ изъ Крестьянскаго Банка взимаются въ слѣдующемъ размѣрѣ:

СРОКИ ССУДЪ.	Въ размѣрѣ полугодовыхъ платежей.				Всего въ годъ.
	% роста.	% погашенія.	% на расходы управленія и на составлен. запас. капит.	Всего.	
13 лѣтъ . . . . .	2	3	0,375	5,375	10,75
18 " . . . . .	2	2	0,375	4,375	8,75
28 " . . . . .	2	1	0,375	3,375	6,75
41 " . . . . .	2	0,5	0,375	2,875	5,75
55 лѣтъ 6 мѣсяцевъ .	2	0,25	0,375	2,625	5,25

Платежи по ссудамъ вносятся въ два срока (1 апрѣля и 2 октября по Харьковской губ.). За просрочку же платежей взимается пеня по  $\frac{1}{2}$ % за каждый просроченный мѣсяць. Пеня можетъ быть сложена по просьбѣ заемщиковъ Совѣтомъ Банка, если просрочка произошла вслѣдствіе постигшихъ заемщиковъ бѣдствій, какъ-то: пожара, наводненія, градобія, падежа скота, уничтоженія посѣвовъ вредными насѣкомыми, неурожая, смерти, или тяжелой болѣзни заемщика—домохозяина и т. п. Сверхъ сложения пени, въ случаѣ упомянутыхъ бѣдствій, заемщикамъ предоставляются льготы въ уплатѣ срочныхъ платежей путемъ отсрочки на годъ и разсрочки на три года не болѣе двухъ полугодичныхъ платежей. При невзносѣ недоимки въ теченіе года со времени пересрочки и если въ уплатѣ оной не было предоставлено льготъ, то Банкъ назначаетъ землю неисправнаго заемщика въ продажу съ торговъ. Заемщики могутъ погашать долгъ Банку во всякое время, посредствомъ сверхсрочныхъ взносовъ наличными деньгами. Какъ проценты, такъ и погашенія могутъ быть вносимы въ Крестьянскій Банкъ, въ мѣстныя его Отдѣленія и въ казначейства.

Нормальная оцѣнка установлена по мѣстностямъ: *Харьковскій* уѣздъ—90 руб.; *Ахтырскій* уѣздъ: 1) къ сѣверу отъ линіи, идущей отъ границы Богодуховскаго уѣзда по рѣкѣ Ворсклѣ до впаденія въ нее р. Олешини и далѣе по этой послѣдней рѣкѣ до Лебединскаго уѣзда 110 руб.; 2) къ югу отъ той же линіи—85 руб.; *Богодуховскій* уѣздъ—85 руб.; *Валковскій* уѣздъ—85 руб.; *Волчанскій* уѣздъ: 1) къ сѣверу отъ линіи, ведущей отъ с. Веселое (Харьковскаго уѣзда) по дорогамъ на Терновую, Сидоровку и Писаревку, потомъ по рѣкѣ Волчій-Яръ мимо Полнаго на Котовку, далѣе по дорогамъ на Владиміровку, Васильевку, Благодатное, потомъ по рѣкѣ на сс. Черный, Гусевку, Кушинъ, Понильное и Рубляное до границы Воронежской губ.—80 руб.; 2) остальная часть уѣзда—60 руб.; *Зміевскій* уѣздъ: 1) къ сѣверу отъ линіи, идущей по р. Можь, отъ Валковскаго уѣзда до р. С. Донецъ и далѣе по С. Донцу до восточной границы уѣзда—85 руб.; 2) къ югу отъ линіи, идущей отъ границы Изюмскаго уѣзда по рѣкѣ С. Донцу до с. Нижняго Бишкина, а далѣе по дорогамъ на Верхній-Бишкинъ, Алексѣевское, Сивашъ, Грушино и Верх-



ній-Орель—50 руб.; 3) остальная часть уѣзда—65 руб.; *Изюмскій* уѣздъ: 1) къ сѣверу отъ линіи, идущей по р. Осколу отъ Купянскаго уѣзда до С. Донца, потомъ по С. Донцу до р. Берека, потомъ по Береку до впаденія въ него Бритага и далѣе по этой послѣдней рѣкѣ до границы уѣзда—50 руб.; 2) къ югу отъ линіи, идущей отъ Екатеринославской губерніи по р. С. Донцу до впаденія въ него р. Торца, а потомъ по Торцу до К.-Х.-Сев. желѣзной дороги и далѣе по этой дорогѣ къ западу до границы Павлоградскаго уѣзда—40 руб.; 3) остальная часть уѣзда—45 руб.; *Купянскій* уѣздъ: 1) на правомъ берегу Оскола—50 руб., на лѣвомъ берегу Оскола—40 р.; *Лебединскій* уѣздъ—110 руб.; *Старобѣльскій* уѣздъ: 1) къ западу отъ р. Айдарь—35 руб., 2) къ востоку отъ той-же рѣки—30 руб. и *Сумской* уѣздъ—125 руб.

Наибольшее количество земли, которое можетъ быть приобрѣтено при содѣйствіи Крестьянскаго Поземельнаго Банка въ Харьковской губерніи:

У Ѣ З Д Ы.	При покупкѣ земли въ личную собственность одного домохозяина.	На каждую мужскаго пола душу или на каждого домохозяина въ составѣ покупающаго землю сельскаго общества, отдѣльнаго поселенія или товарищества.
Въ Харьковскомъ . . . . .	25	6
Ахтырскомъ . . . . .	25	6
Богодуховскомъ . . . . .	25	6
Валковскомъ . . . . .	25	6
Волчанскомъ . . . . .	25	6
Зміевскомъ . . . . .	30	7
Изюмскомъ . . . . .	30	7
Купянскомъ . . . . .	30	7
Лебединскомъ . . . . .	25	6
Старобѣльскомъ . . . . .	30	7
Сумскомъ . . . . .	25	6

*Изъ документовъ требуются:* со стороны покупателей:

а) при покупкѣ земли товариществами: 1) заявленіе о выдачѣ ссуды, 2) обязательство въ круговой порукѣ въ исправномъ взносѣ Банку платежей по испрашиваемой ссудѣ, 3) списокъ домохозяевъ товарищества съ указаніемъ числа мужскаго пола душъ въ каждомъ домохозяйствѣ, 4) договоръ о распредѣленіи земли между членами товарищества, если земля приобрѣтается не въ равномѣрное владѣніе и 5) довѣренность уполномоченнаго товарищества. б) При покупкѣ земли обществомъ или отдѣльнымъ поселеніемъ: 1) заявленіе о выдачѣ ссуды, 2) копія поименной выписи изъ посемейной книги о числѣ всѣхъ наличныхъ мужскаго пола душъ и 3) приговоръ о покупкѣ земли, составленный въ присутствіи сельскаго старосты большинствомъ  $\frac{2}{3}$  домохозяевъ общества, имѣющихъ право голоса на сельскомъ сходѣ. в) При покупкѣ земли отдѣльными крестьянами: 1) заявленіе о выдачѣ ссуды и 2) копія посемейнаго списка. Всѣ перечисленные документы свидѣтельствуются Волостнымъ Правленіемъ. При заявленіи покупателей о выдачѣ ссуды, кромѣ вышепоименованныхъ документовъ, должны быть представлены: 1) условіе съ продавцемъ о покупкѣ земли и о способѣ и срокѣ уплаты суммы, какая могла бы причитаться продавцу сверхъ ссуды Банка и 2) деньги для наложенія запрещенія на приобрѣтаемую землю. Со стороны продавцевъ: 1) планъ продаваемаго имѣнія, подписан-

ный землемѣромъ, производившимъ съемку, и владельцемъ земли или его повѣреннымъ, если послѣдній на это уполномоченъ, и копію плана: подписка о несуществованіи на продаваемой землѣ арендныхъ договоровъ и лѣсорубочныхъ контрактовъ; при существованіи же послѣднихъ представляются копіи съ нихъ, засвидѣтельствованныя надлежащимъ порядкомъ; 3) окладные листы и 4) акты владѣнія.

II. При ходатайствѣ о выдачѣ ссуды подѣ купленные безъ содѣйствія Крестьянскаго Банка земли требуются: 1) заявленіе о ссудѣ съ указаніемъ долговъ, для погашенія коихъ испрашивается ссуда, размѣра и срока ея; 2) если закладываемая земля составляетъ общественную собственность лицъ, имѣющихъ право пользоваться ссудами Банка, мірской приговоръ о согласіи заложить Банку землю и о выборѣ уполномоченныхъ для исходатайствования ссуды и подписанія за общество всѣхъ необходимыхъ для того документовъ, составленный по большинству двухъ третей голосовъ и засвидѣтельствованный Волостнымъ Правленіемъ, а если земля принадлежитъ нѣсколькимъ совладельцамъ, то—обязательство ихъ о круговой порукѣ во взносѣ платежей Банку и о подчиненіи ихъ правиламъ, установленнымъ для товариществъ, приобретающихъ землю при содѣйствіи Банка; обязательство должно быть подписано всѣми совладельцами и засвидѣтельствовано Волостнымъ Правленіемъ или Нотариусомъ, съ занесеніемъ въ установленныя книги; 3) поименную выписъ изъ посемейной книги о числѣ всѣхъ домохозяевъ обоюга пола; 4) планъ закладываемаго имѣнія; 5) окладные листы; 6) подписка о несуществованіи договоровъ арендныхъ и о рубкѣ лѣса и 7) залоговое свидѣтельство.

III. При покункѣ Крестьянскимъ Банкомъ за свой счетъ предлагаемыхъ для продажи земель требуются: 1) заявленіе о желаніи продать Крестьянскому Банку свое имѣніе съ указаніемъ условій продажи; 2) описаніе продаваемаго имѣнія; 3) планы и 4) акты владѣнія.

### О гербовомъ сборѣ.

Герб. сборъ устанавливается двоякаго рода: 1) простой, взимаемый въ опредѣленныхъ окладахъ съ бумагъ, актовъ и докум., и 2) пропорціональный, нечисляемый въ ‰ отношеніи къ суммѣ акта.

**Простой гербовой сборъ.** Простой герб. сборъ устанавливается пяти окладовъ: въ 1 руб., въ 60, 15, 10 и 5 коп. Кошіи бумагъ, актовъ и докум., подлежащихъ простому гербовому сбору, оплачиваются простымъ герб. сборомъ, въ одинаковыхъ съ подлинниками размѣрахъ.

**Простому герб. сбору въ 1 руб.** за каждый листъ подлежатъ: 1) прошенія, заявленія, жалобы, объясненія и другія бумаги, а равно копіи приложений къ нимъ (за исключеніемъ такихъ копіи съ приложений, которыя подлежатъ оплатѣ герб. сборомъ въ размѣрѣ меньшемъ), подаваемые частными лицами и учрежденіями, по дѣламъ: а) о предоставленіи правъ дворянства, почетн. гражданства, личнаго и потомств., и купеческаго сословія, или о признаніи за просителями этихъ правъ; б) о принятіи въ сословіе присяжныхъ повѣрен. и о выдачѣ свидѣтельствъ на право ходатайства по чужимъ судебн. дѣламъ; в) объ учрежденіи товарищ. по участкамъ, объ измѣненіи ихъ уставовъ и положеній и о продленіи сроковъ для взноса денегъ по образованію капитал. такихъ товарищ., а также о разрѣшеніи дѣятельности въ Имперіи иностран. предпріятіямъ; г) о разрѣшеніи открытія фабрикъ и заводовъ, объ измѣненіи ихъ устройствъ или о замѣнѣ въ нихъ машинъ и аппаратовъ новыми. 2) Извѣщенія, объявл. свидѣтел. и удостовѣренія, выдаваемые правител., земскими, городск. и сословными установл. или должности. лицами просителямъ въ отвѣтъ на ихъ просьбы, заявленія, жалобы и др. бумаги, по дѣламъ, означеннымъ въ п. 1 ст. 13, а также копіи съ рѣшеній и опредѣленій по этимъ прошеніямъ и жалобамъ. 3) Дозволительныя свидѣтел. на производство всякаго рода промысловъ и занятій. 4) Апелляцион. жалобы и просьбы объ отмѣнѣ рѣшеній, подаваемые въ судебн. палаты и Правител. Сенатъ, по гражданск. дѣламъ, подсуднымъ общимъ судебн. установл. и судамъ коммерчesk. 5) Исполнительные листы, выдаваемые общими судебн. установл. и коммерческими судами, а также вводные листы. 6) Кошіи опредѣленій и рѣшеній общихъ судебн. установл. объ утверженіи въ правахъ внаслѣдства по закону, объ увѣрженіи дух. завѣщаній къ исполненію и объ укрѣпленіи за просителями недвижимыхъ имѣній по давностному владѣнію. 7) Вѣрюція писъма всякаго рода, въ

томъ числѣ кредитныя довѣренности за исключеніемъ довѣренностей, означенныхъ ниже. 8) Дух. завѣщанія, а въ Прибалтійскихъ губ. и др. соответствующіе имъ акты (наслѣдственныя фиденкомиссы и легаты). 9) Акты объ учрежденіи временно-заповѣдн. имѣній, а также родовыхъ фиденкомиссовъ въ Прибалтійскихъ губ. 10) Договоры, предметъ котор., по свойству своему, не подлѣжитъ денежной оцѣнкѣ, и вообще акты и докум., въ котор., при ихъ заключеніи, не могла быть опредѣлена ихъ сумма, а также договоры объ отдачѣ въ безмездное владѣніе или пользованіе имущ., кот. не можетъ приносить никакого дохода. 11) Договоры и торговыя сдѣлки на неопредѣленную сумму, въ случаяхъ, предусмотрѣнныхъ ниже. 12) Залоговыя свидѣтел. какъ первоначальныя, такъ и дополнительныя, выдаваемыя на залогъ недвиж. имуществъ, а также удостовѣренія объ отлѣткахъ въ ипотечныхъ книгахъ и въ реестрахъ крѣпости, книгъ объ обремененіи залогомъ недвиж. имуществъ, выдаваемыя крѣпостными учрежденіями Прибалтійскихъ губ. и ипотечными установлен. 13) Подписки, выдаваемыя банкамъ покупщиками заложен. въ нихъ недвиж. имѣній о переводѣ на покупателейъ банковыхъ долговъ, числящихся на купленныхъ ими имѣніяхъ, и о принятіи ими на себя предъ банками обязанностей по страхованію заложенныхъ строеній, по обезпеченію имѣній и т. п., а также подписки и др. обязательства объ отсрочкахъ и пересрочкахъ по долгамъ, обезпеченнымъ заложеными въ кредитъ, установл. имѣніями,—если при этихъ пересрочкахъ или отсрочкахъ не выдается дополнительныхъ ссудъ. 14) Данныя на имѣнія и земельныя участки, оставшіеся за Госуд. Дворянск. Земельн. и Крестьянск. Поземел. Б-ми. 15) Главныя и послѣдующія выписи данныхъ на недвиж. имущества, безвозмездно отчуждаемыя въ частную собствен. дворянскими управленіями въ городахъ: Царскомъ Селѣ, Петергофѣ и Гатчинѣ. 16) Купчія крѣпости и данныя на имущ., обращаемаыя изъ частнаго владѣнія на государствен. или обществен. пользу (въ томъ числѣ подъ постройку ж. д.), когда вознагражденіе за сія имущества производится изъ средствъ казны. 17) Выдаваемыя частнымъ лицамъ межевыя книги. 18) Условія о неустойкахъ на сумму свыше 50 р. или безъ точно назначенныхъ суммъ, излагаемыя въ формѣ отдѣльнаго договора,—при заключеніи этихъ условій. 19) Заявки розсыпей, открытыхъ частными лицами, и свидѣтельства, выдаваемыя горнымъ начальств. золотопромышленникамъ на владѣніе самородками или штуфами золота. 20) Акты протеста въ неисполненіи обязательствъ, не относящихся къ личнымъ долговымъ. 21) Выписи (кромѣ первыхъ или главныхъ экземпляровъ, ст. 195 и 196 пол. нотар., изд. 1892 г.) и копіи актовъ и докум., подлежащ. пропорціоальному герб. сбору, и также акты протеста долговыхъ обязательствъ, подлежащ. вексельному сбору,—когда сборъ съ первой или главной выписи, подлиннаго акта или докум. или протестуемаго долгового обязательства не меньше 1 руб. 22) Заявленія объясненій отъ одной стороны друг., дѣлаемыя чрезъ нотаріусовъ, и выдаваемыя послѣдними въ томъ удостовѣренія. 23) Выдаваемые по требованію частн. лицъ акты судебно-медицинскіе и медико-полицейскіе по дѣламъ о санитарномъ состояніи фабрикъ, заводовъ и торгово-промышлен. заведеній. 24) Общія расчетныя квитанціи по подрядн. и поставк. и копіи расчетныхъ тетрадей. 25) Обязательства, выдаваемыя при первоначальномъ открытіи или при увеличеніи впоследствіи кредита по спеціальному текущему счету. 26) Возобновляемые купон. листы къ означеннымъ въ ст. 54 % бум. 27) Страховыя полисы, замѣняющіе ихъ счета или росписки по всякаго рода страхованіямъ (кромѣ означенныхъ въ п. 1 ст. 68 и п. 11 ст. 69), а также всякаго рода сдѣлки по страхованію фондовъ, акцій и % бум.,—когда сумма страховой преміи болѣе 30 руб. 28) Слѣдующіе акты, когда совершаются на сумму свыше 300 руб.: а) купчія крѣпости, данныя, регуляціонныя акты или владѣнныя и отводныя записи на приобретаемыя крестьян. земли, состоящія въ ихъ пользованіи, а также отводные акты, выдаваемые переселенц. на предоставленные имъ участки казен. земель; б) акты по обмѣну надѣльныхъ земель между крестьян. и друг. землевладѣльц.; в) крѣпости, акты на земли, покупаемыя съ содѣйствіемъ Крестьян. Поземельн. Б., и акты на участки земель, покупаемыя на безпроцентныя ссуды, выдаваемыя изъ капитала имени Императора Александра II; г) поручительства, совершаемыя въ формѣ отдѣльнаго акта. 29) Выдаваемые госуд., обществен. и частными кредитн. установл., а также производящими банкирскія операціи частн. конторами и товарищ. свидѣтельства, билеты и росписки на срочныя и безсрочныя денежныя вклады и на вклады на храненіе (кромѣ вкладовъ на текущій счет),—когда сумма вклада болѣе 1,000 р. Если означенныя свидѣтельства, билеты и росписки выдаются въ формѣ особыхъ книжекъ, то герб. сборамъ оплачивается каждое въ эти книжки занесеніе на сумму болѣе 1,000 руб. 30) Сохранныя росписки, выдаваемыя частн. лицами и учрежд.,—когда стоимость принятаго на сохраненіе имущества превышаетъ 1,000 руб.



**Сбору въ 60 к.** на каждый листъ подлежатъ: 1) Подаваемые правител., административн. установлен. и должности. лицамъ и учрежд., по ихъ частнымъ дѣламъ, прошенія, объявленія, жалобы, отвѣты, возраженія, опроверженія и отзывы (кромѣ прошеній и жалобъ, означен. въ п. 1 ст. 13), а также представляемыя при указанныхъ бум., по желанію просителей или по требованію закона, копіи: а) съ этихъ бумагъ, и б) съ прилагаемыхъ при нихъ докум., и вообще съ приложений, кромѣ копій съ докум., подлежащихъ герб. сбору въ меньшемъ размѣрѣ (ст. 12 и 45). 2) Подаваемые въ общія судебн. установл. и коммерческіе суды части. лицами и учрежд. по всѣмъ, кромѣ означенныхъ въ лит. а п. 2 ст. 63, дѣламъ прошенія и др. указанные въ п. 1 этой ст. бум. (за исключеніемъ прошеній и жалобъ, упомянутыхъ въ пп. 1 (лит. б) и 4 ст. 13 и копій, поименованныхъ въ п. 1 ст. 16). Подлинныя докум. и приложения, по случаю представленія ихъ въ правител. установленія (п. 1 ст. 13 и пп. 1 и 2 этой ст.) и должности. лицамъ, герб. сбору особо не подлежатъ. 3) Выдаваемые означенными въ пп. 1 и 2 этой ст. установл. и должностными лицами части. лицамъ и учрежд.: а) копіи съ рѣшеній и опредѣленій (кромѣ указанныхъ въ пп. 2 и 6 ст. 13); б) копіи со всякихъ дѣлопроизводственныхъ бумагъ; в) официальныя справки изъ дѣлъ, какъ производящ., такъ и оконченныхъ, и г) свидѣтельства и удостовѣренія разнаго рода, какъ напр.: акты, касающіеся гражданск. состоянія и личности (кромѣ упомянутыхъ въ пп. 2 и 3 ст. 13); свидѣтел. о принадлежности или состояніи имущ. (кромѣ перечисленныхъ въ пп. 12 и 19 ст. 13); свидѣтел. на право пользованія имуществ. (напр. свидѣтел. о принадлежности штиховаго золота, о свободности его отъ арестовъ и взысканій, билеты на славъ лѣса); свидѣтел. и докум. таможенные. 4) Всякія (кромѣ означенныхъ въ п. 2 ст. 13) удостовѣренія и свидѣтел., выдаваемые земскими, городск. и сословными учрежд., части. лицамъ и учрежд. для представленія въ правител. установленія и должности. лицамъ, и самыя прошенія по сему предмету части. лицъ и учрежд., а также выдаваемые части. лицами и учрежд. части. же лицамъ и учрежд. удостовѣренія о свидѣтел. для представленія правител. установленіямъ и должности. лицамъ, указаннымъ въ пп. 1 и 2 наст. (14) ст. 5) Выдаваемые части. лицамъ и учрежд. акты судебно-медицинскіе и медико-полицейскіе (кромѣ означенныхъ въ п. 23 ст. 13 и п. 6 ст. 76). 6) Страховыя полисы, замѣняющіе ихъ счетъ или росписки по страхованіямъ, означеннымъ въ п. 27 ст. 13, а также упомянутыя въ томъ же пунктѣ сдѣлки—когда сумма страховой преміи свыше 15, но не болѣе 30 руб. 7) Счеты, составляемые маклерами и браковщиками (п. 28 ст. 13),—когда сумма куртажныхъ денегъ свыше 15, но не болѣе 30 руб. 8) Акты на недвижим. имущества и о поручительствѣ, означенные въ п. 29 ст. 13,—когда совершаются на сумму свыше 100, но не болѣе 300 руб. 9) Означенные въ п. 30 ст. 13 свидѣтел., билеты, росписки или занесенія,—когда сумма вклада или занесенія свыше 300, но не болѣе 1,000 руб. 10) Сохранныя росписки, выдаваемые части. лицами и учрежд.,—когда стоимость принятаго на сохраненіе имущества свыше 300, но не болѣе 1,000 руб. Простому гербовому сбору въ 60 к. за каждую бумагу или документъ подлежатъ: 1) Извѣщенія и объявленія, выдаваемые правител. установленіями и должности. лицами просителямъ въ отвѣтъ на ихъ просьбы—(кромѣ означенныхъ въ п. 2 ст. 13). 2) Паспорты для жительства и переездовъ въ Имперію, выдаваемые иностранцамъ.

**Сбору въ 15 к.** за каждый листъ подлежатъ: 1) Копія съ прошеній и другихъ означенныхъ въ п. 1 ст. 14 бумагъ, подаваемые въ общія судебн. установл. и въ коммерч. суды по всѣмъ, кромѣ означенныхъ въ лит. а п. 2 ст. 64, дѣламъ, за исключеніемъ копій съ докум., подлежащихъ сбору въ меньшемъ размѣрѣ. 2) Краткія маклерскія записки, составляемыя на основаніи устава торговаго (ст. 592, прил. I; ст. 96 и 640, изд. 1893 г.). 3) Росписки и квитанціи, выдаваемые по желанію просителей правительств. установл. и должност. лицами въ принятіи прошеній, денегъ, докум. и друг. предметовъ (кромѣ пріемныхъ квитанцій, выдаваемыхъ контрагентами казны по сдачѣ ими припасовъ, матеріаловъ и другихъ предметовъ (п. 1 ст. 20), а также росписокъ, означенныхъ въ п. 8 ст. 69). 4) Росписки государствен., обществен. и частныхъ кредитныхъ установл., а также производящихъ банкирскія операнціи части. конторъ и товарищ., въ пріемъ на текущій счетъ на суммы болѣе 50 руб., а равно каждое занесеніе, на сумму болѣе 50 руб., въ выдаваемые упомянутыми установл., конторами и товариществами расчетныя книжки по текущимъ счетамъ. 5) Страховыя полисы, замѣняющіе ихъ счеты или росписки по страхованіямъ, означеннымъ въ п. 27 ст. 13, а также упомянутыя въ томъ же пунктѣ сдѣлки,—когда сумма страховой преміи свыше 10, но не менѣе 15 р. 6) Счеты, составляемые маклерами и браковщиками (п. 28 ст. 13),—когда сумма куртажныхъ денегъ не превышаетъ 15 р. 7) Акты на недвижим. имущ. и о поручительствѣ, означенные въ п. 29 ст. 13,—когда

совершаются на суммы свыше 50, но не больше 100 руб. 8) Означенные въ п. 3) ст. 13 свидѣтельства, билеты, росписки или занесенія,—когда сумма вклада или занесенія не больше 300 р. 9) Сохраненныя росписки, выдаваемые част. лицами и учрежд.,—когда стоимость принятаго на сохраненіе имущ. не больше 300 руб. 10) Выписи изъ книгъ сдѣлокъ волостныхъ и ставничныхъ правленій, изъ книгъ сельскихъ судовъ Закавказскаго края и изъ актовъ книгъ волостныхъ судовъ Прибалтійскихъ губ., а также засвидѣтельствованныя коніи всякаго рода внесенныхъ въ означенныя книги сдѣлокъ,—когда сумма этихъ сдѣлокъ свыше 50 руб.

Простому герб. сбору въ 15 к. подлежатъ: 1) Билеты, счета, квитанціи, книжки и т. п. документы абонементнаго характера,—за каждый абонементъ, когда плата за пользованіе какимъ либо предпріятіемъ или предметомъ (телефономъ, проѣздомъ по ж. д., мѣстамъ въ театрѣ и т. п.) или стоимость поставляемыхъ предметовъ (журналовъ, газетъ, жизненныхъ припасовъ и т. п.) больше 50 руб. за годъ. Если абонементъ заключенъ на срокъ больше года, то герб. сборъ взимается за каждый годъ дѣйствія абонемента. 2) Билеты, свидѣтельства, росписки или квитанціи въ принятіи періодическихъ взносовъ и т. п. документы, выдаваемые членамъ обществен. собраній, клубовъ и т. п. учреждений въ удостовѣреніе ихъ членскихъ правъ или званія,—за каждый документъ.

**Сбору въ 10 к.** за каждый листъ подлежатъ: 1) Заявленія въ обществен. и частн. учрежденія, выпускающія % бумаги, о переводѣ именныхъ бумагъ на другое лицо или на предъявителя и обратно, или замѣняющія такія заявленія надписи на самыхъ бумагахъ. 2) Манифесты, коносаменты и накладныя, подаваемые въ таможни при деклараціяхъ отъ шкиперовъ и фурмановъ; коносаменты при морскихъ отправленияхъ изъ однихъ рус. портовъ въ другіе и за границу, и накладныя на товары и грузы при перевозкахъ сухопутныхъ и водною. 3) Свидѣтельства всякаго рода на провозъ вина, спирта и табаку и накладныя на провозъ сахара. 4) Страховыя полисы, замѣняющія ихъ счета или росписки по страхованіямъ, означеннымъ въ п. 27 ст. 13, а также упомянутыя въ томъ же пунктѣ сдѣлки, когда сумма страховой преміи свыше 3, но не больше 9 руб. 5) Довѣренность на полученіе содержанія, награды, пенсій и пособій, на сумму больше 5 руб. изъ правительствен., обществен., сослови. или частн. учрежд. 6) Акты на недвижимыя имущ. и о поручительствѣ, означенные въ п. 29 ст. 13,—когда совершаются на суммы не больше 50 руб. 7) Акты и документы на суммы больше 50 руб.: а) по всѣмъ имущественнымъ сдѣлкамъ, не исключая и договоровъ о наймѣ квартиръ и друг. жилыхъ помѣщеній по квартирнымъ книжкамъ, и по сдѣлкамъ о личномъ наймѣ; б) о неустойкахъ, когда условія о нихъ излагаются въ формѣ отдѣльнаго договора; в) по долговымъ обязательствамъ (кромѣ означенныхъ въ п. 6 ст. 72); г) о передачахъ, въ полномъ объемѣ или въ части контрактныхъ обязанностей, какъ бы эта передача ни была выражена—особымъ договоромъ, или передаточною надписью на контрактъ. 8) Выдаваемые акцизными управлен. залоговыя квитанціи въ обезпеченіе разсрочиваемаго или отсрочиваемаго акциза и свидѣтельствъ на полученіе изъ казначейства въ кредитъ бандеролей,—когда сіи квитанціи и свидѣтельства выдаются на сумму не больше 10 руб.

**Сбору въ 10 к.** за каждый документъ подлежатъ: 1) Билеты на жительство иностранцамъ, принадлежащимъ къ экипажамъ купеческихъ кораблей, которые зимуютъ въ портовыхъ городахъ Имперіи (ст. 302 уст. пасп., изд. 1890 г.). 2) Заборныя книжки на отпускъ въ долгъ или вредъ до разчета съѣстныхъ припасовъ и другихъ предметовъ потребленія изъ торговыхъ завед. съ розничною продажей—за каждыя 80 стр. въ  $\frac{1}{8}$  долю листа обыкновенной писчей бумаги, считая неполныя 80 страницъ за полныя.

**Сбору въ 5 к.** за каждый листъ подлежатъ: 1) Счета, удостовѣряющіе полученіе денегъ, товаровъ или иного имущ.; платежныя росписки и т. п. акты и докум., освобождающіе отъ выполненія обязательства или удостовѣряющіе исполненіе онаго въ полномъ составѣ или въ части, и квитанціи, выдаваемые подрядчикамъ и поставщикамъ въ принятіи отъ нихъ припасовъ, матеріаловъ и т. п. (кромѣ счетовъ, особо въ семь уставѣ поименован., и въ общихъ расчетныхъ квитанціяхъ по подрядамъ и поставкамъ),—когда сумма сихъ актовъ и докум. составляютъ больше 5 р. и притомъ эти документы выдаются или по обязательств. словеснымъ или по обязательствамъ письменнымъ, но на отдѣльномъ отъ самаго обязательства листѣ. 2) Обратныя счета, которыми сопровождаютъ обратныя требованія съ векселедателя платежа по переводному векселю, не уплоченному въ срокъ (ст. 114 уст. векс., изд. 1893 г.). 3) Квитанціи или дубликаты накладныхъ, выдаваемые общ. для транспортированія кладей, ж. д., не исключая казен. и параводчиками отиравателямъ грузовъ, и дорожныя свидѣтельства, выдаваемые транспортными общ. извозчикамъ,—когда сумма вознаграж-

деніе за перевозку грузовъ составляетъ болѣе 5 руб. 4) Квитанціи заемщиковъ въ полученіи отъ ж. д. ссудъ подъ залогъ хлѣбныхъ грузовъ, заявленія заемщиковъ о сдачѣ хлѣба на храненіе, а также выдаваемые заемщиками копіи съ этихъ заявленій. 5) Складочныя свидѣтельств. товарныхъ складовъ, а также каждая передаточная надпись, дѣлаемая на простомъ складочномъ или закладномъ свидѣтел. 6) Свидѣтел. объ оплодотвореніи домашнихъ животныхъ, когда плата за сіе не болѣе 5 руб. 7) Страховые полисы, замѣняющіе ихъ счета или росписки по страхованіямъ, означеннымъ въ п. 27 ст. 13, а также упомянутыя въ томъ же пунктѣ сдѣлки,—когда сумма страховой преміи не болѣе 3 р. 8) Квитанціи въ принятіи и росписки въ полученіи вложеннаго платежа. 9) Свидѣтел. на пай или книжки, удостоверяющія паевыя взносы членовъ ссудо-сберегатель. товарищ., классъ, общ. бережливости и т. п. 10) Билеты на вырубку лѣса и на заготовленіе издѣлій изъ казен. лѣсныхъ дачъ на сумму свыше 5 руб., а при безденежномъ отпускѣ лѣса изъ этихъ дачъ—на всякое его количество. 11) Означенныя въ п. 1 ст. 17 докум. аборнентнаго характера,—когда плата за пользованіе предпріятіемъ или предметами или стоимость представляемыхъ предметовъ не превышаетъ 50 руб. за годъ. 12) Передаточныя надписи на дубликатахъ накладныхъ, выдаваемыхъ общ. для транспортированія кладей ж. д., не исключая казен., и пароходчиками (за каждую надпись отдѣльно).

**Пропорціональный гербовый сборъ.** Пропорціональный герб. сборъ устанавливается двухъ видовъ; 1) *вексельный*—для актовъ и документовъ, перечисленныхъ въ ст. 48, и 2) *актовый* двухъ окладовъ: высшаго и низшаго—для актовъ и документовъ, перечисленныхъ въ ст. 51, 54 и 57. Размѣръ пропорціональнаго герб. сбора для каждаго акта или документа опредѣляется по суммѣ, на которую совершается актъ или документъ.

**Вексельный гербовый сборъ.** Вексельный гербовый сборъ взимается съ поименованныхъ въ ст. 48 актовъ и докум. въ размѣръ 15 коп. съ каждыхъ 100 руб. суммы этихъ актовъ и документовъ, считая неполныя сотни рублей за полныя. Установленному въ предъидущей ст. сбору подлежатъ слѣдующія акты и документы на сумму болѣе 50 руб.: 1) Векселя разн. наименов. (векселя простые, переводные, транзитные; соло-векселя; тратты и т. п.), не исключая тѣхъ, котор. писаны внѣ предѣловъ Имперіи на финляндск. или иностран. валюту и платежъ по котор. назначенъ также внѣ предѣловъ, но котор. присланы въ Имперію въ качествѣ долгового докумен. или платежнаго до расчета средства. 2) Заемныя письма, долговыя росписки, подписанныя должниками счета и иного наименов. личныя долговыя обязательства, какъ обезпеченныя залогомъ движ. имущ. (въ томъ числѣ  $\frac{1}{100}$  бум.), такъ и не обезпеченныя, кромѣ обязательствъ, упомянутыхъ въ п. 25 ст. 13, а также о закладѣ движимаго имущ., когда послѣднимъ обезпечивается не заемъ, а какое либо друг. обязательство (напр. уплата денегъ по исполнительному листу и т. п.). 3) Надписи объ отсрочкахъ или возобновленіи ссуды свыше 9-ти мѣс. срока пользованія ею, дѣлаемыя на долговыхъ обязательствахъ по ссудамъ, выданнымъ изъ госуд. или частн. кредитн. установленій и банкирскихъ конторъ подъ закладъ  $\frac{1}{100}$  бумагъ или товаровъ. 4) Выдаваемые акцизнымъ управл. залоговыя въ обезпеченіе разсрочиваемаго или отсрочиваем. акциза квитанціи и свидѣтел. или удостовѣренія на полученіе изъ казначейства въ кредитъ бандеролей. 5) Ассигновка на С.-Петербургскій монетный дворъ и выписки изъ расчетныхъ вѣдомостей, выдаваемые золотопромышленник. на причитающееся имъ золото (ст. 791 и 792 уст. горн., изд. 1893 г.). Обязательства, выдаваемые общ. взаимнаго кредита ихъ членамъ,—съ суммы ответственности каждаго члена за долги общ. или суммы открываемаго каждому члену кредита. При выдачѣ въ предѣлахъ Имперіи или при пересылкѣ въ Имперію изъ-за ея предѣловъ векселя въ нѣсколькихъ образцахъ, каждый изъ нихъ подлежитъ оплатѣ герб. сборомъ, соотвѣтственно суммѣ векселя. Образецъ векселя, отправляемый единственно для акцептаціи, не оплачивается герб. сборомъ въ томъ случаѣ, когда обратная сторона его перечеркнута такъ, что на ней не остается мѣста для надписей, а на лицевой сторонѣ векселя сдѣлана надпись о томъ, что онъ выданъ дѣйствительно для акцептаціи.

**Актовый сборъ.** Актовый герб. сборъ установленъ двухъ окладовъ: 1) *Высшаго оклада:* а) съ актовъ и докум. имуществен. свойства, поименованныхъ въ ст. 51 Герб. Уст.—по 46 к. съ каждыхъ 100 руб. суммы акта до 10 тыс. руб. и по 4 руб. съ каждой тысячи руб., превышающей 10 тыс. руб., считая неполныя сотни и тысячи руб. за полныя, и б) съ  $\frac{1}{100}$  бум., поименованныхъ въ ст. 54 Герб. Уст. по  $\frac{4}{100}$  съ суммы этихъ бумагъ—ст. 37 Герб. Уст. 2) *Низшаго оклада,* съ актовъ и документ., поименованныхъ въ ст. 57 Герб. Уст.—по 40 коп. съ каждой 1,000 руб. суммы акта, считая неполныя тысячи руб. за полныя.



## Росписаніе разборовъ гербовой бумаги.

А К Т О В О Й					В Е К С Е Л Ь Н О Й			
Разбору бумаги	Цѣна листа		На сумму акта, подлежащаго актовому гербовому сбору		Разбору бумаги	Цѣна листа		На сумму актовъ до рублей
	Руб.	К.	Высшаго оклада до руб.	Низшаго оклада до руб.		Р.	К.	
1	—	40	100	1,000	1	—	10	50
2	—	80	200	2,000	2	—	15	100
3	1	20	300	3,000	3	—	30	200
4	1	60	400	4,000	4	—	45	300
5	2	—	500	5,000	5	—	60	400
6	2	40	600	6,000	6	—	75	500
7	2	80	700	7,000	7	—	90	600
8	3	20	800	8,000	8	1	05	700
9	3	60	900	9,000	9	1	20	800
10	4	—	1,000	10,000	10	1	35	900
11	8	—	2,000	20,000	11	1	50	1,000
12	12	—	3,000	30,000	12	2	25	1,500
13	16	—	4,000	40,000	13	3	—	2,000
14	20	—	5,000	50,000	14	4	50	3,000
15	24	—	6,000	60,000	15	6	—	4,000
16	28	—	7,000	70,000	16	7	50	5,000
17	32	—	8,000	80,000	17	9	—	6,000
18	36	—	9,000	90,000	18	10	50	7,000
19	40	—	10,000	100,000	19	12	—	8,000
20	80	—	20,000	200,000	20	13	50	9,000
21	120	—	30,000	300,000	21	15	—	10,000
22	160	—	40,000	400,000	22	30	—	20,000
23	200	—	50,000	500,000	23	45	—	30,000
24	400	—	100,000	1,000,000	24	60	—	40,000
25	800	—	200,000	2,000,000	25	75	—	50,000
26	1,200	—	300,000	3,000,000	26	—	—	—
27	2,000	—	500,000	5,000,000	27	—	—	—

## Государственныя сберегательныя кассы.

Съ 1-го января 1896 г. государственныя сберегательныя кассы дѣйствуютъ по новому уставу, главнѣйшія постановленія котораго сводятся къ слѣдующему:

1) Единовременный взносъ неограниченъ, но не свыше 1,000 руб., т. е. предѣльной суммы, допускаемой къ обращенію изъ процентовъ въ сберегательныхъ кассахъ на имя единоличнаго вкладчика. Для общества и учреждений предѣльная сумма—3,000 руб., для церквей же и монастырей сумма вкладовъ не ограничена.

2) Свѣдѣнія о лицахъ, дѣлающихъ вклады, а также о производимыхъ по ихъ распоряженіямъ операціямъ должны кассами сохраняться въ тайнѣ, съ послѣдствіями для чиновниковъ кассы по ст. 419 Улож. о наказаніяхъ.

3) Послѣ достиженія вклада отдѣльнаго вкладчика предѣльной суммы 1,000 и 3,000 рублей, теченіе процентовъ на такой вкладъ прекращается, а кассы должны увѣдомлять вкладчиковъ о семъ для того, чтобы послѣдніе могли сдѣлать распоряженіе объ уменьшеніи своихъ вкладовъ или вынудіемъ части ихъ, или обращеніемъ части ихъ на покупку  $\frac{0}{100}$  бумагъ. Если же въ теченіе мѣсяца вкладчикъ не сдѣлаетъ упомянутого распоряженія, то касса сама приобрѣтаетъ на извѣстную часть вклада  $\frac{4}{100}$ -ной Государственной ренты, которую и продолжаетъ хранить у себя бесплатно, какъ равно и слѣдитъ бесплатно же за тиражами бумагъ, размѣниваетъ срочные купоны; а причитающіяся за нихъ деньги прибавляетъ къ денежному вкладу на предметъ приращенія  $\frac{0}{100}$ -ми. При этомъ хранящіяся въ кассѣ бумаги вкладчика не зачисляются въ упомянутую выше предѣльную сумму денежныхъ взносовъ.

4) Вкладчикъ можетъ вносить въ кассу деньги какъ на свое имя, такъ и на имя другого лица, причемъ можетъ, если того пожелаетъ, сохранить свое имя въ тайнѣ. Вообще разрѣшается вносить всякіе условныя вклады, лишь-бы условіе вклада было не противно законамъ, ясно и удобно для исполненія.

5) Каждому вкладчику разрѣшается имѣть на свое имя не болѣе 2-хъ книжекъ—на вкладъ безрочный и на вкладъ условный съ предѣльной суммой въ совокупности 1,000 или 3,000 руб. (для обществъ и учреждений).

6) Вкладчику разрѣшается переводить свой вкладъ изъ одной кассы въ другую, какъ для дальнѣйшаго храненія, такъ и для немедленной выдачи самому вкладчику или указываемому имъ другому лицу, причемъ за переводъ вклада взимается по 1 к. за каждые 10 руб. Въ случаѣ перевода по телеграфу, вкладчикъ обязанъ уплатить за переводную телеграмму съ коніей ея.

7) Послѣ смерти вкладчика вкладъ его выдается кассою его законнымъ наследникамъ или же лицу или учрежденію, которое указано имъ еще при жизни, на случай его смерти. Причемъ вкладъ не свыше 1,000 рублей выдается безъ взиманія наследственной пошлины.

8) Размѣръ  $\frac{0}{100}$  по вкладамъ слѣдующій:

Отъ отдѣльныхъ лицъ до 1,000 руб.— $\frac{3\frac{6}{10}}{100}$ , отъ обществъ и учреждений свыше 1,000 р.— $\frac{2\frac{4}{10}}{100}$ , отъ церквей и монастырей, если вкладъ назначается на опредѣленную единовременную затрату и вносится въ кассу для постепеннаго накопленія до требуемой суммы— $\frac{3\frac{6}{10}}{100}$  до суммы 1,000 руб. вклада и  $\frac{2\frac{4}{10}}{100}$  по достиженіи большей суммы, безъ всякаго ограниченія. Если же вкладъ этого рода не назначается для опредѣленной единовременной затраты, то на сумму до 1,000 руб.— $\frac{3\frac{6}{10}}{100}$ , а на сумму свыше 1,000 руб.—по  $\frac{1}{100}$ .

Государственныя сберегательныя кассы имѣются при всѣхъ конторахъ и отдѣленіяхъ Государственнаго Банка, при уѣздныхъ и нѣкоторыхъ губернскихъ казначействахъ, при таможенныхъ. Открытыя же при многихъ почтово-телеграфныхъ конторахъ и отдѣленіяхъ сберегательныя кассы служатъ посредниками между государственными сберегательными кассами и вкладчиками. Кромѣ того существуютъ отдѣленія сберегательныхъ кассъ при нѣкоторыхъ фабрикахъ и заводахъ, гдѣ пріемъ и выдача вкладовъ производится уполномоченными отъ фабрикъ лицами, или же прі-рѣжающими особо для того чиновниками ближайшихъ кассъ Министерства Финансовъ. Вообще къмъ бы сберегательная касса не была открыта, передъ вкладчиками по операціямъ этихъ кассъ отвѣчаетъ на общемъ основаніи казна.

## Сборы съ доходовъ отъ денежныхъ капиталовъ.

Сборъ съ доходовъ отъ денежныхъ капиталовъ, взимаемыхъ по  $\frac{5}{100}$ : а) съ доходовъ отъ  $\frac{0}{100}$  бумагъ госуд., съ акцій жел. дор. гарантирован. правительствомъ, общественныхъ и частныхъ всѣхъ наименованій; б) съ вкладовъ на текущій счетъ и др.

0% вкладовъ, внесенныхъ въ банки государственный, общественный акціонерный и общества взаимнаго кредита; в) съ доходовъ, приносимыхъ акціями желѣзно-дорожнаго общества съ гарантированного правительствомъ дохода, и г) доходы, доставляемые вкладами на текущій счетъ и другими процентными вкладами, внесенными въ банкирскія заведенія и мѣняльня лавки, на основаніи закона 22 мая 1895 г.— по 3% съ акцій жел. дор. негарантированныхъ правительствомъ. *Обложенію не подлежатъ:* 1) 0% по бумагамъ, изъятымъ условіями ихъ выпуска отъ платежа налоговъ; 2) 0% по вкладамъ въ Государственный Банкъ, оставшимся отъ бывшаго коммерческаго банка и съ внесеніемъ въ сберегательныя кассы, ссудо-сберег. товар. и сельск. банк.; 3) доходы по акціямъ и паямъ промышленныхъ и торговыхъ обществъ обложены сборомъ на основаніи Высочайшаго повѣленія 15 января 1895 г.; 4) по спеціальному текущему счету взимается въ казну 0,216%, на основаніи закона 1887 г. 21 декабря. За несвоевременный взносъ сбора кредитныя учрежденія подлежатъ пени по 1% въ м. со всей внесенной суммы, а за утайку взимается 3-ная сумма неуплоченнаго налога.

**Бумаги, не подлежащія обложенію.** 1) *Государственныя 0% бумаги.* Долги заключен. на метал. валюту: 1-й голланд. з., Англо-Гол. з. 1864 и 1866 г., Внѣшній 5% з. 1877 г., 1-й 4½% заемъ, 2-й 4½% заемъ. *Внѣшніе безсрочные долги:* 2-й, 6-й и 7-й 5% займа, 3% заемъ. *Внутренніе безсрочные долги:* 6% золотая рента. *Уплаты подлежащаго возврату отъ общества ж. д.:* Консолидир. облиг. Росс. ж. д. 1, 2, 3, 4, 5, 6 и 7 вып. Обл. Никол. ж. д. 1 и 2 вып. *Облиг. ж. д. перешедшія въ собственность казны:* Тамб., Саратовск., Харьк.-Кременчугскаго участка Хар.-Никол., Моск.-Курск. *Долги, заключ. въ кр. руб.:* *Внѣшніе срочные:* 4-й и 5-й 4% займы. *Внѣшніе безсрочные:* 1-й, 2-й, 5-й и 6-й 5% займы. *Внутренніе безсрочные:* 6% обыкновенные, 6% неприкосновенные, 4% непрерыв. доход. бил. 5% вѣчн. вклады. 2) *Гарантир. правит. облиг. ж. д. общ.:* *Облиг. въ метал. валюту:* Главн. Общ. Росс. жел. дор.: 1, 2 и 3 вып. общ. ж. д. Орлово-Витебск., Моск.-Брест., Моск.-Ряз., Курско-Кіев., Шуйско-Иван., Рязан.-Козл., Рязско-Морш., Кур.-Хар.-Севаст. (1 и 2 вып.), Коал.-Вор.-Рос., Варш.-Терасп., Моск.-Яросл., Орлово-Гряз. (1 и 2 вып.), Закавказк. (1 и 2 вып.), Митав., Донец., Ивангор.-Домбр., Владикавказ., Варшавско-Бромбергск., Варшав.-Вѣнской, Динабург.-Витебск., Лодзинск., Тамбовско-Козловск., и Царскосельск. *Облиг. въ кред. валюту:* Рыбин.-Волог. ж. д. 1—3 в. *Акціи жел. д. общ.:* Варшав.-Бромбергской, Варшав.-Вѣнской, Варшав.-Тераспол., Динабург.-Витеб., Курско-Кіев., Лодзин., Орловск.-Витебск., Тамбовско-Козл., Царскосел. и Гл. Общ. жел. д. по С.-Петербур., Варшавск. и Нижегород. линіямъ.

### Табель, опредѣляющая законную подесятинную оцѣнку земли.

Для Харьковской губерніи, уѣзды: Сумскій 110 руб., Лебединскій 100 р., Ахтырскій 90 руб., Богодуховскій, Валковскій и Харьковскій 80 руб., Волчанскій 60 руб., Зміевскій 40 р., Купянскій и Изюмскій 30 р., Старобѣльскій 25 р.

### Пошлины съ имущества, переходящихъ безвозмездными способами.

По закону 15 іюля 1882 года, имущества, переходящія отъ одного лица къ другому, какъ по наслѣдству, такъ равно и по Всемилостивѣйшему пожалованію, дарственнымъ и другимъ записямъ и др. безмезднымъ актамъ, *подлежатъ оплатѣ* пошлиною въ доходъ казны: 1) съ имущества, переходящаго отъ одного супруга къ другому, къ родственникамъ въ прямой нисходящ. или восходящ. линіи, усыновленнымъ дѣтямъ и къ супругамъ дѣтей въ размѣрѣ 1%; 2) съ имущества, переходящаго къ пасынкамъ и падчерицамъ, братьямъ и сестрамъ, или дѣтямъ умершихъ братьевъ и сестеръ въ размѣрѣ 4%; 3) съ имущества, переходящаго къ другимъ, кромѣ означ. въ п. 2 родственникамъ въ боковой линіи 3-й степ., а также къ родственникамъ 4-й степ. означенной линіи,—въ размѣрѣ 6%; 4) съ имущества, переходящаго къ лицамъ, непоименованнымъ въ п. п. 1—3, въ размѣрѣ 8%. Отъ оплаты пошлиною *освобождаются:* 1) имущества, цѣнность которыхъ не превышаетъ 1,000 р.; 2) земли, отведенныя въ надѣлъ лицамъ сельскаго состоянія, вмѣстѣ съ находящимися на нихъ



земляхъ крестьянскими домами, хозяйственными строениями и принадлежностями домашняго хозяйства крестьянъ, когда имущества сія переходятъ къ лицамъ того же состоянія; 3) имущества, поступающія въ пользу казны, благотворительныхъ, учебныхъ или учебныхъ учреждений, церквей, монастырей и церковныхъ причтовъ; 4) домашняя движимость, не приносящая дохода, не составляющая предмета торговли или промысла лица, оставившаго наследство, и 5) земли въ уѣздахъ, переходящія безвѣзднымъ способомъ отъ одного супруга къ другому, къ родственникамъ въ прямой нисходящей или восходящей линіи, усыновленнымъ дѣтямъ и къ супругамъ дѣтей. Изъ цѣнности наследства подлежатъ *исключенію*: 1) недоданное жалованье служащимъ и заработная плата рабочимъ, а также вознагражденіе за медицинскую помощь и за уходъ во время предсмертной болѣзни лица, оставившаго наследство; 2) расходъ на погребеніе сего лица; 3) казенные, городскіе, земскіе и общественные сборы съ накопившимися въ нихъ по день открытія наследства недоимками; 4) долги, обезпеченные согласно уставамъ кредитныхъ учреждений, а также обезпеченные залогомъ или залогомъ, въ размѣрѣ неполученной, по день открытія наследства, капитальной суммы выросшими на нее 0/0,—долги эти вычитаются исключительно изъ цѣнности тѣхъ имуществъ, коими они обезпечиваются; 5) долги по обязательствамъ лица, оставившаго наследство; 6) долги, которые будутъ удостовѣрены торговыми книгами, веденными въ надлежащемъ порядкѣ.—*Разсрочка* наследственныхъ пошлинъ допускается: по недвижимымъ имуществамъ не свыше 5 лѣтъ подъ условіемъ платежа въ казну  $\frac{1}{2}$  0/0 въ мѣсяць и взноса разсроченной суммы ежегодно  $\frac{1}{2}$  0/0 въ мѣсяць.

### Льготы по взиманію крѣпостныхъ пошлинъ.

*Разсрочка и отсрочка* въ уплатѣ крѣпостныхъ пошлинъ допускается съ разрѣшенія Министра Финансовъ не свыше, какъ на 5 лѣтъ, подъ условіемъ подлежащаго обезпеченія пошлины и съ уплатою по  $\frac{1}{2}$  0/0 въ мѣсяць за остающуюся въ долгу сумму. При продажѣ по вольной цѣнѣ, заложенныхъ въ кредитныхъ установленіяхъ земель въ уѣздахъ, крѣпостныя пошлины *исчисляются* съ цѣны имущества, определяемой по правиламъ устава о пошлинахъ, изд. 1893 г., *за вычетомъ* изъ сей цѣны переводимаго на покупателя долга кредитному установленію. Правило это не примѣняется: а) къ землямъ, которыя продаются до истеченія 3 лѣтъ со времени предшествующаго возмезднаго перехода оныхъ, и б) къ землямъ, продаваемымъ съ публичныхъ торговъ или остающимся, вслѣдствіе несостоявшихся торговъ, за кѣмъ ли бо изъ кредиторовъ или за кредитными установленіями, а также къ землямъ продаваемымъ затѣмъ кредитными установленіями частнымъ лицамъ.

### Образцы векселей.

**Образецъ простаго векселя, по коему валюта получена деньгами или товарами.** Харьковъ, 1-го февраля 1903 года. Вексель на 3,000 р. Отъ сего перваго февраля тысяча девятьсотъ третьяго года, черезъ три мѣсяца, по сему моему векселю повиненъ я заплатить Московскому 1-й гильдіи купцу Ивану Петрову, или кому онъ прикажетъ, *три тысячи рублей*, которые я получилъ отъ него наличными деньгами (товарами) сполна. *Сергій Крамаренко, Харьковскій 2-й гильдіи купецъ.*

**Внутренняго переводнаго векселя съ платежемъ по предъявленіи.** Харьковъ, 5-го мая 1903 г. Вексель на 5,000 р. По предъявленіи, извольте заплатить по сему моему первому векселю Василию Степанову, курскому 2-й гильдіи купцу, или кому онъ прикажетъ, *пять тысячъ рублей*, которыя получены мною отъ Московскаго купца Ильи Филиппова, по увѣдомительному письму. Г. Николаю Жданову, курскому 2-й гильдіи купцу, въ Курскѣ. Первый. *Петръ Акимовъ, Харьковскій 1-й гильдіи купецъ.*

**Внутренняго переводнаго векселя съ срокомъ по предъявленіи, или съ платежемъ на ярмаркѣ.** Москва, 10 января 1903 г. Вексель на 2,000 руб.

Въ мѣсяць по предъявленіи (на нынѣшней Нижегородской ярмаркѣ) извольте заплатить по сему моему первому векселю Ивану Иванову, московскому 1-й гильдіи купцу, или кому онъ прикажетъ, *два тысячи рублей*, ибо таковая сумма товаромъ

получена сполна отъ Алексѣя Петрова, купца нижегородскаго, безъ увѣдомительнаго письма. Г. Ивану Семенову, воронежскому 1-й гильдіи купцу, въ Воронежѣ. Первый \*).  
*Левъ Игнатовъ, екатеринославскій 2-й гильдіи купецъ.*

Внутренняго переводнаго векселя, со срокомъ отъ написанія. Полтава, 18-го сентября 1903 г. Вексель на 3,000 р. Въ шестьдесятъ дней, отъ вышеписаннаго числа, извольте заплатить по сему моему векселю кievскому 2-й гильдіи купцу Фодору Ильину, или кому онъ прикажетъ, *три тысячи руб.*, которые получены отъ золочевского мѣщанина Ивана Андроева, безъ увѣдомительнаго письма. Г. Петру Сергѣеву, с.-петербургскому 2-й гильдіи купцу, въ С.-Петербургѣ. Первый. *Алексѣй Кузьмичъ, черниговскій 1-й гильдіи купецъ.*

Внутренняго переводнаго векселя съ платежомъ по обычаю. Кіевъ, 10-го марта 1903 г. Вексель на 1,000 р. По обычаю извольте заплатить, по сему моему первому векселю, черниговскому мѣщанину Сергѣю Фодорову, или кому онъ прикажетъ *тысячу руб.*, которые я здѣсь отъ него получилъ по увѣдомительному письму. Г. Новикову, банкиру въ Москвѣ. Первый. *Иванъ Козловъ, московскій 1-й гильдіи купецъ.*

Заграничнаго переводнаго векселя, писаннаго на иностранную монету. С.-Петербургъ, 25-го іюня 1903 года. Вексель на 10,000 франковъ. Въ три мѣсяца отъ сего числа (a dato) извольте заплатить по сему нашему первому векселю гг. Дюмону и К<sup>о</sup>, или кому отъ нихъ приказано будетъ *десять тысячъ фр.*, валюта отъ гг. Мерсье и К<sup>о</sup>, по увѣдомительному письму. Г. Либанъ въ Парижѣ. Первый. *Ришаръ и К<sup>о</sup>.*

Заграничнаго векселя, писаннаго на русскую монету, съ обозначеніемъ вексельнаго курса, съ платежомъ не въ городѣ жительства принимателя, а въ другомъ. С.-Петербургъ, 10-го апрѣля 1903 г. Вексель на 12,000 р. по 399 сантимовъ. Въ три мѣсяца отъ сего числа (a dato) извольте заплатить, по сему моему первому векселю, г. Жаку Жирардену, или кому онъ прикажетъ, *двѣнадцать тысячъ руб. по триста девяносто девяти сантимовъ за рубль*, валюта въ счетъ по увѣдомительному письму. Г. Люи Маршану, въ Лионѣ. Платить въ Парижѣ. Первый. *Ришаръ и К<sup>о</sup>.*

Образецъ векселя даннаго повѣреннымъ. Харьковъ, 10-го марта, 1903 года. Вексель на 3,000 рублей. По предъявленіи въ тридцать дней, по сему моему векселю повиненъ заплатить вѣритель мой, московскій 1-й гильдіи купецъ Андрей Лисицынъ, Семену Загуляеву, московскому 1-й гильдіи купцу, или кому онъ прикажетъ, *три тысячи руб.*, которые я отъ него, по силѣ даннаго мнѣ отъ вѣрителя моего на заемъ денегъ вѣрящаго письма, наличными деньгами получилъ. *Никита Томилинъ, харьковскій мѣщанинъ, повѣренный московскаго 1-й гильдіи купца Андрея Лисицына.*

Полной или передаточной надписи. Въмѣсто меня заплатите Александру Хлудову, московскому купцу, или кому онъ прикажетъ. Платежъ отъ него полученъ сполна. Харьковъ, 8-го іюля 1903 г. *Николай Страховъ.* Или: Безъ оборота на меня, заплатите харьковскому 2-й гильдіи купцу Фодору Андрееву, или кому онъ прикажетъ. Платежъ отъ него полученъ сполна. Сумы, 15-го іюля 1903 г. *Иванъ Ивановъ.*

Образецъ неполной записи. Въмѣсто меня заплатите валковскому мѣщанину Ивану Сергѣеву. Харьковъ 1-го сентября 1903 года. *Андрей Труфановъ.*

Образецъ бланковой надписи. Александръ Ермолаевъ (передаватель векселя).

Образцы подписки въ полученіи уплаты по векселю. 1903 года, августа 2-го дня. По сему векселю платежъ полученъ сполна. Иванъ Карновъ, московскій купецъ.

Или: 1902 года, сентября 8-го дня, принято въ уплату триста руб. *Федоръ Ильинъ, саратовскій 2-й гильдіи купецъ.*

\*) Такимъ же образомъ надлежитъ писать второй, третій и прочіе образцы векселя, въ слѣд. измѣненіями въ началѣ „По предъявленіи, извольте заплатить по сему моему второму векселю, если по первому не заплачено, Ивану Иванову“ и т. д.

## Дисконтная таблица.

Для опредѣленія суммы процентныхъ денегъ, причитающихся на капиталъ за известное число дней по расчету изъ даннаго  $\%$ , слѣдуетъ капиталъ умножить на число дней и раздѣлить посредствомъ слѣдующихъ дѣлителей:

$\%$	дѣлитель.	$\%$	дѣлитель.	$\%$	дѣлитель.	$\%$	дѣлитель.
$\frac{1}{4}$	144,000	$2\frac{1}{2}$	14,000	$4\frac{3}{4}$	7,579	7	5,143
$\frac{1}{2}$	72,000	$2\frac{3}{4}$	14,090	5	7,200	$7\frac{1}{4}$	4,966
$\frac{3}{4}$	48,000	3	12,000	$5\frac{1}{4}$	7,857	$7\frac{1}{2}$	4,800
1	36,000	$3\frac{1}{4}$	11,077	$5\frac{1}{2}$	6,545	$7\frac{3}{4}$	4,645
$1\frac{1}{4}$	28,003	$3\frac{1}{2}$	10,280	$5\frac{3}{4}$	6,261	8	4,500
$1\frac{1}{2}$	24,000	$3\frac{3}{4}$	9,600	6	6,000	$8\frac{1}{4}$	4,363
$1\frac{3}{4}$	20,571	4	9,000	$6\frac{1}{4}$	5,760	$8\frac{1}{2}$	4,235
2	18,000	$4\frac{1}{4}$	8,471	$6\frac{1}{2}$	5,538	$8\frac{3}{4}$	4,114
$2\frac{1}{4}$	16,000	$4\frac{1}{2}$	8,000	$6\frac{3}{4}$	5,333	9	4,000

Напримѣръ: Опредѣлить процентныя деньги на капиталъ 6,800 р. въ 22 дня изъ  $4\%$   
 $6,800 \times 22 = 149,600 : 9,00 = 16$  р. 62 к.

*Примечаніе:* Коммерческій годъ считается въ 360 дней, а мѣсяць 30 дней.

## Таблица простыхъ процентовъ.

Капиталъ въ рубляхъ	3%			3,5%			4%			4,5%			5%			6%		
	Въ 1 годъ	Въ 1 мѣс.	Въ 1 день	Въ 1 годъ	Въ 1 мѣс.	Въ 1 день	Въ 1 годъ	Въ 1 мѣс.	Въ 1 день	Въ 1 годъ	Въ 1 мѣс.	Въ 1 день	Въ 1 годъ	Въ 1 мѣс.	Въ 1 день	Въ 1 годъ	Въ 1 мѣс.	Въ 1 день
100	3.0	0.25	0.1	3.5	0.29	0.1	4.0	0.33	0.1	4.5	0.38	0.1	5.0	0.42	0.1	6.0	0.5	0.2
200	6.0	0.50	0.2	7.0	0.58	0.2	8.0	0.67	0.2	9.0	0.75	0.3	10.0	0.83	0.3	12.0	1.0	0.3
300	9.0	0.75	0.3	10.5	0.87	0.3	12.0	1.00	0.3	13.5	1.13	0.4	15.0	1.25	0.4	18.0	1.5	0.5
400	12.0	1.00	0.3	14.0	1.16	0.4	16.0	1.33	0.4	18.0	1.50	0.5	20.0	1.67	0.6	24.0	2.0	0.7
500	15.0	1.25	0.4	17.5	1.45	0.5	20.0	1.67	0.6	22.5	1.88	0.6	25.0	2.08	0.7	30.0	2.5	0.8
600	18.0	1.50	0.5	21.0	1.74	0.5	24.0	2.00	0.7	27.0	2.25	0.8	30.0	2.50	0.8	36.0	3.0	1.0
700	21.0	1.75	0.6	24.5	2.03	0.7	28.0	2.33	0.8	31.5	2.63	0.8	35.0	2.92	1.0	42.0	3.5	1.2
800	24.0	2.00	0.7	28.0	2.32	0.8	32.0	2.67	0.9	36.0	3.00	1.0	40.0	3.33	1.1	48.0	4.0	1.3
900	27.0	2.25	0.8	31.5	2.61	0.9	36.0	3.00	1.0	40.5	3.38	1.1	45.0	3.75	1.3	54.0	4.5	1.5
1000	30.0	2.50	0.8	35.0	2.93	1.0	40.0	3.33	1.1	45.0	3.75	1.3	50.0	4.17	1.4	60.0	5.0	1.7
2000	60.0	5.00	0.17	70.0	5.84	0.19	80.0	6.67	0.22	90.0	7.50	0.25	100.0	8.33	0.28	120.0	10.0	0.33
3000	90.0	7.50	0.25	105.0	8.76	0.29	120.0	10.00	0.33	135.0	11.25	0.38	150.0	12.50	0.42	180.0	15.0	0.50
4000	120.0	10.00	0.33	140.0	11.76	0.39	160.0	13.33	0.44	180.0	15.00	0.50	200.0	16.66	0.56	240.0	20.0	0.67
5000	150.0	12.50	0.42	175.0	14.58	0.49	200.0	16.67	0.56	225.0	18.75	0.63	250.0	20.83	0.69	300.0	25.0	0.83
6000	180.0	15.00	0.50	210.0	17.50	0.58	240.0	20.00	0.67	270.0	22.50	0.75	300.0	25.00	0.83	360.0	30.0	1.00
7000	210.0	17.50	0.58	245.0	20.42	0.68	280.0	23.33	0.78	315.0	26.25	0.88	350.0	29.16	0.97	420.0	35.0	1.17
8000	240.0	20.00	0.67	280.0	23.33	0.78	320.0	26.67	0.89	360.0	30.00	1.00	400.0	33.32	1.11	480.0	40.0	1.33
9000	270.0	22.50	0.75	315.0	26.25	0.88	360.0	30.00	1.00	405.0	33.75	1.15	450.0	37.49	1.25	540.0	45.0	1.50
10000	300.0	25.00	0.83	350.0	29.17	0.98	400.0	33.33	1.11	450.0	37.50	1.25	500.0	41.66	1.39	600.0	50.0	1.67



**Вѣдомость окладовъ основнаго промысловаго налога на торговые и промышленныя предприятия.**

СВИДѢТЕЛЬСТВА	Оклады налога					
	Повсемѣстно	Въ сто-лицахъ	Въ мѣстностяхъ			
			I кл.	II кл.	III кл.	IV кл.
Р У Б Л И						
<b>I. Для торговыхъ предприятий.</b>						
I разряда:						
1) на торговыя заведенія . . . . .	500	—	—	—	—	—
2) на складочныя къ нимъ помѣщенія . . . . .	30	—	—	—	—	—
II разряда:						
1) на торговыя заведенія . . . . .	—	150	125	100	75	50
2) на складочныя къ нимъ помѣщенія . . . . .	—	25	20	12	12	10
III разряда:						
1) на торговыя заведенія . . . . .	—	30	25	20	15	10
2) на складочныя къ нимъ помѣщенія . . . . .	—	6	5	4	3	2
IV разряда на торговыя заведенія . . . . .						
—	—	12	10	8	6	4
V разряда:						
1) на развозный торгъ . . . . .	20	—	—	—	—	—
2) на разносный торгъ . . . . .	6	—	—	—	—	—
<b>II. Для промышленныхъ предприятий, кромѣ упомянутыхъ въ отд. IV.</b>						
I разряда . . . . .	1500	—	—	—	—	—
II " . . . . .	1000	—	—	—	—	—
III " . . . . .	500	—	—	—	—	—
IV " . . . . .	150	—	—	—	—	—
V " . . . . .	50	—	—	—	—	—
VI " . . . . .	—	30	25	20	15	10
VII " . . . . .	—	15	12	10	7	5
VIII " . . . . .	—	5	6	4	3	2

**III. Для ярмарочной торговли.**

		Для оптовой торговли	Для рознич. торговли
На ярмаркахъ	I кл. (нижегородской) . . . . .	100 р.	25 р.
"	II " (свыше 21 дня) . . . . .	50 "	13 "
"	III " (отъ 15 до 21 дня) . . . . .	40 "	10 "

**IV. Для паровыхъ судовъ (кромѣ упомянутыхъ въ п. 39 ст. 6 полож.).**

Повсемѣстно съ cadaго квадратнаго фута площади нагрѣва паровыхъ котловъ . . . . . 7 коп.

*Примѣчаніе.* При исчисленіи налога дробныя части квадратнаго фута отбрасываются.

**Вѣдомость окладовъ основнаго промыслового налога на  
личныя промысловыя занятія.**

Разряд.	НАИМЕНОВАНИЕ ПРОМЫСЛОВЫХЪ ЗАНЯТІЙ	Окладъ
		налога Руб.
I.	Лица, входящія въ составъ правленій, совѣтовъ, учетныхъ и наблюдательныхъ комитетовъ и ревизіонныхъ комиссій, какъ напр.: предсѣдатели, директора, управляющіе, члены и т. п. въ предпріятіяхъ, обязанныхъ публичною отчетностью, а равно управляющіе означенными предпріятіями, ихъ товарищи и уполномоченные: за каждые сто рублей вознагражденія . . . . .	2
II.	Экспедиторы, не содержащіе особыхъ конторъ и приказчиковъ, а занимающіеся лично, за свой счетъ очисткою на таможенныхъ пошлинахъ товаровъ, получаемыхъ изъ-за границы на имя другихъ лицъ: 1) При главныхъ складочныхъ таможенныхъ и таможенныхъ I класса: с.-петербургской сухопутной, вержоловской, александровской, сосновицкой и границкой, а также иркутской . . . . .	150
	2) При прочихъ таможенныхъ I класса, расположенныхъ при желѣзныхъ дорогахъ, а также астраханской . . . . .	125
	3) При остальныхъ таможенныхъ I класса . . . . .	100
	4) При таможенныхъ II и III классовъ и таможенныхъ заставахъ . . . . .	75
III.	Биржевые маклеры и биржевые нотаріусы: 1) на биржахъ с.-петербургской и московской . . . . .	150
	2) на биржахъ варшавской, кievской, либавской, одесской, рижской и ростовской (на Дону) . . . . .	100
	3) на всѣхъ прочихъ биржахъ . . . . .	75
IV.	Инспекторы и агенты страховыхъ обществъ, пароходныхъ и другихъ транспортныхъ предпріятій, а также кредитныхъ учреждений, производящіе операціи безъ содержанія особыхъ конторъ или отдѣлений, а равно всякаго рода и наименованія торговые посредники, занимающіеся своимъ промысломъ безъ содержанія особыхъ заведеній: 1) въ столицахъ . . . . .	35
	2) „ мѣстностяхъ I класса . . . . .	25
	3) „ „ II „ . . . . .	20
	4) „ „ III и IV „ . . . . .	10
V.	Приказчики I класса и вообще лица (кроме указанныхъ въ примѣч. къ ст. 56 положенія), завѣдующія, на правахъ приказчиковъ, подлежащими платежу государственнаго промыслового налога торговыми или промышленными предпріятіями, либо отдѣльными отраслями или частями оныхъ: 1) I разряда торговыхъ предпріятій и I, II и III разрядовъ промышленныхъ предпріятій . . . . .	35
	2) II разряда торговыхъ предпріятій и IV разряда промышленныхъ предпріятій: а) въ столицахъ и мѣстностяхъ I класса . . . . .	25
	б) въ мѣстностяхъ II, III и IV классовъ . . . . .	20
	3) III разряда торговыхъ предпріятій и V и VI разрядовъ промышленныхъ предпріятій: а) въ столицахъ и мѣстностяхъ I класса . . . . .	10
	б) въ мѣстностяхъ II, III и IV классовъ . . . . .	6
	4) VII и VIII разрядовъ промышленныхъ предпріятій: а) въ столицахъ и мѣстностяхъ I класса . . . . .	6
	б) въ мѣстностяхъ II, III и IV классовъ . . . . .	4
VI.	Странствующие приказчики (комми-воажеры, производящіе закупки товаровъ или принимающіе заказы и торгующіе по образцамъ за счетъ своихъ довѣрителей (ст. 57 положенія) . . . . .	30

Разряд.	НАИМЕНОВАНИЕ ПРОМЫСЛОВЫХЪ ЗАНЯТІЙ	Окладъ
		налога Руб.
VII.	Приказчики II класса, не завѣдывающіе самостоятельно торговыми или промышленными предпріятіями, либо отдѣльными отраслями или частями оныхъ, а состоящіе помощниками хозяевъ или приказчиковъ I класса, въ возрастѣ старше 17 лѣтъ:	
	а) I разряда торговыхъ предпріятій и I, II и III разрядовъ промышленныхъ предпріятій, — повсемѣстно . . . . .	6
	б) II разряда торговыхъ предпріятій и IV и V разрядовъ промышленныхъ предпріятій, — повсемѣстно . . . . .	4

Патентный сборъ съ табачныхъ фабрикъ: *Основной* за годъ съ общихъ фабр. 150 р., съ махорочныхъ и такихъ же отдѣл. при общихъ фабр. 100 руб. *Дополнительный патентный* взимается за право переработки каждой тыс. или части тыс. пуд. съ общихъ фабр. отъ 1,001 до 10 тыс. пуд. по 20 р., а свыше этого количества за кажд. 10 тыс. пуд. на 10 р. болѣе и такъ до 100 тыс. пуд., съ которыхъ взимается 120 р.; съ махорочныхъ фабр. и съ такихъ же отдѣл. при общ. фабр. взимается отъ 1,001 до 10 тыс. пуд. по 10 р., а далѣе за кажд. 10 тыс. пуд. прибавляется по 5 руб.: съ переработки свыше 400 тыс. пуд. 80 р. Если фабрика или отд. открываетъ свои дѣйствія во второмъ полугодіи, то взысканіе дополнительн. сбора начинается съ 501 пуда.

### Вѣдомость оклада государственнаго квартирнаго налога.

Харьковъ—2 класса, Ахтырка, Изюмъ и Сумы—4 класса, ост. гор. Харьк. г.—5 кл.

Разряд.	Наемная цѣна квартирь		Оклады налога		Разряд.	Наемная цѣна квартирь		Оклады налога		Разряд.	Наемная цѣна квартирь		Оклады налога	
	Руб.	К.	Руб.	К.		Руб.	К.	Руб.	К.		Руб.	К.	Руб.	К.
	<i>Въ городахъ II класса.</i>					Свыше До					Свыше До			
	Отъ До				32	3,700	3,900 р.	285	—	24	1,900	2,000 р.	152	—
	225 270 р.		3	50	33	3,900	4,100 "	320	—	25	2,000	2,100 "	168	—
1	Свыше				34	4,100	4,300 "	360	—	26	2,100	2,200 "	184	—
2	270	360 "	6	—	35	4,300	4,500 "	403	—	27	2,200	2,300 "	202	—
3	360	450 "	8	—	36	4,500	руб.	10 <sup>0</sup> / <sub>100</sub>	—	28	2,300	2,400 "	221	—
4	450	540 "	11	—		<i>Въ городахъ и поселеніяхъ IV класса.</i>		съ цѣны		29	2,400	руб.	10 <sup>0</sup> / <sub>100</sub>	—
5	640	630 "	14	—		Отъ До		кварти-			<i>Въ городахъ и поселеніяхъ V класса.</i>		съ цѣны	
6	630	720 "	17	—		120	144 р.	ры.			Отъ До		кварти-	
7	720	810 "	21	—	1	Свыше		2	—	1	60	72 р.	1	—
8	810	900 "	25	—	2	144	192 "	3	—	2	Свыше		1	50
9	900	1,000 "	29	—	3	192	240 "	4	50	3	72	96 "	2	—
10	1,000	1,100 "	33	—	4	240	288 "	6	—	4	96	120 "	3	—
11	1,100	1,200 "	37	—	5	288	336 "	7	50	5	120	144 "	3	—
12	1,200	1,300 "	41	—	6	336	384 "	9	—	6	144	168 "	3	50
13	1,300	1,400 "	46	—	7	384	432 "	11	—	7	168	192 "	4	50
14	1,400	1,500 "	52	—	8	432	480 "	13	—	8	192	216 "	5	50
15	1,500	1,600 "	58	—	9	480	500 "	15	50	9	216	240 "	6	50
16	1,600	1,700 "	64	—	10	500	600 "	16	50	10	240	300 "	8	—
17	1,700	1,800 "	71	—	11	600	700 "	21	—	11	300	400 "	11	—
18	1,800	1,900 "	79	—	12	700	800 "	26	—	12	400	500 "	16	—
19	1,900	2,000 "	86	—	13	800	900 "	31	—	13	500	600 "	23	—
20	2,000	2,100 "	95	—	14	900	1,000 "	38	—	14	600	700 "	32	—
21	2,100	2,200 "	103	—	15	1,000	1,100 "	46	—	15	700	800 "	42	—
22	2,200	2,300 "	112	—	16	1,100	1,200 "	54	—	16	800	900 "	54	—
23	2,300	2,400 "	122	—	17	1,200	1,300 "	63	—	17	900	1,000 "	68	—
24	2,400	2,500 "	132	—	18	1,300	1,400 "	73	—	18	1,000	1,100 "	84	—
25	2,500	2,600 "	143	—	19	1,400	1,500 "	84	—	19	1,100	1,200 "	101	—
26	2,600	2,700 "	154	—	20	1,500	1,600 "	96	—		1,200 руб.		10 <sup>0</sup> / <sub>100</sub>	—
27	2,700	2,900 "	165	—	21	1,600	1,700 "	109	—				съ цѣны	—
28	2,900	3,100 "	181	—	22	1,700	1,800 "	122	—				кварти-	—
29	3,100	3,300 "	201	—	23	1,800	1,900 "	136	—				ры.	—
30	3,300	3,500 "	225	—										
31	3,500	3,700 "	253	—										



100 р. зол. = руб. кр.	Полупинне- риать = руб. кр.	10 ф. ст. = р. кр.	Пенсы = 1 р. кр.	100 мар. = р. кр.	Марки = 100 кр.	100 фран. = р. кр.	100 р. кр. = франк.	100 г. гул. = р. кр.	100 р. кр. = г. гул.
150,00	7,50	94,200	25,478	46,200	216,450	37,50	266,607	77,850	128,452
150,20	7,51	94,326	25,444	46,262	216,162	37,55	266,312	77,954	128,281
150,40	7,52	94,451	25,410	46,323	215,875	37,60	265,957	78,058	128,111
150,60	7,53	94,577	25,376	46,385	215,588	37,65	265,604	78,161	127,940
150,80	7,54	94,702	25,343	46,446	215,302	37,70	265,252	78,265	127,771
151,00	7,55	94,828	25,309	46,508	215,017	37,75	264,901	78,369	127,601
151,20	7,56	94,954	25,276	46,570	214,732	37,80	264,550	78,473	127,433
151,40	7,57	95,079	25,242	46,631	214,449	37,85	264,201	78,577	127,264
151,60	7,58	95,205	25,209	46,693	214,166	37,90	263,852	78,680	127,096
151,80	7,59	95,330	25,176	46,754	213,884	37,95	263,505	78,784	126,929
152,00	7,60	95,456	25,142	46,816	213,602	38,00	263,158	78,888	126,762
152,20	7,61	95,582	25,109	46,878	213,321	38,05	262,812	78,992	126,595
152,40	7,62	95,707	25,076	46,939	213,041	38,10	262,467	79,096	126,429
152,60	7,63	95,833	25,044	47,001	212,762	38,15	262,123	79,199	126,264
152,80	7,64	95,958	25,011	47,062	212,484	38,20	261,780	79,303	126,098
153,00	7,65	96,084	24,978	47,124	212,206	38,25	261,438	79,407	125,933
153,20	7,66	96,210	24,946	47,186	211,929	38,30	261,097	79,511	125,769
153,40	7,67	96,335	24,913	47,247	211,653	38,35	260,756	79,615	125,605
153,60	7,68	96,461	24,881	47,309	211,377	38,40	260,417	79,718	125,442
153,80	7,69	96,586	24,848	47,370	211,102	38,45	260,078	79,822	125,278
154,00	7,70	96,712	24,816	47,432	210,828	38,50	259,740	79,926	125,116
154,20	7,71	96,838	24,784	47,494	210,555	38,55	259,403	80,030	124,953
154,40	7,72	96,963	24,752	47,555	210,282	38,60	259,067	80,134	124,792
154,60	7,73	97,089	24,720	47,617	210,010	38,65	258,732	80,237	124,630
154,80	7,74	97,214	24,688	47,678	210,739	38,70	258,398	80,341	124,469
155,00	7,75	97,340	24,656	47,740	209,468	38,75	258,065	80,445	124,309
155,20	7,76	97,466	24,624	47,802	209,198	38,80	257,732	80,549	124,148
155,40	7,77	97,591	24,592	47,863	208,929	38,85	257,400	80,653	123,988
155,60	7,78	97,717	24,561	47,925	208,660	38,90	257,069	80,756	123,829
155,80	7,79	97,842	24,529	47,986	208,392	38,95	256,739	80,860	123,670
156,00	7,80	97,968	24,498	48,048	208,125	39,00	256,410	80,964	123,512
156,20	7,81	98,094	24,466	48,110	207,859	39,05	256,082	81,068	123,354
156,40	7,82	98,219	24,435	48,171	207,593	39,10	255,754	81,172	123,196
156,60	7,83	98,345	24,404	48,233	207,328	39,15	255,428	81,275	123,038
156,80	7,84	98,470	24,373	48,294	207,063	39,20	255,102	81,379	122,882
157,00	7,85	98,596	24,342	48,356	206,800	39,25	254,777	81,483	122,725
157,20	7,86	98,722	24,311	48,418	206,536	39,30	254,453	81,587	122,569
157,40	7,87	98,847	24,280	48,479	206,274	39,35	254,130	81,691	122,413
157,60	7,88	98,973	24,249	48,541	206,012	39,40	253,807	81,794	122,258
157,80	7,89	99,098	24,218	48,602	205,751	39,45	253,485	81,898	122,103
158,00	7,90	99,224	24,188	48,664	205,491	39,50	253,165	82,002	121,948
158,20	7,91	99,350	24,157	48,726	205,231	39,55	252,844	82,106	121,794
158,40	7,92	99,475	24,127	48,787	204,972	39,60	252,525	82,210	121,640
158,60	7,93	99,601	24,096	48,849	204,713	39,65	252,207	82,313	121,487
158,80	7,94	99,726	24,066	48,910	204,455	39,70	251,889	82,417	121,334
159,00	7,95	99,852	24,036	48,972	204,198	39,75	251,572	82,521	121,181
159,20	7,96	99,978	24,005	49,034	203,942	39,80	251,256	82,625	121,029
159,40	7,97	100,103	23,975	49,095	203,686	39,85	250,941	82,729	120,877
159,60	7,98	100,229	23,945	49,157	203,431	39,90	250,627	82,832	120,726
159,80	7,99	100,354	23,915	49,218	203,176	39,95	250,313	82,936	120,575
160,00	8,00	100,480	23,885	49,280	202,922	40,00	250,000	83,040	120,424
161,00	8,05	101,108	23,737	49,588	201,662	40,25	248,447	83,559	119,676
162,00	8,10	101,736	23,590	49,896	200,417	40,50	246,914	84,078	118,937
163,00	8,15	102,364	23,446	50,204	199,187	40,75	245,399	84,597	118,207
164,00	8,20	102,992	23,303	50,512	197,973	41,00	243,902	85,116	117,487
165,00	8,25	103,620	23,162	50,820	196,773	41,25	242,424	85,635	116,775
166,00	8,30	104,248	23,022	51,128	195,588	41,50	240,964	86,154	116,071
167,00	8,35	104,876	22,884	51,436	194,416	41,75	239,521	86,673	115,376
168,00	8,40	105,504	22,748	51,744	193,259	42,00	238,095	87,192	114,689
169,00	8,45	106,132	22,613	52,052	192,116	42,25	236,686	87,711	114,011
170,00	8,50	106,760	22,480	52,360	190,986	42,50	235,294	88,230	113,340

Таблица паритета употребительныхъ монетъ по закон

	1 рубль	1 фунтъ стерлинг. (Sovereign)	1 Франкъ <sup>2)</sup>
I. Рублей и копѣекъ (Рубль= $\frac{1}{13}$ имперіала. Имперіаль заключаетъ въ себѣ 261,36 долей или 11,613351571875 грамм. чистаго золота <sup>1)</sup> . 1 рубль заключаетъ въ себѣ 17,124 долей чистаго серебра).	1,00	9,45738222	0,37498022
II. Англійскихъ пенсовъ (1 пенсъ= $\frac{1}{240}$ ф. стерл., и 1869 фунтовъ стерл.=40 тройск. фунт. (troyround) золота $\frac{12}{12}$ пробы. (Troyround=373,24195 грамм.).—(Соверентъ заключаетъ въ себѣ 7,32238532 грамм. чистаго золота).	25,376161	240	9,5137
III. Франковъ и сантимовъ (1 двадцатифранковикъ (20 зол. франковъ) заключаетъ въ себѣ $\frac{160}{31}$ грамм. чистаго золота).	2,666807	25,22155	1,00
IV. Германскихъ марокъ и пфениговъ (Крона, въ 10 золот. марокъ, заключаетъ въ себѣ $\frac{1000}{279}$ грамм. чистаго золота).	2,160113	20,429455	0,81
V. Голландскихъ гульденовъ и центовъ (монета, въ 10 золот. гульденовъ, заключаетъ въ себѣ 6,048 грамм. чистаго золота).	1,2801491	12,1071186	0,48003072
VI. Австро-Венгерскихъ кронъ и геллеровъ (1 геллеръ= $\frac{1}{100}$ кроны, 10 Австро-Венгерскихъ кронъ заключаетъ въ себѣ 3,04878 грамм. чистаго золота).	2,5394891	24,0174277	0,9522582
VII. Датскихъ, Шведскихъ и Норвежскихъ кронъ и брь (öre) (монета, въ 10 золотыхъ кронъ, заключаетъ въ себѣ $\frac{125}{31}$ грамм. чистаго золота).	1,9201007	18,159516	0,72
VIII. Турецкихъ піастровъ (піастръ= $\frac{1}{100}$ турец. лиры. Турецкая лира заключаетъ въ себѣ 7,216 грамм. золота 0,916 пробы).	11,713332	110,7798	4,3923
IX. Португальскихъ мильрейсовъ (Португ. корона (corgoa), въ 10 мильрейсовъ, заключаетъ въ себѣ 16,257083 $\frac{1}{3}$ грамм. чистаго золота).	0,476244	4,504	0,178532
X. Долларовъ и центовъ Соединенныхъ Штатовъ Сѣв. Америки (1 зол. долл.=23,22 тройск. гренновъ (grains) чист. зол.; 5760 гр. грен.=373,24195 грамм., слѣд. 1 зол. дол. заключаетъ въ себѣ 1,30631611 грамм. чист. золота).	0,5145673	4,866561	0,1929526
XI. Японскихъ іенъ и сенъ (Монета, въ 20 золотыхъ іенъ=16,6665 грамм. золота 0,900 пробы. Одна іена заключаетъ въ себѣ 0,7499925 граммъ чистаго золота).	1,0323228	9,76327806	0,387100645
XII. Египетскихъ піастровъ (Египетская лира, въ 100 египетскихъ піастровъ, заключаетъ въ себѣ $\frac{119}{16}$ грам. чистаго золота).	10,409848	98,4522396	3,9035

<sup>1)</sup> Одинъ русск. фунтъ=409,51240 грамм. <sup>2)</sup> Также финская марка, итальян. лира

нoмy вѣсу чистаго золота въ нихъ заключающагося.

1 Германская марка	1 Голландский гульденъ	1 Австро-Венгерск. крона	1 Датск. крона <sup>3)</sup>	1 Турецкая лира	1 Португальская крона	1 доллар. Соедин. Шт. Сѣв. Америки	1 Японская йена	1 Египетская лира
0,43355629	0,78115879	0,39377998	0,520806	8,5372804	20,9976232	1,94337999	0,9686892	9,6062642
11,74774	19,82305	9,99274373	13,216212	216,646	532,8449	49,316	24,581907	243,773
1,2345679 100/81	2,0832	1,050135	1,388889 25/18	22,767282	55,997	5,18262	2,5833075	25,6180556
1,00	1,687392	0,8506026	1,125 9/8	18,44149821	45,3572625	4,19792	2,092479075	20,758625
0,5926305	1,00	0,5040974	0,66671	10,929	26,880098	2,4878	1,24006696	12,297
1,1756274	1,983744	1,00	1,322580857	21,68033115	53,323212	4,93619247	2,45997579	24,395004
0,88889 8/9	1,499901	0,75609744	1,00	16,39214	40,31757	3,7314864	1,8599814	18,445
5,42255	9,15	4,6124757	6,1004	100	245,95	22,763	11,3465785	112,52136
0,22047	0,372022	0,1875355	0,24802	4,0658	10	0,9255	0,46133275	4,574029
0,23821	0,402	0,20262634	0,26799	4,393	10,8017	1,00	0,498455	4,943
0,47790203	0,80640806	0,40650806	0,53763978	8,8132294	21,676327	2,00619915	1,00	9,9167659
4,819132	8,13176	4,0992	5,4215	88,872	218,58263	20,2303	10,0839327	100

новая греч. драхма, румын. левъ и испанск. песета. <sup>3)</sup> Также швед. и норвеж. крона.



## РУССКІЯ И ИНОСТРАННЫЯ МОНЕТЫ.

Алтынъ (Россия) мѣдн.—3 к. Бани мѣдн. (Румынія) см. Сутимъ. Бехексликъ зол. (Турція)— $2\frac{1}{2}$  юкіюсликамъ—5 юслимеджид.—10 эллилик.—29 ирмибехлик.—500 піастрамъ—28 р. 36,32 к. Бехеринъ (Турція)—27,38 к. Гривенникъ (Россия) сер.—10 к. Гульдены или Флоринъ сер. (Австрія)—100 крейцеровъ—61,74 к.; сер. (Голландія)—100 центовъ—52,51 к. Гурушь (Турція)—5,473 к. Двугривенный (Россия) сер.—20 к. Децимъ мѣдн. (Испанія)— $\frac{1}{10}$  реала—0,38 к. Димъ сер. (Соед. Штаты)—10 центовъ—13,25 к. Долларъ сер. (Соед. Шт.)—100 центовъ—1 р. 32,77 к. Драхма сер. (Греція)—10 лентъ—25 к. Дублонъ зол. (Испанія)—10 эскудо—6 р. 48,88 к. Дунагъ зол. (Австрія)—2 р. 95,13 к.; зол. (Германія)—2 р. 98,88 к.; зол. (Голландія)—2 р. 04,63 к.; зол. (Данія и Швеція)—2 р. 92,13 к. Дуро сер. (Испанія)—2 эскудо—1 р. 28,85 к. Ермакъ (Кульджа)—см. Цянъ. Игль зол. (Соед. Штаты)—10 долл.—12 р. 93,10 к. Имперіаль зол. (Россия)—15 р. Ирмеликъ-меджидъ сер. (Турція)—2 онлика—бехелик.—20 гурушамъ (піастрамъ)—1 р. 92,32 к. Ирмибехликъ (Турція)—97,84 к. Иткане сер. (Японія)—3 р. 73,57 к. Ицэбу сер. (Японія)—43,33 к. Іенъ зол. (Японія)—1 р. 29,03 к. Кандаринъ (Китай)—см. фанъ. Киранъ сер. (Персія)—см. сагибкиранъ. Кобанъ или піо зол. (Японія)—4 ицэбу—1 р. 73,25 к. Копѣйка мѣдн. (Россия)—1 к. Мошелекъ (Турція)—см. піастръ. Крона сер. (Англія)—5 шиллинговъ—1 р. 43,94 к. Крона сер. (Австрія)—31,25 к. 10 кронъ зол. (Австрія)—3 р. 12,48 к. 20 кронъ зол. (Австрія)—6 р. 24 к. Крона зол. (Германія)—торговая монета—8 р. 39,31 к.; зол. (Португалія)—10 милрейсовъ—13 р. 97,67 к.; (Данія, Швеція и Норвегія)—34,64 к. 20 кронъ зол. (Данія, Швеція и Норвегія)—6 р. 92,80 к. 10 кронъ зол. (Данія и Норвегія)—3 р. 46,44 к. Кэчь (Японія)—см. Ли. Ланъ (Китай)—9 р. 96 к. Лепта мѣдн. (Греція)—0,25 к. Ли (Японія)—0,996 к. Лира или Франкъ сер. (Италія)—25,005 к. Лиенгъ или серебряная унція (китайская монетная единица)—10 сцезъ или ци—100 фанъ или кандаринъ—2000 ли или по англійски cash—1 р. 99,28 к. Марка (Данія)—10,74 к.; (Норвегія)—27,94 к.; сер. (Германія)—100 пфениговъ—30,87 к. 20 марокъ сер. (Германія)—6 р. 17,42 к. Марко-банко зол. (Гамбургъ)—46,82 к. Меджидіе зол. (Турція)—100 піастровъ—5 р. 62,11 к. Мильрейсъ зол. (Португалія)—1000 рейсовъ 1 р. 39,76 к. Нейкрейцеръ мѣдн. (Австрія)— $\frac{1}{100}$  флорита—0,61 к. Нибу сер. (Японія)—1 р. 40 к. Оникъ (Турція)—57,76 к. Оръ (Данія)—0,346 коп. 10 оръ сер. (Данія и Швеція)—3,46 к. Пара мѣдн. (Турція)— $\frac{1}{100}$  піастра—0,11 к. Пезета сер. (Испанія)—4 реала—25 к. Пенни бронз. (Англія)—2,75 к. Пенъ (Англія)—2,39 к. Піастръ сер. (Египетъ)—40 пар.—6,25 к.; сер. (Турція)—40 паръ—5,56 коп. Полтинникъ сер. (Россия)—50 к. Полуимперіаль зол. (Россия)—7 р. 50 к. Пулли (Бухара)—18,30 к. Пятакъ сер. и мѣдн. (Россия)—5 коп. Пятиалтынный сер. (Россия)—15 коп. Реаль сер. (Испанія)—100 центим.—5,79 к. Рейсъ (Португалія) прибл.—0,15 к. Риксдалеръ сер. (Данія)—69,8 к.; сер. (Швеція)—100 оръ—35,12 к.; сер. (Голландія)— $2\frac{1}{2}$  гульдена—1 р. 30,33 к. Романани сер. (Румынія)—100 сутимовъ—25,003 к. Рубль сер. (Россия)—100 копѣекъ—1 р. Сагибкиранъ или киранъ сер. (Персія)—31,25 к. Сантимъ мѣдн. (Франція, Бельгія и Швейцарія)—0,25 к. Суверень зол. (Англія)—см. фунтъ стерлинговъ. Спеъ (Японія)—19,928 к. Специсъ-далеръ сер. (Норвегія)—5 марокъ—1 р. 39,69 к. Специсъ-риксдалеръ сер. (Швеція и Данія)—1 р. 40,32 к. Специсъ-банко-рейхсдалеръ сер. (Гамбургъ)—1 р. 40,32 к. Сутимъ мѣдн. (Румынія)—0,25 коп. Талеръ сер. (Пруссія и Германія)—30 зильберггрош.—92,62 к. Тадль—см. лиенгъ. Тенга сер. (Бухара)—50 пулли—18,30 к. Тестао сер. (Португалія)—100 рейвовъ—2,50 к. Тилла зол. (Бухара)—21 тенг.—3 р. 48 к. Таманъ зол. (Персія)—10 сагибкирановъ—2 р. 78,56 к. Фанъ (Китай)—9,964 к. Флоринъ сер. (Англія)—2 шиллинга—55,26 к. Франкъ сер. (Франція, Бельгія и Швейцарія)—100 сантимовъ—25,003 к. Фридрихсдоръ зол. (Данія)—5 р. 10,10 коп.; зол. (Пруссія)—5 р. 15 к. Фунтъ стерлинговъ зол. (Англія)—10 флориновъ—6 р. 28,84 к. Хеллеръ бронз. (Австрія)—0,5 крейцер., 2 хеллера бронз.—1 крейцеру, 10 хеллеровъ ник. (Австрія)—5 крейцерамъ—3,125 к. 20 хеллеровъ ник.—10 крейцер.—6,25 к. Христиансдоръ зол. (Данія)—см. фридрихсдоръ. Центезимо мѣдн. (Италія)— $\frac{1}{100}$  лиры—0,25 к. Центемось (Испанія)—46,82 к. Центъ мѣдн. (Голландія)— $\frac{1}{100}$  гульдена—0,52 к. Центъ мѣдн. (Соедин. Штаты)— $\frac{1}{100}$  доллара—1,25 к. Ци (Японія)—см. спеъ. Цянъ (Китай)—1 р. 82 к. Четвертакъ сер. (Россия)—25 коп. Чохъ (монгольское названіе китайскаго цянъ). Шиллингъ сер. (Англія)—12 пенсовъ—28,78 к. 3 шиллинга сер. (Норвегія)—3,46 к. Юкелинъ (Турція)—10,75 коп. Юкіюсликъ (Турція)—11 р. 34,93 коп. Юслякъ-Миджидіе (Турція)—5 р. 67,465 к. Эллиликъ (Турція)—2 р. 83,832 к. Эскудо сер. (Испанія)—10 реаловъ—64,42 к.



## 1. Условія перевозки пассажировъ и багажа.

**Отказъ въ приемъ къ перевозкѣ.** Желѣзная дорога имѣетъ право отказать въ принятіи къ перевозкѣ пассажировъ, багажа или груза только въ слѣдующихъ случаяхъ: 1) если пассажиръ или отправитель груза не согласится подчиниться условіямъ перевозки, определеннымъ въ уставѣ; 2) если перевозка пассажировъ или грузовъ приостановлена по распоряженію правительства, или же вѣдствие какого либо чрезвычайнаго событія, или дѣйствіемъ непреодолимой силы; 3) если въ отходящемъ пассажирскомъ поѣздѣ состоящемъ изъ установленнаго числа вагоновъ подлежащихъ классамъ, не окажется свободнаго мѣста; 4) если пассажиръ находится: а) въ нетрезвомъ состояніи или явно непристойной одеждѣ, и б) въ такомъ болѣзненномъ состояніи, которое можетъ угрожать опасностью другимъ пассажирамъ (надучая или заразительная болѣзнь, умопомѣшательство и т. п.), буде притомъ для такого пассажира не взято особое отдѣленіе; 5) если перевозка предъявленнаго къ отправкѣ груза требуетъ особо приспособленныхъ перевозочныхъ средствъ, которыхъ желѣзная дорога не имѣетъ и имѣть не обязана. При больныхъ, указанныхъ въ пунктѣ 4 сей статьи, подъ лит. б, обязательно должны быть провожатые, безъ которыхъ такіе пассажиры въ поѣздѣ не принимаются.

**Заявленіе жалобъ.** Въ случаѣ безпорядковъ на желѣзныхъ дорогахъ или нарушенія желѣзнодорожныхъ правилъ служащими дороги, пассажиры и постороннія лица могутъ, независимо отъ обращенія къ судебной власти, заявлять объ усмотрѣнномъ безпорядкѣ или нарушеніи инспектору желѣзной дороги, если онъ находится на лицѣ, или чинамъ жандармской желѣзнодорожной полиціи, или же заносить свои жалобы въ имѣющіяся для того на станціяхъ книги. Заносимыя въ книгу жалобы излагаются, съ указаніемъ имѣющихся доказательствъ и свидѣтелей, а также званій, именъ, фамилій и мѣстъ жительства какъ самого жалующагося, такъ и указываемыхъ имъ свидѣтелей.

**Разрѣшеніе пререканій.** Возникающія между публикою и служащими на желѣзной дорогѣ лицами пререканія разрѣшаются: 1) на станціяхъ—чинами жандармской желѣзнодорожной полиціи, а при отсутствіи ихъ—начальниками станцій; 2) во время пути—оберъ-кондукторами поѣздовъ.

**Отвѣтственность желѣзной дороги.** Желѣзная дорога отвѣтствуетъ за вредъ и убытки, причиненные служебными дѣйствіями служащихъ на ней, а равно другихъ лицъ, назначенныхъ ею для выполненія перевозки и соединенныхъ съ нею дѣйствій. Желѣзная дорога обязана вознаградить каждаго потерпѣвшаго вредъ или убытокъ, вѣдствие смерти или поврежденія въ здоровьѣ, причиненныхъ эксплуатаціею желѣзной дороги.

**Подача медицинскаго пособія.** Для подачи медицинскаго пособія заболѣвшимъ или пострадавшимъ отъ несчастныхъ случаевъ на желѣзныхъ дорогахъ, а также желѣзнодорожнымъ служащимъ и ихъ семействамъ, устраиваются, согласно мѣстнымъ условіямъ, больницы и приемные покои. Независимо отъ сего, на каждой станціи должны быть необходимыя для поданія первоначальной врачебной помощи предметы и наставленія объ ихъ употребленіи.

**Ручной багажъ, комнатныя животныя и птицы.** Ручная кладь перевозится бесплатно. Ручною кладью считаются мелкія и легко переносимыя вещи, которыя безъ затрудненія помѣщаются въ пассажирскомъ вагонѣ. Воспрещается брать съ собою

въ пассажирскіе вагоны взрывчатые вещества, заряженное оружіе и животныхъ, а также предметы зловонные. Исключеніе изъ этого правила составляютъ: 1) порохъ въ количествѣ не болѣе 3 фунтовъ на человѣка (въ жестянкахъ или въ пороховницахъ); 2) комнатныя животныя и комнатныя птицы, съ особаго дозволенія начальника станціи и подъ условіемъ, чтобы не было отъ сего безпокойства для другихъ пассажировъ. За комнатныхъ животныхъ и птицъ, взятыхъ пассажиромъ съ собою въ вагонъ, взимается плата по тарифу.

**Багажъ.** Перевозкѣ, въ качествѣ багажа, подлежатъ лишь такіе предметы, которые упакованы въ чемоданы, корзины, дорожныя мѣшки, шляпные картоны, маленькіе ящики и тому подобныя помѣщенія. Громоздкіе же предметы, упакованные на подобіе товаровъ, допускаются къ перевозкѣ въ видѣ багажа, только по мѣрѣ возможности, съ разрѣшенія начальника станціи. Запрещается перевозить, въ видѣ багажа, вещества огнеопасныя или могущія причинить вредъ багажу другихъ пассажировъ или желѣзной дорогѣ. Каждый пассажирскій билетъ даетъ право на безплатный провозъ въ багажномъ вагонѣ одного пуда, а дѣтскій билетъ—20 фун. багажа, за перевозку же въ багажномъ вагонѣ багажа, сверхъ этого льготнаго вѣса, плата взимается съ каждыхъ 10 фунтовъ, считая неполные 10 фунтовъ за полные, по особому багажному тарифу. Въ пріемъ багажа выдается квитанція. Пассажиры, при сдачѣ своего багажа, обязаны предъявлять свои билеты, на которыхъ станціею принимающей багажъ, отбивается слово „багажъ“, въ удостовѣреніе того, что установленная скидка по вѣсу багажа произведена. Багажъ выдается желѣзною дорогою предъявителю багажной квитанціи. Пассажиръ, желающій получить свой багажъ въ пути, долженъ сдѣлать о семъ заявленіе на станціи отправления или на станціяхъ передачи багажа съ одной дороги на другую.

**Храненіе багажа.** Багажъ, не востребоваанный по прибытіи поѣзда на станцію назначенія, хранится на ответственности желѣзной дороги въ теченіе двадцати четырехъ часовъ со времени прибытія—безплатно. Плата за храненіе багажа взимается въ размѣрѣ 2 коп. съ мѣста багажа въ сутки. Сборъ за храненіе багажа по одной квитанціи взимается не ниже 10 коп.

**Багажъ съ объявленною цѣнностію.** Пассажиры имѣютъ право объявлять цѣнность своего багажа, при чемъ, если багажъ будетъ оцѣненъ пассажиромъ дороже предѣльныхъ размѣровъ ответственности дорогъ за утрату или порчу багажа, взимается дополнительная, сверхъ платы за провозъ багажа, плата съ каждыхъ 100 р. объявленной цѣнности и съ каждыхъ 100 верстъ пробѣга: а) за свѣжіе съѣстные припасы, фрукты, растенія, мерзлое мясо, рыбу, живность и иные предметы, подверженныя быстрой порчѣ или гниенію, жидкости, животныя, картины и художественныя произведенія, ломкіе и громоздкіе предметы, какъ то: неуложенную въ ящики мебель, домашнюю утварь, чугунное литье, зеркала, стекла и посуду, а также предметы, неимѣющіе биржевой или рыночной цѣнности—по 15 к., и б) за багажъ всякаго другого рода—по 1½ к.

**Багажъ не востребоваанный.** О багажѣ, не востребоваанномъ въ продолженіе четырнадцати дней со дня прибытія его на станцію, публикуется тоекратно въ вѣдомостяхъ, и если затѣмъ багажъ не будетъ востребованъ въ слѣдующіе четыре мѣсяца со дня послѣдней публикаціи, то онъ продается съ публичнаго торга.

**Утрата или порча багажа.** Въ случаѣ утраты или порчи багажа, желѣзная дорога обязана заплатить: 1) за багажъ, цѣнность котораго не была объявлена при его сдачѣ, пассажировъ I класса—по 3 р., II класса—2 р. и III класса—1 р. за фунтъ; 2) за багажъ, цѣнность котораго была объявлена при сдачѣ: а) въ случаѣ утраты багажа—въ размѣрѣ объявленной цѣнности и б) въ случаѣ порчи—въ размѣрѣ дѣйствительно понесеннаго ущерба, опредѣляемаго по соображенію объявленной стоимости всего багажа.

**Продажа забытыхъ предметовъ.** Забытые или потерянные на желѣзнодорожныхъ станціяхъ, въ вагонахъ или на пути, вещи, должны быть доставлены начальнику станціи, который записываетъ доставленную къ нему вещь въ особый реестръ и хранить у себя въ теченіе первыхъ 14-ти дней. О всѣхъ найденныхъ вещахъ управленіе дороги дѣлаетъ не менѣе одного раза въ мѣсяць (по возможности 1 числа) публикація въ „Правительственномъ Вѣстникѣ“. Продаются забытые или потерянные предметы съ публичнаго торга по правиламъ продажи не востребоваанныхъ багажа и грузовъ.

**Билеты.** Каждый пассажиръ обязанъ имѣть на проѣздъ билетъ и предъявлять его по требованію агентовъ дороги. Въ случаѣ невозможности указать мѣсто, соотвѣтствующее билету, пассажиру отводится временно мѣсто въ вагонѣ вышешаго



класса, безъ взиманія дополнительной за то платы. Пассажиру предоставляется или обмѣнить свой билетъ на билетъ низшаго класса, съ полученіемъ обратно разности въ цѣнѣ, или же совсѣмъ отказаться отъ поѣздки и потребовать возврата уплаченныхъ денегъ за билетъ и багажъ.

*Билеты бываютъ:* картонные: единичные и разръзные; бумажные: бланковые или поясные, и купонныя книжки; дачные: обратные и абонементные.

*Перевозка дѣтей.* Каждый пассажиръ имѣетъ право на провозъ бесплатно одного ребенка до пятилѣтняго возраста: за провозъ же остальныхъ вдушихъ съ пассажиромъ дѣтей этого возраста взимается за каждаго плата, какъ за ребенка старше пяти лѣтъ. Плата за провозъ дѣтей въ возрастѣ отъ 5 до 10 лѣтъ взимается въ размѣрѣ четверти платы соответственнаго класса, установленной по тарифу для поѣзда взрослыхъ пассажировъ. За провозъ дѣтей въ возрастѣ свыше 10 лѣтъ плата взимается въ томъ же размѣрѣ, какъ и за провозъ взрослыхъ пассажировъ.

*Особья отдѣленія (купэ).* Пассажиры, желающіе совершить поѣздку въ особомъ отдѣленіи, сверхъ платы за билеты I класса для поѣзда въ даннаго рода поѣздѣ, уплачиваютъ за наемъ отдѣленія, включая и государственный сборъ, дополнительную плату: а) при наймѣ четырехмѣстнаго отдѣленія: однимъ пассажиромъ по 4 коп. за отдѣленіе съ вер., двумя—по 3 к., тремя—по 2 к., четырьмя—по 1 к.; б) при наймѣ двухмѣстнаго отдѣленія: однимъ пассаж. по 2 к. за отдѣленіе съ вер., двумя—по 1 к.

*Спальные мѣста и постельныя принадлежности.* Спальные мѣста и постельныя принадлежности предоставляются пассажирамъ на нѣкоторыхъ желѣзныхъ дорогахъ за особую плату (75 к., 1 р. 50 к.). Пассажиры I и II классовъ, имѣющіе билеты на право поѣзда по казеннымъ желѣзнымъ дорогамъ, могутъ пользоваться на казенныхъ желѣзныхъ дорогахъ мѣстами соответствующаго класса въ спальныхъ вагонахъ Международнаго Общества, обращающихся въ поѣздахъ той же категоріи, внося, включая и государственный сборъ, дополнительную плату: въ спальныхъ вагонахъ I кл. по 0,5 к. съ пассаж. и вер., II кл. по 0,3 к.

*Наемъ отдѣльныхъ вагоновъ.* Плата за наемъ отдѣльныхъ вагоновъ взимается за вагонъ I кл. не менѣе, чѣмъ за 12 мѣствъ, II кл.—за 20 мѣствъ, III кл.—за 30 мѣствъ.

*Невыѣздъ пассажира съ поѣздомъ на билетъ обозначенномъ.* Если пассажиръ по какимъ либо причинамъ не отправится со станціи первоначальнаго отправленія съ тѣмъ поѣздомъ, номеръ котораго обозначенъ на выданномъ ему билетѣ или купонной книжкѣ, то для сохраненія дѣйствительности такого билета онъ долженъ заявить о семъ начальнику станціи или лицу его замѣняющему, которые въ удостовѣреніе годности билета налагаютъ на обратной сторонѣ его штемпелемъ слова: „остановка, станціи №№“. Засимъ, при отправленіи пассажира билетъ этотъ долженъ быть вновь предъявленъ въ кассу для отмѣтки на немъ мѣсяца и дня отъѣзда пассажира и номера поѣзда. При этомъ срокъ дѣйствительности такого билета не отдалается и начинается съ полуночи, слѣдующей за временемъ его приобрѣтенія въ кассѣ. Билеты безъ обозначенныхъ отмѣтокъ начальника станціи и кассы признаются не дѣйствительными.

*Сроки дѣйствительности билетовъ.* Выдаваемые пассажирамъ билеты сохраняютъ свою силу въ зависимости отъ разстоянія всего поѣзда: отъ 1 до 200 вер.—одинъ сутки, отъ 201 до 500 вер.—двое сутокъ, отъ 501 до 800 вер.—трое сутокъ, отъ 801 до 1100 вер.—четверо сутокъ, отъ 1101 до 1500 вер.—пять сутокъ, отъ 1501 до 1900 вер.—шесть сутокъ, отъ 1901 до 2300 вер.—семь сутокъ, и т. д., прибавляя на каждыя 400 верствъ слѣдованія пассажира одинъ сутки, съ тѣмъ что разстоянія въ 25 верствъ и менѣе не считаются и увеличенія срока дѣйствія билета за собою не влекутъ. Срокъ дѣйствительности купонныхъ книжекъ устанавливается по соглашенію русскихъ желѣзныхъ дорогъ съ заграничными и съ пароходными обществами.

*Просрочка билета въ пути по винѣ пассажира или дороги.* Срокъ дѣйствія пассажирскаго билета и купонной книжки начинается съ полуночи, слѣдующей за временемъ ваятія ихъ, и оканчивается въ полночь послѣдняго дня. Если срокъ дѣйствія пассажирскаго билета или купонной книжки окончится въ пути до прибытія пассажира на станцію назначенія, то билетъ или книжка отбираются отъ пассажира, и онъ обязанъ на первой послѣ окончанія означеннаго срока станціи—или оставить поѣздъ, или же взять отъ сей станціи новый билетъ на дальнѣйшій путь. Если же просрочка произошла по винѣ дороги или дорогъ слѣдованія, то пассажиру предоставляется требовать соответствующаго увеличенія срока дѣйствія билета или книжки. О такомъ продолженіи срока подлежащимъ начальникомъ станціи дѣлается на билетъ, купонной книжкѣ, или на особо подклеенномъ въ немъ листкѣ, соответствующая отмѣтка.

*Возвратъ и перемѣна купленныхъ билетовъ.* Каждый пассажиръ имѣеть право перемѣнить на станціи отправленія не позднѣе десяти минутъ до отхода поѣзда, взятый имъ билетъ на билетъ другого, высшаго класса, если въ семь послѣднемъ имѣется мѣсто. Пассажиры имѣють право переходить въ продолженіи пути, на станціяхъ изъ вагона высшаго въ вагонъ низшаго класса безъ перемѣны билета.

*Пассажиры безбилетные и съ неправильными билетами.* Пассажиръ, оказавшійся въ поѣздѣ безъ билета, обязанъ уплатить двойную провозную плату за все пройденное поѣздомъ разстояніе отъ контрольной станціи до станціи, непосредственно слѣдующей за тѣмъ мѣстомъ, гдѣ обнаружено неимѣніе билета. Двойная плата взимается также съ пассажира, проѣхавшаго далѣе показанной на его билетѣ станціи назначенія, причемъ въ основаніе разчета принимается не контрольная станція, а станція назначенія. Взысканіе двойной провозной платы не распространяется на случаи: 1) когда пассажиръ, не успѣвъ приобрести билетъ, сядетъ въ поѣздъ съ разрѣшенія начальника станціи; 2) когда пассажиръ докажетъ агенту желѣзной дороги утрату своего билета. Разрѣшеніе на безплатный проѣздъ за плату въ одинокномъ размѣрѣ дается неуспѣвшему взять билетъ пассажиру, по его заявленію, начальникомъ станціи или лицомъ, его замѣняющимъ, въ видѣ удостовѣренія, имѣющаго силу до первой станціи, гдѣ по продолжительности стоянки поѣзда пассажиръ можетъ взять билетъ, или до станціи назначенія, если она предшествуетъ вышеуказанной первой станціи.

*Удаленіе пассажира изъ поѣзда.* Если пассажиръ не пожелаетъ уплатить оберкондуктору или начальнику ближайшей, по обнаруженіи неимѣнія билета, станціи двойную плату за безбилетный проѣздъ и взять новый билетъ до мѣста своего назначенія, то жандармъ, а при отсутствіи его—начальникъ станціи удалитъ такого пассажира изъ поѣзда. Въмѣстѣ съ тѣмъ, пассажиръ долженъ представить достаточное имущественное обезпеченіе въ уплатѣ слѣдующей съ него суммы. Начальникъ станціи имѣеть право, при посредствѣ жандарма, удалить пассажира изъ поѣзда: 1) если пассажиръ нарушаетъ правила, ограждающія спокойствіе другихъ ѣдущихъ въ одномъ съ нимъ помѣщеніи лицъ; 2) если, находящійся въ одномъ съ нимъ вагонѣ или поѣздѣ, пассажиры потребуютъ его удаленія, вслѣдствіе его буйства, или же явно безстыдныхъ или оскорбительныхъ съ его стороны дѣйствій, и 3) если онъ, слѣдуя въ общемъ вагонѣ, находится въ болѣзненномъ состояніи (падучая или заразная болѣзнь, умопомѣшательство и т. п.), угрожающемъ опасностью другимъ пассажирамъ или страдаетъ недугомъ, возбуждающимъ общее отвращеніе, когда притомъ нѣтъ возможности помѣстить его отдѣльно. Пассажиру, удаляемому изъ поѣзда, при имѣніи имъ билета, возвращается разница между стоимостью оплаченнаго имъ билета и стоимостью билета отъ станціи отправленія пассажира до станціи, на которой онъ былъ удаленъ изъ поѣзда. Удаленіе пассажира изъ поѣзда не допускается на станціяхъ, находящихся вдали отъ городовъ, селъ или деревень.

*Перерывъ путешествія.* При перерывѣ проѣзда на одной изъ промежуточныхъ станцій какой либо дороги пассажиръ долженъ заявить о семъ начальнику станціи тотчасъ же послѣ оставленія поѣзда и предъявить свой билетъ, на оборотной сторонѣ котораго въ такомъ случаѣ налагается штемпелемъ отмѣтка: „Остановка, станція №№“. Затѣмъ, при желаніи возобновить прерванное путешествіе, пассажиръ, не менѣе чѣмъ за 10 минутъ до отхода поѣзда, долженъ предъявить билетъ въ кассу станціи для отмѣтки, подъ штемпельнымъ знакомъ объ остановкѣ, мѣсяца и дня отъѣзда пассажира и номера поѣзда. Безъ наложенія означенныхъ отмѣтокъ, билеты, по которымъ проѣздъ былъ прерванъ на промежуточныхъ станціяхъ дороги, считаются на этой дорогѣ недействительными. При перерывѣ проѣзда въ пунктахъ перехода пассажира съ одной желѣзной дороги на другую—заявленій объ остановкѣ и возобновленіи поѣздки не требуется.

## 2. Общіе пассажирскіе тарифы.

*а) Основанія общаго пассажирскаго тарифа.* 1) За проѣздъ въ вагонахъ III класса плата вимается: на разстояніяхъ отъ 1 до 300 верстъ по разчету за каждую версту проѣзда, а имѣнно: отъ 1 до 160 верстъ—по, 1,475 к. съ пассажира и версты, и отъ 161 до 300 верстъ, прибавляя къ платѣ за 160 верстъ, въ 2 р. 30 к., по 0,9 коп. съ пассажира и версты, начиная же съ 301 версты по разчету не за каждую версту, а за цѣлый поясъ, считая за первый поясъ (301 до 325 верстъ) 24 коп. съ пассажира, а за каждый изъ слѣдующихъ поясовъ по 20 к. съ пассажира, причемъ неполное разстояніе пояса принимается къ разчету, какъ полное. Размѣры поясовъ

устанавливаются следующие: отъ 301 до 500 вер. 8 поясовъ по 25 вер., 501 до 710 вер. 7—по 30 вер., 711 до 990 вер. 8—по 35 вер., 991 до 1510 вер. 13—по 40 вер. каждый, свыше этого (1510 вер.)—разстоянія по 50 вер. каждый. За проѣздъ въ вагонахъ II класса плата взимается въ полтора раза больше и за проѣздъ въ вагонахъ I класса въ два съ половиною раза больше, чѣмъ за проѣздъ въ вагонахъ III класса. 2) Плата за проѣздъ дѣтей отъ 5 до 10 лѣтъ въ вагонахъ всѣхъ трехъ классовъ взимается въ размѣрѣ четверти платы, определенной указаннымъ въ пунктѣ 1-мъ тарифовъ соответственнаго класса для взрослыхъ пассажировъ. 3) За перевозку пассажирскаго багажа, сверхъ льготнаго его вѣса, съ каждыхъ 10 фунтовъ, считая неполные 10 фунтовъ за полные, плата взимается: на разстояніяхъ отъ 1 до 300 вер. по расчету за каждую версту перевозки, а именно: по 0,0575 коп. съ версты, на разстояніяхъ отъ 301 до 325 верстъ—та же плата, что и за 300 верстъ, т. е. 17,25 коп., и на разстояніяхъ свыше 325 верстъ по расчету за цѣлый поясъ, считая по 1,5 к. за каждый, при чемъ неполное разстояніе пояса принимается за полное. Размѣры поясовъ устанавливаются такіе же, какъ и для исчисления провозной платы съ пассажировъ.

*б) Основанія тарифовъ для пассажировъ IV класса (рабочихъ).* 1) За проѣздъ пассажировъ IV класса взимаются нижеслѣдующія платы: а) въ мѣстномъ сообщеніи Московско-Казанской и Московско-Ярославской жел. дорогъ по  $\frac{3}{8}$  к. съ пассажира и версты, и б) въ мѣстномъ сообщеніи всѣхъ другихъ желѣзныхъ дорогъ, кромѣ Баскунчакской, Ириновской, Приморской, Царскосельской и Финляндской дорогъ и въ прямомъ сообщеніи всѣхъ за означеннымъ исключеніемъ, желѣзныхъ дорогъ: на разстояніяхъ отъ 1-й до 920 верстъ по  $\frac{3}{4}$  коп. съ пассажира и версты, начиная же съ 921 версты по расчету не за каждую версту, а за цѣлый поясъ, прибавляя къ платѣ за 920 верстъ въ 6 р. 92 к. по пятнадцати копѣекъ съ пассажира за каждый поясъ, причемъ не полное разстояніе пояса принимается къ расчету какъ полное. Размѣры поясовъ установлены слѣдующіе: отъ 921 до 990 вер. 2 пояса по 35 вер., и отъ 991 до 1510 вер. 13 поясовъ по 40 вер., свыше 1510 верстъ—по 50 вер. каждый. 2) Ручная кладь пассажировъ IV класса перевозится бесплатно, а за багажъ ихъ, сверхъ перевозимаго бесплатно льготнаго вѣса, въ количествѣ: 1 пуда на каждое мѣсто, оплаченное по тарифу для взрослыхъ пассажировъ, и 20 фунтовъ на каждое мѣсто, оплаченное по тарифу для дѣтей,—взимается плата по  $\frac{1}{12}$  коп. съ пуда и версты со скидками на разстояніяхъ: свыше 200 верстъ въ 10%, 500 вер. въ 15%, 1000 вер. въ 20%, 1500 вер. въ 25%, 2000 вер. въ 30% при условіи, что исчисляемая съ указанными процентными скидками плата за разстоянія большія не должны быть ниже платы за разстоянія меньшія. 3) При неизмѣнн на дорогѣ специальныхъ поѣздовъ для рабочихъ, примѣненіе сего тарифа для желѣзныхъ дорогъ обязательно въ всѣхъ случаяхъ, когда на станцію отправленія является партія пассажировъ не меньше 40, а на Закавказскихъ ж. д. не меньше 30 человекъ, желающихъ отправиться за плату, установленную этимъ тарифомъ для взрослыхъ пассажировъ, на одну и ту же станцію какой либо дороги. 4) За перевозку рабочихъ въ мѣстныхъ сообщеніяхъ взимаются слѣдующія платы: а) За проѣздъ по К.-Х.-Сев. ж. д. въ сообщеніи ст. Харьковъ со ст. Дергачи и Казачья Лопань, рабочихъ въ товарныхъ вагонахъ или въ вагонахъ IV класса особыхъ (смѣшанныхъ) товарныхъ поѣздовъ, отправляемыхъ по мѣрѣ надобности Управленіемъ дороги отъ ст. Харьковъ до ст. Дергачи или обратно, взимается по 5 к. съ человека и до ст. Казачья Лопань или обратно по 10 к. съ человека, и б) на проѣздъ рабочихъ между станціею Буды и станціями Мерефа и Люботинъ Х.-Никол. ж. д. установлены годовые, полугодовые и третные (на 4 мѣсяца) билеты IV класса за слѣдующія платы: отъ ст. Буды до ст. Мерефа (или обратно): годовые—12 р., полугодовые—6 р., третные (на 4 мѣс.)—4 р.; отъ ст. Буды до ст. Люботинъ (или обратно): годовые—14 р., полугодовые—7 р., третные (на 4 мѣс.)—5 руб.

*в) Основанія тарифа на перевозку воинскихъ чиновъ и ихъ багажа.* Воинскіе чины перевозятся по всѣмъ желѣзнымъ дорогамъ, кромѣ Приморской, Финляндскихъ и Царскосельской за плату: въ вагонахъ I кл.—по  $\frac{3}{4}$  к., II кл.—по  $\frac{2}{16}$  к., III кл.—по  $\frac{3}{16}$  коп. съ челов. и версты, багажъ, сверхъ льготнаго вѣса,— $\frac{1}{80}$  коп. съ 10 фунтовъ и версты.

*г) О льготномъ проѣздѣ офицеровъ.* Всѣмъ состоящимъ на дѣйствительной службѣ военнымъ и морскимъ офицерскимъ чинамъ, чинамъ корпуса карабельныхъ инженеровъ и инженеръ-механиковъ флота, инженеровъ и техниковъ морской строительной части, также военнымъ и морскимъ врачамъ, лицамъ учебнаго состава Императорской Военно-Медицинской академіи, носящимъ присвоенную для состоящихъ на дѣйствительной службѣ офицерскихъ чиновъ форму по образцу военныхъ



врачей, состоящихъ въ ротахъ, эскадронахъ и батареяхъ подпрапорщикамъ, подхорунжимъ и эстандартъ-юнкерамъ, предоставлено на всѣхъ желѣзныхъ дорогахъ, какъ правительственныхъ, такъ и частныхъ, право, въ случаѣ разъѣздовъ по собственной ихъ надобности, помѣщаться въ вагонахъ второго класса съ платою за проѣздъ по тарифу третьяго класса. Всѣмъ состоящимъ на дѣйствительной службѣ высшимъ чинамъ арміи и флота, а именно: генераламъ, адмираламъ и пользующимся правами командировъ отдѣльныхъ частей полковникамъ и капитанамъ 1 ранга, а также военнымъ и морскимъ врачамъ, начиная съ V класса и выше, право, при поѣздкахъ ихъ по желѣзнымъ дорогамъ для собственной надобности, на основаніи особыхъ удостовѣреній помѣщаться въ вагонахъ I класса, съ платою за проѣздъ по тарифу II класса въ тѣхъ поѣздахъ, кои, по росписанію, должны имѣть въ составѣ своемъ вагоны I класса. Проѣздъ военнослужащихъ по предложеніямъ, предѣльнымъ билетамъ и свидѣтельствамъ Военнаго Вѣдомства, въ курьерскихъ и скорыхъ поѣздахъ можетъ имѣть мѣсто только при условіи, если въ самомъ предложеніи, предѣльномъ билетѣ или свидѣтельствѣ (предъявляемомъ въ станціонную кассу для обмѣна на нас. билетъ) будетъ точно указано, что перевозка должна быть совершена именно въ этихъ поѣздахъ, и если при томъ въ сихъ поѣздахъ положено имѣть вагоны соответственнаго класса. Плата за такой проѣздъ должна рассчитываться по военному тарифу съ прибавкою четверти стоимости дополнительныхъ билетовъ, если таковыя установлены для сихъ поѣздовъ въ примѣненіи къ частнымъ пассажирамъ. Проѣздъ военнослужащихъ на собственный ихъ счетъ по установленнымъ удостовѣреніямъ на льготный проѣздъ, т. е. по билетамъ III класса въ вагонахъ II класса, допускается въ курьерскихъ и скорыхъ поѣздахъ, имѣющихъ въ своемъ составѣ вагоны II класса, съ расчетомъ платы на слѣдующихъ основаніяхъ: въ тѣхъ курьерскихъ и скорыхъ поѣздахъ, для проѣзда въ коихъ должны быть покупаемы особые дополнительные билеты, офицеръ долженъ приобрести сверхъ билета III класса по общему тарифу, еще и дополнительный билетъ II класса, если въ составѣ поѣзда вагоны этого класса имѣются.

д) *Особый сборъ въ пользу Краснаго Креста.* Съ 20-го декабря 1900 г. установленъ особый сборъ въ пользу Россійскаго Общества Краснаго Креста въ размѣрѣ пяти копѣекъ съ каждаго пассажира за одну поѣздку, за каждый выдаваемый имъ проѣздной билетъ, стоимость коего на одну поѣздку составляетъ: 2 руб. и болѣе—за билетъ I и II классовъ и 8 руб. и болѣе—за билетъ III класса.

е) *Правила найма экстренныхъ пассажирскихъ поѣздовъ.* За наемъ экстренныхъ поѣздовъ, въ составѣ одного вагона I класса, одного вагона III класса и одного багажнаго вагона или платформы, правительственными учрежденіями или лицами взимается плата по 1 р. 50 к. съ поѣзда и версты; за каждый же лишній, сверхъ указаннаго состава вагонъ плата взимается по соответственнымъ тарифамъ за полную вмѣстимость вагона. За наемъ экстренныхъ поѣздовъ, въ составѣ 3-хъ пассажирскихъ вагоновъ одного или разныхъ классовъ и одного багажнаго вагона или платформы, частными лицами—плата взимается по общимъ тарифамъ за дѣйствительно занятое въ экстренномъ поѣздѣ пассажирами число мѣстъ и за дѣйствительно перевозимое въ семь поѣздѣ количество грузовъ, съ увеличеніемъ общаго итога исчисленной такимъ образомъ платы на 10%, но не менѣе: 2 р. 50 к. съ поѣзда и версты при наймѣ поѣзда на разстоянія до 100 верстъ, 250 руб. съ поѣзда за все разстояніе при наймѣ поѣзда на разстоянія отъ 101 до 125 верстъ и 2 руб. съ поѣзда и версты при наймѣ поѣзда на разстоянія свыше 125 верстъ, считая государственный сборъ включеннымъ въ эти наименьшія платы. За каждый лишній, сверхъ указаннаго состава, вагонъ плата взимается по общимъ тарифамъ за полную вмѣстимость вагона, съ увеличеніемъ исчисленной такимъ образомъ платы на 10%, но не ниже 60 коп. съ вагона и версты вмѣстѣ съ государственнымъ сборомъ. Государственный сборъ по указаннымъ въ семь пунктѣ перевозкамъ взимается въ размѣрѣ 15% провозной въ пользу жел. дорогъ платы.

ж) *Правила льготнаго проѣзда учащихся.* Обучающимся въ учебныхъ заведеніяхъ предоставляется льгота, заключающаяся въ томъ, что съ платы, причитающейся за проѣздъ въ III классѣ по общему пассажирскому тарифу, дѣлается скидка: при поѣздахъ на разстояніяхъ отъ 70 до 140 верстъ—50 коп.; на разстояніяхъ отъ 141 до 900 вер.—1 р.; на разстояніяхъ же до 70 вер. или свыше 900 вер. никакихъ скидокъ не дѣлается и плата взимается по общему пассажирскому тарифу. Полученіе упомянутой въ предыдущемъ параграфѣ скидки обусловливается предъявленіемъ въ кассу станціи отправленія особаго отъ начальства учащагося удостовѣренія, въ которомъ, между прочими свѣдѣніями, долженъ быть указанъ размѣръ причитающейся скидки.

з) *Тарифъ на проѣздъ учащихся, отправляющихся въ образовательныя экскурси.* Учащимся въ высшихъ и среднихъ учебныхъ заведеніяхъ, отправляющимся въ организованныя сими учебными заведеніями экскурси, а также сопровождающимъ ихъ лицамъ учебного персонала, предоставляется удешевленный проѣздъ въ вагонахъ III класса за плату, взимаемую за дѣтскіе билеты III класса. Воспитанникамъ низшихъ учебныхъ заведеній предоставляется: при поѣздкахъ на разстояніяхъ до 50 вер. включительно—*бесплатный* проѣздъ, при поѣздкахъ на разстояніяхъ отъ 51 до 300 вер. включительно—*удешевленный* проѣздъ, какъ для экскурсій высшихъ и среднихъ учебныхъ заведеній. Лицо, имѣющее право на организваніе экскурси, обязано заблаговременно, *не позже какъ за недѣлю до предполагаемаго отправленія*, заявить о предстоящей поѣздкѣ начальнику станціи отправленія, съ указаніемъ: а) числа ѣдущихъ экскурсантовъ; б) числа сопровождающихъ ихъ лицъ; в) платная или бесплатная поѣздка; г) станціи и дороги отправленія; д) конечной станціи и дороги назначенія; е) пути слѣдованія, т. е. избраннаго направленія экскурси; ж) пунктовъ (станцій) предполагаемыхъ остановокъ; з) продолжительности остановокъ на этихъ станціяхъ; и) дня предполагаемаго отъѣзда туда и обратно и избранныхъ поѣздовъ.

и) *Нумерованныя, приспособленныя для лежанія мѣста (плацкарты).* За каждое нумерованное мѣсто и въ пользу каждой изъ дорогъ слѣдованія пассажира въ вагонахъ съ нумерованными мѣстами взимается доплата, считая въ томъ числѣ Государственный сборъ въ I и II классахъ по 1 р. 50 к., а въ III кл.—по 75 коп., а по Николаевской ж. д. и въ III кл.—1 р. съ предоставленіемъ на Ник. ж. д. пассажиру III кл. за эту плату также и подушки.

### Разчетная таблица платъ за перевозку пассажировъ I, II и III классовъ, дѣтей и за провозъ багажа.

(Со включеніемъ государственнаго сбора).

Разстояніе въ верстахъ	№№ поѣздовъ	ПЛАТА ЗА ПРОѢЗДЪ												10 фунт. багажа. коп.
		В з р о с л ы х ъ						Дѣтей отъ 5 до 10 лѣтъ						
		I класса		II класса		III класса		I класса		II класса		III класса		
		РУБ.	КОП.	РУБ.	КОП.	РУБ.	КОП.	РУБ.	КОП.	РУБ.	КОП.	РУБ.	КОП.	
1—6		—	23	—	14	—	9	—	6	—	4	—	2	0,35
7		—	25	—	15	—	10	—	8	—	5	—	3	0,40
8		—	30	—	18	—	12	—	8	—	5	—	3	0,46
9		—	33	—	20	—	13	—	8	—	5	—	3	0,52
10		—	38	—	23	—	15	—	10	—	6	—	4	0,58
11		—	40	—	24	—	16	—	10	—	6	—	4	0,63
12		—	43	—	26	—	17	—	10	—	6	—	4	0,69
13		—	45	—	27	—	18	—	13	—	8	—	5	0,75
14		—	53	—	32	—	21	—	13	—	8	—	5	0,81
15		—	55	—	33	—	22	—	15	—	9	—	6	0,86
16		—	58	—	35	—	23	—	15	—	9	—	6	0,92
17		—	60	—	36	—	24	—	15	—	9	—	6	0,98
18		—	65	—	39	—	26	—	18	—	11	—	7	1,04
19		—	70	—	42	—	28	—	18	—	11	—	7	1,09
20		—	73	—	44	—	29	—	18	—	11	—	7	1,15
21		—	75	—	45	—	30	—	20	—	12	—	8	1,21
22		—	80	—	48	—	32	—	20	—	12	—	8	1,27
23		—	83	—	50	—	33	—	20	—	12	—	8	1,32
24		—	88	—	53	—	35	—	23	—	14	—	9	1,38
25		—	90	—	54	—	36	—	23	—	14	—	9	1,44
26		—	95	—	57	—	38	—	25	—	15	—	10	1,50
27		—	98	—	59	—	39	—	25	—	15	—	10	1,55
28		1	—	—	60	—	40	—	25	—	15	—	10	1,61
29		1	3	—	62	—	41	—	25	—	15	—	10	1,67
30		1	10	—	66	—	44	—	28	—	17	—	11	1,73

Расстояние въ верстахъ	№ поворъ	ПЛАТА ЗА ПРОБЪЗДЪ												10 фунт. багажа. коп.	
		Взрослыхъ						Дѣтей отъ 5 до 10 лѣтъ							
		I класса		II класса		III класса		I класса		II класса		III класса			
		РУБ.	КОП.	РУБ.	КОП.	РУБ.	КОП.	РУБ.	КОП.	РУБ.	КОП.	РУБ.	КОП.		
отъ до															
35		1	28		77	—	51	—	33	—	20	—	13	2,01	
40		1	45	—	87	—	58	—	38	—	23	—	15	2,30	
45		1	60	—	96	—	64	—	40	—	24	—	16	2,59	
50		1	80	1	08	—	72	—	45	—	27	—	18	2,88	
55		1	98	1	19	—	79	—	50	—	30	—	20	3,16	
60		2	15	1	29	—	86	—	55	—	33	—	22	3,45	
65		2	33	1	40	—	93	—	58	—	35	—	23	3,74	
70		2	53	1	52	1	01	—	63	—	38	—	25	4,03	
75		2	70	1	62	1	08	—	68	—	41	—	27	4,31	
80		2	88	1	73	1	15	—	73	—	44	—	29	4,60	
85		3	05	1	83	1	22	—	78	—	47	—	31	4,89	
90		3	25	1	95	1	30	—	83	—	50	—	33	5,18	
95		3	43	2	06	1	37	—	85	—	51	—	34	5,46	
100		3	60	2	16	1	44	—	90	—	54	—	36	5,75	
110		3	98	2	39	1	59	1	00	—	60	—	40	6,33	
120		4	33	2	60	1	73	1	08	—	65	—	43	6,90	
130		4	68	2	81	1	87	1	18	—	71	—	47	7,48	
140		5	03	3	02	2	01	1	25	—	75	—	50	8,08	
150		5	40	3	24	2	16	1	35	—	81	—	54	8,65	
160		5	75	3	45	2	30	1	45	—	87	—	58	9,23	
170		5	98	3	59	2	39	1	50	—	90	—	60	9,70	
180		6	20	3	72	2	48	1	55	—	93	—	62	10,38	
190		6	43	3	86	2	57	1	60	—	96	—	64	10,95	
200		6	65	3	99	2	66	1	68	1	01	—	67	11,50	
210		6	88	4	13	2	75	1	73	1	04	—	69	12,08	
220		7	10	4	26	2	84	1	78	1	07	—	71	12,65	
230		7	33	4	40	2	93	1	83	1	10	—	73	13,23	
240		7	55	4	53	3	02	1	90	1	14	—	76	13,80	
250		7	78	4	67	3	11	1	95	1	17	—	78	14,38	
260		8	00	4	80	3	20	2	00	1	20	—	80	14,95	
270		8	23	4	94	3	29	2	05	1	23	—	82	15,53	
280		8	45	5	07	3	38	2	13	1	28	—	85	16,10	
290		8	68	5	21	3	47	2	18	1	31	—	87	16,68	
300		8	90	5	34	3	56	2	23	1	34	—	89	17,25	
301 325	1	9	50	5	70	3	80	2	38	1	43	—	95	17,25	
326 350	2	10	00	6	00	4	00	2	50	1	50	1	00	18,75	
351 375	3	10	50	6	30	4	20	2	63	1	58	1	05	20,25	
376 400	4	11	00	6	60	4	40	2	75	1	65	1	10	21,75	
401 425	5	11	50	6	90	4	60	2	88	1	73	1	15	23,25	
426 450	6	12	00	7	20	4	80	3	00	1	80	1	20	24,75	
451 475	7	12	50	7	50	5	00	3	13	1	88	1	25	26,25	
476 500	8	13	00	7	80	5	20	3	25	1	95	1	30	27,75	
501 530	9	13	50	8	10	5	40	3	38	2	03	1	35	29,25	
531 560	10	14	00	8	40	5	60	3	50	2	10	1	40	30,75	
561 590	11	14	50	8	70	5	80	3	63	2	18	1	45	32,25	
591 620	12	15	50	9	00	6	00	3	75	2	25	1	50	33,75	
621 650	13	15	00	9	30	6	20	3	88	2	33	1	55	35,25	
651 680	14	16	00	9	60	6	40	4	00	2	40	1	60	36,75	
681 710	15	16	50	9	90	6	60	4	13	2	48	1	65	38,25	
711 745	16	17	00	10	20	6	80	4	25	2	55	1	70	39,75	
746 780	17	17	50	10	50	7	00	4	38	2	63	1	75	41,25	
781 815	18	18	00	10	80	7	20	4	50	2	70	1	80	42,75	
816 850	19	18	50	11	10	7	40	4	73	2	78	1	85	44,25	
851 885	20	19	00	11	40	7	60	4	75	2	85	1	90	45,75	
886 920	21	19	50	11	70	7	80	4	88	2	93	1	95	47,25	



Разстояніе въ верстахъ	№ поясовъ	ПЛАТА ЗА ПРОѢЗДЪ												10 фунт. багажа, коп.
		В з р о с л ы х ъ						Дѣтей отъ 5 до 10 лѣтъ						
		I класса		II класса		III класса		I класса		II класса		III класса		
		руб.	коп.	руб.	коп.	руб.	коп.	руб.	коп.	руб.	коп.	руб.	коп.	
921 955	22	20	00	12	00	8	60	5	00	3	00	2	00	48,75
956 990	23	20	50	12	30	8	20	5	13	3	08	2	05	50,25
991 1030	23	21	00	12	60	8	40	5	25	3	15	2	10	51,75
1031 1070	25	21	50	12	90	8	60	5	38	3	23	2	15	53,25
1231 1270	30	24	00	14	40	9	60	6	00	3	60	2	40	60,75
1661 1710	40	29	00	17	40	11	60	7	25	4	35	2	90	75,75
2161 2210	50	34	00	20	40	13	60	8	50	5	10	3	40	90,75
2661 2710	60	39	00	23	40	15	60	9	75	5	85	3	90	105,75
3161 3210 <sup>*)</sup>	70	46	00	27	60	18	40	11	50	6	90	4	60	120,75
3661 3710	80	56	00	33	60	22	40	14	00	8	40	5	60	135,75
4161 4210	90	66	00	39	60	26	40	16	50	9	90	6	60	150,75
4651 4710	100	76	00	45	00	30	10	19	00	11	40	7	60	265,75
5911 5950	125	101	00	60	60	40	40	25	25	15	15	10	10	203,25
7191 7210	150	126	00	75	60	50	40	31	50	18	90	12	60	240,75

Приплаты при слѣдованіи пассажировъ I и II классовъ въ скорыхъ или курьерскихъ поѣздахъ отъ ст. Харьковъ.

Отъ или до станціи	С.-Петер.	Москва	Тула	Орель	Курскъ	Бѣлгор.	Лозовая	Синельн.	Александровскъ	Мелитоп.	Симфер.	Севастоп.
	К	О	П	Б	Е	К	Б					
Перваго класса . . . . .	705	255	210	160	110	45	75	110	145	175	235	250
Второго класса . . . . .	565	205	170	125	90	35	60	90	115	140	185	200

Приплата за проѣздъ въ спальныхъ вагонахъ международнаго общества отъ ст. Харьковъ.

(Агентъ: Жандармская площадь, домъ № 15).

С.-Петербургъ		Москва		Тула		Орель		Курскъ		Синельниково		Севастополь		Николаевъ	
I кл.	II кл.	I кл.	II кл.	I кл.	II кл.	I кл.	II кл.	I кл.	II кл.	I кл.	II кл.	I кл.	II кл.	I кл.	II кл.
5 77	4 87	4 39	3 66	3 30	2 75	2 24	1 87	1 37	1 15	1 39	1 16	4 25	3 55	3 36	2 80

<sup>\*)</sup> Съ 18 апрѣля 1902 г. повышена плата за проѣздъ на разстояніяхъ свыше 3010 вер., т. е. начиная съ 67 пояса.

Стоимость проезда по жел. дор. (въ пассаж. поѣздахъ), рассчитанная по кратчайшимъ разстояніямъ, со включеніемъ государ. сбора, отъ Харькова.

Станціи назначенія	Фирма дороги	Разстояніе	Поѣздъ	С Т О И М О С Т Ъ						Багажъ за 10 ф.
				I классъ		II классъ		III классъ		
				РУБ.	КОП.	РУБ.	КОП.	РУБ.	КОП.	
Авдѣевка . . . . .	Екатер.	340	2	10	00	6	00	4	00	18,75
Александровскъ . . . . .	К.-Х.-С.	302	1	9	50	5	70	3	80	17,25
Александровъ . . . . .	В.-Вѣн.	1440	35	26	50	15	90	10	60	68,25
Алмазная . . . . .	Екатер.	362	3	10	50	6	30	4	20	20,25
Альма . . . . .	К.-Х.-С.	654	14	16	00	9	60	6	40	36,75
Амвросіевка . . . . .	К.-Х.-С.	388	4	11	00	6	60	4	40	21,75
Ахтырка гор. . . . .	Х.-Ник.	124	—	4	45	2	67	1	78	7,13
Барановичи 2 . . . . .	Полѣс.	910	21	19	50	11	70	7	80	47,25
Барвенково . . . . .	К.-Х.-С.	198	—	6	60	3	96	2	64	11,39
Бахмачъ . . . . .	К.-Вор.	492	8	13	00	7	80	5	20	27,75
Бахмачъ . . . . .	"	331	2	10	00	6	00	4	00	18,75
Бахмутъ . . . . .	К.-Х.-С.	297	—	8	83	5	30	3	53	17,08
Бендеры 2 . . . . .	Ю.-З.	819	19	18	50	11	10	7	40	44,25
Бердичевъ . . . . .	"	685	15	16	50	9	90	6	60	38,25
Бирзула . . . . .	"	656	14	16	00	9	60	6	40	36,75
Богодуховъ . . . . .	Х.-Ник.	73	—	2	63	1	58	1	05	4,20
Божедаровка . . . . .	Екатер.	370	3	10	50	6	30	4	20	20,25
Божковъ . . . . .	Х.-Ник.	114	—	4	10	2	46	1	64	6,56
Борки . . . . .	К.-Х.-С.	42	—	1	53	00	92	00	61	2,42
Боровская . . . . .	Х.-Ник.	290	—	8	68	5	21	3	47	16,68
Боромля . . . . .	"	148	—	5	33	3	20	2	14	8,51
Брестъ-Центр. . . . .	Полѣс.	1014	24	21	00	12	60	8	40	51,75
Брянскъ . . . . .	Р.-Ор.	498	8	13	00	7	80	5	20	27,75
Буды . . . . .	Х.-Ник.	31	—	1	13	00	68	00	45	1,78
Бѣлгородъ . . . . .	К.-Х.-С.	80	—	2	88	1	73	1	15	4,60
Бѣлики . . . . .	Х.-Ник.	177	—	6	13	3	68	2	45	10,18
Бѣловодъ . . . . .	"	418	5	11	50	6	90	4	60	23,25
Бѣлостокъ . . . . .	Ю.-З.	1141	27	22	50	13	50	9	00	56,25
Валки . . . . .	Х.-Ник.	36	—	1	30	00	78	00	52	2,07
Варваровка . . . . .	К.-Х.-С.	176	—	6	10	3	66	2	44	10,12
Варшава (Прага) . . . . .	В.-Тер.	1213	29	23	50	14	10	9	40	59,25
Венеславовка . . . . .	Х.-Ник.	416	5	11	50	6	90	4	60	23,25
Вержболово . . . . .	С.-П.-В.	1158	28	23	00	13	80	9	20	57,75
Беселая-Лапачъ . . . . .	К.-Х.-С.	61	—	2	18	1	31	00	87	3,51
Вес.-Подоль . . . . .	Х.-Ник.	304	1	9	50	5	70	3	80	17,25
Вильно . . . . .	С.-П.-В.	980	23	20	50	12	30	8	20	50,25
Виры . . . . .	Х.-Ник.	214	—	6	98	4	19	2	79	12,31
Витебскъ . . . . .	Р.-Орл.	861	20	19	00	11	40	7	60	45,75
Владикавказъ . . . . .	Владик.	1292	31	24	50	14	70	9	80	62,25
Владиміръ . . . . .	М.-Ниж.	912	21	19	50	11	70	7	80	47,25
Водяная . . . . .	Х.-Ник.	63	—	2	28	1	37	00	99	3,62
Вологда городъ . . . . .	Я.-Вол.	1166	29	23	50	14	10	9	40	59,25
Волочискъ . . . . .	Ю.-З.	913	21	19	50	11	70	7	80	47,25
Ворожба . . . . .	Х.-Ник.	234	—	7	43	4	46	2	97	13,46
Воронежъ . . . . .	К.-Вор.	460	7	12	50	7	50	5	00	26,25
Вязьма . . . . .	С.-Вяз.	825	19	18	50	11	10	7	40	44,25
Гавриловка . . . . .	К.-Х.-С.	178	—	6	15	3	69	2	46	10,25
Гадячь . . . . .	Х.-Ник.	433	6	12	00	7	20	4	80	24,75
Гановка . . . . .	"	205	—	6	78	4	07	2	71	11,79
Гатчина-пасс. . . . .	Б.-П.-Р.	1338	32	25	00	15	00	10	00	63,75
Генгическъ . . . . .	Х.-Ник.	506	9	13	50	8	10	5	40	29,25
Глобино . . . . .	"	282	—	8	50	5	10	3	40	16,22

Станціи назначенія.	Фирма дороги	Разстояніе	Поѣздъ	С Т О И М О С Т Ъ						Багажъ за 10 ф.
				I класса		II класса		III класса		
				РУБ.	КОП.	РУБ.	КОП.	РУБ.	КОП.	
Головашевка.	Х.-Ник.	200	—	6	65	3	99	2	66	11,50
Городня уѣздъ.	Л.-Ром.	445	6	12	00	7	20	4	80	24,75
Граево.	Ю.-З.	1188	28	23	00	13	80	9	20	57,75
Гродно.	С.-П.-В.	1127	27	22	50	13	50	9	00	56,25
Грязи.	Ю.-В.	568	11	14	50	8	70	5	80	32,25
Гуты.	Х.-Ник.	82	—	2	95	1	77	1	18	04,72
Двинскъ.	Р.-Орл.	1105	26	22	00	13	20	8	80	54,75
Дебальцево.	Екатер.	336	2	10	00	6	00	4	00	18,75
Деконская.	К.-Х.-С.	305	1	9	50	5	70	3	80	17,25
Дергачи.	"	13	—	0	45	0	27	0	18	0,75
Долгинцево.	Екатер.	442	6	12	00	7	20	4	80	24,75
Должанская.	"	442	6	12	00	7	20	4	80	24,75
Долинская.	Х.-Ник.	413	5	11	50	6	90	4	60	23,25
Домброва.	В.-Вѣн.	1446	35	25	50	15	90	10	60	68,25
Донецъ.	К.-Х.-С.	519	9	13	50	8	10	5	40	29,25
Дружковка.	"	261	—	8	03	4	82	3	21	15,01
Дытвевка.	"	291	—	8	50	5	22	3	48	16,73
Екатеринодаръ.	Владик.	834	19	18	50	11	10	7	40	44,25
Екатеринославъ.	Екатер.	284	—	8	55	5	13	3	42	16,33
Еленовка.	"	369	3	10	50	6	30	4	20	20,25
Елецъ.	Ю.-В.	557	10	14	00	8	40	5	60	30,75
Елисаветградъ.	Х.-Ник.	386	4	11	00	6	60	4	40	21,75
Желѣзноводскъ.	Владик.	1016	24	21	00	12	60	8	40	51,75
Жмеринка.	Ю.-З.	762	17	17	50	10	50	7	00	41,25
Зайцево.	К.-Х.-С.	215	—	7	09	4	20	2	80	12,36
Звърево.	Екатер.	481	8	13	00	7	80	5	20	27,75
Знаменка.	Х.-Ник.	338	2	10	00	6	00	4	00	18,75
Ивановка.	К.-Х.-С.	252	—	7	83	4	70	3	13	14,49
Искровка.	Х.-Ник.	83	—	3	00	1	80	1	20	4,77
Казанка.	"	438	6	12	00	7	20	5	80	24,75
Казань.	М.-Каз.	1619	39	28	50	17	10	11	40	74,25
Казатинъ.	Ю.-З.	661	14	16	00	9	60	4	40	36,75
Казачья-Лопань.	К.-Х.-С.	38	—	1	38	0	83	0	55	2,19
Калуга.	С.-Вяз.	671	14	16	00	9	60	6	40	36,75
Камышеваха.	К.-Х.-С.	337	2	10	00	6	00	4	00	18,75
Камышевка.	"	25	—	0	90	0	54	0	36	1,44
Карачевка.	"	10	—	0	38	0	23	0	15	0,58
Карлсбадъ.	Р.-Тук.	1336	32	25	00	15	00	10	00	63,75
Кисловодскъ.	Владик.	1063	25	21	50	12	90	8	60	53,25
Кишиневъ.	Ю.-З.	1329	32	25	00	15	00	10	00	63,75
Кіевъ.	К.-Вор.	512	9	13	50	8	10	5	40	29,25
Клеймихелево.	К.-Х.-С.	157	—	5	63	3	38	2	25	10,93
Кобеляки.	Х.-Ник.	190	—	6	43	3	86	2	57	9,30
Ковно.	С.-П.-В.	1077	26	22	00	13	20	8	80	54,75
Ковяги.	Х.-Ник.	50	—	1	80	1	08	0	72	2,88
Козловъ.	Ю.-В.	628	13	15	50	9	30	6	20	35,25
Коломакъ.	Х.-Ник.	77	—	2	75	1	65	1	10	4,43
Константиновка.	К.-Х.-С.	279	—	8	43	5	06	3	37	16,04
Кострома гор.	М.-Яр.	1091	26	22	00	13	20	8	80	54,75
Кочубеевка.	Х.-Ник.	98	—	3	53	2	12	1	41	5,64
Краматорская.	К.-Х.-С.	250	—	7	78	4	67	3	11	14,38
Кривой-Рогъ.	Екатер.	454	7	12	50	7	50	5	00	26,25
Криничная.	"	340	2	10	00	6	00	4	00	18,75
Кролевецъ.	К.-Вор.	345	2	10	00	6	60	4	00	18,75
Курскъ.	К.-Х.-С.	229	—	7	30	4	38	2	92	13,17
Кустарная.	"	108	—	3	88	2	33	1	55	6,21
Куцовка.	Х.-Ник.	392	4	11	00	6	60	4	40	21,75



Станціи назначенія	Фирма дороги	Расстояние	Понсъ	С Т О И М О С Т Ъ						Багажъ за 10 ф.
				I классъ		II классъ		III классъ		
				Руб.	Коп.	Руб.	Коп.	Руб.	Коп.	
Лебединь	Х.-Ник.	181	—	6	23	3	74	2	49	10,41
Либава	Л.-Ром.	1337	32	25	00	15	00	10	00	63,75
Ливны	Ю.-В.	516	9	13	50	8	10	5	40	29,24
Липецкъ	"	603	12	15	00	9	00	6	00	33,75
Лисичанскъ	К.-Х.-С.	369	3	10	50	6	30	4	20	20,25
Лодзь	Лодзин.	1353	33	25	50	15	30	10	20	65,25
Лозовая	К.-Х.-С.	139	—	5	00	3	00	2	00	7,99
Луганскъ	Екатер.	408	5	11	50	6	90	4	60	23,25
Люблинъ	Привис.	1155	28	23	00	13	80	9	20	57,75
Люботинъ	Х.-Ник.	32	—	0	83	0	50	0	33	1,32
Максимовка	"	54	—	1	95	1	17	0	78	3,11
Мариуполь	Екатер.	464	7	12	50	7	50	5	00	26,25
Марьевка	К.-Х.-С.	343	2	10	00	6	00	4	00	18,75
Мелитополь	"	407	5	1	50	6	90	4	60	23,25
Мерефа	"	24	—	10	88	0	53	0	35	1,38
Мерчикъ	Х.-Ник.	38	—	1	38	0	83	0	55	2,19
Минеральныя воды	Владик.	1002	24	21	00	2	60	8	40	51,75
Минскъ	Л.-Ром.	798	18	18	00	10	80	7	20	42,75
Митава	Р.-Орл.	1340	32	25	00	15	00	10	00	63,75
Михайловка	К.-Х.-С.	366	3	10	50	6	30	4	20	20,25
Млава	Привис.	1336	32	25	00	5	00	10	00	63,75
Могилевъ	Ю.-З.	870	20	19	00	11	40	7	60	45,75
Можайскъ	М.-Бр.	949	19	18	50	11	10	7	40	44,25
Морская	К.-Х.-С.	488	8	13	00	7	80	5	20	27,75
Моршанскъ	С.-Вяз.	870	20	19	00	11	40	7	60	45,75
Москва	М.-Кур.	731	16	17	00	10	20	6	80	39,75
Мценскъ	"	422	5	11	50	6	90	4	60	23,23
Мъловая	Екатер.	398	4	11	90	6	50	4	40	21,57
Надеждино	К.-Х.-С.	156	—	5	60	3	36	2	24	8,97
Нетальевка	"	318	1	9	50	5	70	3	80	17,25
Невинномысская	Владик.	902	21	19	50	11	70	7	80	47,25
Нижнедвѣпровскъ	К.-Х.-С.	272	—	8	28	4	97	3	31	15,64
Нижній	М.-Ниж.	1145	27	22	25	13	50	9	00	56,25
Никитовка	К.-Х.-С.	306	1	9	50	5	70	3	80	17,25
Николаевъ	Х.-Ник.	560	10	14	00	8	40	5	60	30,75
Новгородъ	Новгор.	1299	31	24	50	14	70	9	80	63,25
Новая-Баварія	Х.-Ник.	6	—	0	23	0	14	0	9	0,35
Ново-Григорьев.	К.-Х.-С.	457	7	12	50	7	50	5	00	26,25
Новороссійскъ	Владик.	960	23	20	50	12	30	8	20	50,25
Новочеркасскъ	Ю.-В.	565	11	14	50	8	70	5	80	32,25
Нѣжинъ	К.-Вор.	554	10	14	00	8	40	5	60	30,75
Одесса главн.	Ю.-З.	832	19	18	50	11	10	7	40	44,25
Орель	М.-Кур.	373	3	10	50	6	30	3	20	20,25
Оренбургъ	С.-Злат.	1848	43	30	50	18	30	12	20	80,25
Павлоградъ	К.-Х.-С.	196	—	6	55	3	93	2	62	11,27
Пантелеймоновка	"	326	2	10	00	6	00	4	00	18,74
Панютино	"	132	—	4	75	2	85	1	90	7,59
Пенза	С.-Вяз.	1092	26	22	00	13	20	8	80	54,75
Петровская	К.-Х.-С.	292	—	8	73	5	24	3	40	16,79
Петроковъ	В.-Вѣн.	1365	33	25	50	15	30	10	20	65,25
Пирятинъ	К.-Вор.	477	8	13	00	7	80	5	20	27,75
Покровская	К.-Х.-С.	447	6	12	00	7	20	4	80	24,75
Полевая	"	204	—	6	75	4	5	2	70	11,73
Полтава	Х.-Ник.	132	—	4	75	2	84	1	90	7,59
Поласная	К.-Х.-С.	329	2	10	00	6	00	4	00	18,75

Станціи назначенія.	Фирма дороги	Расстояние	Поездъ	С Т О И М О С Т Ь						Вагажъ за 10 ф.
				I класса		II класса		III класса		
				РУБ.	КОП.	РУБ.	КОП.	РУБ.	КОП.	
Прага	Прив.	1226	26	23	50	14	10	9	40	59,25
Прилуки	К.-Вор.	430	6	12	00	7	20	4	80	21,75
Прохоровка	К.-Х.-С.	133	—	4	78	2	87	1	91	7,65
Пятигорскъ	Владик.	1027	24	21	0	12	60	8	40	51,75
Радзивиловъ	В.-Вѣн.	952	22	20	00	12	00	8	00	48,75
Радомъ	И.-Дом.	1214	29	23	50	14	10	9	40	59,25
Ревель	В. и П. Р.	1637	39	28	50	17	10	11	40	74,25
Рени	Ю.-З.	1087	26	22	00	13	20	8	80	53,75
Рига I	Р.-Орл.	2306	31	24	50	14	70	9	80	62,25
Ромны	Л.-Ром.	409	5	11	50	6	90	5	60	23,25
Ростовъ	К.-Х.-С.	536	10	14	00	8	40	5	60	30,75
Ростовъ-Донъ	Ю.-В.	613	12	15	00	9	00	6	00	33,75
Рыбинскъ	Р.-Болт.	1326	32	25	00	15	00	10	00	63,75
Рыльскъ	К.-Вор.	311	1	9	50	5	70	3	80	17,25
Рязскъ	Р.-Ур.	718	16	17	00	10	20	6	80	39,75
Рязань	"	827	19	18	50	11	10	7	40	44,25
Самара	С.-Зл.	1456	35	26	50	15	90	10	60	68,28
С.-Петербургъ	Никол.	1341	32	25	00	15	00	10	00	63,75
Саратовъ	Р.-Ур.	1050	25	21	50	12	90	8	69	53,25
Севастополь	К.-Х.-С.	709	15	16	50	9	90	7	60	38,25
Сернуховъ	М.-Кур.	638	13	15	50	9	30	6	20	35,25
Симферополь	К.-Х.-С.	636	13	15	50	9	30	6	20	35,25
Синельниково	"	231	—	7	35	4	41	2	94	13,28
Славгородъ	"	253	—	7	85	4	71	3	14	14,55
Славянскъ	"	237	—	7	48	4	49	2	99	13,63
Смоленскъ	Р.-Орл.	734	16	17	00	10	20	6	80	39,75
Смордино	Х.-Ник.	128	—	4	60	2	76	1	84	7,36
Солищево	К.-Х.-С.	178	—	6	15	3	69	2	46	10,24
Сосновицы	В.-Вѣн.	1452	35	26	50	15	90	10	60	68,25
Ставроково	К.-Х.-С.	216	—	7	00	4	20	2	80	12,48
Суджа	К.-Вор.	327	2	10	00	6	00	4	00	18,75
Сумы	Х.-Ник.	183	—	6	28	3	77	2	51	10,52
Сыроватка	"	166	—	5	88	3	53	2	35	9,55
Сьдлецъ	В.-Тер.	1130	27	22	50	13	50	9	00	56,25
Таганрогъ	К.-Х.-С.	469	7	12	50	7	50	5	00	26,25
Тамбовъ	Р.-Ур.	669	15	16	50	9	90	6	60	38,25
Тарановка	К.-Х.-С.	59	—	2	13	1	28	0	85	3,39
Тверь	Никол.	893	21	19	50	11	70	7	80	47,25
Треповка	Х.-Ник.	363	3	10	50	6	30	4	20	20,25
Тула	М.-Кур.	550	10	14	00	7	40	5	60	30,75
Уральскъ	Р.-Ур.	1446	35	26	50	15	90	10	60	68,25
Уфа	С.-Зл.	1947	45	31	50	18	90	12	60	83,25
Фастовъ	Ю.-З.	572	11	14	50	8	70	5	80	82,25
Харцызскъ	К.-Х.-С.	347	2	10	00	6	00	4	00	18,75
Царицынъ	Ю.-В.	1133	27	22	50	13	50	9	00	56,25
Ченстоховъ	В.-Вѣн.	1445	35	26	50	15	90	10	70	68,25
Черинговъ	К.-Вор.	451	7	12	50	7	50	5	00	26,25
Шаровка	Х.-Ник.	369	3	10	50	6	30	4	20	20,25
Шуя	Ш.-Ив.	1014	24	21	00	12	60	8	40	51,75
Щагры	К.-Вор.	286	—	8	58	5	15	3	43	16,45
Эссенуки	Владик.	1043	25	21	50	12	90	8	60	53,25
Юзово	Екатер.	341	2	10	00	6	00	4	00	1,87
Юрьевка	"	368	3	10	50	6	30	4	20	20,25
Юскино	"	410	5	11	50	6	90	4	60	23,25
Ярославль	М.-Яр.	1004	24	21	00	12	60	8	40	51,75
Ясноволатая	К.-Х.-С.	327	2	10	00	6	00	4	00	18,75
Феодосія	Д.-Феод.	650	14	16	00	9	60	6	40	36,75

## Станціи и поперстное разстояніе проходящихъ чрезъ Харьковск. губ. жел. дор.

	ВЕР.		ВЕР.		ВЕР.
<b>Курскъ-Харьковъ-Лозов.</b>		Сивашъ . . . . .	384	Сватово . . . . .	103
<i>Курскъ</i> . . . . .	—	<i>Таганайъ</i> . . . . .	393	Кривошеевка . . . . .	124
Разъѣздъ 1-й . . . . .	13	<i>Джанкой</i> . . . . .	411	Кисловка . . . . .	138
Полевая . . . . .	26	Курманъ-Кемельч . . . . .	434	<i>Купянскъ</i> . . . . .	158
Разъѣздъ 2-й . . . . .	40	Віюкъ-Онларъ . . . . .	459		
Солнцево . . . . .	52	Сарабузъ . . . . .	479	<b>Харьковъ—Николаевъ.</b>	
Разъѣздъ 3-й . . . . .	63	<i>Симферополь</i> . . . . .	497	<i>Харьковъ</i> . . . . .	—
<i>Клейнмихелево</i> . . . . .	73	Альма . . . . .	515	Новая-Баварія . . . . .	6
Разъѣздъ 4-й . . . . .	87	Бахчисарай . . . . .	527	Рыжовъ . . . . .	10
Прохоровка . . . . .	97	Бельбекъ . . . . .	543	Люботинъ . . . . .	23
Разъѣздъ 5-й . . . . .	111	Мекензиевы горы . . . . .	552	Валки . . . . .	36
Кустарная . . . . .	122	Инкерманъ . . . . .	561	Ковяги . . . . .	50
Бѣломѣстная . . . . .	141	<i>Севастополь</i> . . . . .	570	Водяная . . . . .	63
<i>Бѣлгородъ</i> . . . . .	150			Коломакъ . . . . .	77
Разъѣздъ 6-й . . . . .	159	<b>Лозовая—Горловка.</b>		Искровка . . . . .	83
Веселая-Лопань . . . . .	169	<i>Лозовая</i> . . . . .	—	Кочубеевка . . . . .	98
Разъѣздъ 7-й . . . . .	180	Близнецы . . . . .	17	Божковъ . . . . .	114
Казачья-Лопань . . . . .	191	Гавриловка . . . . .	39	<i>Полтава</i> . . . . .	132
Камышевка . . . . .	215	Барвенково . . . . .	59	Малая-Перещепина . . . . .	154
Дергачи . . . . .	217	Ставроково . . . . .	77	Бѣлики . . . . .	177
<i>Харьковъ</i> . . . . .	229	<i>Славянскъ</i> . . . . .	99	Кобеляки . . . . .	190
Карачевка . . . . .	238	<i>Краматорская</i> . . . . .	111	Гановка . . . . .	205
Разъѣздъ 8-й . . . . .	246	<i>Константиновка</i> . . . . .	140	Галещина . . . . .	217
Мерефа . . . . .	252	<i>Никитовка</i> . . . . .	168	Потоки . . . . .	227
Борки . . . . .	270	<i>Горловка</i> . . . . .	174	<i>Кременчугъ</i> . . . . .	242
Разъѣздъ 9-й . . . . .	281			Крюкъ-на-Дибрѣ . . . . .	252
Тарановка . . . . .	287	<b>Славянскъ—Соляные</b>		Павлыпъ . . . . .	274
Разъѣздъ 10-й . . . . .	300	<b>заводы—Рапная.</b>		Боровская . . . . .	290
<i>Лихачево</i> . . . . .	312	<i>Славянскъ</i> вокз. . . . .	—	Користовка . . . . .	303
Разъѣздъ 11-й . . . . .	327	<i>Славянскъ</i> гор. . . . .	4	Пантаевка . . . . .	322
Краснопавловка . . . . .	339	Городск. пас. пл. . . . .	5	<i>Знаменка</i> . . . . .	338
Разъѣздъ 12-й . . . . .	352	<i>Соляныя</i> заводы . . . . .	7	Медерово . . . . .	358
<i>Панютино</i> . . . . .	361	<i>Рапная</i> . . . . .	8	Шаровка . . . . .	369
<i>Лозовая</i> (Севаст.) . . . . .	368			Куцовка . . . . .	392
		<b>Бѣлгородъ—Волчанскъ—</b>		<i>Долинская</i> . . . . .	413
<b>Лозовая—Севастополь.</b>		<b>Купянскъ.</b>		Казанка . . . . .	438
<i>Лозовая</i> . . . . .	—	<i>Бѣлгородъ</i> . . . . .	—	<i>Новый-Бугъ</i> . . . . .	462
Самойловка . . . . .	18	Разумное . . . . .	12	Ново-Полтавка . . . . .	478
Варваровка . . . . .	37	Маслова прист. . . . .	19	Доброе . . . . .	501
Павлоградъ . . . . .	57	Титовка . . . . .	32	Щербина . . . . .	526
Зайцево . . . . .	76	<i>Волчанскъ</i> . . . . .	43	Гороховка . . . . .	543
<i>Синельниково</i> . . . . .	92	Бѣлый Колодезь . . . . .	60	<i>Николаевъ</i> . . . . .	560
Славгородъ . . . . .	114	Задовская . . . . .	78		
Софѣевка . . . . .	139	Бурдукъ . . . . .	95	<b>Кириковка—Ахтырка.</b>	
<i>Александровскъ</i> . . . . .	163	Моначиновка . . . . .	125	<i>Кириковка</i> . . . . .	—
Краснокутовка . . . . .	180	<i>Купянскъ</i> . . . . .	141	<i>Ахтырка</i> . . . . .	16
Васильево . . . . .	201				
Михайловка . . . . .	227	<b>Попасная—Купянскъ.</b>		<b>Ворожба—Харьковъ.</b>	
Федоровка . . . . .	246	<i>Попасная</i> . . . . .	—	<i>Ворожба</i> . . . . .	—
<i>Мелитополь</i> . . . . .	268	Камышеваха . . . . .	9	Бѣлополье . . . . .	6
Акимовка . . . . .	293	Лоскутовка . . . . .	22	Виры . . . . .	20
Ново-Григорьевка . . . . .	318	<i>Лисичанскъ</i> . . . . .	40	Головашевка . . . . .	35
Рыково . . . . .	340	Кременное . . . . .	64	<i>Сумы</i> . . . . .	51
Ново-Алексѣевка . . . . .	353	Кабанье . . . . .	83	Сыроватка . . . . .	69
Сальково . . . . .	360			<i>Боромля</i> . . . . .	86
Чонгаръ . . . . .	378				



	ВЕР.		ВЕР.		ВЕР.
<i>Смордино</i> . . . . .	103	<i>Рябушки</i> . . . . .	18	<i>Хлѣвище</i> . . . . .	249
<i>Кириковка</i> . . . . .	126	<i>Лебединь</i> . . . . .	33	<i>Алексѣевка</i> . . . . .	266
<i>Яблочное</i> . . . . .	143	<b>Харьковъ—Балашовъ.</b>		<i>Засимовка</i> . . . . .	286
<i>Гуты</i> . . . . .	152			<i>Острогожскъ</i> . . . . .	308
<i>Богодуховъ</i> . . . . .	161	<i>Харьковъ</i> . . . . .	—	<i>Коротоякъ</i> . . . . .	323
<i>Максимовка</i> . . . . .	180	<i>Рогань</i> . . . . .	26	<i>Лиски</i> . . . . .	346
<i>Мерчикъ</i> . . . . .	196	<i>Мохначь</i> . . . . .	37	<i>Икорень</i> . . . . .	368
<i>Люботинъ</i> . . . . .	211	<i>Чугуевъ</i> . . . . .	50	<i>Бобровъ</i> . . . . .	392
<i>Рыжовъ</i> . . . . .	225	<i>Граково</i> . . . . .	68	<i>Хрѣновая</i> . . . . .	410
<i>Новая-Баварія</i> . . . . .	228	<i>Булацеловка</i> . . . . .	89	<i>Таловая</i> . . . . .	438
<i>Харьксвз</i> . . . . .	234	<i>Старовѣровка</i> . . . . .	110	<i>Абрамовка</i> . . . . .	359
<b>Люботинъ—Мерефа.</b>		<i>Купянскъ</i> . . . . .	126	<i>Вланское Кольно</i> . . . . .	475
		<i>Купянскъ гор.</i> . . . . .	132	<i>Раевская</i> . . . . .	493
<i>Люботинъ</i> . . . . .	—	<i>Двурѣчная</i> . . . . .	149	<i>Новохоперскъ</i> . . . . .	502
<i>Буды</i> . . . . .	9	<i>Тополя</i> . . . . .	166	<i>Калмыкъ</i> . . . . .	526
<i>Мерефа</i> . . . . .	17	<i>Уразово</i> . . . . .	183	<i>Поварино</i> . . . . .	554
<b>Боромля—Лебединъ.</b>		<i>Валуйки</i> . . . . .	197	<i>Кардаилъ</i> . . . . .	572
		<i>Мандрово</i> . . . . .	212	<i>Байгурово</i> . . . . .	591
<i>Боромля</i> . . . . .	—	<i>Ливенка</i> . . . . .	227	<i>Тургино</i> . . . . .	608
		<i>Вирючь</i> . . . . .	240	<i>Балашовъ</i> . . . . .	630

### П О ъ З Д А Ж Е Л ъ З Н Ы Х ъ Д О Р О Г ъ .

(Часы по мѣстному времени).

О Б Щ І Й В О К З А Л Ь .	Отходятъ	Приходятъ
	изъ Харькова	въ Харьковъ
<b>Курско-Харьково-Севастопольская жел. дор.</b>	час. мин.	час. мин.
<i>Курскъ:</i>		
Скорый . . . . .	7—09 в.	9—34 у.
Почтовый . . . . .	7—19 у.	10—45 в.
Пассажирскій . . . . .	11—14 у.	7—32 в.
Товаро-пассажирскій . . . . .	7—44 в.	7—17 у.
Товаро-пассажирскій . . . . .	10—49 в.	5—54 н.
Смѣш. (до Вьлгорода) . . . . .	5—44 в.	11—02 у.
<i>Севастополь:</i>		
Скорый . . . . .	10—24 у.	6—18 в.
Почтовый . . . . .	11—39 в.	6—29 у.
Дополнительный почтовый (до Ростова) . . . . .	12—22 н.	5—49 н.
Пассажирскій (до Ростова) . . . . .	8—02 в.	10—44 у.
Товаро-пассажирскій . . . . .	8—09 у.	5—24 в.
Товаро-пассажирскій (до Ростова) . . . . .	6—54 у.	8—54 в.
Пассажирскій (до Екатеринослава) . . . . .	10—09 в.	8—49 у.
<b>Харьково-Николаевская желѣзная дорога.</b>		
<i>Полтава, Николаевъ, Одесса, Кіевъ (безъ пересадки).</i>		
Пассажирскій . . . . .	10—24 у.	4—37 д.
Пассажирскій ускоренный . . . . .	5—14 д.	9—49 у.
Почтовый . . . . .	12—29 н.	5—35 н.
<i>Сумы, Ворожба.</i>		
Ускоренный пассажирскій . . . . .	5—57 д.	2—32 д.
Пассажирскій . . . . .	11—24 у.	6—36 в.
Пассажирскій . . . . .	10—24 в.	7—45 у.
<b>Юго-Восточная желѣзная дорога.</b>		
<i>Балашовъ.</i>		
Почтовый . . . . .	11—34 у.	4—29 д.
Пассажирскій . . . . .	6—59 в.	9—34 у.

## Ярмарки Харьковской губерніи.

Въ Харьковской губ. 303 ярмарочныхъ поселеній, 890 ярмарокъ и 1803 ярмарочныхъ дней.

### г. Харьковъ.

(Ярмарокъ 5, ярмарочныхъ дней 81).

Крещенская съ 7 янв. по 1 февр.; Проводская въ теч. Ѳоминой нед. и нед. женъ Муромосицъ; Троицкая съ 1 по 17 іюня; Успенская съ 16 августа по 1 сент. и Покровская съ 1 по 26 октября.

### Харьковскій уѣздъ.

(Ярм. поселеній 16, ярмарокъ 47, ярмарочн. дней 83).

*Золочевъ*: на 4 нед. Вел. поста (3 д.), на 5 нед. Вел. поста (3 д.), на 6 нед. Вел. поста (3 д.), Проводская (2 д.), Петропавловская съ 27 іюня (3 д.), Ѳоминская (3 д.) и Николаевская (1 д.). *Липцы*: въ среду на 4 нед. Вел. поста (3 д.), Вербная (3 д.), Космо-Демянская (3 д.) и Николаевская (3 д.). *Уды*: Свято-Троицкая (2 д.), Евдокіевская (1 д.) и 8-го сентября (2 д.). *Мерефа*: Іоанно-Предтеченская (1 д.), Спиридоновская (1 д.) и Евдокіевская (1 д.). *Ольшана*: Постовская (1 д.), Троицкая (2 д.), Рождество-Богородичная (2 д.), Дмитриевская (2 д.), Пантелеймоновская (2 д.) и Спиридоновская 12 дек. (1 д.). *Пересычное*: Алексѣевская 16 марта (2 д.) и Казанская 21 окт. (2 д.). *Лопань*: 20 іюля (1 д.), Никольская 9 мая (1 д.), Успенская 15 авг. (1 д.) и Чудо-Михайловская 6 сент. (1 д.). *Артемовка*: Похвальная (1 д.), Михайловская (1 д.), Введенская (1 д.) и Прокофьевская 12 іюля (1 д.). *Веселог*: Евдокіевская (1 д.), Петровская (1 д.) и Покровская (1 д.). *Борисовка*: Іоанно-Богословская (1 д.). *Гіевка*: 28 іюня (2 д.). *Дементьевка*: Масляная (вторникъ и среда) и 23 іюня (2 д.). *Одноробовка*: 30 янв. (1 д.), 21 мая (1 д.), 21 ноября (1 д.). *Дергачи*: въ день Вознесенія Господня (2 д.) и 26 сент. (2 д.). *Должикъ*: Ностовая, на 2 нед. Вел. поста (1 д.). *Карасевка*: Ивановская (2 д.), Казанская 22 окт. (2 д.). *Большая-Даниловка*: Трехсвятительская (1 д.), Никольская (1 д.) и Федоровская 8 іюня (1 д.).

### Ахтырскій уѣздъ.

(Ярм. поселеній 18, ярмарокъ 61, ярмарочн. дней 101).

*Ахтырка*: на всеядной нед. (3 д.), 15 мар. (3 д.), 7 мая (3 д.), 6 іюля (3 д.), 13-го сент. (2 д.) и 28 окт. (3 д.). *Боромля*: Проводская (2 д.), 27 іюня (4 д.), 24 сентября (4 д.) и 4 дек. (4 д.). *Бѣлки*: на Троицу (1 д.) и 18 декаб. (1 д.). *Деревки*: 22 октяб. (1 д.). *Жигайловка*: 2 февр. (1 д.) и 1 сент. (1 д.). *Кириковка*: 1 янв. (2 д.), 24 марта (2 д.), 14 авг. (2 д.) и 1 нояб. (2 д.). *Котельва*: 1 янв. (2 д.), въ среду на 1-й нед. Вел. поста (2 д.), 24 мар. (2 д.), на 2-й день Троицы (2 д.) и 7 сент. (2 д.). *Краснополье*: 1 мар. (2 д.), 8 мая (2 д.), 5 авг. (2 д.) и 7 нояб. (2 д.). *Пешны*: въ недѣлю

Всѣхъ Святыхъ (1 д.). *Пожня:* 1 янв. (1 д.), на Вознесенье (1 д.) и 1 окт. (1 д.). *Покровское:* 30 янв. (1 д.), 23 апр. (1 д.), 8 июля (1 д.), 25 сент. (1 д.) и 12 дек. (1 д.). *Пушкарное:* Проводская (1 д.), 29 июня (1 д.), 29 авг. (1 д.) и 1 окт. (1 д.). *Рясное:* на Вербн. нед. (1 д.) и 8 сент. (1 д.). *Саматовка:* 16 мар. (3 д.), 24 июня (1 д.) и 1 окт. (1 д.). *Славгородъ:* 6 янв. (1 д.), на Масляной (1 д.), 22 апрѣля (1 д.), 14 июня (1 д.), 1 авг. (2 д.) и 21 ноября (1 д.). *Тростянецъ:* 30 янв. (1 д.), наканунѣ Преполовенія (2 д.), 19 июля (2 д.) и 30 сент. (2 д.). *Хухра:* 9 мар. (1 д.), 15 авг. (1 д.) и 21 нояб. (1 д.). *Угрюмды:* 30 авг. (1 д.).

### Богодуховскій уѣздъ.

(Ярм. поселеній 28, ярмарокъ 86 и ярм. дней 172).

*Богодуховъ:* Маяслянская (3 д.), Вознесенская (3 д.), Ильинская (3 д.), Михайловская (3 д.), Усѣкиненская (3 д.), Трехъ-Святительская 30 янв. (2 д.) и Ап. Ѳомы 6-го окт. (3 д.). *Сынное:* Алексѣевская (1 д.), Константино-Еленовская 21-го мая (1 д.), Макавеевская 1 авг. (1 д.), Евстафѣевская 20 сент. (1 д.) и Спиридоновская 12 дек. (1 д.). *Лютовка:* Иоанна Крестителя 7 янв. (1 д.), 40 мучениковъ 9 марта (1 д.), Георгіевская 23 апр. (1 д.), Иоанно-Предтечен. 24 июня (1 д.) и Воздвиженская 14 сент. (1 д.). *Большая-Писаревка:* Маслянская въ пятн. и суб. на пестрой, передъ наступленіемъ сырной нед. (5 д.), Преполовенская (10 д.), Петропавловская 29-го июня (2 д.), Рождество-Богородица 8 сент. (2 д.), Дмитріевская 26 окт. (2 д.) и Анно-Зачатѣевская 9 дек. (3 д.). *Вольное:* Десяти-пятницкая (1 д.) и Успенская 15 авг. (1 день). *Ямно:* Антоніевская 17 янв. (1 д.), Митрофаніевская 23 нояб. (1 д.), 40 мучениковъ 9 марта (1 д.) и Покровская 1 окт. (1 д.). *Тарасовка:* Пантелеймоновская 27 июля (1 д.), Трехъ-Святительская 30 янв. (1 д.), Константино-Еленовская 21 мая (1 д.) и Иоанно-Богословская 26 сент. (1 д.). *Поповка:* Троицкая (1 д.) и Лукинская 18 окт. (1 д.). *Новая-Рябина:* Воздвиженская 14 сент. (2 д.) и Николаевская 6 декаб. (2 д.). *Яблочное:* Стрѣтенская 2 февр. (1 д.), Георгіевская 23 апр. (1 д.) и Иоанно-Богословская 26 сент. (1 д.). *Матвѣевка:* Савинская 20 мар. (2 д.). *Полковая-Никитовка:* Сыропустная воск. (1 д.), Успенская 15 авг. (1 д.), Проводская (3 д.) и Козьмо-Демьяновская 1 нояб. (1 д.). *Козьевка:* Алексѣевская 17-го мар. (2 д.), Троицкая, въ день Сошеств. Св. Духа (2 д.), Преображенская (2 д.) и Анно-Зачатѣевская 9 дек. (2 д.). *Гуть:* Евстафѣевская 20 сент. (1 д.). *Пархомовка:* Преполовенская (2 д.) и въ 1 день масляницы (3 д.). *Каплуновка:* Рождество Иоанна Предтечи (1 д.), Кресто-Воздвиженская 14 сент. (1 д.) и 1 мая (3 д.). *Красный-Куть:* Георгіевская 23-го апр. (2 д.), Петро-Павловская 29 июня (2 д.), Семіоновская 2 сент. (2 д.) и Введенская 21 нояб. (2 д.). *Колонтаевъ:* Крещенская 6-го янв. (2 д.), Воскресенская съ 1 дня Свѣтлаго Праздника (3 д.), Макавеевская 1 авг. (2 д.) и въ пятн. и въ суб. на второй нед. Велик. поста (2 д.). *Рублевка:* на 2 нед. Велик. поста (4 д.), въ день Св. Троицы (2 д.), Успенская 15 авг. (3 д.), Михайловская 8 нояб. (3 д.), 6 декабря (2 д.) и на Проводы (2 д.). *Константиновка:* Стрѣтенская 2 февр. (2 д.) и Константино-Еленовская 21 мая (2 д.). *Мурафа:* Никольская 9 мая (2 д.), Покровская 1 окт. (2 д.) и Николаевская 6 дек. (2 д.). *Мирное:* 40 мучениковъ 9 мар. (2 д.). *Шаровка:* Благовѣщенская 25 мар. (7 д.) и Иоанно-Богословская 26 сент. (4 д.). *Хрущевая-Никитовка:* Георгіевская 23 апр. (3 д.). *Филенково:* въ день Казанской Божіей Матери 22 окт. (1 д.), 4 мая (3 д.), на всеядной нед. Рожд. мясоѣда въ понед., вторн. и среду (3 д.). *Любовка:* 2-го мая (1 д.), въ поминальную Дмитріевскую субботу (1 д.) и въ среду на крестопоклон. нед. Велик. поста (1 д.). *Кутьеваха:* Антоніево-Феодосійская 2-го мая (2 д.). *Старая-Рябина:* на нед. Св. Троицы во вторн., среду и четв. (3 д.). *Качаловка:* на 5-й нед. Вел. поста: суббота и воскресенье (2 д.).

### Валковскій уѣздъ.

(Ямарочныхъ поселеній 15, ярмарокъ 43, ярмар. дней 83).

*Валки:* 2 февраля (3 д.), 25 марта (3 д.), 9 мая (3 д.), 5 августа (3 д.), 14 сентября (3 д.) и 6 декабря (3 д.). *Новая-Водолага:* на 4 нед. Великаго поста (3 д.), на Вознесеніе Господне (3 д.), 18 июля (3 д.) и 8 ноября (3 д.). *Коломакъ:* на сырной



недѣль (3 д.), на седмиць праздника Св. Воскресенія (3 д.), 22 іюня (3 д.), 18 сентября (3 д.) и 9 декабря (3 д.). *Перекопъ*: 9 марта (1 д.), въ день Преполовенія (1 д.), въ день Св. Троицы (1 д.) и 8 ноября (1 д.). *Высокополье*: 17 марта (2 д.) и 5 августа (2 д.). *Ковжы*: 8 сентября (1 д.). *Огульцы*: 1 марта (1 д.), 24 апрѣля (1 д.), 28 іюня (2 д.) и 1 октября (3 д.). *Минковка*: во 2-е воскресенье Великаго поста (1 д.), 23-го апрѣля (1 д.) и 21 ноября (1 д.). *Каленикова*: 21 апрѣля (3 д.). *Смьжковъ*: 1 января (1 д.), пятницу и субботу Пасхальной недѣли (2 д.), въ день Преполовенія Пятидесятницы 1 августа (1 д.), 1 сентября (1 д.) и 26 октября (1 д.). *Старый-Мерчикъ*: 6 января (1 д.). *Люботинъ*: 1 сентября (1 д.). *Никольско-Камышевская*: на 5-й нед. Великаго поста, Похвальная (2 д.), Дмитріевская 15 мая (1 д.), 23 ноября (2 д.) и 28 сентября (1 д.). *Сидоренково*: 13 августа (1 д.). *Алексѣвка*: 1 мая (1 д.).

### Волчанскій уѣздъ.

(Ярмарочныхъ поселеній 30, ярмарокъ 131, ярм. 156).

*Волчанскъ*: Златоустовская 27 янв. (1 д.), Сорока-Святител. 9 марта (1 д.), Святская, на 4-й день Св. Пасхи (1 д.), Марія Магдалины 24 іюля (1 д.), Михайловская 6 сент. (1 д.), Параскеевская 14 окт. (3 д.) и Анновская 9 дек. (1 д.). *Бѣлый-Колодезь*: Всеѣдненская въ четв. на всеѣдн. нед. (1 д.), Евдокіевская 1 марта (1 д.), Проводская въ Ѳоминое воскр. (1 д.), Троицкая въ день Св. Духа (1 д.), Софіевская 17 сент. (1 д.) и Екатерининская 24 нояб. (1 д.). *Петропавловское*: Троицкая на 2-й день Св. Духа (1 д.), Петро-Павловская 29 іюня (1 д.), Лукинская 18 окт. (1 д.) и Варваровская 4 дек. (2 д.). *Великій-Бурлукъ*: 40 мучениковъ 9 марта (1 д.), Правая Среда на Преполовеніе (1 д.), Преображенская 6 авг. (1 д.), Покровская 1 окт. (1 д.), Михайловская 8 нояб. (1 д.) и Николаевская 6 дек. (1 д.). *Хатнее*: Григорьевская 12 марта (2 д.), Кирилло-Меѳодіев. 13 мая (2 д.) и Усѣкновенская 29 авг. (2 д.). *Графское*: Евдокіевская 1 марта (1 д.), Петро-Павловская 29 іюня (1 д.), Макаевская 1 авг. (1 д.), Усѣкновенская 29 авг. (1 д.) и Введенская 21 нояб. (1 д.). *Козинка*: Масленская на сырной недѣль (1 д.), Вознесенская въ день Вознесенія (1 д.) и Казанская 8 іюля (1 д.). *Рубное*: Покровская 1 окт. (1 д.). *Николаевка 1-я*: Вербная въ Вербное Воскресенье (1 д.), Святковская на великодн. святкахъ (1 д.), Святковская на Троицк. святкахъ (1 д.), Николаевская 9 мая (1 д.), Пантелеймоновск. 27 іюля (1 д.), Усѣкновенская 29 авг. (1 д.), Пречистая 8 сент. (1 д.), Ивановская 23 сент. (1 д.) и Михайловская 8 нояб. (1 д.). *Варваровка*: Андреевская 30 нояб. (1 д.), Ильинская 20 іюля (1 д.) и Варваровская 4 дек. (1 д.). *Николаевка 2-я* (2-й Николаев. вол.): Успенская 15 авг. (1 д.), Покровская 1 окт. (1 д.), Крестопоклонная на средокр. нед. Вел. поста (3 д.) и Красногорская въ Ѳоминое воскрес. (1 д.). *Терновая*: Алексѣвская 17 марта (1 д.), Рождественская 27 дек. (1 д.) и Трехъ-Святителей 30 января (1 д.). *Котовка*: Трехъ-Святителей 30 янв. (1 д.), Кирилло-Меѳодіев. 11 мая (1 д.) и Казанская съ 22 по 25 сентября (3 д.). *Ново-Бурлуцкое*: 42-хъ мучениковъ 5 марта (2 д.), Петро-Павловск. 28 іюня (1 д.) и Іоанно-Богосл. 25 сент. (1 д.). *Нижній-Бурлукъ*: День Св. Духа на Троицу (1 д.) и Семеновская 1 сент. (1 д.). *Василенково*: Марковская 28-го марта (1 д.), Александро-Невск. 29 авг. (1 д.) и Покровская 30 сент. (1 д.). *Отрадное*: Сорока-Святител. 8 марта (1 д.), Преполовенская подь Преполовеніе (1 д.), Митрофановская 3 іюня (1 д.) и Митрофановская 22 нояб. (1 д.). *Ольховатка*: Алексѣвская 12 марта (3 д.), Благовѣщенская 25 марта (3 д.), Вербная въ Вербное воскрес. (1 д.), Масленская на сырной нед. (1 д.), Георгіевская 23 апр. (1 д.), Ѳомина на Ѳоминой недѣль (1 д.), 7-е воскресенье послѣ Пасхи (1 д.), Петовская 28 іюня (2 д.), Троицкая на Троицу (1 д.), Макаевская 2 авг. (1 д.), Дмитріевская 21 сент. (1 д.), Георгіевская 2 нояб. (1 д.), Крещенская 6 янв. (1 д.) и Ивановская 24 іюня (1 д.). *Печениги*: Всеѣдненская на всеѣдн. нед. Рож. мяс. (2 д.), Проводская въ Ѳоминое воскрес. (2 д.), Вознесенская въ день Вознесенія (2 д.), Преображенская 5 авг. (2 д.), Парасковеевская 27 окт. (2 д.) и Спиридоновская 11 дек. (2 д.). *Благодатное*: Срѣтенская 2 фев. (1 д.), Евдокіевская 1 марта (1 д.), Успенская 15 авг. (1 д.), Воздвиженская 14 сент. (1 д.), Митрофановская 23 ноября (1 д.) и Троицкая на Троицу (1 д.). *Артемьевка*: Икановская 24 іюня (1 д.). *Шиповатое*: Николаевская 8 мая (2 д.), Ильинская 20-го іюля (1 д.) и Варваринская 4 дек. (1 д.). *Старый-Салтовъ*: Евдокіевская 1 марта (1 д.), Георгіевская 23 апр. (1 д.), Прокофіевская 8 іюля (1 д.), Пречистая 8 сент. (1 д.) и Космо-Демьян. 1 нояб. (1 д.). *1-я Рубежная*: Новогодская 1 янв. (1 д.), Вербная

на 6 нед. Вел. поста (1 д.), Вознесенская въ день Вознесенія (1 д.), Ивановская 24-го іюня (1 д.), Ильинская 20 іюля (1 д.) и Воздвиженская 14 сентября (1 д.). *Хотомля*: Срѣтенская 2 февр. (1 д.), Благовѣщенская 25 марта (1 д.), Николаевская 1-я 9 мая (1 д.), Елисеѣвская 14 іюня (1 д.), Пантелеймоновск. 27 іюля (1 д.), Семеновская 1-го сентября (1 д.), Дмитріевская 26 окт. (1 д.), Николаевская 2-я 6 дек. (1 д.). *Мартова*: Крещенская 6 янв. (1 д.), Масленская въ четв. на Масляной (1 д.), Алексѣевская 17 марта (1 д.), Пятницкая въ 9-ю пятницу по Пасхѣ (1 д.) и Акимо-Анновская 9 сент. (1 д.). *Волоховка*: Благовѣщенская 25 марта (1 д.), Пречистенская 8 сент. (1 д.) и Михайловская 8 нояб. (1 д.). *Ефремовка*: Алексѣевская 17 марта (1 д.) и Ивановская 26 сент. (1 д.). *Малая-Волчь*: Петро-Павловская 29 іюня (2 д.). *Ивановка*: Преображенская 6 авг. (2 д.) и Ѳоминская 6 окт. (2 д.).

### Зміевской уѣздъ.

(Ярм. поселеній 27, ярмарокъ 68, ярм. дней 179).

*Зміевъ*: среда, Преполовеніе (3 д.), 29 іюня (3 д.), 1 сент. (3 д.) и 14 окт. (3 д.). *Алексѣевка*: 17 марта (3 д.), вторникъ на Верб. нед. (3 д.), среда, Преполовеніе (3 д.) и 6 дек. (3 д.). *Бригадировка*: на 4-й день Пасхи (2 д.), 8 іюля (2 д.) и 26 сент. (2 д.). *Высочиновка*: 25 марта (2 д.). *Зарожная*: 30 авг. (2 д.). *Моспановка*: 25 апр. (3 д.). *Граково*: 22 октября (1 д.). *Лиманъ*: на 2-й день Пасхи (2 д.), 8 іюля (2 д.), 1 окт. (2 д.) и 1 нояб. (2 д.). *Черкасскій Бишкнъ*: воскр. на Троицу (1 д.) и 15 авг. (1 д.). *Балаклея*: воскр. на Верб. нед. (3 д.), воскр. на Троицу (1 д.), 1 авг. (3 д.), 23 сент. (3 д.) и 6 дек. (3 д.). *Андреевка*: 25 марта (4 д.), 9 мая (4 д.), 20-го іюля (2 д.), 8 сент. (2 д.) и 26 окт. (4 д.). *Лиговка*: 25 марта (3 д.), 9 мая (3 д.), 14 сентября (3 д.) и 22 октября (3 д.). *Скрыпаево*: 9 марта (2 д.) и въ день Вознесенія (2 д.). *Гнилица*: 17 марта (2 д.) и 24 апр. (2 д.). *Охочая*: среда на 5-й нед. Велик. поста (3 д.) и воскр. день Троицы (2 д.). *Преображенскъ*: 9 марта (3 д.), воскр. на Ѳоминой нед. (3 д.), 24 іюня (3 д.), 6 авг. (3 д.) и 1 окт. (3 д.). *Тарановка*: 23 апр. (3 д.), 12 іюня (3 д.) и 29 авг. (4 д.). *Чугуевъ*: на Масляной (7 д.), 10-я пятница по Пасхѣ (7 д.) и 14 сент. (7 д.). *Лозовенька*: 9 марта (2 д.), четв. 5-й день Пасхи (2 д.) и 1 сент. (2 д.). *Шебелинка*: 1 марта (2 д.) и 23 апр. (2 д.). *Отрада*: 29 іюня (1 д.). *Шелудковка*: 24 іюня (1 д.). *Соколовъ*: 9 мая (2 д.) и 26 сентября (2 д.). *Берека*: въ воскр. нед. жень Мир. (3 д.) и 8 сент. (3 д.). *Ефремовка*: въ нед. всѣхъ Свят. (3 д.). *Богодаровка*: 1 марта (1 д.), 9 мая (1 д.) и 16 августа (1 д.). *Матузовка*: на празд. всѣхъ Свят. (2 д.).

### Изюмскій уѣздъ.

(Ярм. поселеній 35, ярмарокъ 82, ярм. дней 168).

*Изюмъ*: Преполовенская (5 д.), Ивановская 24 іюня (3 д.), Крестовоздвиженская 14 сент. (3 д.) и Дмитріевская 26 окт. (3 д.). *Александровка*: 40 муч. 8 марта (2 д.), Николаевская 9 мая (1 д.) и Александро-Невск. 30 авг. (2 д.). *Барвенково*: на Верб. недѣль (3 д.), Георгіевская 23 апрѣля (1 д.), Николаевская 6 дек. (2 д.), Ильинская 20 іюня (отъ 3 до 5 дней) и въ недѣлю всѣхъ Святыхъ, начиная съ пятницы (3 д.). *Богородичное*: Средокрестная на 4-й нед. Велик. поста (1 д.), на 2-й нед. по Пятидес. (1 д.) и Покровская 1 окт. (2 д.). *Банное-Татьяновка*: Успенская 15 авг. (7 д.). *Бугаевка*: Благовѣщенская 25 марта (3 д.) и Іоанновская 26 сент. (3 д.). *Блѣньская 1-я*: Алексѣевская 17 марта (3 д.). *Вел. Камышеваха*: Алексѣевская съ 17 марта (3 д.), Вознесенская (4 д.), Петропавловская 29 іюня (8 д.) и Рожд.-Богородичная 8 сент. (3 д.). *Богодарово*: Проводская 16 апр. (3 д.), Спасовская 6 авг. (3 д.) и Покровская 1 окт. (3 д.). *Вишневая*: 23 апр. (1 д.). *Гусаровка*: въ воскресенье передъ Масляницей (1 д.), за три дня до праздника Св. Троицы (1 д.) и 29 авг. (1 д.). *Долженько*: Николаевская 9 мая (1 д.). *Знаменское*: 1 марта (4 д.). *Золотой Колодезь*: на Ѳоминой нед. (2 д.), Дмитріевская 19 сент. (2 д.). *Крючки*: Троицкая (1 д.) и

Покровская 4 окт. (1 д.), *Лиманъ*: Прокофьевская 8 июля (1 д.) и Введенская 21 нояб. (1 д.), *Дозоватое*: Косьмодемьянская 17 нояб. (1 д.), *Мечебилово*: Проводская 16 окт. (2 д.) и Покровская 4 окт. (2 д.), *Ново-Райское*: Благовѣщенская 25 марта (3 д.) и Кресто-Воздвиженская 14 сент. (2 д.), *Новоселовка*: на 6-й нед. Велик. поста (2 д.), *Петровское*: Срѣтенская 2 февр. (3 д.), Николаевская 9 мая (3 д.), Преображенская 6 авг. (3 д.) и Михайловская 8 нояб. (3 д.), *Поповка*: Георгіевская 23 (1 д.) и на втор. нед. по Пятидесятницѣ (1 д.), *Приволье*: Троицкая (2 д.) и Михайловская 8 нояб. (2 д.), *Рай-Александровская*: на 5-й день Велик. поста (2 д.), *Рубцово*: на 4-й день Пасхи (1 д.), *Савинцы*: Успенская 15 авг. (2 д.), Вознесенская 18 мая (1 д.), Благовѣщенская 25 марта (2 д.), 29 іюня (1 д.) и Михайловская 8 нояб. (2 д.), *Семшовка*: Сорока муч. 9 марта (1 д.) и Покровская 1 окт. (1 д.), *Семеновка*: Алексѣевская 17 марта (2 д.), Троицкая (2 д.) и Семеновская 1 сент. (1 д.), *Г. Славянскъ*: Проводская (3 д.), Троицкая (4 д.) и Евстафьевская 20 сент. (4 д.), *Студенокъ*: 23 апр. (1 д.) и 21 нояб. (1 д.), *Сергиевка*: 19 февр. (1 д.), 1 мая (1 д.) и 8 сент. (1 д.), *Царевоборисово*: Николаевская 9 мая (2 д.) и Ивановская 20 авг. (2 д.), *Шандригалово*: Благовѣщенская 25 марта (2 д.), Гавриловская 13 іюня (1 д.), Ивановская 26 сент. (1 д.) и Андреевская 30 нояб. (1 д.), *Ямполь*: Трехъ-Святская 30 янв. (1 д.), 9 мая (1 д.), Космы и Даміана 1 нояб. (1 д.) и Николаевская 6 декабря (1 д.).

### Купянской уѣздъ.

(Ярм. поселеній 41, ярмарокъ 120, ярм. дней 294).

*Купянскъ*: на Масляной нед. (3 д.), Пятницкая въ 9 пят. по В. Х. (3 д.), 8 сент. (3 д.), 9 дек. (3 д.), въ воскр. на 5-й нед. Велик. поста (3 д.) и съ 1 по 8 ноября. *Сеньково*: 17 мар. (3 д.), 9 мая (3 д.), 29 авг. (3 д.) и 6 дек. (3 д.), *Пристѣль* 30-го янв. (3 д.), 29 іюня (3 д.) и 22 октября (3 д.), *Ново-Осиновая*: на 6-й нед. Вел. поста (1 д.), *Сениха*: 1 марта (1 д.), *Песчаная*: Пятницкая въ 9-й день по Пасхѣ (2 д.), *Гороховатка*: въ среду на 4-й нед. Вел. поста (3 д.), 21 нояб. (3 д.), 23 апр. въ день Георгія Побѣдон. (3 д.), въ день Сошествія Свят. Духа (3 д.) и 1 августа (3 д.), *Боровая*: на 5-й нед. Вел. поста (2 д.), 8 сент. (3 д.), въ нед. всѣхъ Святыхъ (3 д.) и 8 нояб. (3 д.), *Калинова*: Козьмо-Демяновск. 1 нояб. (1 д.), *Петропавловка*: 9 марта (3 д.) и 27 іюля (3 д.), *Пески*: 1 января (1 д.), 9 марта (3 д.), въ день Вознесенія Господня (3 д.) и 8 іюля (3 д.), *Радьковка*: 6 авг. (3 д.) и 1 окт. (3 д.), *Выше-Соляная*: 1 марта (1 д.), въ день Преполовенія по Пятидесятницѣ (1 д.) и 1 сент. (1 д.), *Торская*: въ день Вознесенія Господня (1 д.), въ 9-ю пятницу по Пасхѣ (1 д.) и 1 окт. (1 д.), *Кременная*: на 4-й нед. Велик. поста (3 д.), за недѣлю передъ праздникомъ Сошествія Св. Духа (3 д.), 23 сент. (3 д.) и нояб. (3 д.), *Ново-Краснянка*: въ Верб. воскр. (1 д.), въ день Преполовенія (1 д.), 1 авг. (1 д.) и 26 окт. (1 д.), *Поповка*: Пречистая 8 сент. (1 д.), *Сватова-Лучка*: 2 февр. (3 д.), 1 марта (3 д.), Троицкая (3 д.), 20 іюля (3 д.), 26 сент. (3 д.), 17 окт. (3 д.) и 24 нояб. (3 д.), *Коломійчихино*: Покровская 1 окт. (1 д.), *Куземовка* 11 мая (1 д.) и 26 авг. (1 д.), *Гончаровка*: 14 сент. (1 д.), *Кабанье*: въ день Вознесенія Господня (3 д.), 26 авг. (3 д.) и 28 окт. (3 д.), *Мьловатка*: на 2-й день Св. Пасхи (3 д.), 24 іюня (3 д.) и 6 дек. (3 д.), *Ново-Никольскъ*: въ четв. на 7-й нед. Вел. поста (1 д.) и 1 окт. (1 д.), *Кипустяновка*: 9 марта (3 д.), 9 мая (3 д.), *Юрьевка*: 17 марта (3 д.), на Өмниной недѣль (1 д.), 29 іюня (1 д.) и 14 сентября (1 д.), *Нижняя-Дуванка*: 17 марта (3 д.), 1 сент. (3 д.), въ день Преполовенія по Пятидесятницѣ (3 д.), 8 іюля (3 д.) и 26 окт. (3 д.), *Свистуновка*: 23 апр. (1 д.) и 8 сент. (1 д.), *Наугольновка*: 9 мая (1 д.), *Верхняя-Дуванка*: 19 февр. (1 д.) и 1 апр. (1 д.), *Тарасовка*: 9 мая (3 д.), 6 дек. (3 д.) и въ Верб. суб. (3 д.), *Ново-Красное*: въ воскр. на Өмниной нед. (3 д.), въ день Вознесенія Господня (3 д.), 29 іюля (3 д.) и 6 авг. (3 д.), *Маньковка*: 15 авг. (1 д.), *Покровскъ*: 2 февр. (3 д.), 25 мар. (3 д.), 25 мая (3 д.), 1 авг. (3 д.), 21 сент. (3 д.) и 12 дек. (3 д.), *Арановка*: въ Вербн. воскресенье (3 д.) и 2 іюля (5 д.), *Ольшанная*: въ день Вознесенія Господня (1 д.), *Каменка*: 17 марта (3 д.), 24 іюня (3 д.), 6 авг. (3 д.), 6 дек. (3 д.) и 1 марта (3 д.), *Двуръчная*: 1 янв. (3 д.), 9 марта (3 д.), въ день Сошествія Св. Духа (3 д.), 15 авг. (3 д.) и 1 октября (3 д.), *Гусинка*: 17 марта (3 д.), 23 апрѣля (3 д.) и 14 сент. (3 д.), *Старовъровка*: 7 іюля (3 д.) и 26 окт. (3 д.), *Волоско-Балаклейка*: 24 іюня (3 д.), *Щенячье*: 25 марта (3 д.) и 8 нояб. (3 д.).



## Лебединскій уѣздъ.

(Ярм. поселеній 23, ярмарокъ 63, ярм. дней 152).

*Лебединъ*: Похвальная на 5 нед. Вел. поста въ четв. (4 д.), на 2 нед. по Пятидесятн. на 10-ю пятницу въ среду (4 д.), Евстафьевская 18 сент. (4 д.) и Спиридоновская 11 дек. (4 д.). *Алешня*: Вербная въ субботу и воскресенье (2 д.), Пантелеймоновская 26 июля (2 д.), Михайловская 5 сент. (2 д.) и въ день св. Вербары съ 3 дек. (2 д.). *Аншино*: Екатерининская 23 ноября (3 д.). *Буймеръ*: Стрѣтенская 2 февр. (3 д.), Вознесенская (3 д.), Маккавеевская 31 июля (4 д.) и Дмитриевская 25 окт. (2 д.). *Васильевка*: Трехъ-Свят. 30 янв. (2 д.), Алексѣев. 17 мар. (2 д.), Троицкая (2 д.) и Воздвиженская 14 сент. (2 д.). *Верхосулка*: въ четв. на 9 нед. по Пасхѣ (3 д.). *Ворожба*: Маслянская на день сырн. нед. (2 д.), Петровская (въ день заговѣвъ на Петровку) (2 д.), Семеновская 31 авг. (2 д.) и Николаевская съ 5 дек. (2 д.). *Великій-Исторонъ*: въ девятую пятницу по Пасхѣ (3 д.). *Грицѣво*: Преображенская 5 авг. (2 д.) и Покровская съ 30 сент. (2 д.). *Деркачевка*: Маслянская со вторника мяслянной нед. (3 д.), Георгиевская 22 апр. (3 д.) и Иоанно-Богословская 25 сент. (2 д.). *Должикъ*: Преполовянская (3 д.). *Козельное*: Средо-Крестная на 4 нед. Вел. поста со втор. (2 д.). *Межиричъ*: Кирилло-Аванасіевская 17 янв. (3 д.), Николаевская 30 апр. (2 д.), Прокофьевская 7 июля (2 д.) и Дмитриевская 25 окт. (2 д.). *Михайловка*: Стрѣтенская съ 1 февраля (2 д.), Преполовенская (2 д.), Рождество-Богородичная 8 сент. (2 д.). *Ольшана*: Средне-Постинская на 2-й нед. Вел. поста въ среду (3 д.), Петро-Павловская съ 27 июня (3 д.), Чудо-Михайловская 4 сент. (2 д.) и Михайловская 7 нояб. (2 д.). *Павленково*: Успенская 14 авг. (2 д.). *Терны*: Проводская на 4 день по Пасхѣ (3 д.), Николаевская 8 мая (3 д.), Маккавеевская 31 июля (4 д.), Покровская 29 сент. (3 д.) и Анны Зачатьевская 4 дек. (3 д.). *Толстое*: Благовѣщенская съ 23 мар. (3 д.), Вознесенская (3 д.) и Семеновская 1 сент. (2 д.). *Тучное*: Θεолоро-Стратилатовская 7 июня (2 д.). *Штеповка*: Иоанно-Предтеченская 23 июня (2 д.) и Параскавеевская 13 окт. (2 д.). *Чунаховка*: Рождество-Богородичная 7 сент. (2 д.), Георгиевская 22 апр. (2 д.) и Введенская 20 ноября (2 д.). *Недригайловъ*: Преполовенская (2 д.), Рождество-Богородичная 7 сент. (2 д.), Дмитриевская 25 окт. (2 д.) и Николаевская 5 дек. (2 д.). *Марковка*: Проводская (2 д.), Преображенская 5 авг. (2 д.) и Лукина 17 окт. (2 д.).

## Старобѣльскій уѣздъ.

(Ярм. поселеній 44, ярмарокъ 121, ярм. дней 191).

*Старобѣльскъ*: 1 января (4 д.), 20 апрѣля (7 д.), 20 июня (7 д.), 20 сент. (7 д.) и 23 ноября (3 д.). *Песчаное*: 17 февраля (2 д.). *Нещеретова*: 25 февр. (1 д.), на 3-й день Троицы (1 д.) и 15 августа (1 д.). *Александровка*: на сырной недѣлѣ въ четв. (1 д.), въ 9 пятницу по Пасхѣ (1 д.) и 14 октября (1 д.). *Бѣловодскъ*: на сырной недѣлѣ во вторникъ (2 д.), Воскресенская на 2 день Св. Христова Воскр. (3 д.), Вознесенская (3 д.), съ 4 сентября (3 д.) и съ 10 окт. (3 д.). *Бараниковка*: на 4 нед. Вел. поста (2 д.) и 8 сент. (1 д.). *Больше-Черниговка*: на 2 день Св. Троицы (1 д.) и 12 окт. (1 д.). *Бѣлокуракино*: на вседн. нед. (1 д.), на средокр. нед. (1 д.), Вознесенск. (1 д.), 11 сент. (1 д.) и 8 нояб. (1 д.). *Богородичная*: 27 июля (1 д.). *Бѣлолуцкъ*: съ 2 февр. (3 д.), 17 мар. (1 д.), Троицкая (2 д.), 24 июня (1 д.), 14 сен. (1 д.) и 12 дек. (1 д.). *Боровенька*: 1 мая (1 д.), 15 авг. (1 д.) и 14 окт. (1 д.). *Варваровка*: 20 июля (1 д.) и 1 нояб. (1 д.). *Муратово*: 30 янв. (1 д.), Вознесенская (1 д.), 29 июня (1 д.), 14 сент. (1 д.) и 21 ноября (1 д.). *Городище*: съ 9 мар. (2 д.) и съ 30 сент. (2 д.). *Евгусъ*: 2 мар. (2 д.). *Зориковка*: на 5 нед. Вел. поста (2 д.). *Кобычина*: 1 окт. (1 д.). *Морозовка*: Петровская (1 д.), 6 авг. (1 д.) и 21 нояб. (1 д.). *Колыдовка*: въ 10-ю пятн. по Пасхѣ (1 д.). *Каменка*: на 6 нед. Вел. поста (1 д.). *Литвиновка*: 24 июля (1 д.). *Марковка*: 26 февр. (2 д.), 20 июля (1 д.), 14 сент. (1 д.), 30 ноября (1 д.), со 2 февр. Срѣтенская (3 д.) и Муроносницкая съ воскресенья Муроносницкой нед. (3 д.). *Мостки*: на 4 день Вел. поста (1 д.), 6 авг. (1 д.) и 21 нояб. (1 д.). *Ново-Бѣлянская*: 14 февр. (2 д.), 8 июля (2 д.), 8 сент. (1 д.), 21 нояб. (1 д.), Женъ-Муроносницкая (1 д.) и на Крестопоклонной недѣлѣ съ понедѣльника (3 д.). *Свято-Дмитрѣвка*: 17 марта (1 д.), 24 июня (1 д.), 6 августа (1 д.) и 21 сент. (1 д.). *Безиновка*: 6 января

(1 д.), 25 мар. (1 д.), 8 июля (1 д.), 1 авг. (1 д.), 22 окт. (1 д.) и 23 нояб. (1 д.). *Ново-Астрахань*: 25 мар. (2 д.), съ 8 мая (2 д.), 8 сент. (2 д.) и 30 нояб. (2 д.). *Ново-Боровская*: 17 мар. (1 д.), Вознесенская (1 д.) и 1 окт. (1 д.). *Никольскъ*: 1) февр. (3 д.). *Осинова*: 20 янв. (1 д.), на 5 нед. Вел. поста (1 д.); 21 мая (1 д.), 6 авг. (1 д.) и 22 окт. (1 д.). *Ново-Псковъ*: 9 мая (1 д.) и 1 окт. (1 д.). *Павловка*: 1 мар. (1 д.) и 29 июня (2 д.). *Пески*: на 3 нед. Вел. поста (3 д.) и 1 авг. (1 д.). *Булавиновка*: 9 марта (1 д.) и 25 окт. (1 д.). *Закотное*: на 6 нед. Вел. поста въ пятницу, субботу и воскресенье (3 д.), 8 сент. (1 д.) и 6 дек. (1 д.). *Петро-Павловка*: 3 февр. (1 д.), 2 июня (1 д.), 15 авг. (1 д.) и 8 нояб. (1 д.). *Ново-Ахтырка*: Десяти-Пятницкая (1 д.), 29 авг. (1 д.) и Воскресно-Лазаревск. (1 д.). *Стрѣльцовка*: на Вербной нед. (2 д.) и 15 авг. (1 д.). *Великоцкъ*: на 4 нед. Вел. поста среда и четв. (2 д.). *Тимонова*: 8 мар. (2 д.) и 1 окт. (1 д.). *Кочино*: Кресто-Поклонная (1 д.) и 26 авг. (1 д.). *Танюшевка*: Проводская на св. Пасхѣ (1 д.), 1 авг. (1 д.) и 1 окт. (1 д.). *Шульгинка*: на 4—5 д. Свѣтл. Христ. Воскр. (2 д.), 29 авг. (2 д.), Троицкая (2 д.) и 6 д. (1 д.). *Байдовка*: 14 сен. (1 д.).

### Сумской уѣздъ.

(Ярм. поселеній 21, ярмарокъ 67, ярм. дней 143).

*Сумы*: въ д. 9-й пятницы (4 д.), съ 29—30 августа (2 д.), Введенская съ 21 нояб. до 6 дек. (15 д.) и со среды Вел. поста (2 д.). *Верхняя-Сыроватка*: на Верб. нед. (2 д.), 8-го сен. (1 д.), на Вознес. Господ. (1 д.) и 9 декабря (1 д.). *Тимофеевка*: съ четв. на масл. нед. (1 день), въ день Преполовенія (1 д.), 26 окт. (1 д.) и 9 декабря (1 д.). *Нижняя-Сыроватка*: со среды 4 нед. Вел. поста (2 д.), 6 сент. (2 д.), 30-го нояб. (3 д.) и на 2-й день св. Троицы (2 д.). *Великій-Бобрикъ*: 23 апр. (1 д.), 8-го июня (1 д.), 26 сен. (1 д.) и 1 нояб. (1 д.). *Степановка*: въ Вербн. воскр. (1 д.), 8-го сент. (1 д.) и 23 апр. (1 д.). *Стецковка*: на 8 день св. Пасхи (2 д.), 20 июля (2 д.) и 26 окт. (2 д.). *Писаревка*: наканунѣ Возн. Господ. (2 д.), 1 авг. (2 д.) и 26 сент. (3 д.). *Юнаковка*: со вторника на масл. нед. (4 д.), съ 26 апр. по 9 мая (2 нед.), 3 авг. (3 д.) и 3 дек. (4 д.). *Мозрица*: 21 мая (1 д.), 25 авг. (1 д.) и 27 нояб. (1 д.). *Хотинь*: съ 28 по 30 июня (2 д.) и съ 14 по 16 авг. (2 д.). *Ястребенное*: 28 дек. (1 д.) и на Преполовеніе (1 д.). *Рычки*: въ Верб. суб. (1 д.), 1 авг. (1 д.) и 1 окт. (1 д.). *Вирь*: на 4 нед. Вел. поста (3 д.), на св. Троицу (3 д.) и 9 сент. (1 д.). *Ульяновка*: съ 3-го дня св. Пасхи (1 д.), 20 июля (2 д.), съ 26 сен. (2 д.) и 6 дек. (1 д.). *Терешковка*: 24 июня (1 д.), 17 мар. (2 д.), 21 мая (1 д.) и 1 окт. (1 д.). *Бѣлополье*: 7 янв. (4 д.), на 3 нед. Великаго поста съ субботы (4 д.), съ субботы передъ нед. Женъ-Мироносицъ (2 д.), 19 июня (6 д.) и 10 сент. (5 д.). *Николаевка* (Ульяновск. вол.): 25 янв. (1 д.). *Николаевка* (Николаевск. вол.): на 9 пятн. по св. Пасхѣ (1 д.) и 22 октяб. (1 д.). *Алексѣевка* (Писарев. вол.): на 9-ю пятницу по св. Пасхѣ (1 д.). *Низы* (Н.-Сыров. вол.): 8 ноября (1 д.) и 30 января (1 д.). *Бѣловодь*: 6 января (1 д.) и 1 ноября (1 д.).

### Сравненіе главныхъ единицъ, мѣръ русскихъ, французскихъ и англійскихъ.

Аршинъ = 0,71118696104 метра = 28 дюйм. = 0,(7) ярда.

Футъ рус. и англ. = 0,30479441616 метр. = 6,857142 верш. = 0,(3) ярда.

Метръ = 3,2808992 фут. = 1,09362355 ярдамъ = 22,49759792 верш.

Ярдъ = 1,(285714) арш. = 36 дюйм. = 0,914391428 метра.

Рус. фунтъ = 0,90281878 англ. фун. (avoir-du-poids) = 0,40951196 килогр.

Англ. тройскій фунтъ = 0,911431 рус. фунт. = 373,241948 грам.

Англ. avoir-du-poids фунтъ = 1,107642 рус. фунт. = 453,5926525 грам.

Килограммъ = 2,4419334 рус. фунт. = 2,204621 англ. ф. av.-d.-p.

Ведро = 2,70696663 галлона = 12,29892 литра.

Галлонъ = 0,3694258 ведра = 4,543458 литра = 0,1731672 четверика.

Литръ = 0,08130788 ведра = 0,2200967 галлоновъ = 0,03811307 четверика.

Четверикъ = 5,7747668 галлона = 26,23771935 литра.

## Переводъ цѣны.

1903

Таблица для перевода цѣны четверти различнаго вѣса въ цѣну пуда.

Вѣсъ чет- верти	Р у б																																					
	3 р.	4 руб.	5 руб.	6 руб.	7 руб.	8 руб.	9 руб.	10 руб.																														
п. ф.	60	80	00	20	40	60	80	00	20	40	60	80	00	20	40	60	80																					
5	00	72	76	57	84	88	92	96	100	104	108	112	116	120	124	128	132	136	140	144	148	152	156	160	164	168	172	176	180	184	188	192	196	200	204	208	212	216
6	00	60	63	51	70	73	77	80	83	87	90	93	97	100	103	107	110	113	117	120	123	127	130	133	137	140	143	147	150	153	157	160	163	167	170	173	177	180
7	00	51	54	57	60	63	66	69	71	74	77	80	83	86	89	91	94	97	100	103	106	109	111	114	117	120	123	126	129	131	134	137	140	143	146	149	151	154
7	10	50	52	55	58	61	63	66	69	72	74	77	80	83	86	88	91	94	97	99	102	105	108	110	113	116	119	122	124	127	130	133	135	138	141	144	146	149
7	15	49	52	54	57	60	62	65	68	71	73	76	79	82	84	87	90	93	95	98	101	103	106	109	111	114	117	120	122	125	128	131	133	136	139	142	144	147
7	20	48	51	53	56	59	61	64	67	69	72	75	77	80	83	85	88	91	93	96	99	101	104	107	109	112	115	117	120	123	125	128	131	133	137	140	142	145
8	00	45	47	50	52	55	57	60	62	65	67	70	72	75	77	80	82	85	87	90	92	95	97	100	102	105	107	110	112	115	117	120	122	125	127	130	132	135
8	05	44	47	49	52	54	57	59	61	64	66	69	71	74	76	79	81	84	86	89	91	94	96	99	101	104	106	105	111	113	116	118	121	123	125	128	130	133
8	15	43	46	48	50	53	55	57	60	62	64	67	69	72	74	76	79	81	84	86	88	91	93	96	98	100	103	105	108	110	113	115	117	120	122	124	127	130
8	20	42	45	47	49	52	54	56	59	61	64	66	68	71	73	75	78	80	82	85	87	90	92	94	96	99	101	103	106	108	111	113	115	118	120	122	125	127
8	25	42	44	46	49	51	54	56	59	60	63	65	67	70	72	74	77	79	81	84	86	88	90	93	95	97	100	102	105	107	109	111	114	116	118	121	123	125
9	00	40	42	44	47	49	51	53	56	58	60	62	64	67	68	71	73	76	78	80	82	84	87	89	91	93	96	98	100	102	104	107	109	111	113	116	118	121
9	10	39	42	44	46	48	50	53	55	57	59	61	64	66	68	70	72	75	77	79	81	83	85	88	90	92	94	96	99	101	103	105	107	109	112	114	116	118
9	20	38	40	42	44	46	48	51	54	55	57	59	61	63	65	67	69	72	74	76	78	80	82	84	86	88	91	93	95	97	99	101	103	105	107	109	112	114

Таблица эта даетъ возможность механически опредѣлить цѣну пуда или цѣну четверти различнаго вѣса. Примеръ: четверть зерна, вѣсомъ въ 9 п. 20 ф., стоитъ 5 р. 40 к., сколько стоитъ пудъ? Въ первой вертикальной графѣ находимъ вѣсъ четверти въ 9 п. 20 ф. (последняя строка), отсюда ведемъ прямою линію вправо, до пересѣченія ея съ линіей, идущей внизъ отъ цѣны 5 р. 40 к.; на пересѣченіи этихъ линій стоитъ число 57 (копѣекъ). Это и есть отвѣтъ на вопросъ. Въ видахъ ком-натности таблицы, цѣны четверти обозначены въ ней черезъ каждыя 20 к. Но не трудно отыскать цѣну пуда и при цѣнѣ четверти, заключающейся между этими обозначеніями. Пусть цѣна четверти не 5 р. 40 к., а 5 р. 50 к. (средняя между 5 р. 40 к. и 5 р. 60 к.). Въ такомъ случаѣ и цѣны пуда—средней между 57 к. и 59 к., т. е. =58 к. Возможная ошибка при подобныхъ опредѣленіяхъ выражается въ долахъ копѣекъ.



# Бѣдѣль IX. Административный.



## Административное раздѣленіе Харьковской губерніи.

Харьковская губернія состоитъ изъ губернскаго города и одиннадцати уѣздовъ: въ ней 31 станъ, 69 земскихъ участковъ, 246 волостей и 1883 сельскихъ обществъ.

### I. Общій составъ губерніи.

У ѣ з д ы.	Пространство (кв. в.)	Становъ.	Земскихъ участковъ	Волостей.	Обществъ	Поселеній	Крестьянскихъ дворовъ.	Товариществъ	Крестьянъ об. пола	Всего жителей
Харьковскій . . .	2,905	3	6	26	117	412	28,060	84	186,513	405,472*)
Ахтырскій . . .	2,442	2	4	12	88	157	25,070	26	145,424	163,389
Вогодуховскій . .	2,767	2	5	17	124	244	25,805	50	158,175	169,612
Валковскій . . .	2,143	3	4	16	85	432	24,297	49	144,948	162,944
Волчанскій . . .	3,504	2	5	14	137	240	25,566	31	164,778	175,279
Зміевской . . . .	4,893	3	7	24	167	352	36,407	45	230,988	263,542
Изюмскій . . . .	6,791	3	9	28	316	510	43,734	204	277,843	323,874
Купянскій . . . .	6,070	3	7	18	225	502	37,175	70	253,793	258,307
Лебединскій . . .	2,723	2	5	28	172	365	27,563	54	172,145	184,441
Старобѣльскій . .	10,846	6	11	42	288	380	56,182	23	380,258	407,293
Сумской . . . . .	2,801	2	6	21	164	319	30,895	18	193,191	258,954
<b>Всего . . . . .</b>	<b>47,885</b>	<b>31</b>	<b>69</b>	<b>246</b>	<b>1,883</b>	<b>3,913</b>	<b>360,754</b>	<b>654</b>	<b>2,307,454</b>	<b>2,773,057</b>

\*) Въ т. ч. въ г. Харьковѣ 198,237 д.

## II. Составъ земскихъ участковъ и волостей.

Наименованіе уѣздовъ, участковъ и волостей	Какого стана	Число обществъ	Число селеній и хуторовъ	Всего крестьян- скихъ дворовъ	Товариществъ	Наличное число крестьянъ муж. и жен. пола	Отъ уѣздн. города	Отъ губерн. города	Отъ кварти- ры земскаго начальника	Отъ кварти- ры земска- го врача.
							В Е Р С Т Ы			
<b>I. Харьковскій.</b>										
<b>Первый участокъ.</b>										
Веселовская . . . . .	2	7	14	872	1	6457	28	28	8	8
Дементьевская . . . . .	3	2	19	767	2	6305	28	28	14	12
Липецкая . . . . .	2	5	17	2131	2	13940	29	29	—	—
Непокрытцянская . . . . .	2	3	7	472	2	3372	30	30	19	19
Итого . . . . .	—	17	57	4242	7	30074				
<b>Второй участокъ.</b>										
Должанская . . . . .	3	5	6	183	—	4109	34	34	8	8
Золочевская . . . . .	3	2	29	1590	—	10677	38	38	—	—
К.-Лопанская . . . . .	3	6	6	860	2	5076	38	38	15	—
Карасевская . . . . .	3	8	6	354	1	2275	30	30	7	7
Одноробовская . . . . .	3	12	9	430	2	2238	52	52	12	12
Удянская . . . . .	3	4	6	979	—	6410	50	50	15	12
Итого . . . . .	—	37	62	4896	5	30785				
<b>Третій участокъ.</b>										
Основянская . . . . .	1	2	13	370	—	2598	2	2	2	2
Роганская . . . . .	2	3	7	420	2	2921	18 <sup>1/4</sup>	18 <sup>1/4</sup>	18 <sup>1/4</sup>	18 <sup>1/4</sup>
Харьковская . . . . .	1	1	45	1005	—	12372	—	—	—	—
Итого . . . . .	—	6	65	1795	2	17891				
<b>Четвертый участокъ.</b>										
Бабаевская . . . . .	1	6	7	1020	—	6215	13	13	16 <sup>1/2</sup>	16 <sup>1/2</sup>
Безлюдовская . . . . .	1	6	8	1400	—	8050	12	12	20	12
Жихорская . . . . .	1	5	4	520	—	3000	7	7	18	18
Коротичанская . . . . .	1	7	6	975	4	6243	15	15	18	18
Мерефянская . . . . .	1	9	35	2280	—	12148	27	27	—	—
Итого . . . . .	—	28	60	6195	4	35656				
<b>Пятый участокъ.</b>										
Веретѣвская . . . . .	3	8	11	712	13	4867	35	35	26	7
Ольшанская . . . . .	3	1	30	2200	4	13601	30	30	30	—
Пересѣчанская . . . . .	1	5	8	1554	2	10425	20	20	10	7
Рогозянская . . . . .	3	4	4	609	—	4797	35	35	35	15
Итого . . . . .	—	18	53	5075	19	33690				
<b>Шестой участокъ.</b>										
Алексѣевская . . . . .	2	3	12	547	2	3070	5	5	5	11
Больше-Даниловск. . . . .	1	1	2	730	—	4820	7	7	7	17
Дергачевская . . . . .	2	3	76	2555	40	15664	15	15	15	—
Циркуновская . . . . .	2	4	25	2025	5	14863	15	15	15	14
Итого . . . . .	—	11	115	5857	47	38417				
Всего въ 26 вол. . . . .	—	117	412	28060	84	186513				

Участки и волости	Как стана	Общевъ	Поселеній	Дворовъ	Товарищ.	Крестьянъ об. поля	ВЕРСТЬ			
							Отъ уѣздн. гор.	Отъ губ. гор.	Отъ квар. зем.нач.	Отъ квар. зем.врч.
<b>II. Ахтырскій.</b>										
<b>Первый участокъ.</b>										
Ахтырская . . . . .	1	4	22	3556	3	20813	—	105	—	—
Кириковская . . . . .	1	13	9	1989	—	13910	20	120	20	—
Тростянецкая . . . . .	1	11	34	2355	—	12926	21	146	21	20
Итого . . . . .	—	28	65	7900	3	47649				
<b>Второй участокъ.</b>										
Боромлянская . . . . .	2	7	8	2980	6	16650	37	140	—	—
Дерновская . . . . .	2	9	10	1736	2	10149	40	110	25	5
Жигайловская . . . . .	2	9	12	1393	8	8153	45	120	10	10
Итого . . . . .	—	25	30	6109	16	34952				
<b>Третій участокъ.</b>										
Краснопольская . . . . .	2	10	19	2155	4	12898	73	120	15	—
Покровская . . . . .	2	5	6	1037	—	6585	81	120	6	9
Ряснянская . . . . .	2	4	6	1050	1	6500	70	100	12	12
Славгородская . . . . .	2	7	7	1243	1	8097	50	120	22	—
Итого . . . . .	—	26	38	5485	6	34080				
<b>Четвертый участокъ.</b>										
Котелевская . . . . .	1	4	9	4122	1	20639	30	120	—	—
Хухрянская . . . . .	1	5	15	1454	—	8104	12	120	18	12
Итого . . . . .	—	9	24	5576	1	28743				
Всего въ 12 вол. . . . .	—	88	157	25070	26	145424				
<b>III. Богодуховскій.</b>										
<b>Первый участокъ.</b>										
Больше-Писаревск. . . . .	1	3	7	1691	6	10663	30	90	17	—
Вольновская . . . . .	1	6	5	1632	—	11025	30	90	13	5
Тарасовская . . . . .	1	8	14	1724	2	10954	40	100	4	20
Лютовская . . . . .	1	7	12	770	1	5021	28	50	28	18
Итого . . . . .	—	24	38	5817	9	37663				
<b>Второй участокъ.</b>										
Богодуховская . . . . .	1	10	64	3256	6	20939	—	60	—	—
Свнянская . . . . .	1	7	25	1934	—	13469	9	60	9	—
Хрущево-Никитовск. . . . .	2	5	10	878	—	5162	10	60	10	10
Итого . . . . .	—	22	99	6068	6	39570				
<b>Третій участокъ.</b>										
Кушевахская . . . . .	1	2	2	745	—	4562	21	80	20	7
Мурафская . . . . .	2	2	3	1027	—	6737	20	60	—	20
Ново-Рябиновская . . . . .	1	6	6	904	—	6010	30	100	15	5
Полково-Никитовск. . . . .	2	9	9	2628	8	15537	15	75	12	7
Итого . . . . .	—	19	20	5304	8	32846				



Участки и волости	Как. стана	Обществъ	Поселенія	Дворовъ	Товарищ.	Крестьянъ об. пола	В Е Р С Т Ь			
							Отъ уѣзди. гор.	Отъ губ. гор.	Отъ квар. зем. нач.	Отъ квар. зем. врч.
<b>Четвертый участокъ.</b>										
Краснокутекая . . . . .	2	8	22	1580	—	8650	30	80	—	—
Пархомовская . . . . .	2	12	7	1282	2	7809	40	100	10	14
Итого . . . . .	—	20	29	2862	2	15859	—	—	—	—
<b>Пятый участокъ.</b>										
Колонтаевская . . . . .	2	7	8	1954	—	9926	45	105	3	14
Константиновская . . . . .	2	4	9	730	—	3792	40	80	12	12
Рандовская . . . . .	2	20	17	592	4	4233	50	100	7	17
Рублевская . . . . .	2	8	24	2478	21	14356	63	120	18	—
Итого . . . . .	—	39	58	5754	25	32237	—	—	—	—
Всего въ 17 вол. . . . .	—	104	244	25805	50	158175	—	—	—	—
<b>IV. Валковскій.</b>										
<b>Первый участокъ.</b>										
Валковская . . . . .	3	7	48	2989	2	16820	—	50	—	—
Минковская . . . . .	1	3	77	2122	5	12364	11	65	11	11
Никол.-Камышеват, Огульчанская . . . . .	2	6	8	681	22	4011	25	75	25	25
Итого . . . . .	—	19	180	7449	29	43320	—	—	—	—
<b>Второй участокъ.</b>										
Гряковская . . . . .	2	11	14	622	5	3588	31	82	25	25
Коломакская . . . . .	2	3	56	2422	2	13938	25	75	7	—
Свѣжковская . . . . .	2	11	10	1009	—	5824	10	60	10	18
Итого . . . . .	—	25	80	4053	7	23350	—	—	—	—
<b>Третій участокъ.</b>										
Алексѣевская . . . . .	2	10	7	749	3	4474	25	65	4	12
Люботинская . . . . .	3	2	43	1432	—	10149	30	18	50	—
Перекопская . . . . .	2	5	13	2128	—	12462	10	50	18	10
Старо-Мерчанская . . . . .	3	5	5	1105	—	6921	22	35	45	10
Итого . . . . .	—	22	68	5414	3	34306	—	—	—	—
<b>Четвертый участокъ.</b>										
Знаменская . . . . .	1	4	11	525	3	3140	15	50	12	8
Караванская . . . . .	1	1	25	1371	—	7435	35	70	18	12
Ново-Водолажская . . . . .	1	2	33	2735	—	16540	25	50	7	—
Новоселовская . . . . .	1	2	30	1800	—	11034	30	50	12	4
Старо-Водолажская . . . . .	1	10	15	950	7	5823	18	45	7	25
Итого . . . . .	—	19	104	7381	10	43972	—	—	—	—
Всего въ 16 вол. . . . .	—	85	432	24297	49	144948	—	—	—	—

Участки и волости	Какъ стана	Обществъ	Поселеній	Дворовъ	Товарищъ	Крестьянъ об. поля	В Е Р С Т Ъ			
							Отъ уѣзди. гор.	Отъ губ. гор.	Отъ квар. зем. нац.	Отъ квар. зем. впрч.
<i>V. Волчанскій.</i>										
<b>Первый участокъ.</b>										
Николаевская 2-я . . .	1	13	19	1723	2	10679	30	70	30	30
Ново-Бурлуцкая . . .	1	8	12	2190	2	13806	60	75	12	12
Шиповатская . . . . .	2	16	20	1222	16	7421	54	100	15	15
Итого . . . . .	—	37	51	5135	20	31906				
<b>Второй участокъ.</b>										
Печенѣгская . . . . .	1	4	8	3291	—	19986	60	56	30	—
Хотомлянская . . . . .	1	7	32	2867	—	16309	36	45	3	—
Итого . . . . .	—	11	40	6158	—	36296				
<b>Третій участокъ.</b>										
Волоховская . . . . .	2	11	18	1521	—	10468	12	76	12	18
Волчанская . . . . .	—	3	8	1120	—	11291	—	64	1	1
Николаевская 1-я . . .	2	13	28	1810	—	12571	30	100	30	—
Итого . . . . .	—	27	54	4451	—	34330				
<b>Четвертый участокъ.</b>										
Велико-Бурлуцкая . . .	2	9	9	1555	3	10247	45	90	4	—
Козинская . . . . .	2	7	13	897	—	6200	60	120	25	18
Ольховатская . . . . .	2	14	26	1767	—	11002	43	100	18	18
Итого . . . . .	—	30	48	4219	3	27449				
<b>Пятый участокъ.</b>										
Бѣлоколодезская . . .	2	9	9	1058	3	7029	15	70	15	1
Графско-Сельская . . .	1	13	16	1420	3	9500	9	45	9	9
Старо-Салтовская . . .	1	10	22	3125	2	18268	28	45	28	7
Итого . . . . .	—	32	47	5603	8	34797				
Всего въ 14 вол. . . . .	—	137	240	25566	31	164778				
<i>VI. Зміевской.</i>										
<b>Первый участокъ.</b>										
Волохоярская . . . . .	3	4	9	1627	1	10425	50	69	18	—
Бурлуцкая . . . . .	3	12	24	923	7	6044	70	71	4	18
Корабчанская . . . . .	3	11	13	3000	—	19630	36	46	25	6
Итого . . . . .	—	27	46	5550	8	36099				
<b>Второй участокъ.</b>										
Андреевская . . . . .	2	10	17	2145	2	13842	27	62	9	—
Балаклеяская . . . . .	3	5	8	2968	1	16133	45	70	18	18
Шабелинская . . . . .	1	9	18	2218	5	16646	30	64	9	12
Итого . . . . .	—	24	43	7331	8	46621				

Участки и волости	Как. стана	Обществъ	Поселеній	Дворовъ	Товарищ.	Крестьянъ об. пола	В Е Р С Т Ь			
							Отъ уѣздн. гор.	Отъ губ. гор.	Отъ квар. зем.нач.	Отъ квар. зем.врч.
<b>Третій участокъ.</b>										
Замостянская . . . . .	2	10	18	1779	4	11596	1	35	1	18
Зміевская . . . . .	2	3	16	369	—	3180	—	36	—	12
Соколовская . . . . .	2	1	13	745	—	5018	12	35	12	9
Шелудковская . . . . .	3	6	6	2288	—	11868	15	40	15	—
Итого . . . . .	—	20	53	5181	4	31662	—	—	—	—
<b>Четвертый участокъ.</b>										
Нижне-Орельская . . . . .	1	7	53	1420	2	9000	70	106	30	—
Попельнянская . . . . .	1	18	24	1067	12	5320	70	120	3	18
Преображенская . . . . .	1	14	26	1633	4	10455	55	120	35	—
Итого . . . . .	—	39	103	4120	18	24775	—	—	—	—
<b>Пятый участокъ.</b>										
Алексѣевская . . . . .	1	10	10	1951	—	14246	43	75	2	—
Берецкая . . . . .	1	2	2	1345	—	9440	36	75	12	—
Лиманская . . . . .	2	7	10	1969	—	11820	15	50	26	12
Отрадовская . . . . .	1	13	16	622	3	3711	45	100	15	17 <sup>1/2</sup>
Итого . . . . .	—	32	38	5887	3	39217	—	—	—	—
<b>Шестой участокъ.</b>										
Веденская . . . . .	3	3	6	775	—	4568	23	28	14	14
Зароженская . . . . .	3	2	2	1193	—	6888	45	35	15	15
Чугуевская . . . . .	3	5	6	2299	—	16296	36	36	—	—
Итого . . . . .	—	10	14	4267	—	27752	—	—	—	—
<b>Седьмой участокъ.</b>										
Борчанская . . . . .	2	3	5	357	1	2226	25	42	10 <sup>1/2</sup>	10 <sup>1/2</sup>
Гуляйпольская . . . . .	2	3	6	356	3	2253	27	50	9	9
Охоченская . . . . .	2	2	4	1506	—	10204	30 <sup>1/2</sup>	50	11	11
Тарановская . . . . .	2	7	40	1852	—	10177	19 <sup>1/2</sup>	55	—	—
Итого . . . . .	—	15	55	4071	4	24860	—	—	—	—
Всего съ 24 вол. . . . .	—	167	352	36407	45	230986	—	—	—	—
<b>VII. Изюмскій.</b>										
<b>Первый участокъ.</b>										
Изюмская . . . . .	1	6	28	2089	1	12914	3	117	3	3
Кушевская . . . . .	1	8	14	931	7	7021	25	100	25	12
Цареборисовская . . . . .	4	4	19	1444	2	12559	12	132	12	12
Итого . . . . .	—	18	61	4464	10	32494	—	—	—	—
<b>Второй участокъ.</b>										
Гусаровская . . . . .	1	27	12	1483	7	8487	40	100	40	25
Мечебилловская . . . . .	2	17	32	1115	2	6996	50	120	18	18
Петровская . . . . .	1	6	8	1994	6	11604	35	120	15	—
Итого . . . . .	—	50	52	4592	15	27087	—	—	—	—



Участки и волости	Какъ стана	Обществъ	Поселеній	Дворовъ	Товарищ.	Крестьянъ об. пола	В Е Р С Т Ъ			
							Отъ уѣздн. гор.	Отъ губ. гор.	Отъ квар. зем. нач.	Отъ квар. зем. врч.
<b>Третій участокъ.</b>										
Богородичанская . . . . .	4	9	26	1590	1	11176	29	150	8	21
Лиманская . . . . .	4	7	17	2100	—	17050	48	—	27	12
Шандриголовская . . . . .	4	12	25	2380	—	15585	36	150	18	—
Итого . . . . .	—	28	68	6070	1	43711				
<b>Четвертый участокъ.</b>										
Барвенковская . . . . .	2	7	7	1929	1	12550	40	160	—	—
Гавриловская . . . . .	2	12	18	865	64	4898	60	170	18	18
Даниловская . . . . .	2	15	13	955	5	6842	50	250	12	12
Итого . . . . .	—	34	38	3749	70	24290				
<b>Пятый участокъ.</b>										
Николаевская . . . . .	3	21	37	2163	3	15165	57	240	13	13
Ямпольская . . . . .	4	9	17	2175	2	13225	65	183	18	25
Итого . . . . .	—	30	54	4338	5	28390				
<b>Шестой участокъ.</b>										
В.-Камышевахская . . . . .	2	12	14	1810	4	11796	25	120	25	10
Должанская . . . . .	4	4	11	1335	2	8652	18	140	11	18
Бурульевская . . . . .	2	14	18	668	2	4761	25	180	19	18
Стратилатовская . . . . .	4	6	7	607	3	4599	7	130	—	7
Итого . . . . .	—	36	50	4420	11	29808				
<b>Седьмой участокъ.</b>										
Александровская . . . . .	2	15	26	923	11	5340	65	180	50	25
Михайловская . . . . .	3	11	23	1052	4	5086	51	180	25	12
Саргѣевская . . . . .	3	18	32	1340	8	7189	60	185	20	—
Итого . . . . .	—	44	81	3315	23	17615				
<b>Восьмой участокъ.</b>										
Крючковская . . . . .	1	5	8	860	—	5885	36	86	30	18
Бугаевская . . . . .	1	6	6	1700	47	11205	35	80	35	32
Савинская . . . . .	1	10	17	3398	7	14519	33	100	18	—
Итого . . . . .	—	21	31	5958	54	31609				
<b>Девятый участокъ.</b>										
Бѣлинская . . . . .	3	25	31	1655	11	12556	60	183	30	15
Прелестненская . . . . .	3	8	11	868	3	6462	40	210	15	7
Славянская . . . . .	3	10	17	1907	—	12251	45	167	18	1
Черкасская . . . . .	3	12	16	1884	1	11700	40	200	14	1
Итого . . . . .	—	55	75	6314	15	42969				
Всего 28 вол. . . . .	—	316	510	43734	204	277243				

Участки и волости	Как стана	Обществъ	Поселеній	Дворовъ	Товарищ.	Крестьянъ об. полг.	В Е Р С Т Ъ			
							Отъ уѣздн. гор.	Отъ губ. гор.	Отъ квар. зем. нач.	Отъ квар. зем. врч.
<i>VIII. Куянский.</i>										
<b>Первый участокъ.</b>										
Гусятинская . . . . .	2	17	44	771	8	5650	18	96	5	18
Куянская . . . . .	1	6	40	1200	1	7513	—	120	12	—
Старовѣровская . . . . .	1	18	33	2156	9	15895	12	100	18	30
Итого . . . . .	—	41	117	4127	18	29058				
<b>Второй участокъ.</b>										
Ольшанская . . . . .	2	7	48	1502	2	12472	20	120	20	7
Петропавловская . . . . .	1	3	20	1780	—	14300	7	120	12	7
Сеньковская . . . . .	1	30	52	4250	10	27329	22 <sup>1/2</sup>	120	25	—
Итого . . . . .	—	40	120	7532	12	54101				
<b>Третий участокъ.</b>										
Двурѣчанская . . . . .	2	12	24	1510	2	10194	20	120	8	—
Каменная . . . . .	2	16	34	2173	3	18874	40	120	20	—
Колодезянская . . . . .	2	15	20	697	3	3845	40	120	15	12
Итого . . . . .	—	43	78	4370	8	32913				
<b>Четвертый участокъ.</b>										
Нижне-Дуванская . . . . .	3	14	29	2522	2	15896	45	160	15	18
Покровская . . . . .	2	17	29	1568	4	13163	45	150	7	—
Тарасовская . . . . .	2	4	4	1420	—	10597	60	120	12	12
Итого . . . . .	—	35	62	5510	6	39656				
<b>Пятый участокъ.</b>										
Кабанская . . . . .	3	9	15	2678	4	17527	72	175	22	22
Сватово-Луцкая . . . . .	3	25	32	3874	1	26370	54	150	1—18	1—18
Итого . . . . .	—	34	47	6552	5	43597				
<b>Шестой участокъ.</b>										
Гороховатская . . . . .	1	8	28	2262	3	14457	47	120	24	—
Песчанская . . . . .	1	8	23	1931	14	12499	52 <sup>1/2</sup>	130	7	7
Итого . . . . .	—	16	51	4193	17	26956				
<b>Седьмой участокъ.</b>										
Кременская . . . . .	3	5	10	2791	—	15759	105	200	—	—
Терновская . . . . .	3	11	17	2050	4	11753	85	180	20	20
Итого . . . . .	—	16	27	4841	4	27512				
Всего въ 18 вол. . . . .	—	225	502	37175	70	253793				
<i>IX. Лебединский.</i>										
<b>Первый участокъ.</b>										
Бобровская . . . . .	1	3	4	655	—	3924	12	150	35	12
Боровецкая . . . . .	1	13	19	2015	3	6980	12	150	38	14
Михайловская . . . . .	2	3	6	1045	—	6670	8	190	15	20
Червленовская . . . . .	1	11	16	1080	14	6950	8	162	25	20
Штеповская . . . . .	2	16	23	850	2	5550	27	205	2 <sup>1/2</sup>	—
Итого . . . . .	—	46	68	5645	19	30074				

Участки и волости	Какъ стана	Обществъ	Поселеніи	Дворовъ	Товарищ.	Крестьянъ об. поле	В Е Р С Т Ь			
							Отъ уѣздн. гор.	Отъ губ. гор.	Отъ квар. зем.нач.	Отъ квар. зем.врч.
<b>Второй участокъ.</b>										
Велико-Исторонск.	1	19	7	665	1	5019	28	128	30	12
Ворожбянская . . . .	1	5	22	1984	5	11142	20	180	15	—
Межиричская . . . . .	2	2	7	1576	—	9447	16	176	12	11
Павленковская . . . . .	2	1	42	1020	—	6114	27	170	12	6
Итого . . . . .	—	27	78	5245	6	31722				
<b>Третій участокъ.</b>										
Васильевская . . . . .	2	1	3	479	1	2729	25	185	20	—
Верхосульская . . . . .	2	5	5	390	—	2210	35	200	5	15
Недригайловская . . . .	2	2	18	1438	4	8300	60	242	25	10
Ольшанская . . . . .	2	5	46	1890	2	13857	50	200	12	—
Толстянская . . . . .	2	4	13	1087	—	7916	50	237	15	12
Итого . . . . .	—	17	85	5284	7	35012				
<b>Четвертый участокъ.</b>										
Аннинская . . . . .	2	7	8	980	1	7050	60	240	30	9
Бѣжевская . . . . .	2	1	1	261	—	2440	85	232	50	15
Марковская . . . . .	2	11	7	1113	4	6895	35	190	—	9
Терновская . . . . .	2	3	9	1206	4	8611	70	210	40	—
Тучнянская . . . . .	2	4	7	947	3	5236	50	215	18	18
Итого . . . . .	—	26	32	4507	12	30232				
<b>Пятый участокъ.</b>										
Алешанская . . . . .	1	6	12	1280	—	7527	26	150	26	10
Буймерская . . . . .	1	5	6	463	2	2929	22	163	22	22
Должичанская . . . . .	1	1	8	850	—	5527	16	130	16	3
Лебедивская . . . . .	1	17	37	1537	4	13381	—	150	—	—
Мартыновская . . . . .	1	5	5	424	—	2384	90	125	20	12
Рябушкинская . . . . .	1	14	25	1255	3	7235	10	154	10	10
Чунаховская . . . . .	1	7	8	730	1	4204	25	149	25	—
Ясеновская . . . . .	1	1	1	343	—	1918	36	120	36	10
Итого . . . . .	—	56	102	6882	10	45105				
Всего въ 27 вол. . . . .	—	172	365	27563	54	172145				
<b>X. Старобѣльскій.</b>										
<b>Первый участокъ.</b>										
Больше-Черниговск.	5	6	5	1412	—	9222	55	350	20	20
Городищенская . . . . .	4	4	7	1350	—	9760	55	300	40	18
Петронавловская . . . . .	5	2	3	852	—	5631	70	300	—	—
Старо-Айдарская . . . . .	5	3	7	794	—	4900	75	300	8	8
Итого . . . . .	—	15	22	4408	—	29513				
<b>Второй участокъ.</b>										
Колядовская . . . . .	5	7	6	1733	—	10118	30	250	30	14
Ново-Айдарская . . . . .	5	8	9	2041	1	13948	37	250	17	—
Трехизбенская . . . . .	5	4	5	1645	—	12066	70	350	12	18
Итого . . . . .	—	19	20	5419	1	36132				



Участки и волости	Как. стана	Обществъ	Поселеній	Дворовъ	Товарищ.	Крестьянъ об. пола	В Е Р С Т Ъ			
							Отъ уъздн. гор.	Отъ губ. гор.	Отъ квар. зем. нач.	Отъ квар. зем. врч.
<b>Третій участокъ.</b>										
Боровская . . . . .	6	1	4	775	—	5719	63	250	40	18
Муратовская . . . . .	5	11	11	488	1	3838	60	240	38	—
Смоляниновская . . . . .	6	11	12	783	—	6200	45	275	25	18
Штормовская . . . . .	5	7	8	1070	—	7153	21	250	—	18
Итого . . . . .	—	29	35	3116	1	22910				
<b>Четвертый участокъ.</b>										
Алексѣевская . . . . .	1	11	13	1463	—	11994	18	200	18	12
Бѣлокуракинская . . . . .	1	9	10	2009	—	13177	30	200	30	—
Мостовская . . . . .	6	16	21	1810	—	11665	26	180	26	—
Итого . . . . .	—	36	44	5282	—	36746				
<b>Пятый участокъ.</b>										
Александровская . . . . .	2	11	15	1080	11	6913	70	200	25	—
Воеводская . . . . .	2	8	10	518	—	3203	90	180	20	20
Павловская . . . . .	2	8	9	1377	—	8455	37 <sup>1/2</sup>	211	25	7
Тимоновская . . . . .	2	12	14	1128	—	7684	60	180	40	25
Итого . . . . .	—	39	48	4103	11	26255				
<b>Шестой участокъ.</b>										
Литвиновская . . . . .	4	5	5	1376	—	9527	48	260	33	16
Ново-Россошанская . . . . .	1	4	4	1182	—	8495	42	300	15	10
Осиновская . . . . .	1	8	30	2024	2	13099	35	240	5	1
Песчанская . . . . .	1	6	6	1822	—	13457	22	220	8	12
Итого . . . . .	—	23	45	6404	2	44578				
<b>Седьмой участокъ.</b>										
Боровенская . . . . .	6	8	7	1914	1	12746	40	250	10	10
Ново-Астраханская . . . . .	6	9	9	1720	1	10141	30	250	—	—
Ново-Боровенская . . . . .	6	11	14	1430	—	10410	25	291	12	12
Итого . . . . .	—	28	30	5064	2	33297				
<b>Восьмой участокъ.</b>										
Баранниковская . . . . .	4	3	3	1285	—	7502	68	298	18	18
Бѣловодская . . . . .	4	5	5	2167	—	14685	50	300	—	—
Курячевская . . . . .	4	4	4	1065	—	7242	60	300	22	22
Стрѣльцовская . . . . .	4	5	6	1818	—	11182	73	293	23	12
Итого . . . . .	—	17	18	6335	—	40611				
<b>Девятый участокъ.</b>										
Бѣлолуцкая . . . . .	2	5	7	1320	—	8562	52	240	—	—
Каменская . . . . .	3	6	6	800	—	5170	60	300	25	17
Ново-Бѣлянская . . . . .	2	4	4	1153	—	7907	65	250	15	15
Пантюхинская . . . . .	3	5	5	560	—	4130	75	300	40	40
Тавюшевская . . . . .	2	14	34	961	2	5825	60	200	7	7
Итого . . . . .	—	34	56	4794	2	31594				
<b>Десятый участокъ.</b>										
Евсугская . . . . .	4	3	3	1333	—	7267	30	180	30	—
Старобѣльская . . . . .	1	19	30	2752	4	18300	—	230	13	—
Шульгинская . . . . .	6	8	8	2147	—	15115	15	226	18	15
Итого . . . . .	—	30	41	5232	4	40682				

Участки и волости	Какъ стана	Обществъ	Поселеній	Дворовъ	Товарищ.	Крестьянъ об. поля	В Е Р С Т Ъ			
							Отъ уѣздн. гор.	Отъ губ. гор.	Отъ квар. зем.нач.	Отъ квар. зем.врч.
<b>Однадцатый участ.</b>										
Зориковская . . . . .	3	4	4	1294	—	9630	85	300	20	—
Кризская . . . . .	3	4	4	873	—	5419	74	280	9	9
Марковская . . . . .	3	3	6	1717	—	10993	66	366	—	—
Никольская . . . . .	3	3	3	1133	—	8610	99	361	30	14
Проснянская . . . . .	3	4	5	407	—	3288	78	300	12	12
Итого . . . . .	—	18	22	5424	—	37940	—	—	—	—
Всего въ 42 вол. . . . .	—	288	380	56182	23	380258	—	—	—	—
<b>XI Сумской.</b>										
<b>Первый участокъ.</b>										
Николаевская . . . . .	3	8	11	796	2	5948	18	160	10	8
Стецовская . . . . .	3	3	11	1000	1	6927	12	196	—	—
Хотынская . . . . .	3	5	5	1240	—	8400	20	200	7	—
Ястребенская . . . . .	3	5	6	1251	3	6450	25	260	25	10
Итого . . . . .	—	21	33	4287	6	27725	—	—	—	—
<b>Второй участокъ.</b>										
Бѣлопольская . . . . .	2	5	18	2485	—	12681	46	233	8 1/2	—
Ворожбянская . . . . .	2	5	22	1560	—	5120	45	300	—	5
Прорубская . . . . .	2	10	26	1088	—	6242	50	234	6	4
Итого . . . . .	—	20	66	5133	—	24043	—	—	—	—
<b>Третій участокъ.</b>										
Степановская . . . . .	1	10	19	1068	3	9606	14	198	14	14
Сумская . . . . .	1	10	39	2302	3	17600	—	184	—	—
Терешковская . . . . .	1	9	24	1158	2	6689	25	150	25	25
Итого . . . . .	—	29	82	4528	8	33895	—	—	—	—
<b>Четвертый участокъ.</b>										
Вировская . . . . .	2	5	10	1076	—	7453	35	219	—	—
Куяновская . . . . .	2	15	36	1500	—	10100	46	226	14	14
Рѣчанская . . . . .	2	5	10	2182	—	13864	38	221	13	—
Ульяновская . . . . .	2	8	9	1223	—	7453	46	230	10	10
Итого . . . . .	—	33	65	5981	—	38870	—	—	—	—
<b>Пятый участокъ.</b>										
Чернетчинская . . . . .	1	8	8	1374	—	7900	10	150	3	10
Бѣловодская . . . . .	3	12	10	842	4	5870	35	222	29	7
Писаревская . . . . .	3	12	8	850	—	5659	20	220	12	5
Юнаковская . . . . .	3	5	6	2730	—	16910	36	224	27	—
Итого . . . . .	—	37	32	5435	4	36239	—	—	—	—
<b>Шестой участокъ.</b>										
Велико-Бобрицкая . . . . .	1	9	8	1256	—	8123	25	162	25	12
Верхне-Сыроватская . . . . .	1	11	15	1777	—	11579	12	120	—	—
Нижне-Сыроватская . . . . .	1	4	18	2497	—	12717	18	166	18	—
Итого . . . . .	—	24	41	5530	—	32419	—	—	—	—
Всего въ 21 вол. . . . .	—	164	319	30895	18	193191	—	—	—	—
А всего въ 69 участ. 246 волостяхъ . . . . .	—	1883	3913	360754	654	2307454	—	—	—	—

## Территорія общихъ судебныхъ учреждений Харьковской губерніи.

Округу Харьковской Судебной Палаты подвѣдомственны Окружные Суды: Харьковскій, Сумской, Курскій, Орловскій, Воронежскій, Острогожскій, Полтавскій, Лубенскій, Новочеркасскій, Усть-Медвѣдцкій, Таганрогскій и Екатеринославскій. (Пространство 399,189 кв. верстъ. Населеніе 15.000,000).

Районъ Харьковскаго Окружнаго Суда составляютъ уѣзды Харьковской губ.: Харьковскій, Валковскій, Волчанскій, Зміевской, Богодуховскій, Изюмскій, Купянскій и Старобѣльскій.

Районъ Сумскаго Окружнаго Суда составляютъ уѣзды: Сумской, Лебединскій и Ахтырскій Харьковской губ. и Рыльскій и Путивльскій уѣзды Курской губ.

Списокъ городовъ, принадлежащихъ къ округу Харьковской Судебной Палаты съ указаніемъ какъ окружнаго суда, въ районѣ котораго городъ находится, такъ и находящейся въ городѣ того суда первой инстанціи, которая вѣдаетъ дѣла меньшей важности.

(Въ спискѣ приняты слѣдующ. сокращ.: г. с.—город. судья, м. с.—миров. судья, з. н.—земскій начальникъ).

Александровскъ—екат., г. с.	Кобеляки—полтавск., г. с.	Павлоградъ—екатер., г. с.
Ахтырка—сумск., г. с.	Константиногр.-полтав., г. с.	Павловскъ—острогож., г. с.
Бахмутъ—екатер., г. с.	Константиновск. ст.—ново- черкасск., м. с.	Переяславъ—лубенск., г. с.
Бердянскъ—таганрог., г. с.	Коротоякъ—воронеж., з. н.	Пирятинъ—лубенск., г. с.
Бирючъ—острогож., г. с.	Короча—курск., г. с.	Полтава—полтавск., г. с.
Бобровъ—воронеж., г. с.	Кременчугъ—полтавск., г. с.	Прилуки—лубенск., г. с.
Богодуховъ—харьк., г. с.	Кромы—орловск., з. н.	Путивль—сумск., г. с.
Богучаръ—острогожск., г. с.	Купянскъ—харьковск., г. с.	Ромны—полтавск., г. с.
Болховъ—орловск., г. с.	Курскъ—курск., г. с.	Ростовъ-на-Дону—таган- рогск., м. с.
Брянскъ—орловск., г. с.	Лебединъ—сумск., г. с.	Рыльскъ—сумск., г. с.
Бѣлгородъ—курск., г. с.	Лохвица—лубенск., г. с.	Славяно-Сербскъ—екат., г. с.
Вѣлополье—сумск., г. с.	Лубны—лубенск., г. с.	Старобѣльскъ—харьк., г. с.
Валки—харьк., г. с.	Луганскъ—екатериносл., г. с.	Старый-Осколь—курск., г. с.
Валуйки—острогожск., з. н.	Льговъ—курск., з. н.	Суджа—курск., з. н.
Верхнедѣвр.—екатер., г. с.	Малоархангел.—орлов., з. н.	Сумы—сумск., г. с.
Волчанскъ—харьк., г. с.	Маріуполь—таганрог., г. с.	Сѣвскъ—орловск., г. с.
Воронежъ—воронежск., г. с.	Миргородъ—полтавск., г. с.	Таганрогъ—таганрог., м. с.
Гадячъ—полтавск., г. с.	Мценскъ—орловск., г. с.	Тимъ—курск., з. н.
Грайворонъ—курск., г. с.	Нахичевань—таганрог., м. с.	Трубчевскъ—орловск., г. с.
Дмитріевъ—курск., з. н.	Нижнедѣвицкъ—ворон., з. н.	Урюпинская ст.—усть-мед- вѣдицк., м. с.
Дмитровскъ—орловск., г. с.	Нижнечирская стан.—усть- медвѣдицк., м. с.	Усмань—воронежск., г. с.
Екатериносл.—екатер., г. с.	Новый-Осколь—курск., з. н.	Усть-Медвѣдица—усть-мед- вѣдицк., м. с.
Задонскъ—воронеж., г. с.	Новомосковскъ—екатер., г. с.	Фатежъ—курск., з. н.
Землянскъ—вортнеж., з. н.	Новохоперскъ—воронеж., г. с.	Харькомъ—харьковск., м. с.
Зеньковъ—полтавск., г. с.	Новочеркасскъ—новочер- касск., м. с.	Хороль—полтавск., г. с.
Зміевъ—харьковск., г. с.	Обоянь—курск., г. с.	Цымлянск.—усть-медв., м. с.
Золотоноша—лубенск., г. с.	Орель—орловск., г. с.	Чугуевъ—харьковск., г. с.
Изюмъ—харьковск., г. с.	Острогожскъ—остог., г. с.	Щигры—курск., з. н.
Ильинск. сл.—новочер., м. с.		
Каменск. стан.—новочер., м. с.		
Карачевъ—орловск., г. с.		

## Харьковскій Окружный Судъ.

Г. Харьковъ. Первый слѣдственный участокъ: весь 4-й полиц. участокъ города и половина 3-го примыкающая къ 4-му же участку. Второй участокъ: весь 1-й полиц. участокъ, весь 2-й участокъ, половина 3-го участка, прилегающая къ 1-му участку и половина 5-го полиц. участка, прилегающая къ 6 участку. Третій участокъ: весь 6 пол. участокъ и часть 5-го отъ рѣки Лопани по линіи желѣзной дороги. Мѣсто-  
прѣб. слѣдователей въ Харьковѣ. Четвертый участокъ: часть 5 полицейск. участка



(часть Холодной и Лысой горы), линіи Курско-Харьково-Севастопольской, Харьковско-Николаевской и Балашевской желѣзныхъ дорогъ въ предѣлахъ г. Харькова со включеніемъ главнаго Харьковского вокзала первыхъ двухъ дорогъ, Харьковскихъ пассажирской и товарной станціи Балашовской дороги, 239 и 234 версты Кур-Хар.-Сев. со станціями Новая-Баварія, Рыжовъ, Минеральныя воды до Люботина включительно и прочими въ этомъ районѣ мѣстами въ предѣлахъ вѣдѣній жандармской желѣзнодорожной полиціи. Мѣстопробываніе слѣдователей въ г. Харьковѣ.

**Харьковскій уѣздъ.** *Первый участокъ:* Основьянская волость, Жихорская, Безлюдовская, Роганьская, Меревьянская, Коротичанская, Бабаевская, Пересѣчанская, Ольшанская, Вертѣвская, Люботинская Валковскаго уѣзда. *Второй участокъ:* Алексѣевская волость, Веселовская, Дементьевская, Деркачевская, Должанская, Золочевская, Карасовская, Липецкая, Непокрытаянская, Одноробовская, Рогозянская, Удянская, Циркуновская и Харьковская. Камера въ г. Харьковѣ.

**Богодуховскій уѣздъ.** *Первый участокъ:* г. Богодуховъ, Богодуховская волость, Больше-Писаревская, Вольновская, Ново-Рябиновская, Лютовская, Матѣевская, Сенянская, Тарасовская, Хрущево-Никитовская и Старо-Мѣрчанская Валковскаго уѣзда. *Второй участокъ:* заштатный городъ Краснокутскъ (вся волость), волости: Колонтаевская, Мурафская, Пархомовская, Полково-Никитовская, Рандавская, Рублевская и Кушьевахская и двѣ волости Валковскаго уѣзда: Коломакская и Алексѣевская. Камера въ г. Богодуховѣ.

**Валковскій уѣздъ.** *Участокъ:* Ново-Водолагская волость, Старо-Водолагская, Новосеховская, Огульчанская, Караванская, Знаменская, Мняковская, Снѣжковская, Гряковская, Никольско-Камышевахская, Перекопская и Валковская. Камера въ г. Валкахъ.

**Волчанскій уѣздъ.** *Участокъ:* Волчанская волость, Волоховская, Николаевская 1-я, Ольховатская, Козинская, Велико-Бурлуцкая, Николаевская 2-я, Бѣло-Колодезская, Хотомлянская, Старо-Салтовская, Графо-Сельская и Шиповатская. Камера въ г. Волчанскѣ.

**Зміевской уѣздъ.** *Первый участокъ:* Зміевская волость, Замостянская, Тарановская, Охоченская, Гуляйпольская, Шебелинская, Алексѣевская, Нижне-Орельская, Отрадовская, Попельянская и Преображенская. Камера въ г. Зміевѣ. *Второй участокъ:* Чугуевская волость, Зарожевская, Введенская, Шелудковская, Бурлуцкая, Коробчанская, Волохово-Ярская, Балаклеяская, Андреевская, часть Лиманской Зміевскаго уѣзда, Печеньжекая и Ново-Бурлуцкая Волчанскаго уѣзда. Камера въ гор. Чугуевѣ.

**Изюмскій уѣздъ.** *Первый участокъ:* Богородичанская волость, Бугаевская, Велико-Камышевахская, Гусаровская, Должанская, Изюмская, Крючкова, Купянская, Мечбиловская, Петровская, Саввинская, Стратилатовская, Цареборисовская, Шандриголовская и г. Изюмъ. Камера въ г. Изюмѣ. *Второй участокъ:* г. Славянскъ, Славянская волость, Бѣлянская, Николаевская, Ямпольская, Лиманская, Алисовская, Золото-Колодезянская, Михайловская, Александровская, Гавриловская, Даниловская, Барвенковская, Курульская, Прелестенская и Черкасская. Камера въ гор. Славянскѣ.

**Купянскій уѣздъ.** *Первый участокъ:* гор. Купянскъ и волости: Купянская, Петропавловская, Гусинская, Старовѣровская, Двурѣчанская, Ольшанская, Камянская, Колодяжанская, Сеньковская, Песчанская и Гороховатская. Камера въ гор. Купянскѣ. *Второй участокъ:* Сватово-Лучковская, Нижне-Дуванская, Терновская, Кабанская, Тарасовская, Покровская, Ново-Глуховская, Мостовская, Ново-Боровская, Ново-Астраханская, Боровеньская, Варваровская и Тимоновская. Камера въ слоб. Сватовой-Лучкѣ.

**Старобѣльскій уѣздъ.** *Первый участокъ:* Александровская волость, Алексѣевская, Бѣлокуракинская, Бѣлолуцкая, Воеводекая, Зориковская, Каминская, Кризская, Александропольская, Курячевская, Марковская, Никольская, Ново-Бѣлянская, Ново-Росошанская, Осиновская, Пантюховская, Павловская, Песчанская, Проснянская, Тянюшевская, Старобѣльская, Закотянская, Шаровская и г. Старобѣльскъ. Камера въ г. Старобѣльскѣ. *Второй участокъ:* Шульгинская, Штормовская, Бѣловодская, Литвиновская, Верхне-Покровская, Евсугская, Городищенская, Бараниковская, Ново-Айдарская, Петропавловская, Стрѣльцовская, Старо-Айдарская, Трехизбенская, Колядовская, Больше-Черниговская, Боровская, Муратовская, Смольяниновская и, кромѣ того, четыре государственныхъ конныхъ завода со слободами при нихъ: Ново-Александровскій, Деркульскій, Лимаревскій и Стрѣлецкій. Камера въ г. Старобѣльскѣ.

## Сумской Окружный Судъ.

**Сумской уѣздъ.** *Первый участокъ:* часть Сумъ (отъ вокзала желѣзной дороги до Покровской площади) и волости Сумскаго уѣзда: Чернетчинская, Нижне-Сыроватская, Верхне-Сыроватская, Бѣловодская, Юнаковская и Велико-Бобриковская. *Второй участокъ:* часть г. Сумъ (Перекопъ, Шинкаревка, Свищи и Заеумка) и волости Сумскаго уѣзда: Сумская, Стецковская, Писаревская, Хотѣнская, Николаевская, Ястребенская, Павловская, Рѣчанская, Ульяновская, Вировская, Терешковская и Степановская. *Третій участокъ:* зашт. г. Бѣлополье, волости Сумск. уѣзда: Бѣлопольская, Прорубская, Ворожбянская и Куяновская и волости Лебединскаго уѣзда: Терновская, Аннинская, Бѣжевская, Толстянская и Тучинская.

**Лебединскій уѣздъ.** *Участокъ:* гор. Лебединъ, зашт. гор. Недригайловъ и волости Лебединскаго уѣзда: Лебединская, Недригайловская, Рябушкинская, Боровеньская, Бобровская, Червленовская, Ворожбянская, Михайловская, Межиричская, Васильевская, Павленковская, Штеповская, Марковская, Верхосулская, Ольшанская и Должанская.

**Ахтырскій уѣздъ.** *Первый участокъ:* гор. Ахтырка и волости Ахтырскаго уѣзда: Ахтырская, Кириковская, Хухрянская и Котелевская; волости Лебединскаго уѣзда: Чупаховская, Ясиновская и Алешнянская. *Второй участокъ:* Боромлянская волость, Тростянецкая, Жигайловская, Дерновская, Краснопольская, Бѣльчанская и Ряснянская Ахтырскаго уѣзда и Велико-Истороевская, Мартыновская и Буймерская—Лебединскаго уѣзда.

Судебные слѣдователи имѣютъ мѣстопробываніе: 1-го и 2-го участк. Сумскаго уѣзда въ г. Сумахъ, 3-го участка—въ г. Бѣлополье; по Лебединскому уѣзду въ гор. Лебединъ; 1-го участка Ахтырскаго уѣзда—въ г. Ахтыркѣ и 2-го участка того-же уѣзда—въ селѣ Боромль Ахтырскаго уѣзда.

Кромѣ того въ гор. Сумахъ мѣстопробываніе судебного слѣдователя по особо важнымъ дѣламъ.

## Округа и приходы Харьковской епархіи.

Харьковская епархія въ церковно-административномъ отношеніи раздѣляется на 35 благочинническихъ округовъ и 781 церковныхъ приходовъ, а именно: въ *Харьковскомъ уѣздѣ* 5 благочинническихъ округовъ и 71 церковнымъ приходомъ; кромѣ того, въ г. Харьковѣ 19 приходовъ со включеніемъ единовѣрческаго прихода и собора. Въ *Ахтырскомъ уѣздѣ* 3 благочинническихъ округа и 57 приходовъ (изъ нихъ 7 въ г. Ахтыркѣ). Въ *Богодуховскомъ у.* 2 благочинническихъ округа и 57 приходовъ (изъ нихъ 3 въ г. Богодуховѣ). Въ *Валковскомъ у.* 2 благочинническихъ округа и 37 приходовъ (изъ нихъ 5 въ г. Валкахъ). Въ *Волчанскомъ у.* 3 благочинническихъ округа и 52 прихода (изъ нихъ 2 въ Волчанскѣ). Въ *Зміевскомъ у.* 3 благочинническихъ округа и 78 приходовъ (изъ нихъ 2 въ г. Зміевѣ). Въ *Изюмскомъ у.* 4 благочинническихъ округа и 92 прихода (изъ нихъ 2 въ г. Изюмѣ). Въ *Купянскомъ у.* 3 благочинническихъ округа и 69 приходовъ (изъ нихъ 2 въ г. Купянскѣ и 2 единовѣрческихъ). Въ *Лебединскомъ у.* 3 благочинническихъ округа и 57 приходовъ (изъ нихъ 7 въ г. Лебединѣ). Въ *Старобѣльскомъ у.* 5 благочинническихъ округовъ и 134 прихода (изъ нихъ 2 въ г. Старобѣльскѣ). Въ *Сумскомъ у.* 2 благочинническихъ округа и 59 приходовъ (изъ нихъ 7 въ г. Сумахъ). Всего въ Харьковской епархіи состоитъ церквей: 11 соборныхъ, 34 при монастыряхъ, 770 приходскихъ, 37 при казенныхъ и богоугодныхъ заведеніяхъ, 6 домовыхъ, 24 кладбищенскихъ, 13 приписныхъ безъ прицта, Храмъ на мѣстѣ событ. 17 Окт. 1888 г., 21 часовня, итого 917, въ томъ числѣ 503 каменныхъ и 414 деревянныхъ.

## Число военно-конскихъ участковъ въ Харьковской губ.

1) г. Харьковъ заключаетъ въ себѣ 9 уч.; 2) Харьковскій у.—26 уч.; 3) Ахтырскій у.—11 уч.; 4) Богодуховскій у.—19 уч.; 5) Валковскій у.—17 уч.; 6) Волчанскій у.—15 уч.; 7) Зміевской у.—26 уч.; 8) Изюмскій у.—30 уч.; 9) Купянскій у.—19 уч.; 10) Лебединскій у.—27 уч.; 11) Старобѣльскій у.—43 уч.; 12) Сумской у.—23 уч. Всего 265 уч.

## Призывные участки Харьковской губ. по отправленію военской повинности.

### 1. ГОР. ХАРЬКОВЪ.

Городской призывной участокъ: г. Харьковъ.

### 2. ХАРЬКОВСКИЙ УѢЗДЪ.

*Первый участокъ.* (Сл. Дергачи \*). Волости: Дергачевская, Харьковская, Больше-Даниловская и Алексѣевская.

*Второй участокъ.* (Сл. Мерефа). Волости: Бабаевская, Безлюдовская, Мерефанская, Жихорская, Основанская и Роганская.

*Третій участокъ.* (Сл. Ольшана). Волости: Ольшанская, Вертѣевская, Коротичанская, Пересѣчанская и Рогозянская.

*Четвертый участокъ.* (Сл. Лиццы). Волости: Лиццкая, Циркуновская, Веселовская, Непокрытанская и Дементьевская.

*Пятый участокъ.* (Защт. г. Золочевъ). Г. Золочевъ и волости: Золочевская, Карасевская, Одноробовская, Должанская, Удянская и Казачье-Лопанская.

### 3. АХТЫРСКИЙ УѢЗДЪ.

*Первый участокъ.* (Г. Ахтырка). Г. Ахтырка, волости: Ахтырская, Тростянецкая и Кириковская.

*Второй участокъ.* (Сл. Котельва). Волости: Котелевская и Хухрянская.

*Третій участокъ.* (Сл. Боромля). Волости: Боромлянская, Дерновская и Жигайловская.

*Четвертый участокъ.* (Сл. Краснополье). Волости: Краснопольская, Покровская, Ясенянская и Славгородская.

### 4. БОГОДУХОВСКИЙ УѢЗДЪ.

*Первый участокъ.* (Г. Богодуховъ). Г. Богодуховъ, волости: Богодуховская, Польково-Никитовская, Сѣнянская, Хрущово-Никитовская, Больше-Писаревская, Вольновская, Лютовская, Тарасовская и Ново-Рябиновская.

*Второй участокъ.* (Г. Краснокутскъ). Г. Краснокутскъ, волости: Краснокутская, Колонтаевская, Константиновская, Купьевахская, Мурафовская, Пархомовская, Рандовская и Рублевская.

### 5. ВАЛКОВСКИЙ УѢЗДЪ.

*Первый участокъ.* (Г. Валки). Г. Валки, волости: Валковская, Мишковская, Старо-Мерчанская и Люботинская.

*Второй участокъ.* (Г. Валки). Волости: Огульчанская, Ново-Водолажская, Новоселовская, Караванская, Знаменская и Старо-Водолажская.

*Третій участокъ.* (Г. Валки). Волости: Коломакская, Алексѣевская, Гряковская, Никольско-Камышеватская, Перекопская и Снѣжковская.

### 6. ВОЛЧАНСКИЙ УѢЗДЪ.

*Первый участокъ.* (Г. Волчанскъ). Г. Волчанскъ, волости: Волчанская, Бѣло-Колодезянская, Графкосельская и Волоховоярская.

*Второй участокъ.* (Г. Волчанскъ). Волости: Велико-Бурлуцкая, Ольховатская, Кознянская, Николаевская 1-я и Шишоватская.

*Третій участокъ.* (Сл. Печенѣги). Волости: Печенѣгская и Ново-Бурлуцкая.

*Четвертый участокъ.* (Г. Волчанскъ). Волости: Хотомлянская, Николаевская 2-я и Старо-Салтовская.

\*) Въ скобкахъ обозначенъ призывный пунктъ участка.



## 7. ЗМІЕВСКОЙ УЪЗДЪ.

*Первый участок.* (Г. Зміевъ). Г. Зміевъ, волости: Зміевская, Замостянская, Тарановская, Охоченская, Гуляйпольская, Лиманская, Андреевская, Балаклеяская, Борчанская и Соколовская.

*Второй участок.* (Г. Чугуевъ). Г. Чугуевъ, волости: Чугуевская, Коробчанская, Зароженская, Введенская, Шелудковская, Волохо-Ярская и Бурлуцкая.

*Третій участок.* (Сл. Алексѣевка). Волости: Алексѣевская, Березькая, Шебелинская, Преображенская, Отрадовская, Нижне-Орельская и Попельнянская.

## 8. ИЗЮМСКІЙ УЪЗДЪ.

*Первый участок.* (Г. Славянскъ). Г. Славянскъ, волости: Сергѣевская, Бѣлянская, Николаевская, Прелестенская, Черкасская и Славянская.

*Второй участок.* (Г. Изюмъ). Г. Изюмъ, волости: Бугаевская, Гусаровская, Изюмская, Крючковская, Куняевская, Савинская и Стратилатовская.

*Третій участок.* (Сл. Шандригайловъ). Волости: Богородичанская, Поновская, Цареборисовская, Шандригайловская, Лиманская и Ямпольская.

*Четвертый участок.* (Сл. Барвенково). Волости: Александровская, Барвенковская, Велико-Камышевахская, Гавриловская, Даниловская, Должанская, Курульская, Мечебилловская, Петровская и Михайловская.

## 9. КУПЯНСКІЙ УЪЗДЪ.

*Первый участок.* (Г. Купянскъ). Г. Купянскъ, волости: Купянская, Петро-Павловская, Гусинская и Старовѣровская.

*Второй участок.* (Сл. Сеньковъ). Волости: Гороховатская, Песчанская и Сеньковская.

*Третій участок.* (Сл. Двурѣчная). Волости: Двурѣчанская, Ольшанская, Камянская и Колодезянская.

*Четвертый участок.* (Сл. Покровскъ). Волости: Покровская, Тарасовская и Нижне-Дуванская.

*Пятый участок.* (Сл. Сватова-Лучка). Волости: Сватова-Лучковская, Терновская, Кабанская и Кременская.

## 10. ЛЕБЕДИНСКІЙ УЪЗДЪ.

*Первый участок.* (Г. Лебединъ). Г. Лебединъ, волости: Лебединская, Рябушкинская, Велико-Исторопская, Буймерская, Мартыновская, Алешанская, Ясиновская, Чепуховская, Должанская и Боровеньская.

*Второй участок.* (Г. Лебединъ). Волости: Бобровская, Червленовская, Васильевская, Михайловская, Межеричская, Павловская и Ворожбянская.

*Третій участок.* (Сл. Ольшана). Г. Недригайловъ, волости: Ольшанская, Марковская, Верхосульская, Штеповская, Недригайловская, Толстянская, Бѣжевская, Терновская, Аннинская и Тучинская.

## 11. СТАРОБѢЛЬСКІЙ УЪЗДЪ.

*Первый участок.* (Г. Старобѣльскъ). Г. Старобѣльскъ, волости: Старобѣльская, Шульгинская, Алексѣевская и Бѣлокуракинская.

*Второй участок.* (Сл. Бѣловодскъ). Волости: Бѣловодская, Евсугская, Бараниковская, Городищенская, Стрѣльцовская и Литвиновская.

*Третій участок.* (Сл. Ново-Айдаръ). Волости: Ново-Айдарская, Петропавловская, Колядовская, Трехизбенская, Старо-Айдарская, Больше-Черниговская и Штормовская.

*Четвертый участок.* (Сл. Ново-Астрахань). Волости: Ново-Астраханская, Боровская, Н.-Боровская, Мостовская, Смольяниновская и Боровеньская.

*Пятый участок.* (Сл. Осинова). Волости: Осиновская, Бѣлолуцкая, Ново-Бѣлянская, Каменская, Песчанская и Ново-Россошинская.

*Шестой участок.* (Сл. Марковка). Волости: Марковская, Никольская, Кризская, Паитюховская, Зориковская, Курячевская и Проснянская.

*Седьмой участок.* (Сл. Павловка). Волости: Павловская, Шаровская, Тимоновская, Александровская, Тянушевская и Воеводская.

## 12. СУМСКОЙ УЪЗДЪ.

*Первый участок.* (Г. Сумы). Г. Сумы, волости: Сумская, Степановская, Стецковская, Терешковская и Николаевская.

*Второй участок.* (Г. Сумы). Волости: Нижне-Сыроватская, Верхне-Сыроватская, Велико-Бобринская и Чернетчинская.

*Третий участок.* (Г. Сумы). Волости: Хотьинская, Писаревская, Юнаковская, Бѣловодская и Ястребенская.

*Четвертый участок.* (Г. Бѣлополье). Заштатный г. Бѣлополье, волости: Бѣлопольская, Рѣчанская, Вировская, Куяновская, Ульяновская, Ворожбянская и Прорубская.

## Податные участки Харьковской губ.

Харьковская губернія распределяется на 17 податныхъ участковъ; въ каждомъ уѣздѣ находится особый податной инспекторъ, а въ Изюмскомъ, Куянскомъ и Старобѣльскомъ уѣздѣ по два податныхъ инспектора. Харьковъ раздѣляется на: 1-й, 2-й и 3-й участки; затѣмъ идутъ Харьковскій уѣздъ, Ахтырскій у. (г. Ахтырка), Богодуховскій у. (г. Богодуховъ), 1 и 2 участки Изюмскаго уѣзда (г. Изюмъ и Славянскъ), Змиевской у. (г. Змиевъ), Сумской у. (г. Сумы), 1 и 2 участки Куянскаго у. (г. Куянскъ), 1 и 2 участки Старобѣльскаго у. (г. Старобѣльскъ), Валковскій у. (г. Валки), Лебединскій у. (г. Лебединъ), Волчанскій у. (г. Волчанскъ). Кромѣ того въ уѣздахъ: Харьковскомъ, Волчанскомъ, Змиевскомъ, Старобѣльскомъ и Сумскомъ есть помощники податного инспектора (по одному въ каждомъ уѣздѣ).

## Районы городскихъ раскладочныхъ и по квартирному налогу Присутствій Харьковской губ.

I. Районы дѣйствій городскихъ раскладочныхъ Присутствій слѣдующіе: 1) Районъ 1-го Харьковского городского раскладочнаго Присутствія совпадаетъ съ 1-й полицейской частью г. Харькова; 2) 2-го Харьковского раскладочнаго Присутствія—съ 3-ю частью; 3) 3-го Харьковского раскладочнаго Присутствія—со 2-ю частью; 4) Районъ Харьковского уѣзднаго раскладочнаго Присутствія—Харьковскій уѣздъ; 5) Сумскаго раскладочнаго Присутствія—городъ Сумы съ уѣздомъ; 6) Изюмскаго раскладочнаго Присутствія—городъ Изюмъ съ уѣздомъ; 7) Змиевскаго раскладочнаго Присутствія—городъ Змиевъ съ уѣздомъ; 8) Старобѣльскаго раскладочнаго Присутствія—г. Старобѣльскъ съ уѣздомъ; 9) Куянскаго раскладочнаго Присутствія—г. Куянскъ съ уѣздомъ; 10) Ахтырскаго раскладочнаго Присутствія—г. Ахтырка съ уѣздомъ; 11) Лебединскаго раскладочнаго Присутствія—г. Лебединъ съ уѣздомъ; 12) Волчанскаго раскладочнаго Присутствія—г. Волчанскъ съ уѣздомъ; 13) Богодуховскаго раскладочнаго Присутствія—городъ Богодуховъ съ уѣздомъ; 14) Валковскаго раскладочнаго Присутствія—г. Валки съ уѣздомъ.

II. Районы дѣйствія городскихъ по квартирному налогу Присутствій слѣдующіе: 1-го Харьковского—1-й и 2-й полицейскіе участки г. Харькова, 2-го Харьковского—5 и 6 полицейскіе участки г. Харькова, 3-го Харьковского—3 и 4 полицейскіе участ. г. Харькова, Сумскаго—гор. Сумы, Ахтырскаго—гор. Ахтырка, Лебединскаго—г. Лебединъ, Богодуховскаго—г. Богодуховъ, Куянскаго—г. Куянскъ, Змиевскаго—гор. Змиевъ, Старобѣльскаго—г. Старобѣльскъ, Волчанскаго—г. Волчанскъ, Валковскаго—г. Валки, Изюмскаго—г. Изюмъ, Бѣлопольскаго—г. Бѣлополье, Чугуевскаго—гор. Чугуевъ и Славянскаго—г. Славянскъ.

## Распределение территории города Харькова на судебно-мировые участки.

1-й Судебно-мировой участокъ включаетъ въ себя 1-й полиц. уч. въ границахъ: съ Сѣвера и Сѣверо-Запада рѣка Харьковъ до Нетеченскаго пер., съ Западной стороны Нетеченскій пер. отъ Гимназической наб. до Нетеченской ул., Нетеченская ул. отъ Нетеченскаго пер. до церкви св. Михаила, отъ церкви св. Михаила по Змиевской ул. и Почтовой дорогѣ въ г. Змиевъ до границы города. Съ Юга и Востока утвержденная граница города. Камера—Никитскій (быв. Савельевскій пер.) № 5.

*Прим.* Часть Нетеченскаго пер. отъ Гимназической наб. до Нетеченской ул. и дома, имѣющіе нечетные №№, часть Нетеченской ул. отъ Нетеченскаго пер. до церкви св. Михаила и дома, имѣющіе четные №№, а по Змиевской ул. дома, имѣющіе нечетные №№, принадлежатъ 1-му Судебно-мировому участку.

**2-й Судебно-мировой участок** включает въ себя 2-й полицейскій участокъ въ границахъ: съ Сѣвера, Сѣверо-Запада, Юго-Запада и Юга рѣка Харьковъ отъ Нетеченскаго пер. до впаденія въ р. Лопань; р. Лопань отъ слиянія ея съ р. Харьковъ до выхода ея изъ границы г. Харькова; съ Восточной стороны, Нетеченскій пер. до пересѣченія съ Нетеченской ул., Нетеченская ул. отъ Нетеченскаго пер. до церкви св. Михаила, Зміевская ул. и почтовая дорога въ г. Зміевъ до границы города; съ Юго-Восточной стороны утвержденная граница города. Камера—Нетеченская наб., д. Стрѣлянова № 6.

*Прим.* Часть Нетеченскаго пер. отъ Гимназической наб. до Нетеченской ул. и дома съ четными №№, часть Нетеченской ул. отъ Нетеченскаго пер. до церкви св. Михаила и дома съ нечетными №№, а по Зміевской ул. дома съ четными №№ принадлежать 2-му Судебно-мировому участку.

**3-й Судебно-мировой участок** включает въ себя 5-й полицейскій участокъ въ границахъ: съ Сѣвера, Сѣверо-Запада и Запада утвержденная граница; съ Востока р. Лопань до купеческаго моста; съ Юга, отъ купеческаго моста по Благовѣщенской пл. между Благовѣщенской церковью и 2-й мужской Гимназіей до Благовѣщенской ул., по Рождественской ул. до пересѣченія ея съ Коцарской ул., по Коцарской ул. до Чеботарской ул. и Чеботарская ул. отъ Александровской ул. до границы полосы отчужденія Курско-Харьково-Севастопольской жел. дороги; граница полосы отчужденія отъ Чеботарской ул. до Кузинскаго желѣзнодорожнаго моста, Кузинскій мостъ, граница полосы отчужденія К.-Х.-С. ж. д. и Харьково-Николаевской ж. д. прилегающая къ Верховскому пер., отъ Кузинскаго желѣзнодорожнаго моста до желѣзнодорожнаго моста на Екатеринославской ул. и Екатеринославская ул. отъ желѣзнодорожнаго моста до границы города. Камера—Михайловская ул., д. № 6.

*Прим.* Благовѣщенская церковь, дома по Коцарской ул., имѣющіе четные №№, по Александровской ул., въ части ея между Коцарской и Чеботарской ул. дома, имѣющіе четные №№, и Кузинскій желѣзнодорожный мостъ принадлежать 3-му Судебно-мировому участку.

**4-й Судебно-мировой участок** включает въ себя весь 3-й полицейскій участокъ въ границахъ: съ Сѣвера утвержденная граница города; съ Юго-Востока и Юга, рѣка Харьковъ до Подольскаго моста, съ Запада Подольскій пер., Костюринскій пер., Николаевская пл. и Сумская ул. до границы города. Камера—Черноглазовская улица, д. Власовскихъ.

*Прим.* По Подольскому и Костюринскому пер. дома съ нечетными №№, по Николаевской пл. та сторона, на которой находится церковь св. Николая и по Сумской ул. дома, имѣющіе четные №№, принадлежать 4-му Судебно-мировому участку.

**5-й Судебно-мировой участок** включает въ себя весь 6-й полицейскій участокъ и часть 5-го полицейскаго участка въ границахъ: съ Сѣвера, Благовѣщенская пл. отъ Купеческаго моста между Благовѣщенской церковью и 2-й мужской Гимназіей до Рождественской ул., Рождественская ул. до пересѣченія ея съ Коцарской ул., Коцарская ул. отъ Рождественской ул. до Александровской ул., Александровская ул., отъ Коцарской ул. до Чеботарской ул., Чеботарская ул. отъ Александровской ул. до границы полосы отчужденія Курско-Харьково-Севастопольской ж. д., граница полосы отчужденія отъ Чеботарской ул. до Кузинскаго желѣзнодорожнаго моста, Кузинскій жел.-дор. мостъ, граница полосы отчужденія К.-Х.-С. ж. д. и Харьково-Николаевской жел. дор., прилегающая къ Верховскому пер., отъ Кузинскаго ж.-д. моста до желѣзнодорож. моста на Екатеринославской ул. и Екатеринославская ул. отъ жел.-дор. моста до границы города. Съ Востока р. Лопань, отъ Купеческаго моста до выхода изъ предѣловъ города и съ Юга и Запада утвержденная граница города. Камера—уголь Кацарской и Дмитріевской ул., д. Эрмана № 5.

*Прим.* Къ 5-му Судебно-мировому участку принадлежать дома, имѣющіе нечетные №№, по части Чеботарской ул. отъ Александровской ул. до границы отчужденія К.-Х.-С. ж. д. и на Екатеринославской улицѣ, въ части ея отъ желѣзнодорожнаго моста до границы города. Дома по Благовѣщенской пл., находящіеся по линіи 2-й мужск. Гимназіи, желѣзнодорожный мостъ на Екатеринославской ул. и вся территория полосы отчужденія желѣзныхъ дорогъ отъ Кузинскаго до Екатеринославскаго желѣзнодорожныхъ мостовъ.



**6-й Судебно-мировой участокъ** заключаетъ въ себя весь 4-й полицейскій участокъ въ границахъ: съ Сѣвера утвержденная граница города, съ Востока Сумская ул., Николаевская пл., Костюринскій и Подольскій пер.; съ Юга рѣка Харьковъ отъ Подольскаго моста до впаденія ея въ р. Лопань и съ Запада р. Лопань до слиянія ея съ р. Харьковомъ. Камера—Подольскій пер., д. Караимскаго Общества № 17.

**Прим.** Къ 6-му Судебно-мировому участку принадлежатъ дома, имѣющіе четные №№, по Подольскому и Костюринскому пер. и дома, имѣющіе нечетные №№, по Сумской ул. Сторона Николаевской пл., по линіи 2-я пожарной части и дома Добрынина, зданіе Биржи и скверы Биржевой и Николаевскій.

## Полицейскіе участки г. Харькова.

### ПЕРВЫЙ УЧАСТОКЪ.

**Границы:** Съ сѣверной стороны (отъ 3-го участка)—рѣка Харьковъ, начиная отъ дачи Габая, до бани Гладкова. Съ западной—та же рѣка Харьковъ (отъ 3-го же участка) до Нетеченскаго пер., южнѣе—(Енинскій) Нетеченскій пер. (лѣвая сторона), Нетеченская ул. (лѣвая сторона отъ Нетеченскаго пер. до Михайловской пл.), затѣмъ Зміевская ул., лѣвая сторона Зміевской ул., отъ д. Поповой до Бородаевскаго Яра (со вторымъ участкомъ) и затѣмъ земля Харьковскаго уѣзда. Съ восточной—земля, лежащая въ Харьковскомъ уѣздѣ.

**Улицы и переулки.** Аптекарскаго, Балашевскій, Безуглый, Богдановскій (или Ново-Александровскій), Булгаковскій, Власовскій, Вознесенская пл., Вознесенская, Вознесенскій, Воронежскій, Гимназическій, Глаголевскій, Дворянская ул., Дворянская наб., Державинская ул., Енинская, Зміевская, Зміевскій вѣздъ 1-й (прежде 2-й Божковскій, отъ же Яблоневскій), Зміевскій вѣздъ 2-й (прежде 3-й Божковскій), Зміевскій вѣздъ 3-й, Зміевскій пер., Знаменская, Искринская ул., Искринскій пер., Искринскій вѣздъ, Клеменовская (прежде Дождевскій и Гофманская), Ковалевскій п., Колчигинскій отъ же Безыменный и Божковскій 1-й, Конная пл., Конная ул., Конюшенная, Конюшенный вѣздъ, Константиновскій пер., Корсиковская, Корсиковскій пер., Крайняя, Кремлевская, Лебединская, Малиновская, Михайловская, Михайловскій пер., Молочная, Монастырская, Мурмыловскій пер., Мурмыловскій вѣздъ 1-й, вѣздъ 2-й съ Мурмыловскаго пер., Надеждинская ул., Нетеченскій пер. (два дома), Никитинскій, Павленковскій, Пензенскій, Петинская, Петинскій пер., Петинскій вѣздъ (бывшій Безыменный пер.), Пороховая, Почтовый, Примѣровская, Рыжовскій, Рѣпнѣевскій, Салтовская, Салтовскій (отъ же Крайній), Санжаревскій, Семирадская, Семирадскій, Семирадскій вѣздъ (прежде Лелюковскій пер.), Сергѣевская, Скобелевская (Михайловская) пл., Сомовская, Старобѣльская (бывш. Рогожинская ул.), Старо-Московская, Стрѣлецкій (бывш. Масляниковскій пер.), Сычовскій, Сычовскій вѣздъ, Тамбовскій пер., Тарасовскій, Тарасовская, Фесенковская, Франковская, Царицынская, Чугуевская, Юрьевская.

### ВТОРОЙ УЧАСТОКЪ.

**Границы:** Со стороны 1-го участка—Зміевская ул. и Михайловская наб., затѣмъ отъ этой послѣдней, со стороны 2, 4 и 6 участковъ рр. Харьковъ и Лопань и съ остальной стороны Харьковскій уѣздъ.

**Улицы:** Александро-Невская, Аравійская, Батуринская, Бездонная, Валеріановская, Владимірская, Воскресенская, Газовая, Галушкинская, Георгіевская, Гостинная, Грековская, Гордѣенковская, Единовѣрческая, Екатерининская, Заиковская, Зеленая, Зміевская, Казармовская, Квиткинская, Кіевская, Колодезная, Котляревская, Маринская, Миргородская, Моичная, Молочная, Мороховецкая, Москалевская, Мало-Мясницкая, Нетеченская, Основянская, Полтавская, Рыбасовокая, Старо-Мясницкая, Сиронинская, Степная, Тихоновская, Украинская.

**Переулки:** Александро-Невскій, Бужинскій, Валеріановскій, Васильевскій, Ващенко-ковскій, Воскресенскій, Гордѣенковскій, Дроздовскій, Единовѣрческій, Елисаветинскій, Желѣзняковскій, Заиковскій, Залѣескій, Колодезныи, Короткій, Костромытинскій, Крохмалевскій, Лелюковскій, Молочный, Молчановскій, Нетеченскій, Павловскій, Престольный, Приходьковскій, Романовскій, Ротрый, Рыбасовскій, Рѣпинскій, Сидѣльниковскій, Симоновскій, Степной, Столарный, Струницкій, Точійка, Финьковскій, Фонарный, Харьковскій, Цыгаревскій.

**Площади и въѣзды:** Воскресенская, Александро-Невская, Аравійскій въѣздъ, Басильевскій, Ващенко-Васильевскій, Валеріановскій, Георгіевскій 1-й, Георгіевскій 2-й, Георгіевскій 3-й, Казармовскій 1-й, Казармовскій 2-й, Казармовскій 3-й, Молчановскій, Москалевскій, Основянскій, Полтавскій, Рыбасовскій, Струницкій, Цыгаревскій, Мясной рядъ.

**Набережныя:** Нетеченская, Мороховецкая, Гимназическая и Нетечевскій бульваръ.

### ТРЕТИЙ УЧАСТОКЪ.

**Границы:** Участокъ расположенъ въ сѣверной части города, граничитъ съ востока и юга рѣкою Харьковъ, съ запада: Подольскимъ пер. и Костюринскимъ, Николаевскою площадью и Сумскою улицею, а съ сѣвера Журавлевскою, кладбищемъ и городской выгонною землею.

**Улицы:** Бассейная, Бѣлгородская, Ветеринарная, Госпитальная, Губернаторская, Дѣвичья, Дегтярная, Донецъ-Захаржевская, Епархіальная, Журавлевская, Кузнечная отъ № 24 и отъ № 15 до Кузнечнаго моста, Куликовская, Каплуновская, Каразинская, Костомаровская, Кокошкинская, Максимилиановская, Мирносицкая, Московская, Мѣщанская, Николаевская, Первозванная (лѣвая сторона), Пушкинская, Подгорная, Рыбная (лѣвая сторона отъ дома Сѣрикова, а правая отъ Городскаго дома № 12 до Харьковскаго моста), Скрипицкая, Сумская (правая сторона), Садовая, Садово-Куликовская, Технологическая, Черноглазовская, Чернышевская, Шабельская и Юмовская.

**Переулки:** Армянскій, Бѣлгородскій, Дегтярный, Даниловскій въѣздъ, Инструментальный, Костюринскій (лѣвая сторона отъ дома Салтыкова), Кузнечный, Каплуновскій, Мирносицкій, Подольскій (лѣвая сторона отъ дома № 1, до д. № 23), Петровскій, Провіантскій, Проектный, Петропавловскій, Слесарный, Скрыпицкій, Сердюковскій, Сорокинскій, Театральнй и Шиловскій.

**Въѣзды:** Дегтярный, Петропавловскій, Шиловскій, Бѣлгородскій № 1 и 2 и Технологическій.

**Площади:** Мирносицкая, Николаевская №№ 1—10 и 29—31, Театральная и Харьковская наб.

### ЧЕТВЕРТЫЙ УЧАСТОКЪ.

**Границы:** Со стороны 3 участка, отъ рѣки Харьковъ вверхъ,—лѣвая сторона Подольскаго пер.,—черезъ Кузнечную и Рыбную ул., лѣвая сторона Костюринскаго пер.,—Николевской площ. и Сумской ул.—оканчивается бараками; дальше нѣтъ—Университетской землей, городской землей и землею мелкихъ владѣльцевъ Харьковскаго уѣзда; съ 5 участкомъ—по рѣкѣ Лопани до Купеческаго моста, а отъ этого мѣста съ 6 участкомъ по той рѣкѣ до впаденія ея въ рѣку Харьковъ и частью со 2 участкомъ по рѣкѣ Харьковъ, гдѣ получаетъ начало Подольскій переулокъ.

**Улицы и переулки:** Банный (бывшій Конный), Бурсацкій, Вѣлобровскій, Газетный (бывш. часть Коннаго), Горяиновскій, Ивановская наб., Ивановскій, Классическій, Клиническій, Ключковская, Костюринскій (правая стор. № 2-й по 4-й вкл.), Криничный, Кузнечный, Кузнечная (правая сторона № 2 по 22 и лѣвая № 1 по 13-й вкл.), Лопанская наб., Лопанскій, Монастырскій, Мордвиновскій, Набережный, Нетеченская наб. (нечетные номера съ 1 по 11 вкл.), Николаевская площ. (правая сторона № 11 по 28 вкл.), Пантелеймоновскій (бывшій Грековскій), Пащенко-Тряпкинскій съездъ (бывш. Купеческій пер.), Песчанская, Плетневскій, Подольскій (правая сторона съ № 2-го по 14 вкл.), Рогатинскій, Рубановскій, Рыбная площ., Рыбная (правая и лѣвая сторона 1 по 10 вкл.), Рымарская, Рѣчной (бывш. Бондаревскій), Сергѣевская площ., Соборная площ., Соборный, Сумская (лѣвая сторона 1—63 вкл.), Торговая площ. (№ 1 по 26 вкл.), Торговый (бывш. Цыганскій), Троицкій, Университетская, Фроловскій и Шляпный.

### ПЯТЫЙ УЧАСТОКЪ.

**Границы:** Начиная отъ Купеческаго моста, по правой сторонѣ р. Лопани до лѣвады Ващенко-Васильевскаго уѣзда, откуда черезъ второй желѣзнодорожный переѣздъ, затѣмъ по лѣвой сторонѣ Сквородинской улицы, внизъ по Чистоклѣтовской ул. и Чистоклѣтовскому переул. до дачи Пащенко; далье вверхъ по лѣвой сторонѣ Пограничной ул. до оврага кирпичнаго завода Рыкова, пересѣкая Куриловскую ул., Дудниковскую, Черкасскій переул. и Заводской, далье черезъ оврагъ на Гѣевскій

спускъ № 5, затѣмъ по Гіевскому переул., а съ сего послѣдняго по правой сторонѣ Валковской ул. до Екатеринославской, пересѣкая Гіевску, Афанасьевскую, Всѣхсвятскую и Ильинскую, потомъ по Екатеринославской ул., черезъ желѣзнодорожный мостъ до Александровской ул., поворачивая лѣво Александровской ул. до Славянской, оттуда мимо Тюремнаго замка до Тюремной ул., затѣмъ влѣво по Тюремной ул. до Кацарской, потомъ по Кацарской ул. до Рождественской черезъ Благовѣщенскую площадь мимо 2-й гимназіи до Купеческаго моста.

**Улицы и переулки:** Аннинская, Афанасьевская, Андреевская, Андреевскій, Альбовскій, Александровская, (лѣвая сторона), Большая Панасовская, Борзый, Благовѣщенская площ. (церковь № 14 по Рождественской ул.), Верховскій, Всѣхсвятская, Валковская (лѣв. стор.), Воложскій, Верхній (бывшій Безыменный 1-й), Гіевская съ присоединеніемъ Кузинской, Гіевскій, Гіевскій въѣздъ 1-й, Гіевскій въѣздъ 2-й, Гіевскій спускъ 1-й, Гіевскій спускъ 2-й, Гіевскій спускъ 3-й, Гіевскій спускъ 4-й, Гіевскій спускъ 5-й, Глухой (бывшій Безыменный 2-й), Дмитріевская (лѣвая сторона № 1 и 3-й, а правая сторона № 2, 4, 6, и 8-й), Дудниковская (бывш. Чернышевская), Дудниковскій, Екатеринославская (правая сторона), Ермолаевскій, Заводекой, Залютинская, Ильинская, Кацарская (правая сторона), Кульбицкій, Кладбищенская съ присоединеніемъ Пограничной, Кладбищенскій, Кладбищенскій въѣздъ, Кузинская (бывшая Гоздиковская ул.), Кузинскій спускъ 1-й, Кузинскій въѣздъ 1-й, Кузинскій въѣздъ 2-й, Кузинскій въѣздъ 3-й, Кузинскій въѣздъ 4-й, Куриловская, Ключковскій, Лаврентьевскій, Мало-Панасовская, Мало-Панасовскій въѣздъ, Ночлежная (бывшая Ново-Московская), Ночлежный, Панасовскій проѣздъ, Панасовскій, Пискуновскій, Рудаковскій, Рождественская, Ръзниковскій, Сквородинская, Сквородинскій въѣздъ, Суздальскій, Гостиный рядъ на Благовѣщенской площади, Славянская (правая сторона), Скринниковскій, Таковая съ присоединеніемъ Артюховской, Тюремная, (лѣвая сторона № 7, 9, 11 и 13, а правая 22, 24 и 26-й), Тупой, Церковный, Чеботарская, Чеботарскій, Чеботарскій въѣздъ 1-й, Чеботарскій въѣздъ 2-й, Черниговская (бывшій Чернышевскій переул.), Черкасская (бывш. Михайловскій пер.), Черкасскій (бывш. Ивановская), Чистоклѣтовская, Чистоклѣтовскій, Ярославская и Якубовскій.

### ШЕСТОЙ УЧАСТОКЪ.

**Границы.** Съ 5 участкомъ—отъ р. Лопани, Купеческаго моста,—Благовѣщенскою площадью, лѣвою стороною Кацарской улицы, лѣвой стороною Тюремной улицы до Славянской, а затѣмъ лѣвою стороною Славянской, правой Александровской, правую стороною Екатеринославской улицы, начиная вверху съ № 58. Съ 4 участкомъ—отъ Купеческаго моста рѣкою Лопанью до впаденія ея въ рѣку Харьковъ: частью со 2 участкомъ отъ слиянія рѣки Лопани съ Харьковомъ до Шингелевскаго шоссе, а затѣмъ съ Харьковскимъ уѣздомъ—дачей Шингеля, Рубановской улицей, Григоровской правой стороною, Проѣзжей правой стороною, Цѣиковской правой стороною и Екатеринославской.

**Улицы и переулки:** Александровская правая сторона отъ № 2 по № 10 вкл., Баронская ул., Благовѣщенская пл. (кромѣ церкви № 14), Благовѣщенская ул., Бондаревская, Гончаровская, Гончаровскій бульв., Гончаровка-Малая, Григоровская (лѣвая стор.), Дворянскій пер., Дороховскій, Дмитріевская (правая стор. съ № 10 по № 34 вкл., лѣвая стор. съ № 5 по № 31 вкл.), Екатеринославская (правая сторона съ № 2 по 56 вкл., лѣвая сторона съ № 1 по 123 вкл.), Еленовская, Жандармская площ., Капустянскій, Карповскій, Коцарская (лѣвая сторона съ № 1 по 41 вкл.), Клещевскій, Книшевскій, Конторская, Конторскій, Леусовскій, Лопанская наб., Лопанскій, Семинарская (правая сторона съ № 2 по 92), Новоселовскій, Одоевскій, Паладіевская, Проѣзжій, Проѣзжая (лѣвая сторона отъ № 1 по 50 вкл.), Пушкаревская, Рождественская (правая сторона съ № 2 по № 12 вкл. и лѣвая съ № 1 по № 21 вкл.), Рубановская ул. (правая сторона отъ № 2 по № 14, лѣвая сторона отъ № 1 по № 15), Екатеринославскій, Рудаковскій (правая сторона отъ № 2 по 22 вкл. и лѣвая сторона отъ № 1 по № 15 вкл.), Семинарскій, Карповская, Литейный пер., Славянская (лѣвая сторона отъ № 1 по № 3 вкл.), Тюремная площ., Тюремная ул. (правая сторона отъ № 2 по 20 вкл. и лѣвая отъ № 1 по № 3 вкл.), Усовская, Цѣиковека (правая сторона отъ № 2 по № 22 вкл.), Ярославская (правая сторона отъ № 8 по 36 вкл. и лѣвая отъ № 7 по № 31 вкл.), Сосновая (правая сторона отъ № 2 по № 27 и лѣвая сторона № 1 по № 15).



# Бѣдѣль X. Статистическій Общій.

## 1. Пространство и населеніе земного шара.

I. Е В Р О П А.			II. А З І Я.		
Государства	Кв. километры	Жителей въ тысяч.	Государства	Кв. километры	Жителей въ тысяч.
1. Россія съ Финляндіей, безъ Азовскаго моря и Новой Земли.	5.298,171	115,513	Китайск. Квантунск. п-овъ . . . . .	3,170	250
2. Германія съ берегов. водами и частью Боденскаго озера. . . . .	545,220	56,367	Каспійское море и Аральское . . . . .	506,457	—
3. Австро-Венгрія съ Босней и частью Боденскаго озера. . . . .	675,912	47,118	7. Турецкія владѣнія . . . . .	1.768,800	17,098
4. Великобританія съ Ирландіей и владѣніями въ Европѣ. . . . .	315,123	41,827	8. Персія . . . . .	1.645,000	9,000
5. Франція . . . . .	536,464	38,962	9. Сіамъ . . . . .	634,000	6,320
6. Италія. . . . .	286,682	32,475	10. Корея . . . . .	218,200	9,670
7. Испанія . . . . .	496,928	17,961	11. Филиппины владѣнія С-Амер. Соед. Шт. . . . .	296,310	6,710
8. Швеція и Норвегія. . . . .	770,166	7,358	12. Афганистанъ . . . . .	624,000	4,550
9. Бельгія. . . . .	29,456	6,694	15. Гималайскія государства . . . . .	188,000	3,200
10. Турція съ Новымъ Базаромъ . . . . .	169,300	6,091	14. Русскія вассальныя владѣнія . . . . .	265,000	2,300
11. Румынія . . . . .	131,353	6,001	15. Оманъ . . . . .	193,600	1,000
12. Нидерланды (Голландія) . . . . .	33,000	5,104	16. Независимая Аравія . . . . .	2.279,300	950
13. Португалія съ Азорск. о-вами, безъ Мадеры. . . . .	91,760	5,278	17. Португальскія владѣнія . . . . .	19,918	851
14. Болгарія и В. Румелія. . . . .	95,706	3,733	18. Кіо-Шао (герм. влад.) . . . . .	501	84
15. Швейцарія съ озерами. . . . .	41,469	3,325	19. Самось . . . . .	468	55
16. Греція. . . . .	64,679	2,434	20. Египетская Аравія (Синайск. п-овъ) . . . . .	59,000	4
17. Сербія. . . . .	48,303	2,494	Итого . . . . .	44.183,382	813,865
18. Данія съ Ферерскими о-ми . . . . .	39,780	2,465	III. А Ф Р И К А.		
19. Критъ . . . . .	8,618	309	1. Независ. Африка съ Сахарой . . . . .	6.540,000	40,000
20. Черногорія. . . . .	9,080	228	2. Французскія владѣнія съ Тунисомъ, Реюньономъ, Мадагаскаромъ и Коморскими о-ми. . . . .	5.313,289	27,948
21. Люксембургъ. . . . .	2,586	237	3. Конго . . . . .	2.252,780	14,100
22. Монако. . . . .	22	15	4. Португальскія владѣнія съ Мадерою . . . . .	2.126,946	8,460
23. Андорра . . . . .	452	5	5. Марокко . . . . .	812,332	8,000
24. Лихтенштейнъ . . . . .	159	9	6. Египеть, безъ полуостр. Синая и Фазоса . . . . .	2.899,275	19,797
25. Марино . . . . .	61	10	7. Великобританск. владѣнія, съ бывш. Южноафрикан. (съ Свази-ланд.) и Оранжев. республиками. . . . .	5.268,111	42,413
26. Фазосъ. . . . .	393	13	8. Нѣмецкія владѣнія. . . . .	2.412,300	12,056
Итого . . . . .	9.690,843	402,025	9. Абиссинія . . . . .	540,000	4,500
II. А З І Я.			10. Либерія . . . . .	85,350	2,060
1. Китай съ прилежащими землями . . . . .	11.138,880	330,130	11. Триполи (Турец. вл.) . . . . .	1.033,400	1,000
2. Великобританск. владѣнія . . . . .	5.224,302	301,581	12. Итальянскія владѣн. . . . .	247,300	330
3. Японія . . . . .	417,412	46,451	13. Испанскія владѣнія съ Канарскими о-ми . . . . .	223,839	874
4. Нидерландскія владѣнія . . . . .	1.520,628	34,960	14. Ніасса-озеро. . . . .	26,500	—
5. Французскія владѣнія, Тонкинъ, Камбоджа, Аннамъ и пр. . . . .	664,209	15,923	15. Танганика-озеро . . . . .	35,620	—
6. Русск. владѣнія, безъ Сибирскихъ о-вовъ . . . . .	16.516,227	22,758	Итого . . . . .	29.817,042	181,538

## IV. А М Е Р И К А

## V. АВСТРАЛІЯ И ОКЕАНІЯ.

Государства	Кв. кило- метры	Жите- лей въ тысяч.
1. Соединен. Штаты, съ Антил. о-ми (бывш. Датская Вестъ-Индіа Канадскія озера . . .	9.364,816 240,841	76,180 —
2. Влад. ея: Порто-Рико Куба . . . . .	9,314 118,833	953 1,573
3. Бразилія . . . . .	8.361,350	14,934
4. Мексика . . . . .	1.987,201	13,545
5. Великобританск. владѣнія, кромѣ арктич. о-въ и Ю. Георгій . . . . .	8.727,196	7,471
6. Аргентинская рес- публика . . . . .	2.885,620	4,894
7. Колумбія . . . . .	1.203,103	3,920
8. Чили . . . . .	776,122	3,314
9. Перу . . . . .	1.769,804	4,610
10. Венецуэла . . . . .	1.043,900	2,445
11. Гватемала . . . . .	125,100	1,574
12. Боливія . . . . .	1.334,200	2,270
13. Эквадоръ . . . . .	307,243	1,400
14. Гаити . . . . .	28,676	960
15. Сальвадоръ . . . . .	21,070	1,007
16. Уругвай . . . . .	178,700	931
17. Доминиканская рес- публика . . . . .	48,577	504
18. Парагвай . . . . .	253,100	635
19. Гондурасъ . . . . .	119,820	588
20. Французск. владѣнія	81,993	444
21. Никарагуа . . . . .	123,950	500
22. Коста-Рика . . . . .	54,070	310
23. Нидерландскія владѣнія . . . . .	130,230	134
24. Необитаемыя о-ва въ Вестъ-Индіи . . . . .	231	—
Итого . . . . .	39.295,060	145,097

## V. АВСТРАЛІЯ И ОКЕАНІЯ.

1. Великобританск. владѣнія . . . . .	8.258,125	5,514
2. Нѣмецкія владѣнія съ о-вами Нов. Гвинеей, Маршалск., Каролин., Маріан. и Самоа . . . . .	243,819	450
3. Нидерландскія владѣнія . . . . .	394,789	240
4. Французск. владѣнія . . . . .	27,712	90

Государства	Кв. кило- метры	Жите- лей въ тысяч.
6. Вл. Соед. Ш.: Гаваи . . . . .	16,702	154
" " " Тутуила . . . . .	203	4
" " " Гуамъ . . . . .	514	9
7. Незанятая о-ва въ Южн. Океанъ . . . . .	13,367	—
Итого . . . . .	8.955,231	6,461

## VI. ПОЛЯРНАЯ ОБЛАСТЬ.

1. Въ чьихъ-либо владѣній <sup>1)</sup> . . . . .	3.382,210	—
2. Датскія владѣнія . . . . .	192,885	82
3. Великобританск. владѣнія: въ С. Америкѣ . . . . .	777,000	1
Ю. Георгія . . . . .	4,075	—
4. Русскія влад. (Новая Земля и Ново Сибир- скіе острова) . . . . .	130,394	—
Итого . . . . .	4.486,564	83

VII. Общая поверхность и населеніе  
земного шара.

Части свѣта	Кв. кило- метры	ЖИТЕЛЕЙ	
		въ тысяч.	на кв. кл.
1. Азія . . . . .	44.183,382	813,865	18,4
2. Европа . . . . .	9.690,843	402,025	40,4
3. Африка . . . . .	29.817,042	181,538	6,1
4. Америка . . . . .	39.295,060	145,097	3,7
5. Австралія и Океанія . . . . .	8.955,231	6,461	0,7
6. Полярн. об- ласть . . . . .	4.486,564	83	—
Итого . . . . .	136.428,122	1.549,099	11,3

## VIII. Поверхность земного шара.

	Въ килом.	Въ °/о
Суша . . . . .	136.428,000	26,8
Вода . . . . .	373.523,000	73,2
Итого . . . . .	509.951,000	100,0

Племена земного шара: индо-европейцевъ 645 мил.; монголовъ 595 мил.; негровъ, семитовъ и хамитовъ 181 мил.; дравидійцевъ (народы, заселяющіе южную часть Индійскаго полуострова, поселившіеся въ Индіи раньше арійцевъ) 40 мил.; малайцевъ и папуасовъ 33 м.; американскихъ индѣйцевъ 9 м. Подсчетъ этотъ былъ сдѣланъ въ семидесятыхъ годахъ. Религіи: христіанъ 551 мил., буддистовъ 486 мил., мусульманъ 200 мил., браманистовъ—около 165 мил., евреевъ 7 мил., язычниковъ 159 мил.

<sup>1)</sup> Сюда относятся: Полярныя страны—3.382,210 кв. кл., Страна Франца-Иосифа—49,065 кв. кл., Арктич. Америка—524,080 кв. кл., Шпицбергенъ—70,068 кв. кл., Инъ-Майенъ—413 кв. кл., незанятая Гренландія—2,081,650 кв. кл., Южно-полярная область—659,934 кв. кл.

## 2. Государи и правители всѣхъ странъ свѣта.

СТРАНЫ	ГОСУДАРИ И ПРАВИТЕЛИ	Вступленіе на прест. по нов. ст.
Абиссинія . . . . .	Менеликъ II, негусъ . . . . .	12 мар. 1889
Австро-Венгрія . . . . .	Францъ-Иосифъ I, императоръ . . . . .	2 дек. 1848
Андорра республика подь протект. Франціи . . . . .	Сальва, синдикъ . . . . .	—
Англія, см. Великобританія.		
Аннамъ <sup>1)</sup> . . . . .	Танъ-Тай, король . . . . .	31 янв. 1889
Аргентинская республика.	Ген. Митра, президентъ . . . . .	12 окт. 1901
Афганистанъ . . . . .	Хабибула-ханъ, эмиръ . . . . .	3 окт. 1901
Белуджистанъ . . . . .	Миръ-Ходадаль, ханъ . . . . .	1856
Бельгія . . . . .	Леопольдъ II, король . . . . .	10 дек. 1865
Болгарія и Вост. Румелія . . . . .	Фердинандъ Кобургскій, князь . . . . .	7 июля 1887
Боливія . . . . .	Ж.-М. Павло, президентъ . . . . .	20 окт. 1899
Бразилія (соедин. штаты).	Ф. де-Кампосъ Салесъ, президентъ . . . . .	15 нояб. 1898
Бухара . . . . .	Сеидъ-Абдуль-Ахадъ-ханъ, эмиръ . . . . .	12 нояб. 1885
Великобританія и Ирландія	Эдуардъ VII, король, императоръ Индіи . . . . .	24 янв. 1901
Венесуэла . . . . .	Кастро, президентъ . . . . .	1900
Гава (Саидвичевы о-ва) . . . . .	Доле, президентъ . . . . .	4 июля 1894
Гаити . . . . .	Самъ, президентъ . . . . .	24 мар. 1896
Гватемала . . . . .	Е. Кабрера, президентъ . . . . .	8 февр. 1898
Германія . . . . .	Вильгельмъ II, императоръ . . . . .	15 июня 1888
Пруссія . . . . .	Вильгельмъ, король . . . . .	15 июня 1888
Баварія . . . . .	Оттонъ I, король . . . . .	13 июня 1886
	Луитпольдъ, регентъ . . . . .	10 июня 1886
Саксонія . . . . .	Георгъ, король . . . . .	19 июня 1902
Виртембергъ . . . . .	Вильгельмъ II, король . . . . .	6 окт. 1891
Валенъ . . . . .	Фридрихъ I, великій герцогъ . . . . .	24 апр. 1852
Гессенъ-Дармштадтъ . . . . .	Эрнестъ-Людвигъ, великій герцогъ . . . . .	13 мар. 1892
Мекленбургъ-Шверинъ . . . . .	Фридрихъ-Францъ IV, великій герцогъ . . . . .	10 апр. 1897
Мекленбургъ-Стрелицъ . . . . .	Фридрихъ-Вильгельмъ I, великій герцогъ . . . . .	6 сент. 1860
Саксенъ-Веймаръ . . . . .	Вильгельмъ-Эрнестъ, вел. герцогъ . . . . .	5 янв. 1901
Ольденбургъ . . . . .	Фридрихъ-Августъ, великій герцогъ . . . . .	13 июня 1900
Брауншвейгъ . . . . .	Принцъ Альберхтъ-Прусскій, регентъ . . . . .	21 окт. 1885
Саксенъ-Мейнингенъ . . . . .	Георгъ II, герцогъ . . . . .	20 сент. 1866
Саксенъ-Альтенбургъ . . . . .	Эрнастъ, герцогъ . . . . .	3 авг. 1853
Саксенъ-Кобургъ-Гота . . . . .	Карль-Эдуардъ, герцогъ . . . . .	31 июля 1900
	Принцъ Эрнестъ-Гогенлоэ-Лаугенбургъ, регентъ . . . . .	
Ангальтъ . . . . .	Фридрихъ, герцогъ . . . . .	22 мая 1871
Шварцбургъ-Рудольшт. . . . .	Гюнтеръ, князь . . . . .	19 янв. 1890
Шварцб.-Зондергаузенъ . . . . .	Карль Гунтеръ, князь . . . . .	17 июля 1880
Вальдекъ . . . . .	Фридрихъ, князь . . . . .	12 мая 1893
Рейсъ старшей линіи . . . . .	Генрихъ XXIII, князь . . . . .	19 апр. 1902
Рейсъ младшей линіи . . . . .	Генрихъ XIV, князь . . . . .	11 июля 1867
Шаумбургъ-Линне . . . . .	Георгъ, князь . . . . .	8 мая 1893
Линне . . . . .	Александръ, князь . . . . .	20 мар. 1895
	Эрнестъ, гр., регентъ . . . . .	10 июля 1897
Эльзась и Лотарингія . . . . .	Имперскія земли: наместникъ кн. Германъ Гогенлоэ-Лаугенбургъ . . . . .	
Бременъ <sup>2)</sup> . . . . .	Шульцъ, бургомистръ . . . . .	1 янв. 1898
Гамбургъ <sup>2)</sup> . . . . .	Гахмакъ, бургомистръ . . . . .	11 сент. 1900
Любекъ <sup>2)</sup> . . . . .	Д-ръ Бремеръ, бургомистръ . . . . .	1 янв. 1901
Гондурасъ . . . . .	Сіерра, президентъ . . . . .	1 февр. 1899
Греція . . . . .	Георгъ I, король . . . . .	25 июня 1863
Данія . . . . .	Христіанъ IX, король . . . . .	5 нояб. 1863
Доминиканская республика . . . . .	Хименець, президентъ . . . . .	1899

<sup>1)</sup> Съ 1884 г. подь протект. Франціи. Съ 1887 г. Кохинхина, Аннамъ, Камбоджа и Тонкинъ образуютъ союзное государство, французскій Индо-Китай, сохранивъ свою административную автономію.

<sup>2)</sup> Вольные города ганзейскаго союза, управл. сенатомъ и городского думою.



СТРАНЫ	ГОСУДАРИ И ПРАВИТЕЛИ	Вступленіе на прест. по нов. ст.
Египетъ	Аббасъ II, хедивъ . . . . .	7 янв. 1892
Занзибаръ	Али-бенъ-Гамудъ . . . . .	18 іюля 1902
Испанія	Альфонсъ XIII, король . . . . .	17 мая 1886
Италія	Викторъ-Эммануилъ III, король . . . . .	30 іюля 1900
Камбоджа	Нородомъ I, король . . . . .	1884
Китай	Куангъ-Сю, императоръ . . . . .	12 янв. 1875
Колумбія	Мароккэнъ, президентъ . . . . .	31 іюля 1900
Конго <sup>1)</sup>	Леопольдъ II, король . . . . .	30 апр. 1885
Корея	Ии-Хеюнгъ (Ли-Хои), король . . . . .	21 янв. 1864
Коста-Рика	Р. Иглесиасъ, президентъ . . . . .	8 мая 1898
Критъ	Принцъ Георгъ, верх. комиссаръ . . . . .	21 дек. 1898
Либерія	Г. В. Гибсонъ, президентъ . . . . .	27 дек. 1900
Лихтенштейнъ	Юангъ II, князь . . . . .	12 нояб. 1858
Люксембургъ	Адольфъ, герцогъ Нассау, вел. герцогъ . . . . .	23 нояб. 1890
Мадагаскаръ (говасы) <sup>2)</sup>	Рававало-на-маньяка III, королева . . . . .	13 іюля 1882
Марокко	Мулай Абдуль-Азисъ, султанъ . . . . .	6 іюня 1901
Маскатъ, см. Оманъ		
Мексика (соедин. штаты)	Порфирио Диасъ, президентъ . . . . .	1 дек. 1892
Монако	Альбертъ, князь . . . . .	10 сент. 1889
Непаль (въ Гималаяхъ)	Дираджъ, магараджа . . . . .	17 мая 1881
Нидерланды (Голландія)	Вильгельмина, королева . . . . .	23 нояб. 1890
Никарагуа	Сантосъ Селайя, президентъ . . . . .	1 февр. 1894
Оманъ (Маскатъ)	Сеидъ-Фейзаль-бенъ-Турки, султанъ . . . . .	4 іюня 1888
Оранж штаты, англ. колонія	Альф. Мильнеръ, губернаторъ . . . . .	—
Орденъ Іоаннитовъ (Мальт.) <sup>3)</sup>	Чески а-Санта-Кроче, гроссмейстеръ . . . . .	28 мар. 1879
Парагвай	Эм. Асеваль, президентъ . . . . .	25 нояб. 1898
Персія	Музафферъ-Эддинъ, шахъ . . . . .	1 мая 1896
Перу	Романья, президентъ . . . . .	8 сент. 1899
Полярныя страны	Никому не принадлежація.	—
Португалія	Карлъ I, король . . . . .	19 окт. 1889
Румынія	Карлъ I, король . . . . .	22 апр. 1866
Сальвадоръ	Регаладо, президентъ . . . . .	1 мар. 1899
Самоа (о-ва Мореплавателей)	Ц-ръ Сольфо, презид. гор. сов. Апія . . . . .	1 окт. 1899
Самось <sup>4)</sup>	Михаилъ Грегориадесъ, князь . . . . .	16 авг. 1900
Савъ-Марино, респуб. подъ протект. Італіи	Ж.-А. Белуци и Бусиньяни, капитаны-регенты . . . . .	1 окт. 1901
Свази земля (южн. Африка)	У. Вуну, король . . . . .	Въ авг. 1890
Святѣйшій Престоль	Левъ XIII, папа . . . . .	20 февр. 1878
Сербія	Александръ I, король . . . . .	6 мар. 1889
Сіамъ	Чулалонгкорнъ, король . . . . .	1 окт. 1868
Сѣверо-Американскіе Соединенные Штаты	Теодоръ Рузевельтъ, президентъ . . . . .	14 сент. 1901
Тонга (о-ва Товарищества)	Георгъ II Тубу, король . . . . .	17 мар. 1893
Тунисъ	Могамедъ, бей . . . . .	іюнь 1902
Турція	Абдуль-Гамидъ II, султанъ . . . . .	21 авг. 1876
Уругвай	Хуанъ Куэрасъ, президентъ . . . . .	1 мар. 1899
Франція	Эмиль Лубе, президентъ . . . . .	18 февр. 1899
Хива	Сеидъ-Магомедъ-Рахинъ, ханъ . . . . .	1865
Черногорія	Николай I (Петровичъ Нѣгошъ), князь . . . . .	14 авг. 1860
Чили	Ріеско, президентъ . . . . .	10 сент. 1901

<sup>1)</sup> Конго, нейтральное государство, подъ суверенитетомъ Леопольда II, короля Бельгій, на началахъ личной унии, состоитъ изъ 11 провинцій по р. Конго въ Африкѣ, по обѣимъ сторонамъ экватора.

<sup>2)</sup> Съ 1896 г. Мадагаскаръ отошелъ къ французскимъ владѣніямъ.

<sup>3)</sup> Въ настоящее время орденъ состоитъ изъ 4 пріоратовъ: римскаго, пражскаго, венеціанскаго и обѣихъ Сицилій. Гроссмейстеръ имѣетъ постоянное пребываніе въ Римѣ.

<sup>4)</sup> Княжество, платящее Турціи 300,000 піастровъ въ годъ дани, управляется княземъ изъ грековъ, назначаемыхъ оттоманскимъ правительствомъ.

СТРАНЫ	ГОСУДАРИ И ПРАВИТЕЛИ	Вступленіе на прест. по нов. ст.
Швейцарія . . . . .	Д-ръ Бреннеръ, президентъ	1 янв. 1901
Швеція и Норвегія . . . . .	Оскаръ II, король Густавъ, принцъ-регентъ	18 сент. 1872 окт. 1900
Эквадоръ . . . . .	Леонидасъ Плаца, президентъ	1 сент. 1901
Южно-Африк. шт., англ. влад.	Альф. Мейеръ, губернаторъ	
Японія . . . . .	Мутсу-хито, императоръ	13 февр. 1867

## 3. Населеніе важнейшихъ городовъ.

ГОРОДА	СТРАНЫ	Жител. въ ты- сячахъ	ГОРОДА	СТРАНЫ	Жител. въ ты- сячахъ
Лондонъ . . . . .	Англія . . . . .	6.550	Римъ . . . . .	Италія . . . . .	500
Нью-Йоркъ . . . . .	С. Америка . . . . .	3.500	Миланъ . . . . .	Италія . . . . .	500
Парижъ . . . . .	Франція . . . . .	2.900	Марсель . . . . .	Франція . . . . .	500
Берлинъ . . . . .	Германск. И. . . . .	2.500	Сидней . . . . .	Австралія . . . . .	490
Кантонъ . . . . .	Китай . . . . .	2.000	Копенгагенъ . . . . .	Данія . . . . .	480
Віна . . . . .	Австрія . . . . .	1.700	Лейпцигъ . . . . .	Германск. И. . . . .	460
Чикаго . . . . .	С. Америка . . . . .	1.700	Лионъ . . . . .	Франція . . . . .	460
С.-Петербургъ . . . . .	Россія . . . . .	1.440	Хайдерабадъ . . . . .	Индія . . . . .	450
Токио (Едда) . . . . .	Японія . . . . .	1.440	Лидсъ . . . . .	Англія . . . . .	430
Калькута . . . . .	Индія . . . . .	1.330	Бреславль . . . . .	Германск. И. . . . .	425
Филадельфія . . . . .	С. Америка . . . . .	1.300	Прага . . . . .	Австрія . . . . .	410
Константиноп. . . . .	Турція . . . . .	1.150	Одесса . . . . .	Россія . . . . .	410
Бруклинъ . . . . .	С. Америка . . . . .	1.150	Дрезденъ . . . . .	Германск. И. . . . .	400
Москва . . . . .	Россія . . . . .	1.040	Кливлендъ . . . . .	С. Америка . . . . .	385
Пекинъ . . . . .	Китай . . . . .	1.000	Кельнъ . . . . .	Германск. И. . . . .	380
Синчанъ . . . . .	Китай . . . . .	1.000	Дублинъ . . . . .	Ирландія . . . . .	375
Тіенцзинъ . . . . .	Китай . . . . .	950	Туринъ . . . . .	Италія . . . . .	360
Глазговъ . . . . .	Шотландія . . . . .	860	Киото . . . . .	Японія . . . . .	355
Бомбей . . . . .	Индія . . . . .	850	Буфало . . . . .	С. Америка . . . . .	353
Ханкоу . . . . .	Китай . . . . .	850	Бельфасть . . . . .	Ирландія . . . . .	350
Буэносъ-Айресъ . . . . .	Аргентина . . . . .	840	Манильа . . . . .	Филипп. . . . .	350
Ріо-Жанейро . . . . .	Бразилія . . . . .	830	С.-Франциско . . . . .	С. Америка . . . . .	345
Осака . . . . .	Японія . . . . .	825	Мексика . . . . .	Америка . . . . .	340
Гамбургъ . . . . .	Германск. И. . . . .	720	Роттердамъ . . . . .	Нидерланды . . . . .	335
Будапештъ . . . . .	Венгрія . . . . .	720	Цинциннатти . . . . .	С. Америка . . . . .	330
Ливерпуль . . . . .	Англія . . . . .	690	Бристоль . . . . .	Англія . . . . .	330
Футжеу . . . . .	Китай . . . . .	650	Питсбургъ . . . . .	С. Америка . . . . .	325
Варшава . . . . .	Россія . . . . .	640	Лодзь . . . . .	Россія . . . . .	320
Шанхай . . . . .	Китай . . . . .	600	Александрія . . . . .	Египетъ . . . . .	320
Каиръ . . . . .	Египетъ . . . . .	580	Эдинбургъ . . . . .	Шотландія . . . . .	320
С.-Луи . . . . .	С. Америка . . . . .	580	Сантъ-Яго . . . . .	Чили . . . . .	320
Неаполь . . . . .	Италія . . . . .	570	Лиссабонъ . . . . .	Португалія . . . . .	310
Брюссель . . . . .	Бельгія . . . . .	570	Палермо . . . . .	Италія . . . . .	310
Бостонъ . . . . .	С. Америка . . . . .	560	Тчункингъ . . . . .	Китай . . . . .	310
Манчестеръ . . . . .	Англія . . . . .	550	Стокгольмъ . . . . .	Швеція . . . . .	305
Бирмингамъ . . . . .	Англія . . . . .	530	Брадфордъ . . . . .	Англія . . . . .	295
Амстердамъ . . . . .	Нидерланды . . . . .	520	Антверпенъ . . . . .	Бельгія . . . . .	290
Мадридъ . . . . .	Испанія . . . . .	510	Ганноверъ . . . . .	Германск. И. . . . .	290
Барселона . . . . .	Испанія . . . . .	510	Нью-Орлеанъ . . . . .	С. Америка . . . . .	290
Балтимора . . . . .	С. Америка . . . . .	510	Франкф. на М. . . . .	Германск. И. . . . .	290
Мадрасъ . . . . .	Индія . . . . .	510	Рига . . . . .	Россія . . . . .	285
Накинъ . . . . .	Китай . . . . .	500	Бухарестъ . . . . .	Румынія . . . . .	285
Суджоу . . . . .			Вашингтонъ . . . . .	С. Америка . . . . .	280
Вучаинъ . . . . .	Германск. И. . . . .	500	Лукновъ . . . . .	Индія . . . . .	280
Мюнхенъ . . . . .			Монреаль . . . . .	Канада . . . . .	270
Мельбурнъ . . . . .	Австралія . . . . .	500	Бордо . . . . .	Франція . . . . .	260

## 4. Общая статистика Россіи.

**Территорія.** Владѣнія Россійской Имперіи занимаютъ въ Европѣ—4.846,088,4 кв. вер., въ Азіи—14.867,063,6 кв. версты, всего—19.713,152,0 кв. вер. Имперія въ Европѣ и въ Азіи лежитъ между 34°39' и 79°39' сѣв. шир. и между 35°17'31" и 203°0' вост. дол. отъ Ферро. Наибольшее протяженіе ея съ сѣв. на югъ 42 град. или 4,383 вер., а съ вост. на зап. 167 град. 42 мин. 29 сек. или 10,060 вер. Наибольшее протяж. европ. влад. Россіи съ сѣв. на югъ 26°35, или около 3,401 вер., а съ вост. на зап. 48°31' или около 2,868 вер.; протяж. погранич. линіи, обнимающей влад. Россійской Имперіи въ Европѣ, со включеніемъ Азовскаго моря, заключаетъ около 29,485 вер. Въ Азіи протяженіе съ сѣв. на югъ ровно 42° или 4,383 вер., а съ вост. на зап. 149°13' или 8,652 вер.; окружная линія, обнимающая все владѣнія Россіи на азіатск. матер. со включеніемъ Закавказья, имѣетъ протяж. около 53,154 вер.

Владѣнія Россійской Имперіи въ полномъ ихъ составѣ обнимаютъ болѣе  $\frac{1}{2}$  части изъ цѣлой поверхности земного сфероида и около  $\frac{1}{6}$  части изъ поверхности суши и почти въ два съ половиною раза болѣе материка, занимаемаго цѣлою Европою.

Владѣнія Россійской Имперіи, какъ въ Европѣ, такъ и въ Азіи, раздѣляются въ настоящее время на 93 административныхъ частей, а именно: на 18 областей, 78 губерній, 1 округъ и 1 отдѣлъ и Квантунскій полуостр. въ Китаѣ. Губерн. и обл. раздѣляются на 792 уѣзда и округа.

**Населеніе.** Жителей въ Россіи числилось: въ 1722 г. (1 перепись)—14 мил., 1742 г. (2-я перепись)—16 м., 1762 г. (3-я перепись)—19 м., 1782 г. (4-я перепись)—28 мил., 1796 г. (5-я перепись)—36 м., 1812 г. (6-я перепись)—41 м., 1815 г. (7-я перепись)—45 м., 1835 г. (8-я перепись)—60 м., 1851 г. (9-я перепись)—68 м., 1858 г. (10-я перепись)—74 м., 1860 г.—76 м., 1870 г.—85 м., 1880 г.—100 м., 1890 г.—119 мил., 1900 г.—135 мил.

По даннымъ переписи, произведенной 28 января 1897 г., общая численность населенія Россійской Имперіи, съ русскимъ населеніемъ Бухары и Хивы, опредѣляется въ 128.967,694 человекъ, а за исключеніемъ Финляндіи, въ которой переписи не было, въ 126.374, 916 человекъ. По отдѣльнымъ частямъ: въ 50-ти губер. Европ. Россіи—94.215,415 д., въ 10-ти губ. Ц. Польскаго—9.455,943 д., въ 11-ти губ. и областяхъ Кавказскихъ—9.248,695 д., въ 8-ми губ. и областяхъ Сибирскихъ, съ о. Сахалиномъ—5.727,090 г., въ Средней Азіи: 5-ти областяхъ Степныхъ, 3-хъ областяхъ Туркестана и Закаспійской, съ Аму-Дарьинскимъ отд. и Памиромъ—7.721,686 д., русскихъ подданныхъ въ Хивѣ и Бухарѣ—16,087 д., въ Финляндіи—2.592,778 душъ. Православное населеніе по отношенію къ общему составляетъ 69,54%, за нимъ слѣдуетъ магометанское—11,06%, римско-католическое—9,00%, иудейское—4,13%, протестантское—2,28% и старообрядцы—1,72%.

*Пространство и населеніе по губерніямъ:*

НАЗВАНІЕ ЧАСТЕЙ	Кв. версты	Кв. мили	Населеніе об. пола	Жит на одну кв. вер.
<b>ЕВРОПЕЙСКІЯ ГУБЕРНІИ.</b>				
<i>49 губерній и 1 область.</i>				
Архангельская . . . . .	754743,8	15505,08	347,589	0,3
Астраханская . . . . .	207840,6	4294,61	994,775	4,8
Бессарабская . . . . .	40096,6	828,41	1.933,436	49,6
Виленская . . . . .	37371,3	772,18	1.591,912	43,2
Витебская . . . . .	39688,6	820,06	1.502,916	39,0
Владимірская . . . . .	42930,5	887,05	1.570,733	36,7
Вологодская . . . . .	353882,2	7312,07	1.365,587	3,9
Волынская . . . . .	63137,0	1304,54	2.997,902	47,6
Воронежская . . . . .	57902,0	1196,40	2.546,255	44,0
Вятская . . . . .	135019,7	2789,85	3.082,788	22,8
Гродненская . . . . .	33978,9	702,06	1.617,859	47,7
Донского войска область . . . . .	144640,6	2988,69	2.575,818	17,9



НАЗВАНИЕ ЧАСТЕЙ	Кв. версты	Кв. мили	Население об. пола	Жит. на одну версту
Екатеринославская . . . . .	55705,6	1151,03	2.112,651	37,9
Казанская . . . . .	55987,3	1156,83	2.191,058	39,1
Калужская . . . . .	27177,9	561,56	1.175,726	43,4
Киевская . . . . .	44813,3	925,93	3.576,125	79,6
Ковенская . . . . .	35711,9	737,17	1.549,444	43,9
Костромская . . . . .	73941,2	1527,78	1.429,228	19,4
Курская . . . . .	40821,1	843,39	2.396,577	58,7
Курляндская . . . . .	23976,7	495,39	672,534	28,3
Лифляндская . . . . .	41325,4	853,84	1.300,640	32,3
Минская . . . . .	80319,2	1659,58	2.156,123	26,9
Могилевская . . . . .	42218,7	872,33	1.708,041	40,5
Московская . . . . .	29263,4	604,64	2.433,356	83,2
Нижегородская . . . . .	45054,1	930,89	1.600,304	35,6
Новгородская . . . . .	107499,9	2221,32	1.392,933	13,4
Олонецкая . . . . .	130719,0	2700,97	366,715	3,2
Оренбургская . . . . .	167989,7	3471,11	1.609,388	9,7
Орловская . . . . .	41058,9	848,41	2.054,749	50,0
Пензенская . . . . .	34129,1	705,19	1.491,215	43,3
Пермская . . . . .	291782,5	6029,03	3.003,208	10,4
Петербургская . . . . .	47246,0	976,22	2.107,691	53,9
Подольская . . . . .	36921,7	762,83	3.031,513	82,1
Полтавская . . . . .	43844,0	905,87	2.794,727	63,7
Пековская . . . . .	38846,5	802,67	1.136,590	29,9
Рязанская . . . . .	36992,6	764,35	1.827,539	49,6
Самарская . . . . .	132724,5	2742,30	2.763,478	20,2
Саратовская . . . . .	74244,8	1534,07	2.419,884	32,6
Симбирская . . . . .	43491,9	898,62	1.549,461	35,6
Смоленская . . . . .	49244,6	1017,49	1.551,068	31,5
Таврическая . . . . .	55750,6	1151,95	1.443,566	27,2
Тамбовская . . . . .	58511,0	1208,97	2.715,453	46,4
Тверская . . . . .	57406,5	1186,19	1.812,825	31,0
Тульская . . . . .	27204,4	562,10	1.432,743	52,6
Уфимская . . . . .	107217,5	2215,49	2.220,497	20,7
Харьковская . . . . .	47884,8	989,43	2.509,811	52,4
Херсонская . . . . .	62637,1	1294,24	2.732,832	43,9
Черниговская . . . . .	46047,0	951,44	2.321,900	50,4
Эстляндская . . . . .	17791,7	367,63	413,724	23,9
Ярославская . . . . .	31293,5	646,58	1.072,478	34,4
Азовское море (съ остров. на немъ) . . . . .	33043,3	682,70	—	—
<b>Всего . . . . .</b>	<b>4.329,069,7</b>	<b>89,448,87</b>	<b>94.215,415</b>	<b>22,9</b>
<b>ПРИВИСЛЯНСКІЯ ГУБЕРНІИ.</b>				
<i>10 губерній.</i>				
Варшавская . . . . .	12796,1	264,38	1.933,689	125,8
Калишская . . . . .	9994,1	206,50	846,719	85,1
Кьлецкая . . . . .	8868,6	183,23	763,746	86,2
Ломжинская . . . . .	10621,0	219,46	585,781	63,2
Люблинская . . . . .	14795,6	305,71	1.159,463	77,0
Петроковская . . . . .	10763,4	222,40	1.409,044	130,7
Плоцкая . . . . .	9558,4	197,32	556,877	67,1
Радомская . . . . .	10854,0	224,28	820,363	75,0
Сувалкская . . . . .	11028,6	227,90	604,945	55,9
Сьдлецкая . . . . .	12595,6	260,30	775,316	61,5
<b>Всего въ Прив. губ. . . . .</b>	<b>111875,4</b>	<b>2,211,68</b>	<b>9.455,743</b>	<b>84,6</b>

НАЗВАНІЕ ЧАСТЕЙ	Кв. версты	Кв. мили	Населеніе об. пола	Жит. на одну кв. вер.
<b>Великое Княжество Финляндское.</b>				
<i>8 губерній.</i>				
Або-Віернеборгская . . . . .	21239,4	438,84	430,194	18,6
Вазаская . . . . .	36652,0	757,31	446,772	11,7
Выборгская . . . . .	37833,0	781,62	394,412	12,0
Куопіоская . . . . .	37548,1	775,83	305,166	8,5
Нюландская . . . . .	10432,0	215,34	276,335	24,8
С.-Михельская . . . . .	20070,4	414,70	186,478	10,8
Тавастгусская . . . . .	18966,6	391,89	285,281	15,9
Улеаборгская . . . . .	145551,8	3007,16	267,226	1,7
<b>Всего въ Великомъ Княжествѣ Финлянд.</b>	<b>328,293,3</b>	<b>6,783,19</b>	<b>2.592,778</b>	<b>7,8</b>
<b>Кавказскія и Закавказскія губерніи и области.</b>				
Бакинская губ. . . . .	34538,6	713,66	789,659	24,1
Дагестанская обл. . . . .	26153,0	540,40	586,636	25,3
Елисаветпольская губ. . . . .	38782,3	801,35	871,557	22,9
Кареская обл. . . . .	16384,8	338,56	292,498	18,9
Кубанская обл. . . . .	82928,6	1713,54	1.922,773	23,6
Кутаисская обл. . . . .	32053,0	662,32	1.075,861	35,7
Ставропольская губ. . . . .	53246,3	1100,22	876,298	16,6
Терекская обл. . . . .	61040,7	1261,28	933,485	15,4
Тифлисская губ. . . . .	39196,3	809,92	1.040,943	27,4
Черноморская губ. . . . .	6455,4	133,39	54,228	8,9
Эриванская губ. . . . .	24454,4	505,31	804,757	44,3
<b>Всего на Кавказѣ и Закавказьѣ</b>	<b>415,234,0</b>	<b>8,579,95</b>	<b>9.248,695</b>	<b>23,6</b>
<b>Всего въ Европ. Россіи . . . . .</b>	<b>5.184.472,4</b>	<b>107,123,69</b>	<b>115.512,831</b>	<b>22,3</b>
<b>СИБИРЬ.</b>				
<i>4 губерніи, 4-области и 1 отд.</i>				
Амурская обл. . . . .	393366,6	8128,09	118,570	0,3
Енисейская губ. . . . .	2.246627,2	46421,61	559,902	0,3
Забайкальская обл. . . . .	539061,7	11148,55	664,071	1,3
Иркутская губ. . . . .	653290,6	13498,80	506,517	0,8
Приморская обл. . . . .	1.629424,0	33668,53	220,557	0,1
Сахалинскій отд. . . . .	66762,0	1379,49	28,166	0,1
Тобольская губ. . . . .	1.228154,4	25377,77	1.438,484	1,3
Томская губ. . . . .	753647,4	15572,46	1.929,092	2,6
Якутская обл. . . . .	3.489690,3	72106,77	961,731	0,1
<b>Всего въ Сибири . . . . .</b>	<b>11.000,022,3</b>	<b>227,292,07</b>	<b>5.727,090</b>	<b>0,3</b>
<b>СРЕДНЯЯ АЗІЯ.</b>				
<i>9 областей.</i>				
Акмолинская обл. . . . .	522541,8	10797,20	678,957	1,3
Закаспійская обл. . . . .	487557,2	10074,31	372,193	0,8
Самаркандская обл. . . . .	60597,6	1252,12	857,817	13,0
Семиралатинская обл. . . . .	420180,3	8682,12	685,197	1,7
Семирѣченская обл. . . . .	346556,3	7160,84	990,107	3,0
Сырѣ-Дарьинская обл. . . . .	443444,2	9162,82	1.479,848	3,3
Тургайская обл. . . . .	400036,8	8286,53	453,123	1,2
Уральская обл. . . . .	316717,2	6544,28	644,001	1,9
Ферганская обл. . . . .	81141,0	1676,60	1.560,411	12,9
Аральское море (съ остров. на немъ).	59549,1	1230,45	—	—
Каспійское море (съ остров. на немъ).	385476,1	7965,01	—	—
<b>Всего въ Средней Азійи.</b>	<b>3.523,797,8</b>	<b>72,832,3</b>	<b>7.721,684</b>	<b>2,3</b>

**Народное образованіе.** Въ 10 университетѣхъ обучалось въ 1900 г. 18,510 студентъвъ, въ томъ числѣ: въ С.-Петербургскомъ—3,708 д., Московскомъ—4,344 д., Казанскомъ—823 д., Харьковскомъ—1,340 д., Новороссійскомъ—1,116 д., Св. Владиміра—2,316 д., Варшавскомъ—1,312 д., Юрьевскомъ—1,791 д., Томскомъ—549 д., Гельсингфорскомъ—1,211 д.

Среднихъ учебныхъ заведеній подвѣдомственныхъ М. Н. Пр. насчитывалось въ 1897 году 748 и учащихся въ нихъ 157,143 д., въ томъ числѣ мужскихъ учебныхъ заведеній: гимназій 177, учащихся—51,582 д.; прогимназій 58, учащихся—6,510 д.; реальныхъ училищъ 104, учащихся 24,279 д.; спеціальн. учил. 5, учащихся 1,467 д.; учительскихъ институтовъ 10, учительскихъ семинарій 52, учащихся въ институт. и семинар. 4,867 д.; женскихъ учебныхъ заведеній: гимназій 159, учащихся 44,795 д.; прогимназій 174, учащихся 22,767 д.; марин. уч. 7, учащихся 432 д.

Въ закрытыхъ учебно-воспитательныхъ заведеніяхъ вѣдомства Императрицы Маріи въ 1899 учеб. году во всѣхъ институтахъ состояло 9,191 институтка, а во всѣхъ мужскихъ учебныхъ заведеніяхъ 2,012 воспитанниковъ.

Къ концу 1898 года въ Россіи числилось начальнымъ училищъ всѣхъ вѣдомствъ 78,699 и въ нихъ 4,203,246 учащихся; одно начальное училище приходилось на 237 кв. верстъ и 1,652 д. населенія. Изъ общаго числа начальныхъ училищъ собственно дѣтскихъ было 76,914; изъ числа 76,883 дѣтскихъ училищъ было: въ городахъ 7,736 и въ селеніяхъ 69,147, учащихся въ училищахъ насчитывалось 3,136,163 муж. пола и 1,057,431 жен. пола.

Въ 1898 году было учительскихъ институтовъ 9, учительскихъ семинарій 65, учительскихъ школъ 5 и постоян. педагог. кур. 7, въ нихъ учащихся 585 д. и учащихся 6,427 д.

Къ началу 1899 г. всѣхъ духовныхъ учебныхъ заведеній было 247, въ томъ числѣ: академій 4, семинарій 58 и училищъ 185. Въ духовныхъ академіяхъ было въ 1899 году наставниковъ и студентовъ: въ Казанской—36 и 280, Кіевской—30 и 200, Московской—36 и 213, С.-Петербургской—31 и 235, всего—133 и 928 д. Всѣхъ епархіальныхъ женск. училищъ въ 1893/4 уч. г. было 49, съ 12,413 воспитанницами, изъ числа которыхъ принадлежало къ духовному званію 10,451 и къ иносословнымъ 1,962 дѣвицы. Къ 1899 г. церковныхъ школъ насчитывалось болѣе 39,842, которыя по ихъ типамъ распредѣлялись такъ: учительскихъ—16, второклассныхъ—271, двухклассныхъ—273, одноклассныхъ—17,674, образцовыхъ—107 и школъ грамоты—21,501. Въ 18,341 цер.-прих. школахъ обучалось 882,095 дѣт. об. пола, въ т. ч. 667,197 м. и 214,898 д.; въ 21,501 школъ грамоты обучалось 571,624 дѣтей обоего пола, въ томъ числѣ 449,774 мал. и 121,853 дѣв.

Сельскохозяйственныхъ учебныхъ заведеній къ 1898 г. было 121, изъ нихъ 4 высшихъ, 12 среднихъ и 105 низшихъ. Изъ общаго числа этихъ заведеній въ вѣдомствѣ М-ва Земледѣлія и Государственныхъ Имуществъ состояло 114, въ которыхъ къ началу того-же года было учащихся 5,157 чел.

Въ вѣдѣніи Лѣсного Д-та въ 1900 г. состояло 31 учебное заведеніе: 1 высшее, лѣсной институтъ въ Петербургѣ, и 30 низшихъ лѣсныхъ школъ при казенныхъ лѣсничествахъ; въ этихъ заведеніяхъ было въ 1901 г. 1,056 учащихся.

Для подготовленія специалистовъ по горной части въ горномъ вѣдомствѣ имѣется 7 учебныхъ заведеній, изъ которыхъ 2 высшихъ горнотехническихъ заведенія, въ которыхъ обучалось 604 д., а остальные пять—горныя училища, въ которыхъ въ 1900 году состояло 491 чел. учащихся.

Изъ общаго числа 56 коммерческихъ учебныхъ заведеній, насчитывавшихся къ 1894 г. было: коммерческ. училищъ—19, торговыхъ школъ—16, торговыхъ клас.—9 и торгово-промышленныхъ учебн. завед.—12. Общее число учащихся въ нихъ достигало 12,272 человекъ.

Учащихся въ высшихъ военно-учебныхъ заведеніяхъ, въ 5-ти академіяхъ и на курсахъ, было къ 19 0 г. 1,429 д., въ среднихъ спеціально военно-учебныхъ заведеніяхъ учащихся въ 1899 г. было 6,441 д., въ низшихъ учебныхъ заведеніяхъ учащихся въ 1900 г. было 2,518 д. Кромѣ того при госпиталяхъ и лазаретахъ всѣхъ обучающихся къ 1900 году было: медицинскихъ учениковъ—4,891 чел., ветеринарныхъ учениковъ—1,792 чел.

Въ предѣлахъ территоріи казачьихъ войскъ находятся только среднія и низшія учебныя заведенія. Общее число учащихся въ казачьихъ войскахъ и областяхъ было въ 1899 г. 262,423 д. въ 4,428 учеб. заведеніяхъ.



**Землевлдѣніе.** Территорія Европейской Россіи распределяется по районамъ, угодьямъ и находится въ рукахъ слѣдующихъ владѣльцевъ:

РАІОНЫ ПО ГУБЕРНІЯМЪ	Пространство въ кв. верст.	У г о д ъ я				Владѣльцы земли				
		Пашни	Лѣса	Кормов. площ.	Неудоб- ной зем.	Казна	Удѣлы	Города и друг. учрежд.	Частн. собств.	Крестъ- ане
		Тыс. десятинъ				Тыс. десятинъ				
Сѣверный	1.206,038	1,239	72,130	1,867	45,710	105,462	2,691	122	1,882	7,026
Сибирскій сто- личный	39,203	485	1,695	787	809	372	88	42	1,431	2,526
Новгородскій- пріозерный	142,119	2,135	5,688	2,320	2,636	1,746	721	133	4,491	5,708
Прибалтійскій.	81,050	1,645	2,134	3,181	1,190	706	—	222	3,971	2,512
Московско-про- мышл.	306,642	9,243	12,363	5,757	2,443	3,240	1,103	697	8,423	16,069
Бѣлорусскій	210,149	5,328	7,471	3,415	3,649	1,383	—	95	9,113	8,795
Западный	169,078	6,048	4,423	3,474	1,897	1,446	166	125	6,906	7,454
Малороссійскій	173,428	10,791	2,209	3,152	1,014	478	188	180	6,596	9,319
Центральн. зем- ледѣльч.	308,383	19,404	4,618	4,360	1,753	1,516	48	511	10,540	17,640
Сѣверо-восточ. землед.	190,492	7,260	10,064	1,635	1,401	6,381	196	491	1,267	10,775
Сѣверо-Ураль- скій	290,169	2,931	21,670	1,974	3,967	12,441	82	901	7,908	7,366
Южно-Уральск.	273,921	7,931	7,591	8,492	3,034	1,602	157	507	3,542	19,614
Волжеко-Сурск.	288,578	15,153	5,317	6,459	2,670	2,459	2,135	1,324	7,527	13,862
Новороссійскій	213,815	10,026	823	9,459	1,193	902	43	836	8,472	10,609
Донской	140,784	6,541	347	6,121	1,509	2	—	55	2,524	10,643
Прикаспійскій	207,193	507	67	2,315	2,929	707	—	19	215	16,526
Итого.	4.241,042	106,667	157,610	64,804	77,804	140,844	7,618	6,260	84,798	165,444

**Земледѣліе.** Въ 1901 г. подъ зерновыми хлѣбами въ 72 губ. и обл. Россіи находилось 79.661,964 дес., въ т. ч. 31.798,656 дес. подъ озимыми и 47.863,308 дес. подъ яровыми хлѣбами. Въ 1902 г. 79.509,346 дес., въ т. ч. подъ озимыми 32.200 т. дес. и подъ яровыми 47.309 т. дес.

Урожай 1901 г. сравнительно съ 1900 г. далъ недоборъ на 12,5<sup>0</sup>%, а въ сравненіи съ среднимъ сборомъ за 1896—1900 гг. оказался ниже на 7,3<sup>0</sup>%. Въ общемъ выводъ урожай 1901 г. слѣдуетъ признать неудовлетворительнымъ. Сборъ соломы этого года составилъ 4.176,745,000 пуд., а сборъ сѣна 2.601,360,500 пуд. съ площади луговъ въ 34.301,612 десятинъ. Чистый остатокъ сбора озимыхъ хлѣбовъ, за вычетомъ зерна на обмененіе, составлялъ для 60 губерній Европ. Россіи 1.085,514,200 пуд. или 9,78 пуд. на душу, тогда какъ въ 1900 году душевой остатокъ опредѣлялся въ 11,68 пуд.

Урожай 1902 г. долженъ быть признанъ выдающимся. Озимыхъ и яровыхъ хлѣбовъ съ 79.509,346 дес. въ 72 губ. и обл. собрано 4,115,6 м. пудовъ, на 1,069 м. пуд. больше чѣмъ въ 1901 г. (47<sup>0</sup>%) и на 876 м. п. больше средняго за послѣднее пятилѣтіе (27<sup>0</sup>%). Чистый остатокъ хлѣбовъ равенъ 3,434,3 мил. пуд. или 27,3 пуд. на одну душу обоюго пола.

**Скотоводство.** Въ 71 губерніи и области Россіи въ 1900 году насчитывалось различныхъ породъ скота 154.489,458 головъ, въ томъ числѣ: лошадей 25.961,706 головъ, крупнаго рогатаго скота 43.586,897 головъ, овецъ, барановъ и козъ 70.647,322 гол., свиней 13.924,454 головы и остальныхъ 369,079 головъ. Частнымъ владѣльцамъ принадлежало 18,7<sup>0</sup>% всего количества скота, а крестьянамъ 81,3<sup>0</sup>%.

**Винокурение.** Въ 1901 г. въ Россіи было 2,125 винокуренныхъ заводовъ, изъ нихъ промышленныхъ—131, сельско-хозяйственныхъ—1,584, смѣшанныхъ—410, дрожжевыхъ—44. На всѣхъ этихъ заводахъ было выкурено спирта 3.344.016,119,2 градусовъ, въ томъ числѣ промышленными заводами—516,083,089,7 град., сельскохозяйственными—1.628.237,79,2 град., смѣшанными—1.199.695,231,2 гр. и дрожжевыми—144.024,832 гр.

**Разведение свекловицы и сахарные заводы.** Въ кампанію 1901 и 1902 гг. въ Европ. Россіи дѣйствовало сахарныхъ заводовъ: въ первомъ году—271 и во второмъ—276, эти послѣдніе раздѣлялись такъ: песочныхъ—238 и песочно-рафинадныхъ—38. Изъ общаго числа 276 заводовъ находилось: въ юго-западномъ районѣ—143, въ центральномъ—82 и въ привислянскомъ—51, изъ числа которыхъ 25 песочно-рафинадныхъ. Сборъ свекловицы, разводимой для сахарныхъ заводовъ въ кампанію 1901 г. опредѣлился въ 49.817,336 берковц. Посѣвная площадь свекловицы въ 1902 году исчисляется въ 543,536 дес., противъ 528,076 десятинъ въ 1901 году. Изъ общей посѣвной площади свекловицы въ 1902 году засеяно: заводами—180,868 дес. и плантаторами—362,668 дес.

**Горная промышленность.** Производительность каменноугольныхъ копей въ Россіи выражается 849.684,975 пуд.; приготовленіе чугуна—158.823,026 пуд., желѣза—37.402.127 пуд., стали—78.585,070 пуд., мѣди—446,134 пуд., свинца—10,694 пуд. и серебра—255<sup>1</sup>/<sub>4</sub> пуд.

Добыча нефти составляла: въ Кавказской краѣ 547.000,363 пуд. и, кромѣ того, кира 42,400 пуд., въ Закаспійской обл. 286,188 пуд., въ Ферганской области 8,372 п. и близъ г. Сызрани получено 1.387,354 пуд. асфальтовой мастики и 133,157 пуд. гудрона. Въ 1900 году на площадяхъ: Биби-Эйбатской, Балаханской, Сабунчинской, Романинской и Бинагадинской, общая добыча достигла 600.763,812 пуд. Добыча фонтанной нефти въ 1900 г. составляла 67.832,800 пуд.

Общая производительность соли (подлежащей учету) въ Россіи за 1899 г. можетъ быть принята въ 101.885,732 пуд.

#### Внѣшняя торговля Россіи.

Періоды.	Вывозъ. Привозъ.		Періоды.	Вывозъ. Привозъ.	
	Въ тыс. руб.			Въ тыс. руб.	
1801—1805 . . . . .	75,108	52,765	1881—1885 . . . . .	549,878	494,261
1821—1825 . . . . .	81,372	72,250	1886—1890 . . . . .	630,912	392,350
1841—1845 . . . . .	132,323	119,864	1891—1895 . . . . .	621,420	463,465
1861—1865 . . . . .	225,852	206,703	1896—1900 . . . . .	698,152	607,284

Въ 1900 г. товарооборотъ по европейской границѣ составлялъ 86<sup>0</sup>/<sub>0</sub>, по азіатской 10<sup>0</sup>/<sub>0</sub> и по финляндской 4<sup>0</sup>/<sub>0</sub> всего оборота нашей внѣшней торговли.

Товары, увеличившіеся въ вывозѣ (въ т. р.):			Товары, возросшіе въ привозѣ (въ т. р.):		
	Въ 1802 г.	Въ 1900 г.		Въ 1802 г.	Въ 1900 г.
Зернов. хлѣбъ и мука . . . . .	13,354	306,402	Хлопокъ сырецъ . . . . .	1,386	68,036
Лѣсъ . . . . .	1,730	58,216	Чай . . . . .	2,252	47,223
Ленъ . . . . .	6,928	43,829	Металлы не бл. гор. . . . .	814	37,014
Сѣмена . . . . .	3,023	37,975	Рыба всякая . . . . .	876	15,612
Скотъ живой . . . . .	1,734	18,204	Фрукты, ягоды, орѣхи . . . . .	1,674	14,563
Щетина и волосъ . . . . .	846	8,257	Шелкъ . . . . .	3,131	13,913
Мясная рухлядь . . . . .	3,032	6,441	Москат. и аптек. тов. . . . .	654	13,014

Обороты международной внѣшн. торговли по отпуску вмѣстѣ съ привозомъ (въ милл. руб.) въ 1899 г. были: Россія—1,343 м. р. или 3,4<sup>0</sup>/<sub>0</sub>, Великобританія—7,135 м. р. или 17,8<sup>0</sup>/<sub>0</sub>, Германія—4,486 м. р. или 11,2<sup>0</sup>/<sub>0</sub>, Франція—3,252 м. р. или 8,1<sup>0</sup>/<sub>0</sub>, Австро-Венгрія—1,353 м. р. или 3,4<sup>0</sup>/<sub>0</sub>, Италія—1,102 м. р. или 2,7<sup>0</sup>/<sub>0</sub>, Голландія—2,713 мил. р. или 6,7<sup>0</sup>/<sub>0</sub>, Бельгія—1,579 м. р. или 3,9<sup>0</sup>/<sub>0</sub>, Соедин. Штаты—3,986 м. р. или 10,0<sup>0</sup>/<sub>0</sub>, Брит. Индія—1,187 м. р. или 3,0<sup>0</sup>/<sub>0</sub>, итого по 10 госуд.—28,139 м. р. или 70,2<sup>0</sup>/<sub>0</sub>, проч. госуд.—11,944 м. р. или 29,8<sup>0</sup>/<sub>0</sub>; оборотъ всемірнаго рынка—40,083 м. р. или 100,0<sup>0</sup>/<sub>0</sub>. Общій оборотъ торговли по Европейской и Черноморско-Кавказской границамъ, а также въ торговлѣ съ Финляндіей, въ 1901 г. составлялъ 1.252,900,000 руб., изъ нихъ приходится на вывозъ 729.600,000 р. и на привозъ 523.300,000 р. Въ 1901 г. перевезено на судахъ заграничнаго плаванія всего 256 мил. пуд., въ томъ числѣ на русскіихъ судахъ 25 мил. и на иностранныхъ 221 мил. пуд., вывезено было 696 мил. пуд.: на русскихъ судахъ 38 мил. и на иностранныхъ 658 мил. пуд. По всѣмъ русскимъ желѣзнымъ дорогамъ было перевезено всего вообще товаровъ въ 1898 г.: въ предѣлахъ Европейской Россіи 3.349,600 т. пуд. и Азіатской Россіи 65,600 т. пуд.; въ 1899 г. 3.758,500 тыс. и 76,700 тыс. пуд. Изъ общаго числа ихъ къ пограничнымъ пунктамъ было отправлено: въ 1898 г. 493,5 м. п., въ 1899 г. 552,1 м. п.

**Внутренняя торговля.** Годовое производство предметов потребления можетъ быть приблизительно опредѣлено въ 9 миллиардовъ руб. и по отдѣльнымъ видамъ его оно оцѣнивается: хлѣбопашество въ 3½ миллиарда руб., скотоводство, молочное хозяйство, льсоводство и другіе сельско-хозяйственные промыслы въ 2½ миллиарда, горнозаводская и обрабатывающая промышленность, фабричная, кустарная и домашняя въ 3 миллиарда. Цѣнность товаровъ, обращающихся во внутренней торговлѣ, можетъ быть опредѣлена въ 4½ миллиарда руб. Число гильдейскихъ и негильдейскихъ предприятий въ Россіи опредѣляется 399,394, а оборотъ ихъ въ 20,298 мил. руб. Лицъ, ведущихъ торговлю въ 1899 г. было около 832,500 чел.; взявшихъ документы на развозный торгъ 15,721 и на разносный 17,508. Число ярмарокъ въ Россіи свыше 2,700 съ оборотомъ по привозу до 600, а по продажѣ до 400 милл. руб.; торгуетъ на нихъ до 600,000 человекъ.

**Народное здравіе.** Въ 1898 г. родилось 5.766,218 д., умерло 3.845,968 д., въ 1899 г. родилось 5.916,155 д., умерло 3.729,764 д. Зарегистров. больн.: въ 1898 г. 47,504,792 д., въ 1899 г. 43.965,063 д.

**Государственная роспись на 1902 годъ.** *Доходы:* а) обыкновенные: прямые налоги 130.493,826 р., косвенные налоги 387.127,600 р., пошлины 91.999,061 руб., правительственныя регалии 521.724,000 р., казенныя имущества и капиталы 508.414,998 р., отчужденіе государственныхъ имущества 767,992 р., выкупные платежи 86.431,000 р., возмѣщеніе расходовъ государственнаго казначейства 67.529,847 р., доходы разнаго рода 6.296,158 р.; б) чрезвычайные: вклады въ Государственный банкъ на вѣчное храненіе 1.800,000 р., изъ свободной наличности государствен. казнач. 143.987,494 р.; всего 1.946.571,976 руб.

*Расходы:* а) обыкновенные: платежи по займамъ 286.459,713 р., высшія госуд. учрежденія 3.080,667 р., вѣдомство Св. Синода 27.954,151 р., министерства, контроль и Госуд. коннозавод. 1.443.418,950 р., на случай возвышенія стоимости провіанта и фуража 3.000,000 р., расходы не предусмотрѣнные смѣтами 12.000,000 р.; б) чрезвычайные: на сооруженіе Сибирской желѣзной дороги 12.450,203 р., на вспомогательныя предприятия той-же дороги 3.338,092 р., на сооруженіе другихъ желѣзныхъ дорогъ 149.870,200 р., на вознагражденіе частныхъ лицъ и учреждений за отъѣну принадлежащаго имъ права пропиаціи 5.000,000 р., всего 1.946.571,976 р.

**Государственные долги.** На 1 январь 1900 г. числилось долговъ за госуд. казначействомъ 6.275.095,992 р., въ 1901 году долгъ составлялъ 6.193.401,865 р., въ томъ числѣ на общегосударственныя потребности 3.387.761,694 руб. и желѣзнодорожныхъ 2.805.640,171 руб.

**Винная монополія.** Монополія въ 1900 г. была распространена на 42 губерніи и 1 область, охватывала, въ общемъ, протяженіе въ 2.298,291 кв. вер. при населеніи въ 72.872,623 д. об. п. Винныхъ заводовъ было 1,700, спиртоочистит. каз. зав. 1, отд. въ казен. склад. 4, заводовъ частныхъ 283, очистн. и разливи. склад. въ казенныхъ помѣщеніяхъ 253, въ арендованныхъ 94, винныхъ лавокъ 19,512. Количество проданнаго въ 1900 г. вина опредѣлялось въ 36.804,515 в. Получено валового дохода 272.741,776 р., произведено расходовъ 82.251,135 р., чистый доходъ 190.490,642 р.

**Кредитъ.** Состояніе счетовъ Государственнаго банка къ 1 января 1902 г. выразилось суммою 1.899.484,130 р., въ томъ числѣ касса 289.541,245 р., золото въ слиткахъ, монетъ и ассигн. горн. управл. 545.736,966 р., золото за границею принадлеж. 6-ку 26.861,746 р. учетъ векселей и другихъ срочныхъ бумагъ 249.494,313 р., спеціальныя текущіе счета 121.531,390 р., ссуды: подъ 0% бумагъ 34.327,193 р., подъ товары и товарн. докум. 46.925,213 р., сельскимъ хозяевамъ 7.479,945 р., промышлен. предприятиямъ 44.375,365 р., ремесленникамъ и кустарямъ 192,000 р., на покунку земледѣл. машинъ 488,000 р. и проч.; кред. билетовъ выпущено въ обращеніе на 630.000,000 р.

Государственнымъ Дворянскимъ земельнымъ банкомъ въ 1900 г. принято въ залогъ земли, безъ пересроченной, 1,752,541 дес., оцѣнена она банкомъ въ 133.099,880 руб., или по 76 р. за дес., а выдано подъ нее въ ссуду 76.148,300 руб., или по 43 руб. на дес. Въ 1900 году было 1,867 случаевъ досрочнаго погашенія ссудъ и по нимъ освободилось отъ залога 381,564 дес. земли. Въ теченіе 1900 г. изъ числа имѣній, заложенныхъ въ банкъ, перешло къ другимъ владельцамъ, по разнымъ случаямъ, 1,592 имѣнія въ 1.029,685 дес. съ долгомъ въ 36.893,900 руб.; а именно: къ потомственнымъ дворянамъ 746 имѣній, къ крестьянамъ 433, къ мѣщанамъ 56, къ купцамъ 83, къ лицамъ другихъ сословій 267 и къ учреждениямъ 7 имѣній. На 1 января 1902 года ссуды 607.365,935 р., ссуды подъ имѣнія, перешед. на двор. 54.136,977 р.

Крестьянскимъ поземельнымъ банкомъ со времени открытія дѣйствій по 1901 г. было выдано: на покупки земли 34,806 ссудъ, подъ залогъ 5.101,797 дес. земли, на 245.102,820 р., подъ залогъ крестьянской земли 648 ссудъ, подъ залогъ 65,617 д.



на 2.807,643 р., всего подь залогъ 5.167,414 д. на 247.910,463 р. Въ 1900 г. банкъ выдалъ 6,385 ссудъ на покупку 817,365 дес. за 67.591,830 руб.; земли эти оцѣнены банкомъ въ 61.979,488 руб., въ ссуду выдано 53.514,814 руб. На 1 января 1902 г. было ссуды подь купленные при содѣйствіи 6-ка земли 266.525,267 р.

На 1 января 1902 года было выдано ссудъ: Государствен. дворянскимъ, съ особымъ отдѣломъ и крестьянскимъ банками 988.985,817 руб.; земскимъ Херсонскимъ 142.713,308 руб., Тифлисскимъ дворянскимъ 3.750,330 руб., Михайловскимъ дворянскимъ 1.222,141 руб. и 10 акціонерными земельными банками 505.192,166 р., а всеи вообще 1.641.863,735 р. Въ 1859 г. на помѣщичьихъ населенныхъ имѣніяхъ числилось ссудъ на 425.473,061 р.; къ 1899 году изъ общаго количества 119.280,496 дес. частновладѣльческой земли по 68 губерніямъ въ залогъ состояло 139,631 имѣніе, въ которыхъ числилось 53.090,991 дес. земли или 45% всего указанного количества земли. Вся заложенная земля была оцѣнена въ 2.960.416,876 р., а ссуды подь нее выдано 1.653.184,693 руб. или 55% оцѣночной суммы; погашеніе ссудъ выразилось въ суммѣ 94.688,179 руб., а остатокъ долга въ 1.558.496,514 руб.; къ 1899 г. выдано было еще городскими банками ссудъ подь частныя земли 1.717,195 руб. Задолженность городской недвижимости была слѣдующая: заложенныхъ имуществъ 69,473, оцѣнка имущ. 1.870.341 т. р., выдано ссуды 1.076,845 т. р. Задолженность къ 1899 г. выразится въ суммѣ 877.142,426 руб. Изъ числа 440 задолженныхъ городовъ, 62 города составляютъ 95% всей суммы долговъ.

Акціонерныхъ коммерческихъ банковъ къ 1902 г. дѣйствовало въ Россіи 40, основной капиталъ къ тому же времени достигъ 190.903,000 р.; общій оборотъ банковъ опредѣлялся въ 1.403.521,000 руб.

Общество взаимнаго кредита къ 1 января 1902 г. считалось 152, общій оборотъ ихъ достигалъ 278.368,800 р., капиталовъ, служащихъ обезпеченіемъ операций этихъ обществъ къ 1902 г. числилось 272.316,200 р. Находилось на храненіи вкладовъ и цѣнныхъ бумагъ на коммисіи на 19.560,000 р.; числилось членовъ 100,639 чел.

Къ 1901 г., кромѣ петербургской и московской ссудныхъ казенъ, въ Россіи насчитывалось: 12 акціонерныхъ ссудныхъ учреждений и 73 городскихъ ломбарда; весь ломбардный кредитъ Россіи составлялъ къ тому же году до 35 мил. руб. и ссудъ на 13½ мил. руб. Размѣръ капиталовъ учреждений мелкаго кредита на 1 января 1901 г.: ссудо-сберегател. товариществъ 32,493 т. р., кредитныхъ товарищ. 336 т. р. сельскихъ банковъ 4,396 т. р., волостныхъ вспомогательныхъ кассъ 6,072 т. р., гминныхъ кассъ въ Ц. Польск. 24,472 т. р., ссудо-венюмогат. кассъ Могил. губ. 1,170 т. р., Общее количество капиталовъ, обращенныхъ на нужды мелкаго кредита, составляетъ до 69 мил. руб., или въ среднемъ около 54 коп. на каждого жителя, тогда какъ, напримѣръ, въ Германіи отношеніе это выражается въ суммѣ около 8 рублей.

Число дѣйствовавшихъ въ 1902 г. государственныхъ сберегательныхъ кассъ достигало 5,629, книжекъ 3.935,773, вкладовъ 722.982,000 руб., всего вклад. % бум. 831.756,000 р.

**Желѣзныя дороги.** Со времени открытія первой въ Россіи желѣзной дороги, въ 1838 году, протяженіе жел. д. по 1842 г. было равно 25 вер., къ концу же 1899 г. дорога было 48,496 верстъ, въ 1900 г. эксплуатационная длина желѣзныхъ дорогъ въ Россіи составляла 51,908 верстъ, изъ нихъ: въ Европейской Россіи 42,296 верстъ, въ Финляндіи 2,508 верстъ и въ Азіатской Россіи 7,104 версты; къ 1 января 1902 г. она была равна 53,058 вер. Русская желѣзнодорожная сѣть была оборудована (по даннымъ 1899 года) 11,138 паровозами, 14,846 вагонами пассажирскаго и 260,050 вагонами товарнаго парка. По количеству подвижнаго состава Европейская Россія занимаетъ преднослѣднее мѣсто въ ряду великихъ державъ, а по количеству пассажирскихъ вагоновъ—послѣднее. Стоимость сѣти къ концу 1898 г. опредѣлялась въ 4.082.000,000 руб., что составляетъ на версту 110,000 руб. Въ 1899 г. отправлено всѣхъ поѣздовъ 2.370,988, сдѣлано поѣздо-версть 231.463,414, перевезено пассажировъ 92.442,000 чел., сдѣлано пассаж.-версть 9.838,000 т. в., перевезено всѣхъ грузовъ 8.107,528 т. п., сдѣлано цудо-версть 1.816.006,000 т. в. Валовой доходъ равенъ 495.963 т. р., расходъ 305.762 т. р., чистый доходъ 190.201 т. р.; въ томъ числѣ выручено: по перевозкѣ пассажировъ 81.943 т. р., по перевозкѣ грузовъ 365.746 т. р. Общее количество перевозокъ по желѣзнымъ дорогамъ Европейской и Азіатской Россіи составляло въ 1901 г.: пассажировъ 99.883,542, или на 8.346,637 болѣе предыдущаго года; товаровъ малой скорости 7.434,455 тыс. пудовъ, или на 43,813 тыс. пуд. болѣе, нежели въ 1900 г. Выручка за 1901 г. составила 567.768,030 р., на 10.031,649 р. болѣе чѣмъ въ предыдущемъ году, на версту въ среднемъ 11,127 руб. Средняя доходность казенныхъ дорогъ составляла 13,384 р. на версту, частныхъ 10,976 р.

# Отдѣлъ XI. Статистическій Областной.

## Общій обзоръ.

Общее состояніе южной области Россіи въ 1901 г. представляется въ слѣдующемъ видѣ:

ГУБЕРНІИ	Пространство (кв. вер.)	Населеніе (т. д. об. п.)	Просвѣщеніе		Земледѣл. Собрано хлѣбовъ (тыс. п.)	Промышленность		
			Учебныхъ заведеній	Учащихся		Фабрикъ, заводовъ и заведеній	Рабочихъ	Производи- тельность (тыс. руб.)
Харьковская . . . . .	47,884	2,773,0	1,699	124,929	58,118,0	340*)	38,372	95,505,0
Курская . . . . .	40,821	2,574,3	1,775	114,711	87,289,6	5,459	22,423	26,649,3
Воронежская . . . . .	57,902	2,807,9	1,765	109,351	84,544,7	4,943	17,108	17,229,3
Полтавская . . . . .	43,844	3,477,7	2,531	147,408	97,228,3	5,172	16,245	23,423,7
Екатеринославск.	55,937	2,435,9	1,816	120,396	72,084,7	11,175	130,801	165,772,3
Донская обл. . . . .	144,640	2,686,7	1,874	113,485	83,293,2	9,112	(45,000)	54,494,2
Таврическая . . . . .	55,750	1,586,5	1,653	96,383	82,136,5	657	6,468	9,183,1
<b>Итого . . . . .</b>	<b>446,828</b>	<b>19,342,0</b>	<b>13,113</b>	<b>826,663</b>	<b>564,695,2</b>	<b>36,858</b>	<b>276,417</b>	<b>392,256,9</b>
Средн. съ 1900 г.	—	+302,9	+157	+40,446	-84,113,4	-698	-53,519	-56,527,9
Средн. на губ. . . . .	63,832	2763,1	1,873	118,094	80,670,7	5,265	39,488	56,036,7

Плотность населенія, производительность труда и мѣра просвѣщенія южной области определяются слѣдующими данными:

ГУБЕРНІИ	Жителей на кв. вер.	Одно учебн. завед.	Одно фабр. завед.	На 1-го жи- теля		На 1 учебн. завед.	На 1 фабрич. заведеніе		На 1 рабо- чего произ- вод. вод. (руб.)
		На число жителей	Хлѣба пудовъ	Фабр. издѣлій (руб.)	Уча- щихся	Рабо- чихъ	Провзв. тысяч. рубл.		
Харьковская . . . . .	57,9	1,626	8,155	20,9	34,4	73	112,8	280,8	2,488
Курская . . . . .	63,0	1,467	471	30,3	10,3	64	4,1	4,8	1,188
Воронежская . . . . .	48,4	1,590	568	30,1	6,1	61	3,4	3,4	1,007
Полтавская . . . . .	79,3	1,374	672	27,9	6,7	58	3,1	4,3	1,441
Екатеринославская . . . . .	43,3	1,341	217	29,3	68,0	66	11,7	14,8	1,267
Донская обл. . . . .	18,5	1,433	294	31,0	20,2	61	4,9	5,9	1,210
Таврическая . . . . .	28,6	959	2,414	51,7	5,7	6	9,8	13,9	1,419
<b>Среднее . . . . .</b>	<b>43,2</b>	<b>1,475</b>	<b>524</b>	<b>29,1</b>	<b>20,2</b>	<b>63</b>	<b>7,4</b>	<b>10,6</b>	<b>1,419</b>

\*) Сообщены свѣдѣнія лишь о заводахъ и фабрикахъ.

## Курская губернія.

**Населеніе.** Жителей въ губерніи къ 1 янв. 1902 г. было 1.280,664 м. и 1.293,644 ж., а всего 2.574,308 д. об. п.; въ 1901 г. родилось: мужскаго пола 64,992 д., женскаго 61,423 д., всего 126,325 д.; умерло: 41,890 м. и 40,303 жен., всего 82,193 д. об. п.; выселилось за исключеніемъ возвратившихся на родину, 2,159 муж. и 1,950 жен., всего 4,109 чел. Естественный приростъ населенія 44,132 д. об. п., меньше, чѣмъ въ 1900 г. на 3,282 чел. Заключено браковъ 21,766.

**Просвѣщеніе.** Въ 1901 г. въ губерніи было 1,775 учебныхъ заведеній, въ которыхъ обучалось 85,198 мальч. и 29,513 дѣв., а всего 114,711 дѣтей. Изъ указаннаго числа учебныхъ заведеній въ губернскомъ городѣ состояло—53, въ уѣздныхъ городахъ 126 и въ уѣздахъ 1,596; въ учебныхъ заведеніяхъ губернскаго города обучалось 6,070 дѣтей, въ уѣздныхъ—11,446 и въ уѣздахъ—97,245 дѣтей обоюго пола Народныхъ училищъ къ 1 янв. 1902 г. состояло 861, въ томъ числѣ по положенію 31 мая 1872 г.—5, уѣздныхъ 9, ремесленное 1 (въ г. Путивль), школъ ремесленныхъ учениковъ 1 (въ сл. Борисовкѣ), двухклассныхъ и одноклассныхъ образцовыхъ—49, женское частное учебное заведеніе 2-го разряда—1, мужскихъ частныхъ учебныхъ заведеній 3-го разряда—2, одноклассныхъ городскихъ приходскихъ—52, начальныхъ народныхъ училищъ—714 и, кромѣ того, воскресныхъ—5. Изъ числа этихъ училищъ 24 въ Курскѣ, 45 въ уѣздныхъ городахъ и 792 въ уѣздахъ. Учащихъ въ начальныхъ учил. состояло 2,034, а учащихся 69,519 (55,651 м. и 13,868 д.), изъ нихъ въ Курскѣ—1,840. Училищъ въ наемныхъ помѣщеніяхъ было 133. На содержаніе народныхъ училищъ въ 1901 г. израсходовано 611,147 р. Школъ духовнаго вѣдомства къ 1 янв. 1902 г. состояло 894. Всѣхъ учащихся въ нихъ было 41,134: 29,461 мальч. и 11,673 дѣв.

**Земледѣліе.** Въ 1901 г. посѣвную площадь составляли 1.824,653 дес.; собрано разнаго хлѣба 87.181,6 т. п., меньше прошлаго года на 9.788,2 т. п.

**Скотоводство.** Всего скота насчитывалось: лошадей 556,812, крупнаго рогатаго скота 449,360, овецъ 1.153,103 простыхъ и 19,247 тонкорунныхъ, козъ 10,214 и свиней 2.248,904.

**Кустарные промыслы.** ими занимались 21,517 чел. (6. на 1,736 чел.), заработано 1.535,895 руб. (6. 1900 на 292,060 р.). Въ отхожихъ промыслахъ участвовало 134,170 ч. (6. на 7,969 чел.), заработано 5.065,345 р. (6. на 406,864 р.).

**Фабричная промышленность.** Въ 1901 г. въ губерніи было 5,459 фабрично-заводскихъ и др. промышленныхъ заведеній (м. 1900 г. на 1,001 з.) съ 22,423 рабочими (м. на 1910 чел.), при общей суммѣ производительности въ 26.649,385 руб. (6. на 781,497 р.). При этомъ заводовъ съ технической переработкою сельско-хозяйственныхъ продуктовъ 3,900 (м. 1,000 зав.), съ суммою производства 24.883,374 руб. при 16,701 рабоч.; съ переработкою животныхъ продуктовъ—392 съ производствомъ въ 1.248,925 руб. при 2,067 раб.; обдѣлывающихъ ископаемые продукты—1,101 съ производствомъ на 412,246 р. при 3,398 раб. и смѣшанныхъ производствъ 66 съ производствомъ въ 104,640 р. при 257 раб.

**Торговля.** Торговыхъ документовъ взято 17,834 на сумму 479,525 руб. (болѣе на 6,685 руб.).

**Платежи.** Окладныхъ сборовъ слѣдовало поступить 339,587 р., поступило и исключено 308,420 р., осталось къ 1902 г. 31,158 р.; выкупныхъ платежей слѣдовало поступить 5.114,472 р., поступило и исключено 4.908,877 р., осталось къ 1902 г. 205,595 р. Общая сумма недоимки по окладнымъ сборамъ, выкупнымъ платежамъ и отсроченной недоимки 3.094,098 р., дополнительнаго промысловаго и другихъ налоговъ слѣдовало поступить 155,592 р., поступило 124,300 р., осталось 31,292 р.; сбора на частныя повинности съ дворянскихъ имѣній слѣдовало поступить 394,714 р., поступило и исключено 97,673 р., осталось 297,040 р.; губернскаго сбора слѣдовало поступить 1.641,376 р., поступило и исключено 900,440 р., осталось 740,935 р.; уѣзднаго земскаго сбора слѣдовало поступить 2.681,687 р., поступило и исключено 1.694,492 р., осталось 987,194 р. Всего недоимки губернскаго и уѣзднаго земскихъ сборовъ 1.728,130 руб. (м. на 201,866 р.). Городскихъ доходовъ поступило 709,439 р., изъ нихъ израсходовано 708,922 р., осталось къ 1902 г. (съ остаткомъ отъ 1900 г.) 45,800 р.; городской недоимки состоитъ 81,802 руб. Акцизныхъ сборовъ поступило 16.795,998 руб. (болѣе на 2.194,710 р.).



**Воинской повинности** подлежало 27,902 чел., принято 7,331 чел., изъ нихъ женатыхъ 2,606 человекъ.

**Пожары.** Въ 1901 г. было 1,626 пожаровъ, въ городахъ 99 и въ уѣздахъ 1,527. Этими пожарами истреблено 4,781 строеніе на сумму 2.271,448 р., изъ числа которыхъ падаютъ на города 325,255 р. и на уѣзды 1.946,793 р.

**Народное здравіе.** Всѣхъ врачей въ Курской губерніи состояло 192 (м. на 25 врачей), на земской службѣ 106 врачей, изъ которыхъ 37 врачей находились въ вѣдѣніи губернскаго земства и 69—уѣздныхъ. Изъ числа всѣхъ врачей въ городахъ было 84 (изъ нихъ 34 земскихъ) и въ уѣздахъ 108 врачей (изъ нихъ 81 земскихъ). На государственной службѣ находилось 95 гражданскихъ врачей. Фельдшеровъ было 311; изъ нихъ только 84 изъ фельдшерскихъ школъ, а 227 изъ военныхъ госпиталей и лазаретовъ; фельдшерицъ-акушеровъ 49 и повивальныхъ бабокъ 103. Всѣхъ больницъ 75, изъ нихъ въ городахъ 32 и въ уѣздахъ 43, въ нихъ кроватей 1,690: въ городахъ 864 и въ уѣздахъ 826 кроватей. Аптекъ 38, изъ нихъ 22 въ городахъ и 16 въ уѣздахъ, 8 земскихъ и 30 частныхъ. Число селеній съ большими гриппомъ было 1068, скарлатиной 613, коклюшемъ 850, кровавымъ поносомъ 1022, заушной 387, рожей 682, оспой 220, корью 464, дифтеритомъ 1270. Ветеринаровъ въ губерніи было 35; неблагополучныхъ по эпизоотіямъ пунктовъ—498.

**Народное продовольствіе.** Въ 1901 г. поступило въ хлѣбные магазины озимаго хлѣба 563,319 пуд. и ярового 28,296 пуд. Къ 1902 г. состояло на лицо: озимаго 3.857,382 пуда и ярового 272,647 пуд., въ ссудахъ и недоимкахъ: озимаго 1.133,333 п. и ярового 596,767 пуд. Губернскаго продовольственнаго капитала къ 1902 г. состояло на лицо 179,886 р. и въ ссудахъ и недоборахъ 522,400 р.; общественныхъ капиталовъ на лицо 497,493 р. и въ ссудахъ и недоимкахъ 374,401 р.

## Воронежская губерніа.

**Населеніе.** Жителей къ 1 янв. 1902 г. состояло 2.807,926 д. об. пола (б. на 52,481 ч.). Въ 1901 г. въ губерніи родилось 155,098 д. об. п., умерло 99,805 д. об. п. Естественный приростъ населенія 55,293 д. об. п. Браковъ заключено 27,094. Въ теченіе года переселилось изъ Воронежской губ. 2,918 д., прибыло 104 д.

**Народное просвѣщеніе.** Учебныхъ заведеній было 1,765 (б. на 74 уч.), въ которыхъ обучалось 83,238 м. и 26,113 д., а всего 109,351 учащихся (б. на 6,449 уч.). Въ губернскомъ городѣ состояло 74 учеб. зав. съ 8,852 учащимися, въ уѣздныхъ городахъ 63 учеб. зав. съ 6,693 учащимися и въ уѣздахъ 1,628 училищъ съ 93,806 дѣтьми об. п. Въ 18 среднихъ учебныхъ заведеніяхъ обучалось 6,457 д., въ 10 специальныхъ училищахъ 795 учащихся. Къ низшимъ учебнымъ заведеніямъ относятся 35 городскихъ, уѣздныхъ и приходскихъ училищъ съ 4,017 уч. об. п., 29 частныхъ училищъ и пансіоновъ съ 845 учащимися, 18 двухклассныхъ училищъ съ 2,150 уч., 4 низшихъ дух. училища съ 833 уч., 730 народныхъ школъ (б. на 54 шк.), въ которыхъ обучалось 46,198 м. и 10,445 д., а всего 56,643 учащихся и 918 церковно-приходскихъ школъ и школъ грамоты съ 37,486 учащимися (27,348 м. и 10,138 дѣв.). На содержаніе народныхъ школъ М. Н. П. израсходовано 501,982 р., причѣмъ на долю земства приходится 63,9%; на содержаніе церковно-приходскихъ школъ и школъ грамоты употреблено 243,012 р.

**Земледѣліе.** Озимые посѣвы въ 1901 г. занимали площадь 827,814 дес. (м. на 71,863 д.), а яровые 1.325,217 дес. (б. на 70,207 д.); на этомъ пространствѣ собрано: озимыхъ 4.214,625 чет. (м. на 1.885,538 чет.) и яровыхъ 4.239,849 (м. на 1.515,848 чет.). Картофеля на 62,791 дес. собрано 1.251,708 четв. Травъ съ 430,368 дес. собрано 35.094,187 пудовъ.

**Скотоводство.** Въ 1901 г. насчитывалось: 540,935 лошадей, 784,565 шт. рогатаго скота, 1.582,332 шт. простыхъ и 188,724 шт. тонкорунныхъ овецъ, 258,120 свиней и 29,020 шт. козъ, а всего 3.383,896 головъ (м. на 151,213 головъ).

**Фабричная промышленность.** Всѣхъ фабрикъ и заводовъ съ мелкими заведеніями было 4,943 (б. на 295) съ производительностью въ 17.229,312 р. (б. на 1.877,209 р.) при 17,108 рабочихъ (б. на 697), причѣмъ въ Воронежѣ было 177 фабр. и зав. съ произв. въ 5.253,461 руб. при 2,642 рабочихъ.

**Торговля.** Торговыхъ документовъ взято 20,432 (м. на 3,429) на сумму 310,389 р. (м. на 28,954 р.). На 683 ярмарокъ (б. на 13) привезено товаровъ на 14.878,357 руб. (м. на 416,072 р.), продано на 5.703,074 р. (м. на 345,397 р.).

**Платежи.** Къ 1901 г. числилось недоимокъ окладныхъ сборовъ 407,492 руб., осталось къ 1902 г. 350,853 руб.; оклада 1901 г. слѣдовало поступить 692,891 руб., поступило 429,409 р., оставалось 263,482 р. По выкупнымъ платежамъ числилось недоимки 2,463,396 р., подлежало оклада 4,243,741 р., а всего 6,707,137 р., поступило 3,740,474 р., осталось къ 1 янв. 1902 г. 1,232,579 руб. и кромѣ того отсроченныхъ и разсроченныхъ 7,876,618 руб. Губернскаго земскаго сбора надлежало поступить 919,680 р., поступило 558,129 р., осталось 323,176 р.; уѣздныхъ надлежало поступить 2,516,067 руб., поступило 1,308,122 руб., осталось 1,182,059 руб. Городскихъ доходовъ поступило 910,955 р., изъ нихъ израсходовано 883,567 р. Акцизныхъ сборовъ поступило 7,513,381 руб.

**Воинской повинности** подлежало 28,084 чел., принято 7,883 ч., изъ нихъ женатыхъ 4,945 чел., окончившихъ курсъ въ учебныхъ заведеніяхъ 1,375 чел. и совершенно неграмотныхъ 4,040 чел.

**Пожары.** Пожаровъ въ губерніи было 1,834, которыми истреблено 7427 дворовъ на сумму 2,449,729 р. Застраховано было по обязательному и добровольному страхованію въ губерніи 1,276,845 строеній, стоимостью въ 59,979,875 р.; изъ нихъ сгорѣло 20,617 строеній, за которыя выдано 735,151 руб. Къ 1902 г. запасный страховой капиталъ губерніи земства равнялся 2,833,808 руб.

**Народное здравіе.** Всѣхъ врачей въ губ. состояло 190, изъ нихъ служащихъ по М. В. Д. 20, по Воен. Вѣд. 11, на земской и городской службѣ 125, желѣзнодорожныхъ 11 и вольнопрактикующихъ 23; ветеринарныхъ врачей 45, повивальныхъ бабокъ 120, фельдшеровъ 386 и ветеринарныхъ фельдшеровъ 39. Аптекъ 38, изъ нихъ 19 въ городахъ и 19 въ уѣздахъ. Больницъ было 96: земскихъ 66, тюремныхъ 8, другихъ вѣдомствъ 10 и частныхъ лицъ и обществъ 12, всего на 1,533 кровати; во всѣхъ больницахъ пользовалось больныхъ 21,689 чел. Всѣхъ больныхъ зарегистрировано 1,292,946 д. об. п., сифилитиковъ 62,832 д., оспа привита 117,990 дѣтямъ. Домашнихъ животныхъ было больныхъ 25,085, изъ нихъ пало 6,788 и убило 368. Богатлень было 68, приврѣвалось 1,216 д.

**Народное продовольствіе.** Въ общественныхъ магазинахъ къ 1901 г. состояло на лицо всего 5,120,769 пуд., въ ссудахъ и недоимкахъ 5,649,792 пуд., а къ 1902 г. состоитъ на лицо 4,780,115 п. и въ ссудахъ и недоимкахъ 5,235,026 п. Продовольственныхъ капиталовъ губернскаго, общественныхъ и сословнаго было: на лицо 54,322 р., въ долгахъ, ссудахъ и недоимкахъ 40,558 р.; къ 1902 г. состоитъ на лицо 63,755 р., въ долгахъ 134,315 р.; кромѣ того губ. прод. капитала состояло 312,128 р., израсходовано было 197,026 р., остается 115,102 р.; сословнаго капитала остается 52,347 р.

## Полтавская губернія.

**Населеніе.** Въ губерніи проживаетъ 3,477,711 д. об. п. (ув. на 49,241), родилось въ 1901 г. 124,554, умерло 75,313, заключено браковъ 23,428.

**Учебныя заведенія.** Въ 1901 г. ихъ было 2,531 съ 147,408 уч.—115,818 м. и 35,590 ж. Кадетскій корпусъ (441 уч.), Институтъ благородныхъ дѣвицъ (245 уч.), 3 муж. гимназіи (1,075 уч.), 7 женскихъ гимназій (3,029 уч.), духовная семинарія (498 уч.), 3 реальныхъ училища (958 уч.), 3 женскихъ прогимназій (504 уч.), 3 духовныхъ училища (858 уч.), 3 епархіальныхъ училища (693 уч.), 51 городскихъ (7,041 уч.), 36 сельскихъ министер. (5,540 уч.), 47 частныхъ училищъ (1,769 уч.), 4 учил. при церквахъ иностранныхъ исповѣданій (192 уч.), 385 еврейскихъ училищъ (5,219 уч.), 822 сельскихъ школъ (61,009 м. и 9,048 ж.) и 1149 церковно-приходскихъ и школъ грамоты (31,137 м. и 18,152 ж.).

**Земледѣліе.** Подъ посѣвами находилось 1,919,983 дес., всего собрано 97,228 т. п. разныхъ хлѣбовъ (б. на 7,570 т. п.), въ т. ч. озимыхъ 42,647 т. пуд. и яровыхъ 54,581 т. пуд.

**Фабрики и заводы.** Всего фабрикъ и промышленныхъ заведеній 5,172 съ 16,245 рабочими и производительностью въ 23,423,709 р. (б. на 5,763 т. р.), въ т. ч. паровыхъ мельницъ 118 съ оборотомъ въ 11,102,396 руб. (ув. на 639,714 р.), табачныхъ фабрикъ 13 съ оборотомъ въ 2,568,873 р. (ув. на 1,120,881 р.), винокуренныхъ заводовъ 58 съ оборотомъ въ 2,384,573 р. (ув. на 2,754,345 р.), сахарныхъ заводовъ 4 съ оборотомъ 2,445,115 р. (ум. на 1,436,662 р.).

**Торговля.** Обороты главных ярмарокъ были слѣдующіе: на Ильинскую въ Полтаву привезено на 1.541,386 р. и продано на 1.164,841 р., въ Ромны на 4 ярмарки привезено на 3.564,757 р. и продано на 2.414,020 р.

**Платежи.** Выкупныхъ платежей оставалось недоимки 17,733 р., надлежало поступить оклада 1.167,730 р., осталось къ 1 янв. 1902 г. 24,716 р.; земскихъ поземельныхъ сборовъ съ надѣльныхъ земель было недоимки 16,437 р., надлежало оклада 390,566 р., осталось 13,465 р.; государственнаго поземельнаго сбора съ этихъ земель оклада 37,879 р., осталось 38 р., съ остальныхъ земель—оклада 170,239 р. и недоимки 3,580 р., осталось 573 р.; съ недвижимыхъ имуществъ въ городахъ—оклада 108,000 р., осталось 380 р.; квартирнаго налога—оклада 39,189 р., осталось на 1 янв. 1902 г. 2,045 руб.

**Пожары.** Въ 1901 г. было 1,582 пожара, погорѣло 2,351 дворъ на 1.721,198 руб., въ томъ числѣ въ городахъ погорѣло 290 строеній на 825,360 руб. и въ уѣздахъ 2,061 постройка на 895,838 руб.

**Народное продовольствіе.** Общественныхъ хлѣбныхъ запасовъ было 7.633,699 пуд., въ т. ч. состояло на лицо 6.777,140 п., выдано въ ссуду въ 1901 г. 276,516 п. Сельскихъ общественныхъ продовольственныхъ капиталовъ было 1.745,014 р., мѣщанскихъ 54,242 р. и губернскаго продовольственнаго капитала было 1.265,467 руб.

## Екатеринославская губернія.

**Населеніе.** Въ 1901 г. въ губерніи считалось 2.435,983 д. об. п. Въ теченіе года родилось 132,842 д., умерло 69,105 д., естественный приростъ населенія 63,738 д. об. пола. Браковъ заключено 18,804.

**Народное просвѣщеніе.** Всѣхъ учебныхъ заведеній въ губерніи 1,816, учащихся 90,068 м. и 36,318 ж., а всего 126,386 д. об. п. Въ высшемъ горномъ училищѣ было 123 учащихся, въ 17 среднихъ учебн. зав. 5,209 уч., въ 7 низшихъ спеціальныхъ уч. 625 уч., въ духовной семинаріи 250 уч., въ жен. епарх. училищѣ 459 уч., въ 3-хъ духов. уѣзд. училищахъ 461 уч., въ 863 начальныхъ народныхъ учил. 80,887 уч. (59,124 м. и 21,763 д.), въ 321 части. учил. 6,660 уч., въ томъ числѣ въ 276 еврейскихъ училищахъ 5,585 уч., въ 601 церковно-приходскихъ училищахъ и школахъ грамоты 31,681 уч. (22,305 м. и 9,376 д.).

**Земледѣліе.** Посѣвную площадь въ 1901 г. составляли 2.699,514 дес., 301,121 дес. подъ озимыми и 2.398,393 д. подъ яровыми посѣвами. Собрано: яроваго 64.799,135 п. и озимаго 7.285,631 п., а всего 72.084,766 п. (м. на 35.400,000 п.).

**Скотоводство.** Въ 1901 г. насчитывалось: 587,054 лошадей, 780,843 головъ рогат. скота, 678,603 тонкорунныхъ овецъ и 749,440 простыхъ, 10,489 козъ, 307,503 свиней.

**Фабрикъ и заводовъ** въ губерніи считалось 11,177 съ 130,801 рабочими и съ производительностью въ 165.772,352 руб. Изъ заводовъ обрабатывающихъ ископаемые продукты, 12 чугуноплавильныхъ, желѣзодѣлательныхъ и рельсопрокатныхъ съ производ. въ 73.343,537 р. при 31,986 рабочихъ. Къ числу добывающихъ ископаемые продукты относятся: 22 желѣзныхъ и марганцевыхъ рудниковъ съ 5,108 рабоч. и суммой произв. въ 2.877,200 руб. и 344 каменноугольныхъ рудника съ производств. въ 21.203,000 руб. при 44.838 рабоч.

**Торговля.** Торговыхъ и промышленныхъ предпріятій было 14.659, торговыхъ документовъ выдано 31,420. Ярмарокъ состоялось 525, на нихъ привезено товаровъ на 14.252,902 руб., продано на 5.200,023 руб.

**Воинской повинности** подлежало 19,500 чел., назначено 5,838.

**Платежи.** Окладныхъ сборовъ надлежало поступить 2.311,524 руб.; поступило 2.107,337 р.; къ 1902 г. состоитъ 222,571 р., въ томъ числѣ выкупныхъ оставалось недоимки 77,290 р., надлежало поступить оклада 1.825,944 р., поступило 1.733,234 р., осталось 166,757 р. Акцизныхъ сборовъ поступило: нитейнаго 224,128 р., табачнаго 338,003 р., отъ казенной-продажи нитей 13.121,511 р., а всего 13.683,643 руб. (м. на 971,348 р.). Городскихъ доходовъ поступило 1.837,088 р., израсходовано 1.843,540 р.; къ 1902 г. состоитъ въ недоимкѣ 569,816 р. Земскихъ сборовъ оставалось недоимки 949,694 р., надлежало поступить оклада 2.912,396 р., поступило 2.743,498 р., осталось въ недоимкѣ 1.118,592 р.



**Пожары.** Въ 1901 г. было пожаровъ: въ городахъ 218, сгорѣло 230 дворовъ на сумму 3,984,685 р., а въ уѣздахъ 1,550 пожаровъ, сгорѣло 1,979 дворовъ на 830,619 р., всего на 4,815,305 руб. (б. на 3,341,201 р.).

**Народное здравіе.** Всѣхъ врачей въ губ. считалось 331 (въ числѣ ихъ 8 женщинъ); изъ нихъ земскихъ 85 и вольнопрактик. 119; фельдшеровъ 551, оспопрививателей 26, зубныхъ врачей 28, дентистовъ 65 и повивальныхъ бабокъ 143. Аптекъ въ губ. 191, изъ нихъ вольныхъ 76, аптекъ при больницахъ: земскихъ 60, городскихъ 2, фабричныхъ 46, железнодорожныхъ 6. Больницъ въ губерніи 132 на 3,314 кроватей; въ нихъ пользовалось 41,106 больныхъ. Амбулаторій состояло 153, въ т. ч. 108 при больницахъ и 45 самостоятельныхъ, въ которыя обращалось за помощью 1,512,053 больныхъ, въ томъ числѣ съ сифилисомъ и венер. бол. 3,814 д. въ больницахъ и 20,181 д. амбулаторно. На врачебную помощь губернскимъ земствомъ израсходовано 312,596 р. и уѣздными 657,097 р. Въ 1901 г. различными эпизоотіями было поражено 12,678 головъ разнаго скота, изъ которыхъ 2,247 головъ пало, 790 головъ убито и 9,642 гол. выздоровѣло.

**Народное продовольствіе.** Къ 1902 г. въ губерніи состояло запаснаго хлѣба въ магазинахъ на лицо 5,381,141 п., въ ссудѣ 4,231,382 п., а всего 9,612,523 п. Продовольственныхъ капиталовъ на лицо 492,445 руб., въ ссудѣ и недоимкахъ 385,956 руб., а всего 878,401 руб.

## Область войска Донскаго.

**Земля и населеніе.** Къ 1902 г. въ области считалось всѣхъ сословій 2,686,696 д. об. п., въ томъ числѣ войскаго сословія 1,147,051 д. Въ теченіе 1901 г. родилось 137,886 д. (в. с. 49,761 д.), прибыло изъ другихъ мѣстъ 44,692 д.; умерло 78,983 д. (26,178 д. в. сосл.), выбыло изъ области 42,723 д. об. пола. Проживаетъ въ городахъ 321,837 д. и въ округахъ 2,364,859 д.; православныхъ 2,418,992 д., раскольниковъ 133,856 д., другихъ христіанскихъ исповѣданій 76,763 д., евреевъ 19,940 д., магометанъ 6,772 д., другихъ исповѣданій 30,373 д.

Площадь области равна 15,020,442 десят., въ т. ч. 12,588,745 дес. удобной земли, 2,138,340 дес. среднеудобной и неудобной и 293,357 дес. лѣсу. Въ общественномъ владѣніи 115 казачьихъ станицъ состоитъ 7,392,283 дес., на каждую душу мужскаго пола приходится 13 десят. Отдано въ аренду войскаго земли 1,175,318 десят. за 1,540,929 руб.

**Народное образованіе.** Всѣхъ учебныхъ заведеній числилось 1,844 (б. на 24), съ 113,485 д. об. пола (77,985 м., 35,500 ж.). Израсходовано на народное образованіе 2,309,943 р., въ т. ч. изъ казны 512,347 р., изъ войсковыхъ суммъ 603,636 руб., изъ земскихъ и др. 1,193,960 р. Обучалось на сторонѣ въ высшихъ учеб. зав. 316 д., среднихъ учебныхъ заведеній въ области 17, обучавшихся 2,689 д. Въ народныхъ училищахъ вѣдѣнія дирекціи обучались 41,544 м. и 14,793 д., всего 56,336. На содержаніе этихъ училищъ израсходовано 745,227 руб.

**Земледѣліе.** Съ 3,924,939 дес. собрано 83,293,2 т. п. разнаго хлѣба (м. на 42,118 т. п.).

**Промыслы.** Винограда собрано 443,178 п., вина приготовлено 98,236 вед. на сумму 142,883 руб. Табаку собрано 10,175 пуд. Поймано красной рыбы 10,263 п., бѣлой 515,962 п., сельдей 2,590,000 шт., икры добыто 474½ п., цѣнность рыбнаго промысла равна 1,033,998 руб. Въ области имѣется 2,391,053 шт. рог. скота, 667,420 лошадей, 2,689,521 овецъ и козъ, 457,199 шт. свиней и 2,673 верблюда. Имѣется 40,080 ульевъ, добыто меда и воска на 74,603 руб. Къ 1901 г. при озерахъ оставалось соли 150 т. п.; въ теченіе 1901 года добыто 235 т. п.; вывезено 185 т. п., осталось 200 тыс. пуд. Къ 1901 г. на 388 шахтахъ оставалось различнаго угля 11,725,000 пуд.; въ теченіе года добыто 231,520,000 п., вывезено и употреблено на мѣсть 223,389,000 п., осталось на рудникахъ къ 1 янв. 1902 г. 198,560,000 п. Среднія цѣны на уголь стояли отъ 3 до 14 к. за пудъ, среднее число рабочихъ было 31,851 человекъ. Желѣзной руды оставалось 265,948 п., добыто 2,299,093 п., вывезено 2,562,901 пуд.

**Фабрики и заводы.** Всего промышлен. заведеній 9,012 (б. на 1,837) съ производ. въ 54,494,186 руб. (м. на 3,737,525 р.). По суммѣ производства первое мѣсто занимаютъ табачныя фабрики, наход. глав. обр. въ Ростовѣ-на-Дону и давшія издѣлій на 15,703,046 р., при 4,255 рабочихъ.

**Торговцевъ** было 11,651, обороты отъ торговли простирались до 21,551,602 руб. (м. на 1,420,916 р.); сверхъ того въ городахъ: Ростовъ и Нахичевань на Д., Таганрогъ, Новочеркасскъ, Александровскъ-Грушевскомъ и посадъ Азовъ обороты мѣстной торговли простирались на сумму 161,781,000 руб.; за свидѣтельства и билеты на право торговли и промысловъ поступило 708,628 руб. Привезено изъ-за границы черезъ Таганрогскій портъ на сумму 1,956,496 руб., черезъ Ростовскій на сумму 2,516,475 р., а всего на 4,472,971 р.; вывезено товаровъ черезъ Таганрогскій портъ на 10,734,493 р., черезъ Ростовскій—на 32,177,238 р., а всего на 40,857,566 руб. (м. на 10,728,118 руб.).

По р. Дону перевезено грузовъ на параходахъ и шкунахъ 2,004,057 пуд. на 6,559,631 р., на баржахъ 26,346,630 п. на 28,635,269 р., на полубаркахъ 174,207 п. на 33,247 р. и на парусныхъ судахъ 2,548,507 п. на 1,722,271 руб.

**Войсковые капиталы, доходы и расходы.** Всѣхъ войсковыхъ капиталовъ къ 1902 г. состояло 17,382,209 р. (б. на 416,850 р.), въ томъ числѣ—общаго войсковаго капитала 9,937,839 р., войсковаго вспомогательнаго капит. 6,824,426 р., специальныхъ средствъ войск. кап. 151,958 р., городского капитала г. Новочеркасска 458,672 р. и областного войска Донскаго приказа общественнаго призрѣнія 9,412 р. Доходовъ въ войсковую казну поступило: вознагражденіе за питейные доходы 1,239,000 р., вознагражденіе за содержаніе управленій Ростовскаго на Дону и Таганрогскаго округовъ 151,303 р., проценты на капиталъ 303,508 р., каменный уголь, нефть и соль 143,089 р., аренда земель 1,447,611 р., плата за освобожденіе казаковъ отъ службы 41,315 р., доходъ отъ лѣсовъ 246,428 р., прочіе доходы 735,469 р., а всего 4,845,724 р.; изъ нихъ израсходовано: пособіе Государственному Казначейству 398,647 р., содержаніе главныхъ начальниковъ и ихъ канцелярій 68,959 р., содержаніе военныхъ управленій, учреждений, штабовъ и пр. 400,282 р., на учебные и лагерные сборы 331,485 р., содержаніе областныхъ и войсковыхъ управленій 682,432 руб., по медицинской и ветеринарной частямъ 370,372 р., по учебной части 603,636 руб., содержаніе другихъ учреждений 254,279 р., на наемъ, постройку и ремонтъ зданій 218,026 руб., другіе сверхсмытные расходы 1,077,022 р., а всего 4,349,029 руб. Общественныхъ станичныхъ капиталовъ состояло 3,411,025 р. (б. на 44,0221 р.). По окладнымъ сборамъ оставалось недоимки 118,392 р., поступило 797,532 р. и осталось въ недоимкѣ 224,282 р., въ т. ч. отсроченныхъ платежей 140,390 р., при этомъ выкупныхъ платежей поступило 523,742 р. и осталось 201,707 руб. Земскаго и специальныхъ сборовъ: слѣдовало поступить 2,469,325 р., (въ числѣ ихъ недоимокъ 1,345,006 р.), поступило 1,089,208 р., (въ числѣ ихъ переплатъ 40,290 р.), осталось въ недоимкѣ 1,420,407 р. (б. на 89,186 р.).

**Пожаровъ** было 778, дворовъ сгорѣло 1,082, на сумму 596,350 р.

**Народное здравіе.** Всѣхъ врачей въ области считалось 289, фельдшеровъ и фельдшерницъ 584, повивальныхъ бабокъ 154, ветеринарныхъ врачей 83 и фельдшеровъ 113. Аптекъ 83 (б. на 1), военныхъ госпиталей и лазаретовъ 2, больницъ и пріемныхъ покоевъ 87 (б. на 2) на 2,300 кроватей (б. на 108). Пользовалось въ лечебныхъ заведеніяхъ 6,342 муж. (умерло 153) и 29,995 жен. (умерло 1,715), на дому 919,187 (умерло 3,314).

**Народное продовольствіе.** Въ 1,310 хлѣбныхъ магазинахъ считалось на лицо 317,016 четв. и въ ссудъ и недоимкахъ 391,413 четв., а всего 708,429 четв. хлѣба. Продовольственныхъ капиталовъ состояло на лицо 659,242 р. и въ долгахъ 232,727 руб., а всего 891,969 руб.

## Таврическая губернія.

**Населеніе.** Въ 1901 г. родилось 64,986 д. об. п., умерло 36,715 д. об. п.; браковъ заключено 10,299. Населеніе состоитъ изъ 1,586,555 чел., изъ нихъ въ городахъ 232,375 чел. и въ уѣздахъ 1,254,180 чел. По вѣроисповѣданіямъ жители распределяются такъ: православныхъ 1,096,521, раскольниковъ 66,537, католиковъ 27,918, арм.-григоріанъ 8,439, протестантовъ 35,239, евреевъ 49,485, магометанъ 193,944 и караимовъ 8,518.

**Просвѣщеніе.** Учебныхъ заведеній въ губ. состоитъ 1,653, въ которыхъ обучается 62,438 д. м. п. и 33,945 д. ж. п., а всего 96,383. Изъ этого числа въ Симферополь 70 учебныхъ заведеній съ 5,562 уч., въ уѣздныхъ городахъ 187 учеб. заведеній съ 13,424 уч. и въ уѣздахъ 1,396 учеб. зав. съ 77,398 учащимися. Въ вѣдѣніи дирекціи

народныхъ училищъ состоитъ 1,054 учебныхъ заведеній (б. на 2) съ 43,883 мал. и 18,427 дѣв., всего 62,310 учащихся (б. на 1,024). На содержаніе народныхъ училищъ поступило 1.262,655 р., въ т. ч. отъ земства 373,646 р., отъ городскихъ обществъ 137,026 р., отъ сельскихъ обществъ 311,489 р. и платы за ученіе 256,462 р.

**Земледѣліе.** Озимаго хлѣба посеяно 465,385 четв., яроваго 1.222,221, четв., всего 1.682,606 чет., снято—озимаго 1.741,430 чет., яроваго 3.860,349, а всего 5.542,955 чет. Картофеля посеяно 86,423 четв., снято 379,558 четв.

**Табачководство.** Табачныхъ плантацій имѣется 4,342 на пространствѣ 2,088 дес.; табаку собрано: вышнихъ сортовъ 114,999 п., низшихъ сортовъ 5,937 п., всего 120,936 п.

**Виноградомъ** была занята площадь въ 9,662 дес.; собрано винограда 2.147,680 п., изъ нихъ продано 653,659 п. по цѣнѣ отъ 50 к. до 2 р., а также 3 р. и 5 р. за пудъ; получено вина 423,219 вед. краснаго и 775,914 вед. бѣлаго, стоимость ведра отъ 40 и 80 к. до 2 и 6 р.

**Скотоводство.** Всего скота въ губерніи считается 2.635,804 головъ, въ т. ч. лошадей 424,989 гол., рогатаго скота 463,857 гол., овецъ простыхъ 902,307 и тонкорунныхъ 630,267 гол., свиней 195,409 гол., козъ 16,619 гол., верблюдовъ 1,789 гол., буйволловъ 181 и ословъ и муловъ 410.

**Фабрикъ и заводовъ** къ 1902 г. было 657 съ производительность въ 9.183,150 р. при 6,468 рабочихъ, въ томъ числѣ парово-мукомольныхъ заводовъ 122 съ производит. 2.716,544 р., табачныхъ 5 (1.905,800 р.), чугунно-литейныхъ 21 (1.884,493 р.), парово-конфектныхъ 7 (718,872 р.) и крахмальныхъ 1 (571,236 р.).

**Торговля.** Торговыхъ документовъ выдано 22,854 (б. на 3646).

**Подати и повинности.** Окладныхъ сборовъ надлежало поступить недоимки 256,192 р. и оклада 1.352,055 р., исключено 12,225 р. оклада и 135,845 р. недоимки, поступило 1.153,281 р. оклада и 73,327 р. недоимки, къ 1902 г. состоитъ 372,676 р.; частныхъ повинностей съ дворянскихъ имѣній поступило 25,259 руб. и осталось въ недоимкѣ 67,539 р., городскихъ доходовъ поступило 1.429,408 руб., а израсходовано 1.419,151 р., выкупныхъ платежей слѣдовало поступить 1.109,159 р. оклада и 226,397 р. недоимки, исключено 132,348 р., взыскано 984,106 р., къ 1902 г. остается 341,330 р.; акцизныхъ сборовъ поступило: нитейнаго 6.310,224 р., табачнаго 2.052,362 р., а всего 8.362,587 р. (б. на 165,973 р.).

**Воинской повинности** подлежало 3,911 человекъ, принято 3,890, имѣли право на сокращенные сроки по образованію 629 чел., грамотныхъ 1,731, женатыхъ 1,376 чел.

**Пожаровъ** въ губерніи было 727, погорѣвшихъ дворовъ 707, сумма убытковъ 1.389,965 руб.; въ городахъ пожаровъ произошло 117 на сумму 971,284 руб.

**Народное здравіе.** Медицинскій персоналъ состоялъ изъ 318 врачей, 321 фельдшеровъ и фельдшерницъ, 118 повивальныхъ бабокъ, 35 дентистовъ и 24 оснопрививателей. Изъ числа врачей уѣздныхъ 8, городскихъ 12, санитарныхъ городскихъ 13, земскихъ 65, при больницахъ 47, вольнопрактикующихъ 145 и женщинъ-врачей 10. Аптекъ 66, больницъ 76 на 1,450 кроватей, въ т. ч. земскихъ 42 на 1,106 кроватей. За врачебною помощью обращалось въ больницы 18,415 чел. и въ больницы 922,129 чел., а всего 940,544 чел.; въ грязелѣчебницахъ было больныхъ 2,201 чел. Расходы земствъ на медіц. часть достигли 791,207 р., а городовъ—132,631 руб.

**Народное продовольствіе.** Къ 1902 г. въ общественныхъ магазинахъ состоитъ на лицо озимаго 410,129 пуд., яроваго 235,250 пуд., итого 645,379 пуд., въ ссудахъ и недоимкахъ—озимаго 1.090,720 п., яроваго 463,533 п., итого 1.554,253 п., а всего 2.199,632 п. Продовольственныхъ капиталовъ состояло: общественнаго на лицо къ 1901 г. 857,017 р., въ ссудахъ и недоимкахъ 263,892 руб., поступило 58,694 руб., выдано 3,280 руб., къ 1902 г. состоитъ 912,431 р. и въ ссудахъ и недоимкахъ 247,768 руб. 66 коп.; губернскаго состояло на лицо 70,725 р., въ долгахъ 91,071 р., выдано 92,373 р., уплочено долговъ 67,278 р., сложено 51 р., получено процентовъ 1,754 р., къ 1902 г. состоитъ на лицо 46,115 р., въ долгахъ 116,115 р.; имперскаго капитала состояло въ долгахъ 962,206 р., начислено пени 2,090 р., выдано ссудъ 645,604 р., уплочено долговъ 15,011 р., сложено 3,924 руб., состоитъ въ долгахъ 1.590,965 руб.



## ДѢЯТЕЛЬНОСТЬ МѢСТНЫХЪ ОБЩЕСТВЪ.

### Общество испытателей природы при Университетѣ.

Къ 1 янв. 1902 г. Общество состоитъ изъ 7 почетныхъ членовъ, 45 действительныхъ и 59 сотрудниковъ. Въ теченіе года Общество имѣло 6 общихъ собраній и 17 засѣданій распорядительнаго комитета. Было заслушано 11 сообщений, выдано 405 р. на научныя экскурсіи, изданъ XXXV т. „Трудовъ“ и приступлено къ печатанію XXXVI и XXXVII томовъ. Къ 1 янв. 1901 г. Общество имѣло 1,419 руб., поступило 2,514 р., израсходовано 1,759 р., къ 1 янв. 1902 г. оставалось 2,174 р.

### Общество научной медицины и гігіены при Университетѣ.

Къ 1 янв. 1902 г. Общество состоитъ изъ 107 действительныхъ членовъ, 9 почетныхъ и 3 членовъ корреспондентовъ. Въ 1901 г. Общество имѣло 8 засѣданій, въ которыхъ было сдѣлано 12 сообщений. Издавъ одинъ томъ „Трудовъ“ Общества за 1900 г. и печатаются „Труды“ Общества за 1901 г.

### Математическое Общество при Университетѣ.

Общество состоитъ изъ 71 члена, изъ нихъ 10 почетныхъ, 50 действительныхъ и 11 членовъ корреспондентовъ. Въ теченіе 190<sup>1/2</sup> г. Общество имѣло 1 общее собраніе, 1 экстренное и 6 очередныхъ засѣданій, на послѣднихъ было сдѣлано 13 сообщений научнаго характера. Общество выпустило въ свѣтъ 2-й, 3-й, 4-й, 5-й и 6-й выпуски VII тома своихъ „Сообщеній“, которыя, по примѣру прежнихъ лѣтъ, рассылались русскимъ и иностраннымъ обществамъ и учрежденіямъ, преимущественно въ обмѣнъ на изданія послѣднихъ. Такихъ обществъ и учреждений въ истекшемъ году было: 35 русскихъ и 23 иностранныхъ. Въ приходѣ было 1,126 р., въ расходѣ 657 р., къ началу 190<sup>2/2</sup> г. остается 468 р.

### Историко-филологическое Общество при Университетѣ.

Въ отчетномъ году Общество имѣло 12 засѣданій, изъ которыхъ 4 было публичныхъ. Одно засѣданіе (30 сент.) было устроено совместно съ Медицинскимъ Обществомъ въ честь Вирхова, другое (28 февр.) совместно съ педаг. отдѣломъ по поводу 25-лѣтія Общества, два остальныхъ (21 февр. и 23 апр.) совместно съ совѣтомъ университета и педаг. отд. въ память Гоголя и Жуковскаго. Рефератовъ было прочитано 35. Общество торжественно, въ видѣ особаго засѣданія, праздновало свое 25-лѣтіе и приняло дѣятельное участіе въ XII Археологическомъ съѣздѣ въ Харьковѣ и получило отъ Московскаго Археологическаго Общества „глубокую благодарность за просвѣщенное содѣйствіе научнымъ задачамъ и цѣлямъ съѣзда, благодаря чему занятія съѣзда не могутъ не назваться блестящими и плодотворными въ на-

учномъ отношеніи". Къ съѣзду съ посвященіемъ ему издавъ XIII т. „Сборника“ въ увеличенномъ объемѣ и 2-й выпускъ Южно-русскаго народнаго орнамента г-жи Литвиновой. По окончаніи съѣзда въ распоряженіе Общества поступили всѣ предметы этнографической выставки, пріобрѣтенныя на ассигнованныя губернскимъ земствомъ средства, тѣмъ и положено начало этнографическому музею. Въ отчетномъ году утвержденъ новый уставъ Общества и получена отъ Министерства Народнаго Просвѣщенія единовременная субсидія въ 400 р. Издавъ 7-й выпускъ „Трудовъ“ педаг. отдѣла.

### Медицинское Общество.

Къ 1 янв. 1902 г. Общество состоитъ изъ 19 почетныхъ членовъ, 303 дѣйствительныхъ и 54 членовъ корреспондентовъ. Въ 1901 г. Общество имѣло 21 засѣданіе, при чемъ на 12 засѣданіяхъ было слушано 27 сообщеній. Къ 1 января 1901 г. состояло 82,682 р., поступило въ 1901 г. 101,728 р., израсходовано 112,842 р., на 1 янв. 1902 г. состоитъ 90,674 руб. При этомъ поступило по Обществу 1,585 руб., химико-микроскопическому кабинету 8,103 р., лѣчебницъ и больницъ 6,626 р., бактериологическому институту 941 руб., Пастеровскому институту 10,396 руб., антидифтеритному 50,189 руб., пріюту для укушенныхъ бѣшенными животными 10,865 руб. и переход. суммъ 12,997 руб.

Въ лѣчебницѣ пользовалось 8,177 больныхъ, сдѣлавшихъ 39,734 посѣщенія, въ больницѣ лечилось 149 душъ, проведенныхъ 2,465 дней, въ пріютѣ для укушенныхъ бѣшенными животными помѣщалось 1,235 человекъ, проведенныхъ 15,355 дней; предохранительными противъ водобоязни прививками пользовались 1,847 душъ. Антидифтеритнымъ институтомъ выпущено 68,067 флаконовъ сыворотки; въ химико-микроскопическомъ кабинетѣ было произведено 12,006 анализовъ; въ бактериологическомъ институтѣ было произведено 506 изслѣдованій; капиталъ пріюта имени Франковскаго возросъ до 31,603 руб., полученъ въ даръ отъ М. Гельфериха участокъ земли для пріюта стоимостью въ 15,000 р.

### Дерматологическое и венерологическое Общество.

Во второй годъ своего существованія Общество состоитъ изъ 4 почетныхъ, 33 дѣйствит. членовъ и 2 членовъ-сотрудниковъ. Въ 190<sup>1/2</sup> г. состоялось 9 засѣданій, на которыхъ было заслушано 38 сообщеній. Общество имѣло 141 р., израсходовало 69 р. и имѣетъ къ 190<sup>2/3</sup> г. 72 р.

### Фармацевтическое Общество.

Въ 1901 году Общество имѣло 2 очередныхъ засѣданія, принимало участіе въ празднованіи 80-лѣтняго юбилея проф. Рудольфа Вирхова, 50-лѣтняго юбилея существованія Харьковскаго Ветеринарнаго Института. Въ теченіе 1901 года выдано ссудъ изъ фонда имени проф. А. Д. Чирикова по 9 прошеніямъ на сумму 375 р. На 1 января 1901 г. общество имѣло 10,363 руб., въ 1901 г. поступило 1,660 руб., израсходовано 751 р., на 1 января 1902 г. состоитъ 11,272 р.

### Общество послѣдователей Гомеопатіи.

Общество состоитъ изъ 11 почетныхъ членовъ, 23 членовъ-учредителей и 29 дѣйствительныхъ. Въ видахъ упроченія дѣла гомеопатіи Общество содержитъ лѣчебницу и аптеку. Въ теченіе 1901 г. за посѣбіемъ въ лѣчебницу обращалось 1602 больныхъ, сдѣлавшихъ 2750 посѣщеній; аптека выручила 2,316 р. и отпустила безплатно на 116 р. На 1 января 1901 г. имѣлось 124 р., поступило въ теченіе года 3,434 р., израсходовано 3,473 р., осталось 84 р., кромѣ того имѣется товару на 665 р., движимаго имущества на 586 р. и библіотека на 109 р., убытокъ равенъ 39 р.

### Харьковское Общество Сельскаго Хозяйства.

Общество состоитъ изъ 16 почетныхъ членовъ, 3 пожизненныхъ, 138 дѣйствительныхъ и 27 сотрудниковъ. При Обществѣ состояло два комитета: по завѣдыванію опытными полями, винокуренный и 8 особыхъ комиссій: по улучшенію скотоводства въ Харьковской губерніи, по пересмотру хлѣбнаго тарифа, по организаціи

общества взаимопомощи служащимъ по сельскому хозяйству, по организаціи отдѣленія сельскохозяйственной экономіи и проч. Всѣхъ засѣданій Общества и комиссій въ 1900 г. было 59, заслушано 27 докладовъ. Общество принимало участіе на Парижской всемірной выставкѣ сельско-хозяйственными экспонатами и на двухъ мѣстныхъ выставкахъ назначеніемъ наградъ. Изъ склада бюро продано сѣмянъ и другихъ товаровъ на 38,656 руб. На 1 октября 1900 г. имѣть въ активѣ: кассы 280 р., запаснаго капитала 1,980 р., текущаго счета 8,778 р., товаровъ и денегъ дебеторовъ бюро 9,684 руб.; въ пассивѣ: ссуды министерства 8,573 руб., долговъ кредиторамъ 1,350 р., капиталовъ 10,106 р.

### Отдѣленіе Русскаго Техническаго Общества.

Къ 1 Января 1902 г. отдѣленіе состояло изъ 3 почетныхъ, 2 пожизненныхъ и 88 дѣйствительныхъ членовъ, къ 1 Января 1903 г. состоитъ изъ 3 почетныхъ, 2 пожизненныхъ и 59 дѣйствительныхъ членовъ. Дѣятельность отдѣленія выразилась въ 1 засѣданіи совѣта, 1 засѣданіи постоянной комиссіи по техническому образованію 4 собраніяхъ архитектурнаго отдѣла и 3 собраніяхъ общихъ, на которыхъ производились выборы должностныхъ лицъ и новыхъ членовъ, читались доклады и рѣшались текущія дѣла. Въ библиотекѣ отдѣленія получались русскіе и иностранные журналы. Библиотека была открыта отъ 6 до 9 час. вечера по вторникамъ, четвергамъ и субботамъ, кромѣ сентября, октября, ноября и декабря, вслѣдствіе ремонта помѣщенія. На 1 янв. 1901 г. оставалось 376 р., поступило 334 р., израсходовано 302 р., осталось на 1 янв. 1903 г. 608 р. Отдѣленіе имѣть капиталъ въ 1,708 р.

### Южно-русское Общество Технологовъ.

Общество состоитъ изъ 1 почетнаго члена, 15 пожизненныхъ и 477 дѣйствительныхъ. Въ 1900/1 году Общество имѣло 15 засѣданій, поступило 98 заявленій о желаніи воспользоваться содѣйствіемъ общества для полученія мѣста или перемены его и 36 предложеній о рекомендаціи техниковъ на 67 вакансій, изъ послѣднихъ 9 были удовлетворены. Выдано 38 членамъ возвратнаго пособія 1,680 р., безвозвратнаго 400 р. На 15 сент. 1900 г. оставалось 145 р., поступило въ теченіе года 6,616 р., въ томъ числѣ единовременныхъ и годовыхъ взносов 3,308 р., за мѣста, полученныя при содѣйствіи Общества 604 р., въ возвратъ пособія 1,090 р. и проч.; израсходовано 6,562 руб., въ томъ числѣ выдано пособія 2,080 руб., на изданіе „Извѣстій“ 1,389 р. и проч.; остается на 15 сентября 1901 г. 189 р.

### Отдѣленіе Госуд. Дворянскаго Земельнаго Банка.

Въ 1901 году отдѣленіемъ: а) выдано ссудъ: 1) 34 первоначальныхъ, въ суммѣ 781,300 р. подъ залогъ 10,043 дес. земли, оцѣненныхъ въ 1,342,794 р., въ томъ числѣ 1 ссуда дополнительная къ ссудамъ Особаго Отдѣла банка въ суммѣ 8,000 р.; 2) 47 по перезалогу имѣній, состоявшихъ уже въ залогъ банка, всего въ суммѣ 3,705,000 р., подъ залогъ 38,054 дес., оцѣненныхъ въ 6,332,084 р. Всего выдано 81 ссуда на сумму 4,486,300 р. подъ залогъ 48,097 дес., оцѣненныхъ въ 7,674,878 р. б) Перешло имѣній, заложенныхъ въ банкъ къ другимъ владѣльцамъ съ переводомъ ссудъ на приобретателей:

	Десятинъ земли.	Размѣръ пе- ревед.ссудъ.	Десятинъ земли.	Размѣръ пе- ревед.ссудъ.
Къ дворянамъ . . .	14,768	959,700	По кучимъ . . . . .	13,858 923,700
Къ крестьянамъ . . .	2,112	131,500	По данымъ . . . . .	250 13,900
Къ мѣщанамъ . . . . .	104	7,900	По дарств. записямъ . . .	22 1,600
Къ почетн. гражданъ . .	2,294	124,100	По наслѣдству . . . . .	318 18,600
Къ казакамъ . . . . .	270	18,600	По духовному завѣщ. . . .	448 13,000
Къ купцамъ . . . . .	3,608	256,200	По раздѣльн. актамъ . . .	5,718 173,300
Къ иностран. подданъ . .	297	12,800	По отдѣльн. запис. . . . .	2,840 366,700

Всего отчуждено 23,454 дес., съ переводомъ ссудъ въ размѣрѣ 1,510,860 руб. в) Отчуждено съ досрочнымъ погашеніемъ ссудъ 985 дес. на 67,300 р. г) Продано отдѣленіемъ съ публичнаго торга потомственному дворянину 1 имѣніе 145 десят., ссуда 17,100 руб.



## Харьковское Отдѣленіе Крестьянскаго Поземельнаго Банка.

Съ 1 января 1900 г. по 1 января 1901 года выдано въ Харьковской губ. по 99 сдѣлкамъ 3439 домохозяевамъ съ 12,428 душами м. п., для пріобрѣтенія 11,224 дес. за 1.430,859 руб., ссуды 1.020,570 руб., въ томъ числѣ 390,220 р. — сельскимъ обществамъ на 4,339 дес., 55 товариществамъ на 6,636 дес. и 39 отдѣльнымъ домохозяевамъ на 250 дес.

## Харьковскій Городской Купеческій Банкъ.

Балансъ на 1 января 1902 г. 7.495,271 р.: пассивъ: основной капиталъ 1.500,000 р., запасный 460,366 р., текущій счетъ 1.154,546 р., вклады 3.937,854 р., проценты 118,659 руб., корреспонденты 110,542 р. и пр., чистая прибыль 193,079 р.; активъ: касса 198,737 р., текущій счетъ 379,308 р., процентныя бумаги 531,661 р., недвижимое имущество 100,000 р., векселя срочные 2.136,031 р., ссуды подъ залогъ бумагъ 285,474 р., подъ залогъ недвижим. имущество 3.082,187 руб., специальный счетъ 337,761 р., корреспонденты 241,771 р., векселя на ком. у кор. 57,128 р., заемъ городскому ломбарду 67,800 р., векселя на ком. 10,218 р., разсроченный долгъ по векселямъ Алексѣевскаго горнопромышленнаго о-ва 43,600 р. и пр. Имѣется цѣнностей на храненіи 485,980 руб. За все время существованія, съ 1866 г., получено чистой прибыли 6.760,600 р.; изъ нихъ: на составленіе капиталовъ 1.993,982 руб., въ распоряженіе Городскаго Общества 2.096,227 р., на погашеніе протестованныхъ векселей 1.826,583 р., на благотворительныя учрежденія и пособія 388,400 р., на учебныя учрежденія 328,334 руб., промысловаго нилога 60,315 руб., награда директорамъ 77,000 руб. и награда служащимъ 7,800 р.

## Отдѣленіе Волжско-Камскаго Коммерческаго Банка.

Общій оборотъ отдѣл. въ 1901 г. равенъ 484.228,402 р., поступило въ кассу отд., 84.431.811 р., выдано изъ кассы отд. 84.298,800 р., внесено на текущій счетъ въ госуд. банкъ 16,305,611 р., взято обратно 16.266,000 р., учтено векселей 7.937,190 руб. выдано ссудъ обыкнов. и въ формѣ спец. текущ. счетовъ 12.314,398 р., продано % бумагъ и золота 1.676,438 р., принято векс. и цѣнностей на комиссію 7.812,839 р., принято суммъ на текущ. счетъ и вклады 50.172,185 р., выдано обратно 46.600,115 р., остат. на 1 января 1902 г. тек. счет. и вкладовъ 3.572,070 руб., выдано переводовъ 24.533,158 руб.

## Отдѣленіе Азовско-Донскаго Коммерческаго Банка.

Общій оборотъ за 1901 г. достигъ 450.625,803 р., поступило въ кассу 56.818,051 р., выбыло изъ кассы 57.004,691 р., внесено на усл. тек. счетъ въ госуд. банкъ 7.149,709 р., взято обратно 7.059,269 р., учтено 4506 векселей на 3.175,336 р., выдано ссудъ 3.661,810 р., куплено %/о бумагъ на 727,971 р., продано на 849,807 р., куплено переводовъ на загранич. мѣста и иностран. монетъ на 1.193,809 руб., продано на 1.201,998 р., принято на инкассо 24829 векселей на 16.390,577 р., принято на вклады и текущіе счета 19.995,587 р., выдано 20.401,710 р., выдано перевод. на 11.697,600 р.

## Харьковское Общество взаимнаго кредита Приказчиковъ.

Балансъ на 1 января 1902 года 3.595,164 р.; пассивъ: капиталъ основной 257,215 руб., запасный 189,071 р., складочный 599,470 руб., школы, богадѣльни, вдовъ и сиротъ 69,705 р., вклады 2.338,326 р., переходящія суммы 36,745 р., проценты вкладчикамъ 63,955 р., проценты по операціямъ на будущій годъ 12,432 р. и т. д.; активъ: касса и текущій счетъ 269,010 руб., недвижимое имущество 79,000 руб., движимое 7,805 р., ссуды подъ залогъ % бумагъ 509,115 р., драгоценныхъ вещей 671,504 р. и товаровъ 172,230 руб., всего 1.352,849 руб., специальные счета 542,657 руб., векселя 638,196 р., процент. бумаги 313,641 р. и проч.; общій убытокъ 132,622 р.

## Харьковское Общество взаимнаго кредита.

Балансъ на 1 января 1902 года 1.366,908 руб.; пассивъ: оборотный капиталъ 152,022 р., запасный 24,770 р., текущій счетъ членовъ 171,197 р., вклады 920,991 р.,

спец. текущіе счета 3,156 р., проценты по операциямъ будущаго года 9,824 р., подлежащіе уплатѣ процен. 25,596 р. и т. д. и чистой прибыли 19,722 руб. Активъ: касса 29,901 р., обязательства 1588 членовъ 1.368,200 р., процентныхъ бумагъ 25,725 р., текущій счетъ 105,110 р., срочные векселя 576,039 р., ссуды 63,817 р., спеціальныя текущіе счета подъ % бумаги 509,525 руб., долгъ за проданныя мѣста по закладнымъ 6,590 р., кредиты 590,377 р.

### Харьковскій Городской Ломбардъ.

Балансъ на 1 января 1902 года 636,502 р.; пассивъ: основной капиталъ 180,347 р., долгъ городской управѣ 67,800 р., счетъ залогодателей 362,181 р., остатки залогодателей отъ продажи закладовъ 13,861 р., переходящія суммы 1,436 р. и пожертвованія 77 р.; активъ: залогъ драгоценныхъ вещей 171,480 р. и платя 190,701 р., касса 1,539 р., счетъ городского банка 62,532 р., выданныя ссуды 208,109 р. и проч. Продано просроченныхъ закладовъ 3189 №№ на 46,312 р.; получено процентовъ и т. и. за годъ 27,857 р., за покрытіемъ расходовъ чистой прибыли 21,599 руб.

### Общество взаимнаго кредита горнопромышленниковъ юга Россіи.

Балансъ на 1 января 1902 года 34,921 р.; пассивъ: оборотный капиталъ 28,782 руб., запасный 11,158 руб., текущій счетъ 40,433 р., срочные вклады 15,000 руб., условный вкладъ 1,000 р., переучт. векселей 28,000 руб., неистребованный дивидендъ 5,088 руб., чистая прибыль 416 руб. Активъ: касса 3,667 руб., процентныя бумаги 8,428 р., учтен. векселя 79,461 р., долгъ членовъ 20,780 руб. спеціальныя текущія счета 4,840 р. и проч.

### Алексѣевское горнопромышленное Общество.

Получено валовой прибыли за 1901—1902 г. 900,986 р., расходъ правленія равенъ 417,120 р., убытокъ по полеводству за 1901—1902 г. 24,829 р., погашено со стоимости строеній, шахтъ, кокс. печей, жел. дор. вѣтвей и движим. имущ. 437,598 р., чистая прибыль равна 21,435 руб. Списано съ актива: по счету: цѣнныхъ бумагъ 450,024 р., предварит. затратъ по нов. аренд. и изыск. 179,594 р., арендъ, развѣдокъ и подготов. работъ 367,765 р., дебиторовъ 1.313,084 руб., Радаково Юрьевской копи 1.153'851 руб., всего 3.461,320 руб. Эта сумма покрыта: прибылью за 1900—1901 г. 390,136 р., прибылью за 1901—1902 г. 21,435 руб., резервнымъ фондомъ 33,799 р. и частью запаснаго капитала 3.018,948 р.

Балансъ на 15 февраля 1902 года: а) активъ: касса—наличныя деньги 127,374 р., цѣныя бумаги 5,713 р., залого разные 175,089 р., крымское имѣніе 176,750 р., земля 961,630 р., строенія 2.277,932 р., шахты 2.866,965 р., коксовыя печи 1.768,938 р., желѣзнодорожныя вѣтви 754,445 р., движимое имущ. и живой инвентарь 2.292,218 р., уголь кам., антрацитъ и коксъ 247,603 р., хлѣбъ, фуражъ, припасы и матеріаль 363,261 р., аренды, развѣдки и подгот. работы 238,803 р., дебиторы разн. 6.036,009 р., итого 18.292,737 р.; б) пассивъ: капиталъ основной 6.000,000 р., запасный 127,913 р., погашенія 2.374,764 р., вспомогат. капит. горнорабоч. 14,444 р., кредиторы разные 9.775,515 р., итого 18.292,737 р.

### Голубовское Берестово-Богодуховское горнопромышленное Товарищество.

Балансъ на 1 января 1902 г. 8.984,653 р.; капиталы: основной 3.400,000 р., запасный 410,505 р., погашенія 449,183 р., облигаціонный 2.505,500 р., запасный дивидендъ 34,177 р., по счету кредиторовъ 1.697,752 р., переходящія суммы 24,074 руб., залого 30,000 руб. и чистая прибыль 233,861 руб. Товариществу принадлежатъ земли на 2.490,035 р., сооруженія рудниковъ на 4.431,492 р., движимость на 1.123,540 р. и проч. Въ 1901 г. добыто угля 37.764,171 п. и изготовлено кокса 2.681,651 п., продано и израсходовано угля 34.727,476 п., кокса 2.407,065 п. Получено прибыли отъ продажи угля и кокса 660,973 р., отъ хозяйства 24,947 р., магазиновъ и пекарни рудниковъ 16,611 р., всего 702,848 р. Дивидендъ пайщикамъ по 32 р. 50 к.

## Товарищество «Кореневъ и Шишиловъ».

Балансъ на 1 августа 1901 г. 1.592,382 р.; пассивъ: капиталъ основной 300,000 р., запасный 72,504 р., погашенія 226,793 р., запаснаго дивиденда 17,468 р., кредиторы 931,254 р., чистая прибыль 11,493 р.; активъ: касса 65,893 р., земля 105,069 р., постройки 344,929 р., шахты 359,145 р., машины 117,202 р., ж. д. вѣтки 96,216 р., движимое имущество 153,996 р., дебиторы 268,426 р. и проч. Продано угля 8.453,713 п. са 698,450 р. и антрацита 776,432 п. за 79,500 р.

## Товарищество барона Э. Э. Бергенгейма.

Балансъ на 1 января 1902 г. 1.446,394 р.; капиталы: основной 500,000 р., запасный 21,466 р., оборотный 56,694 р., погашенія 414,261 р., долгосрочный заемъ 225,000 руб., выдано векселей 37,592 р., кредиторы 27,156 р., дивиденды прошлыхъ лѣтъ 810 р., фондъ кассы рабочихъ 3,246 р., чистая прибыль 160,165 р., стоимость недвижимости 800,175 р., въ т. ч. новыхъ построекъ на 57,115 р., заводской вѣтки 14,592 р., машинъ 256,613 р., движимости 39,606 руб., товара 97,194 руб., сырыхъ матеріаловъ 36,261 р., стоимость зданій въ постройкѣ 2,847 р., вклады и текущіе счета 169,210 р., дебиторы 75,220 р. и пр. Всего получено прибыли 587,951 р., при чемъ выручено отъ продажи товара 439,191 р., въ т. ч. отъ широканитныхъ плитокъ 317,885 р., отпущено на надобности завода и новыхъ построекъ 15,604 р., стоимость издѣлій въ готовомъ и сыромъ видѣ 119,660 р., израсходовано по производству: на сырой матеріалъ 56,199 р., топливо 44,136 р., рабочихъ 59,382 и проч.

## Товарищество «В. Г. Пономаревъ и П. П. Рыковъ».

Балансъ на 1 апрѣля 1902 года 2.409,678 р.; капиталы: основной 800,000 р., запасный 85,551 р., амортизаціонный 21,877 р., запасный дивидендъ 16,000 р., кредиторы 1.421,269 р., ссудо-сберегательная касса служащихъ 17,287 р. и чистая прибыль 47,692 р.; касса 16,303 р., текущій счетъ 113,928 р., проц. бумаги 8,689 р., недвижимое имущество 110,123 р., привокзальный складъ 26,537 р., движимое имущество 10,293 руб., товары 888,088 руб., дебиторы 1.232,459 руб. Въ теченіе года продано на 3.009,932 р., выдано найщикамъ дивиденда 40,000 р. или 5%.

## Общество Харьковскихъ конно-железныхъ дорогъ.

Балансъ на 31 декабря 1901 года 4.457,159 франковъ; пассивъ: основной капиталъ 53,250 акцій по 50 франковъ—2.662,500 франковъ, погашеніе 1.321,359 фр., счетъ кредиторовъ 180,425 фр., дивидендъ за 1901 операціонный годъ 292,875 фр.; активъ: счетъ первоначальнаго устройства 3.933,366 фр., наличность и въ банкахъ 230,517 фр., дирекція 34,022 фр., счетъ должниковъ 116,052 фр. и проч.

## Харьковское Попечительство о народной трезвости.

Попечительство состоитъ изъ Губернскаго Комитета, 11 уѣздныхъ и одного городского. Къ 1 января 1901 года числилось 1,169 членовъ-соревнователей, участковыхъ попечителей состояло 235. Дѣятельность уѣздныхъ комитетовъ выразилась въ содержаніи народныхъ чайныхъ, устройствъ народныхъ домовъ, организациі народныхъ развлеченій, открытіи библиотекъ-читаленъ, устройствъ народныхъ чтеній и народныхъ столовыхъ. Всего открыто чайныхъ 186, вновь открыто 25, закрыто 5, по уѣздамъ: въ Харьковскомъ 26, въ Старобѣльскомъ 24, въ Волчанскомъ 21, въ Куликовскомъ и Сумскомъ по 17, въ Ахтырскомъ 16, въ Лебединскомъ 15, въ Богодуховскомъ и Изюмскомъ по 14, въ Зміевскомъ 11 и въ Валковскомъ 10. Народные дома устроены въ предмѣстьѣ Харькова на Ивановкѣ, въ Валкахъ „Пушкинскій“, Сватовой-Лучкѣ; устраиваются въ Харьковѣ, Лебединѣ: народныхъ читаленъ-библиотекъ устроено 149. По Губернскому Комитету оставалось 19,191 р., въ 1900 году поступило 62,271 р.; израсходовано: на постройку народнаго дома въ Харьковѣ 14,000 р., на постройку Харьк. Общественной библиотекы 3000 р., выдано уѣзднымъ комитетамъ 53,500 р., остается 4,195 р.; кромѣ того имѣется проц. бумагъ на 5,700 р. на постройку лѣчебницы для алкоголиковъ.



## Императорское Россійское Общество спасенія на водахъ.

Харьковскій округъ Общества состоитъ изъ 6 пожизненныхъ членовъ, 66 дѣйствительныхъ и 13 соревнователей. Въ округѣ существуетъ 7 спасательныхъ постовъ: въ Св. Горахъ, Чугуевѣ, Старобѣльскѣ, Харьковѣ и Купянскѣ. На 1 ноября 1900 года имѣется 2,091 руб.

## Православное Миссіонерское Общество.

Въ 1901 г. Харьковскій комитетъ Общества состоялъ изъ 667 дѣйствительныхъ членовъ, въ томъ числѣ съ вѣчными взносами 12 лицъ. На 1 января 1901 г. оставалось 9,391 р., въ теченіе года поступило отъ членовъ 1,967 р., по подписнымъ листамъ 1,257 р., кружечнаго сбора 1,000 р. и особо въ недѣлю Православія 1,601 р., процентовъ съ капиталовъ 5 р., всего 5,832 р., израсходовано 7,059 р., въ томъ числѣ отправлено въ Забайкальскій комитетъ 3,414 руб. и въ Казань братству св. Гурія 3,436 р. Остается на 1 января 1902 года 8,164 р.

## Харьковское Музыкальное Общество.

Харьковское отдѣленіе Императорскаго Русскаго Музыкальнаго Общества состоитъ изъ 5 почетныхъ членовъ, 7 пожизненныхъ, 9 дѣйствительныхъ и 69 членовъ-посѣтителей. Въ 1901—1902 г. дирекціей было устроено 5 симфоническихъ и 3 камерныхъ собранія; кромѣ того состоялось 8 ученическихъ музыкальныхъ вечеровъ, а также 1 ученической симфонической вечеръ.

На 1 сентября 1901 г. имѣлось 1,145 р., въ теченіе года поступило 14,933 р., израсходовано 17,721 р. На 1 сентября 1902 г. капиталъ Общества равенъ 39,418 руб., при этомъ Общество имѣетъ 140,918 р., въ томъ числѣ домъ въ 101,500 р. и должно 79,066 р., въ томъ числѣ Харьковскому Земельному Банку 75,078 р.

По музыкальному училищу оставалось 11,415 р., поступило 59,137 руб., въ томъ числѣ отъ Министерства Внутреннихъ Дѣлъ 5,000 р., отъ города 3,000 р., платы учащихся 22,647 руб., израсходовано 59,496 р., въ томъ числѣ преподавателямъ художественныхъ предметовъ 19,542 р. и научныхъ 3,073 р.; на 1 сентября осталось 786 р. При этомъ училище имѣетъ музыкальныхъ инструментовъ и имущества на 13,405 р. Въ училищѣ обучалось 268 чел. въ первомъ полугодіи и 263 во второмъ.

## Общество Краснаго Креста.

Харьковское отдѣленіе Общества въ 1901 г. состояло изъ 1 почетнаго члена и 32 дѣйствительныхъ, Сумской комитетъ—изъ 1 почетнаго, 8 дѣйствительныхъ и 2 благотворителей и Зміевской комитетъ—изъ 2 постоянныхъ и 13 соревнователей. На 1 января 1902 года Харьковское мѣстное управленіе имѣло 72,679 р. и недвижимаго имущества на 60,000 р., Община сестеръ милосердія 18,771 руб., Сумской комитетъ 42,821 р., Зміевской 5,826 р. Въ 1901 г. въ Харьковское Управленіе поступило 1,180 р., израсходовано 683 р. и 252 р. переведены въ запасный капиталъ; въ Сумской комитетъ поступило 3,087 р., израсходовано 1,455 р., перечислено въ запасный капиталъ 956 р.; въ Зміевской комитетъ поступило 289 р., израсходовано 34 р., 163 р. переведены въ запасный капиталъ.

Община сестеръ милосердія имѣла 18,129 р., въ 1901 году поступило 16,264 р., въ томъ числѣ отъ спектаклей, увеселеній и разныхъ поступленій 2,334 р., пожертвованій 7,692 р., за дежурство сестеръ 4,438 р. и пр.; израсходовано 15,694 р., осталось на 1 января 1902 г. 18,771 р. Стационарная лѣчебница получила 11,933 руб., въ томъ числѣ отъ больныхъ 11,599 руб., израсходовано 12,661 р.

## Губернское Попечительство дѣтскихъ пріютовъ.

Въ вѣдѣніи Губернскаго попечительства состоятъ 8 уѣздныхъ попечительствъ и 7 дѣтскихъ пріютовъ въ Харьковѣ, Старобѣльскѣ, Сумахъ, Изюмѣ, Валкахъ, Лебединѣ и Волчанскѣ. На 1 января 1901 г. въ губернскомъ попечительствѣ оставалось 47,493 р., въ томъ числѣ 42,200 р. процентными бумагами; въ теченіе года поступило 15,537 р., въ томъ числѣ отъ почетныхъ членовъ 6,395 р., процентовъ 1,968 р., сбора, отчисляемаго городскою управою при выборкѣ торговыхъ документовъ 1,827 руб.,

часть аренды за Борисовскія лавки 1,674 руб., за воспитаніе дѣтей отъ частныхъ лицъ 722 р., дохода отъ игральныхъ картъ 340 р. и проч.; израсходовано на содержаніе пріюта въ Харьковѣ 15,553 руб., состоитъ на 1 января 1902 г. 59,477 руб. Въ пріютѣ призрѣвалось 103 дѣвочки въ возрастѣ отъ 7 до 12 лѣтъ.

По Старобѣльскому дѣтскому пріюту оставалось 10,285 р., поступило 2,539 руб., израсходовано 2,116 р., осталось на 1 января 1902 г. 11,408 р. Призрѣвалось на полномъ содержаніи 6 и приходящихъ 75 д. По Сумскому дѣтскому пріюту оставалось 203,536 р., поступило 7,878 р., израсходовано 6,726 р., осталось на 1 января 1902 г. 198,489 р. Призрѣвалось на полномъ содержаніи 51 д. Въ Изюмскомъ попечительствѣ оставалось 3,735 р., на 1 января 1902 года остается 3,218 р. Въ Валковскомъ попечительствѣ оставалось 1,960 р., на 1 января 1902 г. остается 2,692 р. Въ Лебединскомъ попечительствѣ оставалось 35 р., поступило 3,555 р., израсходовано на зданіе пріюта 1,500 р., остается на 1 января 1902 г. 652 р. Въ Ахтырскомъ попечительствѣ оставалось 5,386 р., остается на 1 января 1902 г. 5,854 р. Въ Харьковское уѣздное попечительство поступило 11,224 р., израсходовано 2,317 р., остается 8,907 р. Въ Волчанскомъ попечительствѣ поступило 7,235 р., израсходовано 4,201 руб., на 1 января 1902 г. остается 3,033 р. Въ Валковскомъ пріютѣ призрѣвалось 15, Изюмскомъ 23 и Лебединскомъ 15 дѣтей.

### Харьковское сельское Попечительство дѣтскихъ пріютовъ.

Попечительство открыто 12 мая 1902 г., состоитъ изъ предсѣдателя, попечительницы, 5 действительныхъ и 7 почетныхъ членовъ. Въ пріютѣ 10 питомцевъ: 6 дѣв. и 4 м., въ возрастѣ отъ 6 до 10 л. Отъ почетныхъ членовъ поступило 300 р., отъ сельскаго общества 600 р. и кромѣ того ассигновано 1,500 р. на постройку дома.

### Ольгинскій Дѣтскій Пріютъ.

Пріютъ состоитъ при попечительствѣ о Харьковскомъ домѣ трудолюбія; въ теченіе 1901 года въ немъ состояло 33 питомца, 19 мальчиковъ и 14 дѣвочекъ въ возрастѣ отъ 4 до 12 лѣтъ. На 1 января 1901 года состояло долгу 106 руб., поступило 1,756 руб., израсходовано 2,090 руб.

### Общество Исправительныхъ Пріютовъ.

Къ 1 января 1901 года Правленіе имѣло 31,232 руб., въ теченіе года поступило 19,139 р., израсходовано 11,693 р., остается 36,378 р., въ томъ числѣ процентными бумагами 10,500 руб. Въ пріютѣ числилось къ 1 января 1901 г. 50 мальчиковъ, поступило 24, выбыло 22, оставалось къ 1 января 1902 г. 52 дѣт.; въ 1901 г. ихъ проживало 54. На содержаніе пріюта поступило 14,518 р., въ томъ числѣ отъ Правленія Общества 8,850 р., отъ продажи издѣлій столярной мастерской 2,372 р., сапожной мастерской 1,599 р. и проч., израсходовано 14,354 р., въ томъ числѣ на жалованье служащимъ 3,647 р., на продовольствіе мальчиковъ и служащихъ 1,646 р., на отопленіе 1,241 р., по столярной мастерской 2,937 р., по корзиночной 42 р., по сапожной 1,517 р. и пр. Мальчики пріюта получаютъ общее образованіе въ двухъ учрежденныхъ въ немъ школахъ, для техническаго обученія имѣется столярная мастерская, корзиночная, сапожная и школа садоводства, огородничества и хмѣлеводства. Пріюту принадлежатъ 48 десятинъ земли стоимостью 9,269 руб., постройки на 56,147 руб., разный инвентарь на 7,159 р., всего на 73,865 р.

### Общество призрѣнія безпріютныхъ малолѣтнихъ сиротъ.

Общество состоитъ изъ 67 членовъ, въ томъ числѣ почетныхъ 47 и действительныхъ 20. Къ 1 января 1901 г. Общество имѣло 263,272 р., въ теченіе 1902 г. поступило 66,304 р., въ томъ числѣ 516 р. пожертвованій, израсходовано 70,370 руб., на 1 января 1902 г. остается 259,573 р. На попеченіи Общества находилось дѣтей 1847, изъ нихъ, по осмотру врача, пользовались хорошимъ уходомъ 13%, удовлетворительнымъ 84% и плохимъ 2%; было больныхъ 942, умерло 348. Въ теченіе года поступило 526 питомцевъ, выбыло 498, остается къ 1 января 1902 г. 1,847, изъ нихъ въ пріютѣ и больницѣ 69, въ деревняхъ 1,001, въ томъ числѣ въ Харьковскомъ уѣздѣ 708, въ Волчанскомъ 222 и въ Бѣлгородскомъ 71. Въ теченіе 1901 г. возвращено родителямъ 38, приписано 65 городскимъ и сельскимъ обществамъ, вступило въ бракъ 13, усыновлено 31.

### Попечительство о слѣпыхъ.

Харьковское Отдѣленіе Попечительства состоитъ изъ 3 почетныхъ членовъ, 12 пожизненныхъ и 142 членовъ-соревнователей. На 1 января 1901 г. имѣлось 43,666 р., въ теченіе года поступило 21,270 руб., въ томъ числѣ пожертвованій 9,726 р., кружечнаго сбора 3,588 р., процентовъ 1,684 р., отъ продажи издѣлій слѣпыхъ 1,064 р., половина сбора въ казенныхъ винныхъ лавкахъ 1,215 р., изъ центральной кассы Попечительства 1,805 р. и проч.; израсходовано 14,755 р. Къ 1 января 1902 г. осталось 49,979 р., въ томъ числѣ 21,900 р. неприкосновеннаго капитала, 19,941 запаснаго и 8,137 р. наличными. Въ училищѣ слѣпыхъ къ началу 1901 г. состояло 51 д., поступило 9, выбыло 10, находилось 50 д., въ томъ числѣ 32 мальчика и 18 дѣвочекъ.

### Попечительство о бѣдныхъ римско-католическаго исповѣданія.

Попечительство состояло изъ почетнаго предсѣдателя, 5 почетныхъ и 205 действительныхъ членовъ. Въ 1901 г. поступило 5,787 р., въ т. ч. процентовъ 165 руб., членскаго взноса 1,095 р., пожертвованій 361 р., валоваго дохода отъ спектаклей и вечеровъ 3,943 р. и пр.; израсходовано 6,236 р., въ т. ч. на единовременныя пособія 783 р., ежемѣсячныя 1,574 р., другія пособія 1,400 р., на содержаніе 3 сиротъ 279 р., на устройство спектаклей и вечеровъ 2,083 руб. и пр.; дохода по школь получено 1,007 р., въ т. ч. пожертвованій 874 р., расхода 881 р. Балансъ на 1 января 1902 г. 7,772 р.; пассивъ: запасный капиталъ 1,301 р., оборотный 1,413 р., неприкосновенный 1,466 р.; запасный капиталъ школы 2,000 р., оборотный 1,591 р.; активъ: касса 211 р., процентныя бумаги 7,320 р., движимое имущество 240 р.

### Харьковское Благотворительное Общество.

Въ Совѣтъ Общества состоитъ 4 непремѣнныхъ почетныхъ членовъ, затѣмъ 2 отдѣленія общества, мужское и дамское, составляютъ: 1-е (мужское) изъ 4 почетныхъ членовъ, 11 действительныхъ и 45 сотрудниковъ и благотворителей, изъ числа коихъ 7 действительныхъ членовъ и 7 сотрудниковъ—съ правами государственной службы; во 2-мъ отдѣленіи состоитъ 2 почетныхъ члена, 14 действительныхъ и 18 сотрудниковъ. Въ вѣдѣніи Совѣта находится: 1) домъ призрѣнія состоящій изъ: а) женской школы съ 110 воспитанницами и б) богадѣльни для престарѣлыхъ и неспособныхъ къ труду привилегированнаго сословія женщинъ на 40 призрѣваемыхъ; 2) особая богадѣльня на 30 призрѣваемыхъ женщинъ изъ простаго званія и 3) Александровскій пріютъ на 101 воспитанника. Въ учрежденіи Общества состоитъ свыше 30 пенсіонеровъ, получающихъ отъ 2 до 10 руб. въ мѣсяць. Кромѣ того, Общество ежегодно устраиваетъ ко дню св. Пасхи разговѣнье для бѣднякаго класса населенія г. Харькова, съ каковою цѣлью заготовляетъ 2000 порцій разговѣнья, на сумму свыше 1,000 руб. При наступленіи зимнихъ холодовъ Общество ежегодно организуетъ бесплатную раздачу каменнаго угля бѣднякуму классу населенія г. Харькова, чрезъ посредство участковыхъ попечительствъ о бѣдныхъ. Независимо этого Общество оказываетъ матеріальную поддержку участковымъ, по приходамъ, попечительствамъ о бѣдныхъ г. Харькова, находящимся въ его вѣдѣніи: всѣхъ попечительствъ, вмѣстѣ съ церковно-приходскимъ Благотворительнаго церкви, имѣется 19. Въ мастерскихъ женской школы, бѣлошвейной, дамско-портняжной и вышивальной и Александровскаго пріюта—сапожно-башмачной и столярной (съ токарнымъ отдѣленіемъ) принимались и принимаются частныя заказы. Изъ находящагося при Обществѣ учебнаго питомника производится продажа различнаго посадочнаго матеріала.

Къ 1 января 1902 года наличность суммъ Общества выразилась по отдѣльнымъ кассамъ слѣдующими цифрами: общія суммы 162,742 р., капиталъ имени Ж. Ф. Гельферихъ 12,663 р., дѣтскій капиталъ женской школы 10,374 р., дѣтскій капиталъ Александровскаго пріюта 3,765 р., капиталъ Покровской церкви 2,047 руб., а всего 191,593 р., кромѣ капиталовъ Общество владѣетъ усадьбами мѣстами и зданіями въ 2 пунктахъ города, стоимостью свыше 200,000 руб. Въ вѣдѣніи Общества находится отдѣленіе его въ г. Славянскѣ, имѣющее на славянскихъ минеральныхъ водахъ недвижимую собственность съ постройками. Отдѣленіе заботится о леченіи на водахъ и призрѣніи неимущихъ больныхъ.

### Благотворительное Общество судебнаго вѣдомства.

Харьковское окружное отдѣленіе Общества состоитъ изъ 384 членовъ, въ теченіе 1901 г. Правленіе имѣло 11 засѣданій. Къ 1 января 1901 г. имѣлось 6,158 р.; въ те-



ченіе года поступило 3,121 р., въ т. ч. членскихъ взносовъ 2,444 р., пожертвованій 334 р. и процентовъ на капиталъ 90 р.; израсходовано 3,695 р., въ т. ч. выдано пособія 3,105 р.; къ 1 января 1902 г. остается 5,582 р.

### Французское Благотворительное Общество.

Осталось въ кассѣ на 1 января 1901 г. 11,296 р., поступило: проценты отъ госуд. бумагъ 440 р., пожертвованія отъ 59 членовъ 694 р., итого 12,431 р. Расходы: мѣсячныя пос. 2 семействамъ 255 р., временныя 14 лицамъ 270 р., почтов. марки и мелкіе расходы 8 р., печат. годового отчета 16 р., итого 550 р., остается на 31 декабря 1901 г.: государев. 4% рента 11,000 р., денегъ въ кассѣ 880 р.

### Германское Благотворительное Общество.

Общество состоитъ изъ 143 членовъ. Въ теченіе 1901 г. поступило 1,807 р., въ т. ч. членскихъ взносовъ 1,182 р.; израсходовано 1,539 р., въ т. ч. на единовременное пособіе 46 душамъ 203 р., ежемѣсячнаго 1,085 р., пособій на дорогу 88 р. На 1 янв. 1902 г. имѣется 21,458 р., въ т. ч. капиталъ учредителей Гельферихъ 6,000 р., фондъ кв. Бисмарка 1,840 р.

### Швейцарское Благотворительное Общество.

Общество состоитъ изъ 7 почетныхъ членовъ, 47 дѣйствительныхъ, 18 не швейцарцевъ. Къ 1 янв. 1901 г. имѣлось 630 р., поступило 729 р., израсходовано 527 р., въ т. числѣ ежемѣсячнаго пособія 4 семействамъ 393 руб. и капиталовъ 6,000 руб., всего 6,832 руб.

### Общество пособія недостаточнымъ студентамъ Университета.

Общество состоитъ изъ 12 почетныхъ членовъ, 30 пожизненныхъ и 121 дѣйствительнаго. На 1 января 1901 г. оставалось 25 р. деньгами и 21,910 р. проц. бумагами, въ теченіе года поступило 37,305 р. деньгами и 1,500 р. проц. бумагами, въ т. ч. возвращено краткосрочныхъ ссудъ 27,065 р. и 4,804 р. долгосрочныхъ ссудъ, собрано съ вечеровъ 2,239 р., фонда врачей 1,200 р., процентовъ отъ бумагъ 957 р., пожертвованій 828 р., процентовъ по краткоср. ссудамъ 148 р. и членскихъ взносовъ 120 р., израсходовано 37,297 р., въ т. ч. выдано краткосрочныхъ ссудъ 28,353 р. и долгосрочныхъ 5,205 р., выдано изъ фонда врачей 1,216 р., куплено проц. бумагъ на 1,416 р., расходъ по комитету 856 р.; на 1 января 1902 г. остается 33 р. деньгами и 23,410 р. проц. бумагами.

### Общество взаимн. вспомож. Учительницъ и Воспитательницъ.

Общество состоитъ изъ 10 почетныхъ членовъ, 14 постоянныхъ, 79 соревнователь и 361 дѣйствительныхъ. Въ 1901 г. Общество закончило расчеты по постройкѣ двухъ-этажнаго дома, продолжало вести вечерніе курсы для своихъ членовъ, доставило временно помѣщеніе въ своемъ общежитіи 153 дѣйствительнымъ членамъ, выдало 51 р. ссуды, періодическаго пособія 4 лицамъ 360 р., отпущено 4,842 объѣда и 3,076 завтраковъ, доставило мѣста 67 лицамъ. На 1 января 1901 г. въ кассѣ общества состояло 1,810 руб., въ теченіе года поступило 12,579 руб., въ т. ч. пожертвовано 8,023 руб., членскихъ взносовъ 576 р. и проч.: израсходовано 12,488 руб. Къ 1 января 1902 г. остается 1,910 р.

### Общество взаимнаго вспоможенія Прикащиковъ.

На 1 января 1902 г. общество состояло изъ 479 дѣйствительныхъ членовъ, 51 соревнователя и 36 почетныхъ. Въ теченіе 1901 г. было выдано ежемѣсячное пособіе 16 членамъ 1,181 р. и 43 семействамъ умершихъ членовъ 2,501 р., 4 сем. на воспитаніе дѣтей 290 р., 2 лицамъ за содержаніе въ богадѣльнѣ 108 р., 47 постороннимъ лицамъ единовр. пособія 156 р., 46 членамъ единовр. пособія 311 р., 5 сем. на похороны 195 р. и наградъ 1 невѣстѣ при выходѣ въ замужество 100 р., всего 4864 р.; сверхъ того уплочено жалованья 2 врачамъ 1,600 р. На 1 января 1901 г. состояло

41,875 р., въ теченіе года поступило 28,370 руб., израсходовано 26,735 руб., остается 43,508 р., въ т. ч. основнаго капитала 13,056 р., запаснаго 952 р., оборотнаго 34 р., фонда съ образовательными цѣлями 2,630 р., фонда коммерческаго училища 3,405 р., фонда библіотеки 2,048 р., фонда богадѣльни 441 р., капитала невьѣсть 16,356 руб., фонда награды невьѣстамъ 1,200 р. и проч.

### Общество взаимнаго вспоможенія Наборщиковъ.

Общество состоитъ изъ 11 постоянныхъ почетныхъ членовъ, 14 почетныхъ, 2 постоянныхъ соревнователей, 41 соревнователя и 76 дѣйствительныхъ. На 1 января 1901 г. состояло 9,143 р., въ 1901 г. поступило 2,582 р., израсходовано 2,279 р.; на 1 января 1902 г. состоитъ 9,449 р. Выдано безвозвратнаго пособія 11 лицамъ 483 р., и возвратнаго 30 членамъ 634 р., унчено врачу 100 р. и за лѣкарства 309 р.

### Общество взаимнаго вспоможенія на случай смерти.

Общество состоитъ изъ 1,378 членовъ, въ т. ч. по первой группѣ 507, по 2-й 384 и по 3-й 487; изъ нихъ 1232 м. и 146 ж., 565 живущихъ въ Харьковѣ и 813 иногороднихъ. На 1 января 1901 г. Общество имѣло 136,373 р., на 1 января 1902 года имѣетъ 136,158 р. Въ теченіе года поступило: въ капиталъ пособій 30,411 р., въ оборотный 15,124 р., въ запасный 7,761 р., отъ агентовъ 5,828 р., процентовъ 6,154 р. и проч.; израсходовано: на выдачу пособій за смертные случаю 46,086 р., по управленію 4,513 р. и проч. Въ 1901 году умерло 26 членовъ, находившихся въ общей сложности 131 годъ на страхѣ и внесшихъ 132 годовыхъ платежа; на нихъ причитается пособія 45,470 руб., отъ 4,902 р. по первой группѣ до 26,328 р. по 3 группѣ.

### Общество взаимн. вспомож. заним. письменнымъ трудомъ.

Общество состоитъ изъ 9 почетныхъ членовъ, 2 пожизненныхъ дѣйствительныхъ, 13 соревнователей, 30 учредителей и 114 дѣйствительныхъ. На 1 января 1902 года имѣется 10,067 р., въ т. числѣ кассы 115 р., текущаго счета 611 р., процентныхъ бумагъ на 9,488 р., имущества 273 р. и возвратнаго пособія 519 р. Въ теченіе года въ кассу поступило 4,159 р., въ т. числѣ членскихъ взносовъ 1,353 р., пожертвованій 151 р., процентовъ 314 р. и проч. Израсходовано 4,469 р., въ томъ числѣ выдано пособія 893 р., по управленію 1,028 р.

### Общество взаимн. вспомож. заним. ремесленнымъ трудомъ.

На 1 января 1902 г. общество состояло изъ 2 почетныхъ, 19 членовъ соревнователей и 593 дѣйствительныхъ членовъ. Балансъ на 1 января 1902 г. 12,603 руб. Пассивъ: основной капиталъ 1,420 р., оборотный 10,377 р. и библіотеки 805 р. Активъ: касса 592 р., процентныя бумаги 8,073 р., возвратныя пособія 1,292 р. и проч. Въ теченіе года поступило 7,685 р., въ т. ч. членскихъ взносовъ 6,682 р., израсходовано 2,597 р., въ т. ч. по управленію 518 р., безвозвратнаго пособія 1,366 р.

### Латышское Общество взаимнаго вспоможенія.

Общество состоитъ изъ 1 почетнаго и 61 дѣйствительнаго члена. Въ 1901 г. было 14 засѣданій и 2 общихъ собранія. На 1 января 1901 г. состояло 783 р., поступило 885 р., въ т. ч. членскихъ взносовъ 180 р., отъ вечеровъ 519 р. и пр., израсходовано 313 р., на 1 января 1902 г. состоитъ 1,354 р.

### Общество взаимнаго страхованія имущества отъ огня.

Балансъ на 1 января 1902 г. 2,315,457 р., запасный капиталъ 2,280,454 р., капиталъ Императора Александра II 32,019 р., движимое имущество 2,983 р. Всего членовъ 5,024, на страхѣ 38,443 зданія на сумму 42,685,954 р., движимаго на 862,734 р., въ т. ч. освобождено отъ ежегодныхъ денежн. взносовъ 12,196 строеній на 12,573,613 р. Съ 1865 по 1902 г. сгорѣло 2,377 строеній на 1,279,302 р. Въ 1901 г. получено страховой преміи 96,706 р., процентовъ на капиталъ 99,966 р., уплачено пожарныхъ убытковъ 221 страхователю 99,101 р., чистой прибыли получено 70,285 р.

## Харьковскій Коммерческій Клубъ.

Клубъ имѣеть 9 почетныхъ членовъ, 12 безплатныхъ и 660 платныхъ. Въ 1901—1902 г. получено 73,610 р., въ т. ч. аренды за помещеніе 17,435 р., членскихъ взносов 10,272 р., отъ картъ 8,986 р., штрафовъ 12,429 р., отъ маскарадовъ 3,860 р. и проч.; израсходовано 73,540 р., въ т. ч. уплачено процентовъ по залогу дома и учетъ векселей 20,275 р., на освѣщеніе 12,045 р., жалованье служащимъ и плата музыкантамъ 5,437 р., ремонтъ 4,820 р., отопленіе 2,281 р., разныхъ расходовъ 17,704 р., получено прибыли 69 р. Клубъ имѣеть недвижимое имущество стоимостью въ 304,621 р., заложенное въ банкъ за 240,000 р. движимое на 81,436 р., бібліотеку на 5,776 р. и проч.

## Харьковскій Музыкальный Кружокъ.

Кружокъ состоитъ изъ 8 почетныхъ членовъ и 206 дѣйствительныхъ членовъ. Въ сезонъ 1900—1901 г. было организовано 5 народныхъ концертовъ, 4 семейно-музыкальныхъ вечера, 1 дѣтское утро и 2 благотворительныхъ концерта. На 1 октября 1901 г. оставалось 798 р., въ теченіе сезона поступило 2,466 р., въ т. ч. членскихъ взносов 860 руб., съ концертовъ 1,170 руб.; израсходовано 2,488 руб., остается на 1 октября 1902 г. 776 р.

## Харьковское Гимнастическое Общество.

Общество состоитъ изъ 1 почетнаго попечителя, 2 почетныхъ членовъ и 100 дѣйствительныхъ. Посѣщеній было 702 членами и 4,240 приходящими, было устроено 14 гимнастическихъ вечеровъ, 2 сем. вечера и по 1—елка для дѣтей, загородняя прогулка и состязаніе на призы. На 1 февраля 1901 г. оставалось 452 р., въ теченіе года поступило 2,223 р., въ т. ч. членскихъ взносов 563 р., отъ посѣтителей 571 р., прогулокъ и вечеровъ 888 р. и проч. Израсходовано 2,218 р., въ т. ч. наемъ помещенія 400 р., расходы по устройству вечеровъ и прогулокъ 785 р., преподавателю 500 р., служителю 216 р. и проч. Остается на 1 февраля 1902 г. 418 р. и кромѣ того капитала 3,379 р.

## Общество ночныхъ дежурствъ врачей въ Харьковѣ.

Къ 1 янв. 1902 г. Общество состоитъ изъ 14 членовъ-учредителей, 22 дѣйствительныхъ и 27 соревнователей. Въ 1901 г. обращались за помощью въ ночное время 804 души об. п., въ т. ч. 266 получили помощь безплатно; за 5 лѣтъ членами общества была подана помощь во время дежурства 3,879 разъ, въ т. ч. 1,077 разъ безплатно. На 1 янв. 1901 г. оставалось 1,224 р., въ теченіе года поступило 2,191 руб., израсходовано 2,172 р., остается на 1 янв. 1902 г. 1,524 р.

## Общество попеченія о больныхъ дѣтяхъ г. Харькова.

Общество состоитъ изъ 11 почетныхъ, 11 пожизненныхъ, 211 членовъ учредителей и 403 дѣйствительныхъ членовъ. На 1 января 1901 г. состояло 8,469 р., поступило 6,786 р., въ т. ч. членскаго взноса 909 р., пожертвованій 5,041 р., отъ платныхъ больныхъ 201 р. и проч.; израсходовано 4,431 р., въ т. ч. на квартиру 1,152 р., жалованье служащимъ 843 р., продовольствіе больныхъ и служащихъ 1,301 р., на аптеку и хирургическія принадлежности 500 р. и проч.; на 1 янв. 1902 г. состоитъ 10,824 р. Въ больницѣ пользовалось лѣченіемъ 204 больныхъ: 156 м. и 68 дѣв.; общій расходъ по больницѣ 4,279 руб.

## Общество покровительства животнымъ.

Харьковскій отдѣлъ Общества состоитъ изъ 5 почетныхъ членовъ, 161 дѣйствительныхъ съ платою по 5 р., 2 членовъ сотруниковъ и 188 членовъ-соревнователей съ платою по 1 руб. въ годъ. Отдѣлу принадлежитъ дворовое мѣсто съ домомъ стоим. болѣе 10,000 р. Балансъ на 1 января 1902 г. 14,255 р.; пассивъ: 10,000 р. капитальнаго долга, активъ: на 10,000 р. недвижимаго имущества и на 160 руб. движимаго; остатокъ 4,255 р. чистаго капитала.



## Общество попеченія о недостаточн. ученицахъ 2-й женск. гимназ.

Всѣхъ членовъ Общества 193, изъ нихъ 2 почетныхъ. Къ 1 янв. 1901 г. имѣлось 1,483 р., поступило: членскихъ взносовъ 336 р., пожертвованій 693 руб., процентовъ 53 р., всего 1,082 р.; израсходовано: на уплату за квартиру и столъ 448 р., платье и обувь 304 р., завтраки 169 руб. и проч., всего на 1,000 руб.; на 1 января 1902 года остается 1,565 руб.

## Общество попеченія о бѣдныхъ учен. 2-й мужской гимназій.

Общество состоитъ изъ 111 членовъ, въ т. ч. почетныхъ 16 и дѣйствительныхъ 95. Къ 1 янв. 1901 г. общество имѣло 3,386 р.; въ теченіе 1901 г. поступило 1,318 р., въ т. ч. 316 р. пожертвованій; израсходовано 1,216 р., въ т. ч. для уплаты за право ученія 340 руб., на платье и обувь 123 руб., на устройство лѣтней колоніи 460 руб., экскурсію въ Крымъ 100 р.; къ 1 января 1902 г. осталось 3,488 р., въ т. ч. въ  $\frac{1}{2}$  бумагахъ 2,100 руб.

## Общество попеченія о бѣдныхъ учен. 3-й мужской гимназій.

Общество состоитъ изъ 7 почетныхъ, 3 постоянныхъ и 36 дѣйствит. членовъ. На 1 января 1901 г. имѣлось 7,099 р., въ т. ч. неприкосновеннаго капитала 6,073 руб., поступило 1,196 р., въ т. ч. членскихъ взносовъ 200 р., пожертвованій 177 руб., отъ спектакля и концерта 293 р., взносъ постоянного члена 100 р., процентовъ 421 р. и проч.; израсходовано 1,287 р., въ т. ч. плата за ученіе 669 р., платье и обувь 373 р., учебныя пособія 145 р. и проч. На 1 января 1902 г. остается 7,008 руб., въ томъ числѣ неприкосновеннаго капитала 6,520 р. и оборотнаго 487 р.

## Общество попеченія о бѣдныхъ ученикахъ реального училища.

Общество состоитъ изъ 2 почетныхъ, 38 постоянныхъ и 94 дѣйствительныхъ членовъ. На 1 января 1901 г. было 4,784 р., въ т. ч. процентными бумагами 4,759 руб., поступило 1,020 р., въ т. ч. членскихъ взносовъ 245 р., пожертвованій 555 р., процентовъ 190 р. и проч.; израсходовано 957 р., въ т. ч. платы за ученіе 425 руб., пособіе ученикамъ 179 р., на платье и обувь 351 р. и проч.; на 1 января 1902 г. состоитъ 4,847 р., въ числѣ коихъ процентными бумагами 4,759 р.

## Харьковское Общество дома Трудолюбія.

Общество состоитъ изъ 170 членовъ, въ т. ч. почетныхъ 7, пожизненныхъ 24 и дѣйствительныхъ 139. Къ 1 янв. 1901 г. общество имѣло 527 р.; въ теченіе 1901 г. поступило 12,385 р., въ т. ч. отъ продажи издѣлій 9,326 р., пожертвованій 581 р. и проч.; израсходовано 12,384 р., въ т. ч. устройство дома 813 р., содержаніе его 2,397 р., мастерскія 7,250 р., продовольствіе 948 р. и проч.; къ 1 янв. 1902 г. осталось 528 р. Домъ трудолюбія имѣетъ въ долгу за разными лицами и учрежденіями—1,059 р. и въ свою очередь долженъ—3,968 руб. Въ домѣ мастерскія: столярная и пакетная; кромѣ того учреждено „бюро по найму прислуги“. Всѣхъ призрѣваемыхъ въ домѣ за 1901 г. было 198 человекъ, проводившихъ 18,433 дня, въ среднемъ каждый проведеть около 3 мѣс. и ежедневно состояло 50 чел.; продовольствіе обошлось на одного призрѣваемаго около  $10\frac{3}{4}$  коп. въ день.

## Сумской Городской Общественный Банкъ.

Въ теченіе 1901 г. получено  $\frac{1}{2}$  по разнымъ операціямъ 99,192 р., въ т. ч. по учету векселей 42,581 р., по залогу домовъ 12,971 р.; израсходовано 65,359 р., въ т. ч.  $\frac{1}{2}$  по вкладамъ 31,196 р.,  $\frac{1}{2}$  на текущій счетъ 3,116 р., по управленію 18,509 р., списано на погашеніе протест. векселей 6,504 р., получено чистой прибыли 33,832 р. Балансъ на 1 января 1902 г. 1,268,963 р.; пассивъ: основной капиталъ 260,500 р., запасный 60,848 р., вѣчные вклады 83,220 р., срочные 493,467 р., безсрочные 133,887 р., на текущемъ счету 146,907 руб., чистая прибыль 33,832 руб. и проч.; активъ: касса 117,018 р., текущій счетъ 4,303 р.,  $\frac{1}{2}$  бумаги 71,063 р., учтенные векселя 660,886 р.,

отосланные на комиссію 22,298 р., ссуды подь % бум. и драгоц. вещи 62,110 руб., подь строенія въ г. Сумахъ 266,262 р. и земли 28,290 р., просроченныя ссуды 11,888 р., спец. текущій счетъ 18,985 р., корреспонденты 16,954 р.

### Славянскій Городской Общественный Банкъ.

Въ 1901 г. получено 34,117 р., въ т. ч. процентовъ по учету векселей 11,662 р., по ссудамъ подь % бумаги 6,338 р., подь недв. имущества 7,589 р.; израсходовано 24,111 р., въ т. ч. проценты по вкладамъ 10,248 р., по тек. счетамъ 3,889 р., на содержаніе банка 8,663 р.; получено прибыли 10,006 руб. Балансъ на 1 января 1902 г. 527,667 р.; пассивъ: основной капиталъ 58,650 р., запасный 10,606 р., вклады 218,675 р., тек. счетъ 200,634 р., корреспонденты 10,317 р., чистой прибыли городу 3,500 руб. и проч.; активъ: касса 15,918 р., учтенныя векселя 139,622 р., ссуды подь недвижимыя имущества 105,125 р., подь % бумаги 78,686 р., подь драгоц. вещи и товары 7,445 р., ссуда городу 8,860 р., корреспонденты 117,922 р., спец. тек. счета подь % бумаги 4,596 р. и проч. Общій оборотъ 13.192,000 р.

### Купянскій Городской Общественный Банкъ.

Въ 1901 г. получено 21,957 р., въ т. ч. процентовъ по учету векселей 13,496 р., по ссудамъ подь % бумаги 1,328 р. и проч.; израсходовано 18,102 р., въ т. ч. процентовъ по вкладамъ 7,432 р., на содержаніе банка 6,592 р., по операціямъ будущаго года 3,395 р. и проч., получено прибыли 3,855 р. Балансъ на 1 янв. 1902 г. 193,936 р.; пассивъ: основной капиталъ 45,500 р., запасный 3,250 р., вклады 133,426 р., чистая прибыль городу 2,804 р. и проч.; активъ: касса 17,393 р., % бумаги 8,448 р., учтенныя векселя 142,962 р., корреспонденты 4,110 р., ссуды подь % бумаги 11,286 руб., строенія 2,770 р. и проч.

### Изюмскій Городской Общественный И. Извѣкова Банкъ.

Въ 1901 г. получено 33,785 р., въ т. ч. по учету векселей 12,219 р., по отсроченнымъ ссудамъ 3,155 р., остатокъ прибылей прошлыхъ лѣтъ 1,050 р. и пр.; израсходовано 21,487 р., въ т. ч. списано протестованныхъ векселей 2,659 р., процентовъ по вкладамъ и текущимъ счетамъ 10,818 р., по учету векселей переходящихъ сроковъ 5,283 р., по содержанію банка 4,857 р.; прибыль городу 1898 г. 1,050 р. и пр. Балансъ на 1 янв. 1902 г. 319,783 р.; пассивъ: основной капиталъ 52,219 р., запасный 8,341 р., вклады 236,519 р., подлежащія уплатѣ проценты 7,528 р., проценты и комиссія за текущій годъ 5,682 руб. и пр.; активъ: касса 17,500 руб., % бумаги 9,758 р., учтенныя векселя 225,583 р., ссуды подь залогъ строеній 20,740 р., бумагъ 27,307 р., драгоц. вещей 1,952 р., домъ банка 5,360 р. и проч.

### Зміевской Городской Обществен. Донецъ-Захаржевскаго Банкъ.

Балансъ на 1 янв. 1902 г. 162,248 руб.; пассивъ: основной капиталъ 27,988 руб., запасный 11,661 р., благотворительный 13,420 р., домъ банка 5,000 р., вклады 94,101 р., проценты вкладчиковъ 3,754 р.; прибыль 1901 г. 2,911 р. и проч. Активъ: касса 10,297 р., % бумаги 11,287 р., учтенныя векселя 124,184 р., ссуды подь бумаги 2,295 р., подь земли 3,490 р., подь строенія 2,150 р., имущество банка 5,332 р. и проч.

### Золочевскій Городской Общественный Банкъ.

Въ 1901 г. получено 9,273 р., въ т. ч. по учету векселей 8,216 р.; израсходовано 7,554 р., въ т. ч. процентовъ по вкладамъ 3,580 р., на содержаніе банка 2,547 руб., на покрытіе протест. векселей 1,436 р.; получено прибыли 179 р. На 1 янв. 1902 г. имѣется основного капитала 20,508 р., запаснаго 2,449 р., вкладовъ 88,440 р., невыданные проценты 2,803 р., кассы 7,713 р., учтенныхъ векселей 351,185 р. и проч.

### Общество Взаимнаго Кредита Лебединскаго Земства.

Съ 1901 г. получено 23,102 р., въ т. ч. по учету векселей 20,998 р., по срочнымъ ссудамъ 1,974 р.; израсходовано 18,842 р., въ т. ч. процентовъ по вкладамъ 9,593 р., по управленію 6,339 р.; чистой прибыли 4,260 р. На 1 янв. 1902 г. балансъ 405,891 р.;

пассивъ: членскихъ взносов 45,005 р., взносъ уѣзднаго земства 10,000 р., запасный капиталъ 42,292 р., текущій счетъ членовъ 62,217 р., вкладовъ 145,103 р., невыдан. проценты 750 руб. и пр.; активъ: касса 48,579 р., векселей 283,267 руб.,  $\frac{0}{100}$  бумаги 31,566 р., ссудъ подъ бумаги 42,147 р. и пр. Общество состоитъ изъ 308 членовъ съ обязательствами на 405,045 руб.

### Общество Взаимнаго Кредита Изюмскаго Земства.

Въ 1901 г. получено 13,080 р., въ т. ч. по учету векселей 11,886 р.; израсходовано: процентовъ по вкладамъ 4,795 р., на содержаніе 4,646 р., списано проср. векселей 400 р.; получено чистой прибыли 1,524 р. На 1 янв. 1902 г. балансъ 138,376 р.; пассивъ: оборотный капиталъ 20,919 р., запасный 12,823 р., вклады 63,185 р., текущій счетъ 9,270 р., переучетъ векселей 16,350 р. и пр.; активъ: касса 5,314 р.,  $\frac{0}{100}$  бумаги 14,337 р., векселя 117,202 р., ссуды подъ бумаги 661 р. и проч. Общество состоитъ изъ 146 членовъ съ обязательствами на 188,271 р.

### Ахтырское Общество Взаимнаго Кредита.

Въ 1901 г. получено 11,214 р., израсходовано 9,615 р., осталось чистой прибыли 1,598 р. На 1 янв. 1902 г. балансъ 158,146 р.; пассивъ: членскіе взносы 18,515 руб., текущій счетъ 16,746 руб., вклады 116,070 р., прибыль 1,598 р. и пр.; активъ: касса 24,488 р., векселя 150,082 р., ссуды 1,475 р. и пр. Общество состоитъ изъ 163 членовъ съ обязательствами на 166,635 руб.

### Сумское Общество Взаимнаго Кредита.

Въ 1901 г. получено 74,942 р., въ т. ч.  $\frac{0}{100}$  по векселямъ 63,853 р., ссуды 5,988 р., текущій счетъ 3,789 руб. и пр.; израсходовано 59,798 руб., въ т. ч. текущій счетъ 5,623 р., вклады 27,327 р., переучетъ векселей 2,018 р., содержаніе общества 16,436 р., просроченные векселя 3,349 р., награда служащимъ 1,000 р. и пр.; чистая прибыль 15,144 р. Балансъ на 1 января 1902 г. 2.667,343 р.; пассивъ: капиталъ обезпеченія 1.447,402 р., основной капиталъ 160,740 р., запасный 99,140 р., текущій счетъ 154,848 р., вклады 570,351 р., переучетъ векселей 68,318 р. и пр.; активъ: касса 45,444 р., обязательства членовъ 1.447,402 р., текущій счетъ 66,800 р., учетъ векселей 801,967 р., ссуды 73,395 р. и проч. Произведено оборота на 13.915,694 р. Общество состоитъ изъ 598 членовъ съ обязательствами на 1.447,402 руб.

### Сумской Александровскій Крестьянскій Сельско-Хозяйствен- ный Банкъ.

Въ 1901 г. получено 7,012 р., въ т. ч. процентовъ по ссудамъ 3,221 р., съ  $\frac{0}{100}$  бумагъ 1,775 р.; израсходовано 5,191 р., въ т. ч. на содержаніе банка 3,949 р., проценты вкладчикамъ 1,157 р.; получено прибыли 1,814 руб. На 1 янв. 1902 г. балансъ 131,489 р.; пассивъ: основной капиталъ 62,948 р., запасный 24,169 р., вкладовъ 38,811 р. и пр.; активъ: касса 1,336 р., ссуды краткосрочныя 78,939 р., долгосрочныя 2,725 р.,  $\frac{0}{100}$  бумаги 48,189 р. и пр. Въ теченіе года выдано краткосрочныхъ ссудъ (на 1--12 мѣс.) 3,614 домохозяйствамъ 80,316 р. и 10 обществамъ 4,900 руб.

### Юнаковскій Сельскій Банкъ.

Въ 1901 г. получено 3,361 р., въ т. ч. по ссудамъ 3,143 р., по вкладамъ 165 р. и пр.; израсходовано 2,052 р., въ т. ч. по управленію банка 828 р., процентовъ по вкладамъ 1,002 р. и пр., чистой прибыли 1,309 р. Балансъ на 1 янв. 1902 г. 62,552 р.; пассивъ: основной капиталъ 15,000 р., вклады 44,380 р., проценты 370 р., чистой прибыли за прежніе годы 1,348 руб., за отчетный годъ 1,309 руб. и пр.; активъ: касса 12,108 р., ссудъ 50,290 р., движимое имущество банка 153 р.

### Сумское Общество взаимнаго страхованія имущества отъ огня.

Въ 1901 г. получено 19,645 р., въ т. ч. страховой преміи 10,077 р., процентовъ на вклады 8,680 р.; израсходовано 3,883 р., въ т. ч. пожарныхъ убытковъ 1,224 р.; получено чистой прибыли 15,761 р. На 1 февраля 1902 г. балансъ 209,284 р.; пассивъ:



капиталы 193,182 руб., чистая прибыль 15,761 руб.; активъ: касса 2,300 руб., вклады 194,450 р., % бумаги 12,112 р. и пр. Имѣется на страхъ: недвижимое имущество 285 членовъ на 3.173,265 р., движимое отъ 9 членовъ на 45,805 руб.

### Ссудо-вспомогательная касса Сумского мѣщан. Общества.

На 1 января 1901 г. состояло 12,394 р., въ 1901 г. поступило 12,742 р., выдано въ ссуду 11,494 р., произведено разныхъ расходовъ 101 р., исключено 430 р.; на 1 января 1902 г. осталось 12,492 руб.

### Вспомогательная касса Сумского цеховаго Общества.

На 1 января 1901 г. состояло 16,001 руб., поступило 16,643 руб., израсходовано 16,414 р., въ т. ч. на выдачу ссудъ 14,874 р. На 1 января 1902 г. состоитъ 16,219 р., въ т. ч. поручныхъ записей на 15,375 руб.

### Изюмское мѣщанское ссудо-сберегательное Товарищество.

Балансъ на 1 янв. 1902 г. 70,608 р., пассивъ: паевые взносы 32,181 р., вклады 15,463 р., заемъ 4,544 р., запасный капиталъ 2,373 р., переходящія суммы 3,840 р., прибыль 2,204 р.; активъ: касса 190 р., % бумаги 1,485 р., ссуда 68,043 р., въ сберег. кассахъ 888 р. Товарищество состоитъ изъ 664 членовъ, въ теченіе года выдано 141,813 р.

### Лицевское Ссудо-сберегательное Товарищество.

Въ 1900 г. получено 2,998 р., израсходовано 1,983 р., осталось прибыли 1,015 р. Балансъ на 1 января 1901 г. 34,116 р.; пассивъ: паевые взносы 6,762 руб., вклады 3,292 р., заемъ 16,414 р., запасный капиталъ 6,630 р. и прибыль 1,015 руб.; активъ: касса 5,568 р. и ссуды 25,648 р. Товарищество состоитъ изъ 540 членовъ; въ теченіе года 542 членамъ было выдано ссуды 44,419 р.

### Савинское Ссудо-сберегательное Товарищество.

Въ 1901 г. поступило 4,772 р., израсходовано 4,387 р., осталось прибыли 392 р. Балансъ на 1 января 1902 г. 30,710 р.; пассивъ: паевые взносы 11,567 р., вклады 1,383 р., заемъ 11,781 р., запасный капиталъ 1,008 р., переходящія суммы 3,351 р., прибыль 1,632 р.; активъ: касса 288 р., ссуда 29,4113 р. Товарищество состоитъ изъ 837 членовъ; въ теченіе года выдано 1,958 ссудъ 828 членамъ на 52,470 р. изъ 12%.

### Больше-Даниловское Ссудо-сберегательное Товарищество.

Въ 1900 г. получено 2,385 р., израсходовано 943 р., осталось прибыли 1,442 руб. Балансъ на 1 января 1901 г. 20,962 р.; пассивъ: паевой капиталъ 9,959 р., запасный 677 р., вклады 8,883 р., прибыль 1,442 р.; активъ: касса 383 р., % бумаги 550 руб., ссуды 19,759 р. и пр. Товарищество состоитъ изъ 349 членовъ; въ теченіе года выдано 1,011 ссудъ 343 членамъ на 49,958 р. изъ 12%.

### Волоховское Ссудо-сберегательное Товарищество.

Въ 1901 г. получено 708 р., израсходовано 427 р., осталось прибыли 281 р. Балансъ на 1 января 1902 г. 5,191 р.; пассивъ: паевые взносы 2,549 р., вклады 1,436 р., запасный капиталъ 635 р., переходящихъ 277 р. и прибыль 281 руб.; активъ: касса 409 р., % бумаги 400 р., ссуда 4,381 р. Товарищество состоитъ изъ 58 членовъ, въ теченіе года выдано 84 ссуды 55 членамъ на 791 р. изъ 10%.

### Валковское Ссудо-сберегательное Товарищество.

На 1 января 1901 г. состояло 3,821 р., поступило 28,864 р., въ т. ч. возвращенныхъ ссудъ 15,600 р., паевыхъ взносов 4,100 р., вкладовъ 7,528 р., процентовъ по

ссудамъ 1,340 р. и проч.; израсходовано 28,631 р., въ т. ч., ссудъ 27,247 р. и проч. Чистая прибыль за годъ 696 руб. На 1 января 1902 г. состоитъ 15,702 руб., въ т. ч. паевыхъ взносов 7,800 р., вкладовъ 6,917 р. Товарищество состоитъ изъ 96 членовъ.

### Недригайловское мѣщан. Ссудо-сберегательное Товарищество.

Въ 1901 г. поступило 1,451 р., въ т. ч. паевыхъ взносов 200 р., первоначальнаго займа 1,100 р. и пр.; израсходовано 1,227 р., въ т. ч. ссудъ 1,210 р., чистой прибыли 103 р. На 1 января 1902 г. состоитъ 1,412 р., въ т. ч. наличными 223 р. и ссуды 1,190 р. Товарищество состоитъ изъ 40 членовъ. Въ 1901 г. выдано 40 ссудъ 40 членамъ на 1,210 р. изъ 10%.

### Товарищество Саблино-Знаменскаго завода.

Балансъ на 1 апрѣля 1902 г. Пассивъ: основной капиталъ 1.000,000 р., запасный 2,151 р., погашенія 28,617 р., акциза 1,020,692 руб., кредиторы 2.109,046 руб.; активъ: касса 3,416 р., недвижимось 2.012,914 р., движимость 280,695 р., неску 903,651 руб., дебиторы 378,013 р., убытки по 1 апрѣля 1901 г. 378,036 р., убытокъ операціоннаго года 1,722 руб. Переработано 471,486 берк. свеклы, выработано сахару 656,510 пуд. по 3 р. 44,00 к на 2.264,843 р. и сахара въ продуктахъ на 24,246 р., продано песку 466,418 п. на 1.956,866 руб.

### Ахтырская мѣщанская ссудо-вспомогательная касса.

На 1 января 1901 г. состояло 5,784 р., въ т. ч. наличными 221 р. и документами 5,563 р., поступило % 343 р., выдано новой ссуды 40 членамъ на 1,615 р., отсрочено 101 члену на 3,735 руб.; на 1 января 1902 г. состоитъ 6,082 руб., въ т. ч. наличными 250 р. и документами 5,832 руб.

### Краснокутская мѣщанская вспомогательная касса.

На 1 января 1901 г. состояло 7,648 руб., поступило 4,059 руб., въ т. ч. капитала 3,529 р. и % 529 р., возвращено ссуды 6,192 р., вновь выдано 6,144 р., израсходовано 3,726 р. На 1 января 1902 г. состоитъ 8,912 р., въ т. ч. недвижимаго имущества на 932 р. Всѣхъ заемщиковъ 176 на 6,606 р.

### Товарищество Боромлянскои паровой вальцовой мельницы.

Балансъ на 1 августа 1902 г. 427,343 р., основной капиталъ 200,000 р., амортизаціонный 33,221 р., запасный 11,334 р., оборотный 23,089 р., векселя 117,415 р., членовъ правленія за паи 15,000 р., текущій счетъ 15 р. и проч.; касса 1,427 р., проц. бумаги 39,911 р., текущій счетъ 13,158 р., депозиты 15,000 р., въ усадьбахъ и постройкахъ 73,824 р., въ машинахъ и аппаратахъ 88,483 р., товаровъ 25,162 р., движимое имущ. 4,108 р., векселя и долгъ разныхъ лицъ 130,562 р., проценты по купонамъ 261 р. и проч. Переработано пшеницы въ теченіе 269 рабочихъ дней 486,000 п. по 81,31 к. на 443,781 р., выработано муки и отрубей на 521,907 р., списано на покрытіе убытковъ 405 р. Чистая прибыль 29,416 руб.

### Славянское отдѣленіе Харьковскаго Благотворит. Общества.

На 1 января 1901 г. оставалось 8,659 р., въ теченіе года поступило 7,117 руб., въ т. ч. по найму квартиръ 1,983 р., отъ лоттерей и спектакля 1,925 р., членскихъ взносов 80 р. и проч.; израсходовано 7,853 р., въ т. ч. на устройство зданій и ремонтъ 5,709 р., содержаніе призрѣваемыхъ 1,487 р. и пр. Осталось къ 1 января 1902 г. 7,922 р., въ т. ч. % бумагъ 3,302 р. Отдѣленіе состоитъ изъ 33 членовъ. Въ теченіе сезона пользовались помощью отдѣленія 66 больныхъ.

### Сумское Благотворительное Общество.

На 13 марта 1901 г. состояло 13,409 р., въ т. ч. наличными 259 р. и бумагами 13,150 р.; по 1 августа поступило 1,217 руб., въ т. ч. членскихъ взносов 600 руб.,

‰ 576 р и пр.; израсходовано 976 р., въ т. ч. на ‰ бумаги 963 р.; въ остаткѣ на 1 августа 14,600 руб., въ т. ч. ‰ бумагъ на 14,100 руб. Общество состоитъ изъ 50 дѣйствительныхъ членовъ.

### Краснокутское Благотворительное Общество.

Общество состоитъ изъ 34 членовъ, въ т. ч. почетныхъ 2 и дѣйствительныхъ 32. Къ 1 янв. 1901 г. общество имѣло 500 р.; въ теченіе 1901 г. поступило 4,542 р., въ т. ч. отъ Дашкевича 4,000 р. и пр.; израсходовано 571 р., въ т. ч. на выдачу пособій 235 р., на покупку волшебнаго фонаря 106 р., на елку 93 р., пособіе ученикамъ 36 р. На 1 янв. 1902 г. остается 4,471 р.

### Общество попеченія о бѣдныхъ въ г. Сумахъ.

Общество состоитъ изъ 5 почетныхъ членовъ, 25 пожизненныхъ и 80 дѣйствительныхъ. На 1 янв. 1901 г. состояло 15,985 р., въ теченіе года поступило 4,012 р., въ т. ч. членскихъ взносовъ 585 р., пожертвованій и пособія 2,418 р., дохода отъ чайной 20 р., за проданныя вещи 215 р., ‰ съ капитала 769 р.; израсходовано 5,741 р., въ т. ч. пособія бѣднымъ 3,065 р., содержаніе пріюта мальчиковъ 1,364 р., содержаніе канцеляріи 401 р., содержаніе ремесленнаго отдѣла школы 530 р.; остается на 1 января 1902 г. 14,256 р., въ т. ч. капитала на устройство дома трудолюбія 2,000 р., на постройку пріюта 3,136 р., оборотнаго 1,439 р. и запаснаго 7,680 р. Ежемѣсячнаго пособія выдано 95 лицамъ, единовременнаго 10 лицамъ, передъ Пасхою 83 лицамъ, передъ Р. Х. 179 лицамъ; въ пріютѣ состояло 10 мальчиковъ, въ ремесленномъ отдѣленіи 8, бюро для принсканія занятій предоставило мѣста 100 лицамъ.

### Сумскої Комитетъ Общества Краснаго Креста.

На 1 января 1901 г. состояло 41,306 р., въ т. ч. запаснаго капитала 27,530 руб., пособія увѣчнымъ воинамъ 11,401 руб. и проч.; поступило 3,532 руб., израсходовано 2,016 р., на 1 января 1902 г. состоитъ 42,821 руб.

### Общество пособія недостат. больнымъ, леч. на Славянскихъ минер. водахъ.

Общество состоитъ изъ 20 почетныхъ членовъ, 12 учредителей, 7 пожизненныхъ и 85 дѣйствительныхъ. На 1 января 1901 г. состояло 2,523 р., въ теченіе года поступило 6,411 р., въ т. ч. отъ лоттерей 1,903 р., членскихъ взносовъ 189 р., отъ займа для постройки новаго зданія пріюта 2,444 руб.; израсходовано 6,289 руб., въ т. ч. на постройку новаго зданія 1,362 р., на содержаніе больныхъ 603 р. и пр. На 1 января 1902 г. остается 121 р. Кромѣ того, общество имѣетъ дачу въ 5,406 р., новый пріютъ въ 16,821 р. и инвентарь на 1,240 р. Въ 1901 г. оказана помощь 124 лицамъ, изъ которыхъ 43 имѣли полный пансіонъ.

### Славянскій Комитетъ Общества Грамотности.

На 1 сент. 1900 г. оставалось 1,731 р., въ теченіе года поступило 968 р., израсходовано 929 руб., остается на 1 января 1902 г. 2,270 руб. Въ мужскую воскресную школу поступило 91, выбыло 23 и оставалось къ концу учебнаго года 68; въ женскую воскресную школу поступило 150, выбыло 56, оставалось къ концу года 94. Въ мужской школѣ учебныхъ дней было 30, въ женской 29.

### Общество организаціи путешествій учениковъ Сумскаго реальнаго училища.

Общество основано въ 1897 г. и состоитъ изъ 21 учредителя, 27 пожизненныхъ и 98 дѣйствительныхъ членовъ. Въ 1901 г. состояло 5,761 р., израсходовано на путешествіе учениковъ и одного руководителя по Волгѣ и Уралу 972 р. и на Кавказъ 503 р. На 1 января 1902 г. состоитъ 4,286 р., въ т. ч. основного капитала 3,800 руб. Въ теченіе 5 лѣтъ совершено 5 экскурсій, на которыя израсходовано 4,053 р.



### Валковское Общество любителей музыки и драмат. искусствъ.

Общество учредилось въ 1901 г. и состояло изъ 3 почетныхъ членовъ, 11 учредителей, 9 действительныхъ членовъ и 2 соревнователей. Въ теченіе года обществомъ устроено 4 спектакля, отъ которыхъ получено валоваго сбора 353 руб., членскій взносъ 6 руб., всего прихода 359 руб.; израсходовано 300 руб. На 1 января 1902 г. состоитъ 59 руб.

### Общество пособия бѣднымъ въ г. Ахтыркѣ.

Къ 1 января 1901 г. состояло 1859 руб., въ т. ч. билетами 1,550 руб.; поступило 864 р., въ т. ч. % отъ земской управы на капиталъ Гордѣенка 391 р., членскихъ взносовъ 95 р. и пр.; израсходовано 859 р.; на 1 января 1902 г. состоитъ 1,864 руб.

### Чугуевское городское Попечительство о бѣдныхъ.

Попечительство открыто въ 1901 г. Поступило 762 р. въ т. ч. ежегодной субсиди отъ города 300 р., членскихъ взносовъ и пожертвованій 406 р. и пр.; израсходовано 639 р.; на 1 января 1902 г. состоитъ 123 р. Въ общество вступило 120 членовъ; пособия выдано: постояннаго 57 лицамъ 632 р. и единовременнаго 3 лицамъ 7 руб.

### Сумская Общественная Библіотека.

Къ 1 янв. 1901 г. состояло 1,319 р., въ теченіе года поступило 912 р., въ т. ч. подписной платы 600 р.; израсходовано 1,039 р., въ т. ч. на выписку книгъ и журналовъ 548 р. На 1 января 1902 г. состоитъ 1,193 р. Въ 1901 г. было 240 подписчиковъ, въ теченіе года выдано 20,362 книги, посѣщеній кабинета для чтеній было 3,282 безплатныхъ и 162 платныхъ.

### Изюмская Общественная Библіотека.

Въ 1900 г. въ библіотекѣ было 5 почетныхъ членовъ и 56 действительныхъ, подписчиковъ 102. На 1 января 1901 г. оставалось 6 р., въ теченіе года поступило 2,912 р.; въ т. ч. членскихъ взносовъ 340 р., подписной платы 390 р.; израсходовано 2,852 р., въ т. ч. на выписку журналовъ и газетъ 130 р. На 1 янв. осталось 57 р., изъ коихъ 64 залоговыхъ. Пожертвовано 98 томовъ книгъ; кромѣ журналовъ библіотека имѣетъ всего 4,142 тома. По безплатной народиой читальнѣ-библіотекѣ на 1 янв. 1901 г. оставалось 146 р., поступило 134 р., израсходовано 193 р. библіотечныхъ и 44 р. залоговыхъ; на 1 янв. 1902 остается 88 р. библ. и 37 р. залог. Въ читальнѣ имѣется 1,090 томовъ. По книжному складу въ 1901 г. состояло 45 руб., въ теченіе года поступило 8,403 р., въ т. ч. по продажѣ учебниковъ 2,579 р., по выпискѣ журналовъ и газетъ 2,101 р.; израсходовано 6,988 р., въ т. ч. на покупку учебниковъ 4,108 р., на выписку газетъ и журналовъ 2,059 руб. Чистая прибыль склада равна 894 р., а съ прибылями прошлыхъ 4 лѣтъ 2,703 р. и заключается въ книгахъ.

### Богодуховское Общество потребителей.

Общество состоитъ изъ 114 пайщиковъ. Къ 1 января 1901 г. паевыхъ взносовъ состояло 985 р., поступило 570 р. Въ теченіе года куплено товара на 24,859 руб., продано на 23,011 р., осталось на 3,570 р., валовая прибыль 1,836 р., чистая прибыль 488 р. На 1 янв. 1902 г. общество имѣетъ запаснаго капитала 202 р., паевого 1,515 р., дивиденда 512 р. и движимаго имущества на 222 руб.

### Общество попеченія о бѣдныхъ учащихся въ город. учебн. завед. г. Славянска.

Общество состоитъ изъ 13 почетныхъ членовъ и 52 действительныхъ. Въ 1901 г. поступило 629 р., въ т. ч. пожертвованій 55 р., членскихъ взносовъ 168 р., процентовъ 151 р., отъ устройства общихъ поздравленій 108 р.; израсходовано 584 р., въ т. ч. на платье и обувь 63 р., учащимся 436 р. и взносъ платы за ученіе 6 учен. 22 р. На 1 янв. 1902 г. состоитъ 3,380 р., въ т. ч. неприкосновеннаго капитала 1,285 р.

**Общество попеченія о бѣдныхъ уч. Ахтырской жен. прогимназіи.**

На 1 февраля 1901 г. состояло 1,759 р., въ т. ч. основного капитала 1,492 руб. поступило 629 р., въ т. ч. членскаго взноса 381 р., отъ спектакля 140 р. и пр.; израсходовано 421 р., въ т. ч. уплачено за право ученія 279 руб., остается 1,967 руб. Общество состоитъ изъ 113 членовъ, въ т. ч. почетныхъ 12, дѣйствительныхъ 80 и соревнователей 21.

**Общество вспомоц. нужд. уч. Богодуховскаго город. училища.**

Общество, открытое въ 1901 г., состояло изъ 2 почетныхъ и 19 дѣйствительныхъ членовъ. Поступило 404 р., въ т. ч. членскихъ взносовъ 57 р., израсходовано 78 р., остается 325 р., въ т. ч. запаснаго капитала 321 р. Пособіе оказано 24 ученикамъ на 70 руб.

**Общество попеченія о бѣдныхъ ученикахъ и ученицахъ Валковскихъ городскихъ училищъ.**

На 1 сентября 1901 г. состояло запаснаго капитала 267 р., поступило 256 руб., въ т. ч. членскихъ взносовъ 253 р., израсходовано 232 р., состоитъ запаснаго капитала 202 р.; кромѣ того за городкою управою числится недоимка за 4 года 400 р. Пособіе оказано 25 ученикамъ на 174 р. и 13 ученицамъ на 58 руб.

**Общество попечанія о бѣдн. учен. Волчанскаго город. училища.**

Общество состояло изъ 60 членовъ, въ числѣ коихъ 6 почетныхъ. На 1 января 1901 г. состояло 850 руб., въ т. ч. % бумагами 790 р.; поступило 197 руб., въ т. ч. членскихъ взносовъ 105 р.; израсходовано 224 р., въ т. ч. уплачено за право ученія 189 р.; на 1 января 1902 г. состоитъ 823 р. Пособіе оказано 60 ученикамъ на 199 р., кромѣ того израсходовано на горячіе завтраки для бѣдныхъ учениковъ 25 р.

**Общество вспомоцествованія бѣднымъ учащимся всѣхъ учебныхъ заведеній г. Зміева.**

Всѣхъ членовъ было 40: почетныхъ 7, дѣйствительныхъ 20, соревнователей 7 и непремѣнныхъ 6. На 1 января 1901 г. состояло 794 р., въ т. ч. бумагами 399 р., наличными 350 р. и письменныхъ принадлежностей на 44 р.; поступило 270 р., въ т. ч. членскихъ взносовъ 88 р., пожертвованій 132 р. и пр.; израсходовано 259 р., въ т. ч. плата за ученіе 51 р., учебныя пособія 42 р., одежда и обувь 95 р. и пр.; на 1 января 1902 г. состоитъ 806 р., въ т. ч. неприкосновеннаго капитала 325 р., запаснаго 233 р., оборотнаго 50 р. и расходнаго 197 р.

**Общество вспомоцествованія бѣднымъ уч. Изюмск. реальн. учил.**

Общество состояло изъ 5 пожизненныхъ членовъ, 44 дѣйствительныхъ и 96 соревнователей. Въ 1901 г. поступило 591 р., въ т. ч. членскихъ взносовъ 162 р., остатка прежнихъ лѣтъ 279 р. и запаснаго капитала 150 р.; израсходовано 350 р., въ т. ч. за право ученія 240 р., пособія 110 р.; на 1 января 1902 г. осталось запаснаго капитала 150 р. и наличными 91 р., всего 241 р.

**Общество пособія бѣднымъ ученикамъ Купянскаго город. учил.**

Общество состоитъ изъ 14 почетныхъ и 13 дѣйствительныхъ членовъ. На 1 сентября 1901 г. состояло 2,679 р., въ т. ч. % бумагами 2,600 р., поступило 181 руб., въ т. ч. членскихъ взносовъ 39 р., % 116 р., отъ маскарада 23 р. и пр.; израсходовано 165 р., въ т. ч. за право ученія 34 учениковъ 102 р., платье и обувь 34 р., книги 19 р. и пр.; на 1 сентября 1902 г. состоитъ 2,694 р., въ т. ч. % бумагами 2,600 р.

**Общество пособія нуждающимся уч. Старобѣльскою муж. гимназіи.**

Общество состоитъ изъ 16 членовъ. На 1 января 1901 г. состояло 92 р., поступило 304 р., въ т. ч. членскихъ взносовъ 67 р., отъ городского общества 100 р., пожертвованій 126 р. и пр.; израсходовано 238 р., въ т. ч. на учебныя пособія 95 р., на платье и обувь 129 р. и пр.; на 1 января 1902 г. состоитъ 159 р.

## Харьковская Общественная Библиотека.

Съ 1 октября 1901 г. по 1 окт. 1902 г. библиотека получила пожертвованій 4,327 томовъ на 3,608 руб. и періодическихъ изданій на 504 руб. и приобрѣла покупкою книгъ 2143 т. на 3,298 р., отъ приложений къ періодическимъ изданіямъ образовалось 196 т., а всего 6666 т. на 7,150 р. На 1 октября 1902 г. состоитъ 92506 томовъ на 88,652 р. Числилось 2773 подписчика, въ т. ч. 162 члена библиотеки; въ среднемъ было въ мѣсяць: по 1 разряду 1032, по 2-му 1078 и по 3-му 753 подписчика; обмѣнено 14384 книги и 16722 новыхъ журналовъ, въ среднемъ ежедневно 353 книги и 52 журнала. Въ бесплатномъ кабинетѣ для чтенія было 5165 посѣтителей, которымъ выдано 62044 книги, неудовлетворено 17880 требованій. Балансъ на 1 окт. 1902 г. 341,588 р.; пассивъ: неприкосновенное имущество 264,330 р., залоги 5,653 р., долги 72,045 руб., переходныя суммы 1,560 р.; активъ: касса 86 р., текущій счетъ 4,115 р., книжное имущество 88,652 р., мебель и обстановка 4,678 р., каталоги 3,687 р., недвижимое имущество 170,000 р. и пр. Чистая прибыль 154 руб. обращена на погашеніе дефицита, котораго остается 369 р.

## Товарищество Харьковского сахаро-рафинаднаго завода.

Балансъ на 1 сентября 1902 г. 9.598,626 р.; пассивъ: основной капиталъ 2.400,000 руб., запасный 127,599 р., погашенія 831,843 р., кредиторы 5.858,043 руб., прибыли 348,685 р. и пр.; активъ: касса 104,539 р., цѣнные бумаги 206,095 р., недвижимое имущество 1.434,313 р., движимое 209,551 руб., сахарный песокъ 442,775 руб., рафинадъ 548,201 р., дебиторы 6.620,571 р. и пр. Оставалось сахарнаго песка 6,506 п., поступило 2.096,421 п.; выработано рафинада 2.052,312 п., продано 1.983,871 п. на 10.838,018 р., патоки продано на 24,538 р.

## Второе Харьковское Общество взаимнаго кредита.

Балансъ на 1 января 1902 г. 2.328,440 р.; пассивъ: оборотный капиталъ 271,285 р., капиталъ вспомоgetельной кассы служащихъ 22,615 р., текущіе счеты 192,891 руб., вклады членовъ 549,465 р., постороннихъ лицъ 783,643 р., кредиторы по коммиссіямъ 36,361 р., долгъ по переучету векселей и пр. 378,234 р., переходящія суммы 7,633 р., проценты по вкладамъ 29,999 р. и пр.; активъ: касса 68,894 р., корреспонденты 29,119 р., учетъ векселей 915,709 р., ссуды подъ залогъ бумагъ и товаровъ 236,735 р., спеціальныя счеты членовъ 871,903 р., процентныя бумаги 12,512 р., векселя полученные на коммиссію 27,545 р. и пр. Къ 1902 г. состоитъ 719 членовъ съ обязательствомъ на 2.712,850 р.; въ 1901 г. отъ переоцѣнки бумагъ получено убытка 659,645 р., который покрывается запаснымъ капиталомъ 160,897 р., 12% взносомъ членовъ съ открытаго кредита 270,124 р. и пр.; на 1 января 1902 г. убытокъ 62,622 р.

## Общество водоснабженія и газоосвѣщенія.

Балансъ на 1 июня 1902 г. 1.103,084 р.; кредитъ: основной капиталъ 847,600 руб., запасный 59,854 р., оборотный 10,000 р., погашенія 59,182 р., кредиторы 74,272 руб., прибыль 48,891 р. и пр.; дебетъ: касса 208 р., залоговъ 800 р., текущій счетъ 19,172 р., сооружения, касса и разное имущество Харьковского газоваго завода 498,139 р., Таганрогскаго 105,044 р., Курскаго водопровода 257,766 р., Тверскихъ газо и водопроводовъ 215,218 р. и проч. По Харьковскому газовому заводу продано газа частнымъ лицамъ 45.508,000 куб. ф. на 97,492 и городу 11.021,800 куб. ф. на 18,923 р., произведено коксу 162,709 п. на 27,203 р. и дегтю 10,833 п. на 5,414 р.; по Таганрогскому— продано газа частнымъ лицамъ 8.460,300 к. ф. на 21,330 р., городу 5.734,400 к. ф. на 11,262 р.; произведено коксу 49,347 п. на 4,944 р. и дегтю 5,138 п. на 3,699 руб.; по Курскому водопроводу уличной воды продано 5.796,788 вед. на 16,376 р. и частнымъ лицамъ 21,895,714 вед. на 44,479 р.; по Тверскому газо-водопроводу продано воды 12.368,707 вед. на 24,710 руб., газа частнымъ лицамъ 1.130,136 куб. ф. на 2,772 руб. и городу 2.951,996 куб. ф. на 6,659 р., коксу произведено 6,776 п. на 1,694 р. и дегтю 1,418 п. на 1065 р. Прибыли получено по Харьковскому заводу 48,101 р., Таганрогскому—6,805 р., Курскому водопроводу 21,570 руб. и Тверскому—19,577 руб., всего 96,120 р.; за исключеніемъ расхода по управленію въ С.-Петербургѣ 21,165 руб., погашенія 40,000 р. и пр., чистая прибыль равна 48,891 р.





## Результаты наблюдений метеорологической станции Императорскаго Харьковскаго Университета за 1902 годъ.

Метеорологическія наблюдѣнія производятся на станціи по слѣдующей программѣ: три раза въ сутки, въ 7 ч. утра, въ 1 ч. дня и въ 9 ч. вечера опредѣляются атмосферное давленіе, температура воздуха, температура почвы на поверхности и на различныхъ глубинахъ до трехъ метровъ (см. таблицы); наибольшая и наименьшая температура воздуха и поверхности почвы (зимомъ снѣга), хотя бы наступившая и не въ часы отсчетовъ; влажность воздуха, количество испарившейся воды, количество осадковъ (дождь, снѣгъ и т. д.); направленіе и скорость вѣтра, количество и форма облаковъ и направленіе ихъ движенія; зимомъ отмѣчается состояніе снѣжнаго покрова и опредѣляется плотность снѣга.

Кромѣ того, на станціи дѣйствуетъ рядъ автоматическихъ приборовъ, непрерывно записывающихъ слѣдующіе метеорологическіе элементы: атмосферное давленіе, температуру и влажность воздуха, направленіе и скорость вѣтра, продолжительность солнечнаго сіянія. Въ теплое время года (когда нѣтъ морозовъ) съ 1899 года работаетъ пищущій дождемѣръ—приборъ, точно отмѣчающій время и силу дождя. На основаніи записей пишущихъ приборовъ станція можетъ опредѣлить тотъ или другой элементъ для желаемаго момента времени, съ точностью до пяти минутъ.

Наблюдѣнія станціи печатаются въ полномъ видѣ въ „Запискахъ Императорскаго Харьковскаго Университета“ и затѣмъ выходятъ отдѣльнымъ изданіемъ: въ „Южномъ Краѣ“ и въ „Харьковскомъ Листкѣ“ помѣщаются таблички ежедневныхъ наблюдѣній и предсказанія погоды, получаемыя по телеграфу отъ Николаевской Главной Физической Обсерваторіи.

Въ помѣщаемыхъ ниже таблицахъ даны результаты наблюдѣній за 1902 годъ; въ верхнихъ таблицахъ помѣщены среднія мѣсячныя величины, а въ нижнихъ—отклоненія этихъ величинъ отъ среднихъ, вычисленныхъ по наблюдѣніямъ за все время существованія станціи, т. е. съ 1892 года. Среднія температуры почвы вычислены только за пять лѣтъ, такъ какъ эти наблюдѣнія производятся съ 1896 года. Въ таблицахъ отклоненій знакъ „—“ передъ числомъ показываетъ, что въ 1902 году величина была меньше многолѣтней средней, а число безъ знака показываетъ, что въ 1902 году наблюдаемая величина была больше многолѣтней средней. Температура дана въ градусахъ Цельсія; чтобы градусы термометра Цельсія перевести на градусы Реомюра, надо число градусовъ по Цельсію помножить на 4 и произведеніе раздѣлить на 5. Такъ средняя температура воздуха въ январѣ равна  $-1.7^{\circ}\text{Ц} = \frac{1.7 \times 4}{5} = \frac{6.8}{5} = 1.3^{\circ}\text{Р}$ .

Влажность дана въ процентахъ (100%—очень влажно, сыро). Облачность отмѣчается въ десятихъ доляхъ: число 10 показываетъ, что все небо покрыто облаками, 5—половина неба покрыта облаками, 0—ясное небо. Скорость вѣтра дана въ метрахъ въ секунду; 1 метръ=100 сантиметрамъ=22½ вершкамъ. Количество выпавшей воды (осадки) измѣряется толщиной слоя выпавшей воды въ миллиметрахъ; число 30.1 въ январѣ показываетъ, что если бы вся выпавшая въ январѣ въ видѣ снѣга и дождя вода распредѣлилась ровнымъ слоемъ по поверхности земли, то толщина этого слоя была равна 27.5 миллиметрамъ (около ½ вершка). Для сельско-хозяйственныхъ цѣлей важно знать, какое именно количество воды выпало на извѣстномъ пространствѣ; для такого расчета служитъ слѣдующая табличка:

Толщина слоя	На 1 десятину выпадаетъ
1 мм. . . . .	1.1 куб. саж.
2 " . . . . .	2.3 " "
3 " . . . . .	3.4 " "
4 " . . . . .	4.6 " "
5 " . . . . .	5.6 " "
6 " . . . . .	6.8 " "
7 " . . . . .	7.9 " "
8 " . . . . .	9.0 " "
9 " . . . . .	10.1 " "
10 " . . . . .	11.3 " "

Такимъ образомъ въ февраль 1902 г. на 1 десятину выпало воды:

50 мм. . . . . 56.0 куб. саж.

7 " . . . . . 7.9 " "

0.8 " . . . . . 0.9 " "

57.8 мм. . . . . 64.8 куб. саж.

Количество испарившейся воды точно также обозначается толщиной слоя воды испарившейся за известное время. Въ табл. III обозначено, сколько разъ за мѣсяць наблюдается каждый вѣтеръ; такъ, напр., въ январѣ сѣверный вѣтеръ наблюдался 1 разъ, западный 19 разъ и т. д. На IV таблицѣ: въ число дней съ осадками входитъ и число дней со снѣгомъ, которое дальше показано отдѣльно. Ясными днями считаются такіе, въ которые сумма отмѣтокъ облачности за всѣ три срока наблюдений меньше 6 (напр. облачность въ 7 ч. утра=0, въ 1 ч. дня=4, въ 9 ч. веч.=1,  $0+4+1=5$ , день ясный), а пасмурными—когда эта сумма больше 24. Дни безъ оттепели тѣ, въ которые наибольшая температура воздуха за сутки была равна нулю или ниже нуля, а дни съ морозомъ тѣ, въ которые наименьшая температура была равна нулю или ниже нуля. Днями со снѣжнымъ покровомъ считаются тѣ, въ которые въ 7 ч. утра мѣстность окружающая станцію, была болѣе чѣмъ на половину покрыта снѣгомъ. На таблицѣ V даны количества дождя или снѣга за каждый день; число 0.0 показываетъ, что въ этотъ день шелъ дождь, но такой слабый, что его нельзя было измѣрить (т. е. меньше 0.1 мм.).

На табл. VI дана продолжительность сіянія солнца; числа показываютъ, сколько часовъ сіяло солнце каждый день.

Счетъ времени ведется по новому стилю, т. е. на 13 дней впередъ противъ стараго стиля.

Съ января 1902 г. въ губерніи образуется метеорологическая сѣтъ. Въ началѣ года число станцій было не велико: въ январѣ прислали наблюденія 9 станцій; затѣмъ число станцій постепенно возрастаетъ и въ декабрѣ сѣтъ состояла изъ 13 станцій II разряда и болѣе 70 станцій дождемѣрныхъ, т. е. измѣряющихъ только количество выпадающаго дождя или снѣга и наблюдающихъ за снѣжнымъ покровомъ. Наблюденія присылались два раза въ мѣсяць и двухнедѣльные обзоры погоды помѣщались въ „Южно-Русской сельско-хозяйственной газетѣ“ и затѣмъ рассылались всѣмъ наблюдателямъ. Уже и теперь доставляемый сѣтью матеріалъ представляется цѣннымъ для всякаго, интересующагося природой и климатическими особенностями нашей губерніи.

Лица, желающія получить обзоръ дѣятельности сѣти и сводки полученныхъ наблюденій за 1902 г. или вообще какія-либо свѣдѣнія объ устройствѣ метеорологическихъ станцій, благоволятъ сообщить свой адресъ на Метеорологическую станцію Университета (Харьковъ, Университетскій садъ).

## I. МѢсячныя величины.

Мѣсяцы 1902 г.	Давленіе воздуха	Температура воздуха			Влажность	Облачность	Вѣтеръ	Сумма за мѣсяць	
		Средняя	Наибол.	Наимен.				Осадки	Испаре- ніе
Январь . . .	747.6	-1.7	7.4	-20.9	85	9.0	3.5	30.1	11.7
Февраль . . .	756.3	-3.3	5.5	-26.2	79	6.8	2.8	57.8	13.3
Мартъ . . .	748.0	-0.1	13.4	-19.9	79	7.1	3.4	13.6	21.5
Апрѣль . . .	750.5	5.0	18.0	-6.3	71	6.2	2.8	59.5	42.6
Май . . . . .	747.2	14.3	28.8	-0.9	69	7.2	2.6	101.1	76.9
Іюнь . . . . .	746.5	19.1	31.5	4.6	75	5.1	1.9	105.3	64.7
Іюль . . . . .	746.1	18.6	33.5	8.5	73	5.2	2.1	81.4	68.1
Августъ . . .	749.1	18.5	34.7	5.6	69	4.1	1.8	23.3	73.3
Сентябрь . . .	752.7	12.3	28.0	-3.9	69	4.9	2.1	27.9	59.2
Октябрь . . .	752.7	4.5	19.1	-6.8	82	6.8	2.5	61.1	21.4
Ноябрь . . . .	753.8	-4.2	9.0	-19.0	83	6.7	2.4	6.6	13.2
Декабрь . . .	749.7	-9.1	3.6	-28.0	88	7.9	2.7	24.9	3.2
Годъ . . . . .	750.0	6.2	34.7	-28.0	77	6.4	2.6	592.6	496.1

## Отклоненія отъ многолѣтнихъ среднихъ.

Январь . . .	-5.1	6.9	—	—	0	1.3	0.4	-0.7	—
Февраль . . .	7.3	2.7	—	—	-6	-1.4	-0.8	20.3	—
Мартъ . . . .	-1.6	2.0	—	—	-6	-0.8	0.1	-17.0	—
Апрѣль . . . .	0.3	-1.2	—	—	2	0.0	-0.6	-29.9	—
Май . . . . .	-2.0	-1.0	—	—	10	1.8	-0.3	54.2	—
Іюнь . . . . .	0.1	0.8	—	—	7	-1.0	-0.3	36.8	—
Іюль . . . . .	-0.5	-2.3	—	—	7	0.6	-0.1	24.3	—
Августъ . . . .	0.7	-1.4	—	—	8	-0.1	-0.4	-26.2	—
Сентябрь . . .	2.8	-1.4	—	—	-1	-0.1	-0.3	-6.6	—
Октябрь . . . .	0.6	-3.4	—	—	5	0.4	-0.1	12.3	—
Ноябрь . . . . .	-0.1	-4.2	—	—	-1	-1.4	-0.5	-20.7	—
Декабрь . . . .	-2.1	-3.1	—	—	1	-0.5	-0.3	-10.3	—
Годъ . . . . .	0.0	-0.4	—	—	3	-0.1	-0.2	—	—



## II. Температура почвы.

Мѣсяцы 1902 г.	На поверхности почвы			Н А Г Л У Б И Н Ъ сантиметровъ							
	Сред- няя	Наи- болыш.	Наи- меньш.	0 сант.	10 сант.	25 сант.	50 сант.	100 сант.	150 сант.	200 сант.	300 сант.
Январь . . .	-2.3	8.3	-29.6	-0.1	0.7	1.1	1.9	3.3	4.6	5.9	8.1
Февраль . . .	-3.1	10.5	-34.0	-1.3	0.4	0.2	-1.1	2.5	3.7	5.0	6.9
Мартъ . . .	0.7	23.9	-26.4	0.9	0.7	0.5	0.8	1.9	2.9	4.0	5.9
Апрѣль . . .	7.6	33.2	-4.0	7.0	6.5	6.1	5.3	4.6	4.4	4.5	6.5
Май . . .	16.4	43.6	-0.1	15.4	13.9	12.7	10.8	8.7	7.5	6.8	6.2
Июнь . . .	22.8	47.7	6.3	18.9	18.3	17.8	16.3	14.0	12.1	10.6	8.6
Июль . . .	22.1	49.8	7.0	18.2	17.8	17.4	16.6	15.3	14.1	12.9	11.1
Августъ . . .	21.3	52.1	4.1	19.2	17.7	17.1	16.6	15.9	14.9	13.9	12.0
Сентябрь . . .	15.2	44.7	-3.0	14.9	14.5	14.5	14.8	14.9	14.5	13.9	12.5
Октябрь . . .	5.3	—	-4.7	5.4	6.4	7.0	8.7	10.4	11.7	12.2	12.1
Ноябрь . . .	2.1	—	-15.7	-2.3	0.1	1.2	3.2	6.5	8.3	9.5	10.7
Декабрь . . .	9.9	—	-34.0	-4.3	-1.9	-0.9	0.6	3.4	5.2	6.7	8.7
Годъ . . .	7.0	52.1	-34.0	6.0	6.2	7.9	8.1	8.4	8.6	8.8	9.1

Отклоненія отъ многолѣтнихъ среднихъ.

Январь . . .	5.5	—	—	4.7	3.9	1.4	3.1	1.4	0.6	0.5	—
Февраль . . .	3.0	—	—	2.0	2.6	1.4	1.6	1.2	0.9	0.9	—
Мартъ . . .	3.6	—	—	2.3	1.8	1.4	1.2	0.9	0.6	0.5	—
Апрѣль . . .	-1.6	—	—	-1.0	-0.3	0.4	-0.9	1.0	0.8	0.6	—
Май . . .	-4.7	—	—	-2.8	-2.7	-1.6	-2.3	-1.3	-0.6	-0.2	—
Июнь . . .	-1.5	—	—	-1.4	-0.9	-0.9	-0.6	-0.2	0.0	0.2	—
Июль . . .	-5.2	—	—	-5.2	-4.4	-4.4	-3.1	-1.3	-0.4	-0.1	—
Августъ . . .	-4.7	—	—	-3.5	-4.1	-4.3	-3.6	-2.2	-1.3	-0.6	—
Сентябрь . . .	-1.8	—	—	-0.6	-1.0	-1.1	-1.2	-1.1	-1.1	-1.3	—
Октябрь . . .	-3.6	—	—	-2.8	-2.4	-2.4	-2.1	-2.1	-1.4	-1.0	—
Ноябрь . . .	-2.7	—	—	-2.9	-1.5	-1.4	-1.4	-1.2	-1.1	-1.0	—
Декабрь . . .	-5.2	—	—	-1.8	-1.1	-0.9	-0.7	-1.0	-1.0	-0.9	—
Годъ . . .	-2.4	—	—	-2.8	-1.7	-0.9	-0.7	-0.5	-0.4	-0.2	—

## III. Повторяемость вѣтровъ.

Румбы	Янв.	Фев.	Мар.	Апр.	Май	Июнь	Июль	Авг.	С.	О.	Н.	Д.	Годь
О.	2	9	2	9	5	17	18	19	16	12	17	7	133
С.	1	4	2	3	1	4	3	3	8	2	4	7	42
ССВ.	—	—	3	1	—	3	2	2	6	1	2	1	21
СВ.	—	3	9	17	5	9	7	11	6	4	16	8	95
ВСВ.	—	12	3	6	8	—	—	1	1	—	—	5	36
В.	—	8	1	10	1	2	1	—	1	3	6	6	39
ВЮВ.	2	7	6	2	4	1	—	—	—	—	—	—	22
ЮВ.	13	10	17	6	13	3	3	4	5	9	4	6	93
ЮЮВ.	5	2	7	1	3	5	1	2	1	6	—	3	36
Ю.	4	4	7	1	9	8	11	1	5	11	5	3	69
ЮЮЗ.	5	2	4	1	10	—	7	2	3	4	1	2	41
ЮЗ.	17	5	13	4	14	3	7	5	3	4	2	9	86
ЗЮЗ.	10	1	6	1	—	5	1	1	2	1	1	7	36
З.	19	4	6	5	7	13	13	8	6	6	13	13	113
ЗСЗ.	5	5	—	3	5	1	1	16	3	8	3	1	51
СЗ.	8	8	7	15	7	12	7	12	15	13	12	8	124
ССЗ.	2	—	—	5	1	4	11	6	9	9	4	7	58

## Средняя скорость по румбамъ.

С.	1.0	2.0	2.5	2.0	1.0	1.0	2.7	2.3	2.3	4.5	3.0	3.1	2.3
ССВ.	—	—	2.7	4.0	—	2.3	3.0	3.5	2.7	1.0	2.5	5.0	3.0
СВ.	—	3.3	4.2	3.3	1.8	1.8	2.6	3.2	2.0	2.0	3.1	2.9	2.7
ВСВ.	—	3.2	4.0	2.8	3.3	—	—	1.0	2.0	—	—	6.4	3.2
В.	—	3.6	3.0	2.5	4.0	2.0	1.0	—	2.0	2.3	1.0	3.2	2.2
ВЮВ.	4.5	3.1	4.3	1.5	3.3	2.0	—	—	—	—	—	—	3.1
ЮВ.	3.3	2.7	3.8	2.8	2.0	2.0	1.7	2.5	2.0	2.0	2.0	1.5	2.4
ЮЮВ.	2.4	3.0	3.3	4.0	3.3	1.8	1.0	2.5	2.0	1.8	—	3.3	2.5
Ю.	2.8	3.5	3.3	4.0	2.0	1.9	2.5	2.0	2.6	2.9	2.0	2.0	2.7
ЮЮЗ.	4.2	3.0	2.7	4.0	4.3	—	2.6	3.0	2.3	3.8	1.0	2.5	3.0
ЮЗ.	2.7	3.0	3.0	1.5	2.2	2.0	1.6	1.0	3.7	1.8	3.0	2.7	2.4
ЗЮЗ.	3.7	2.0	3.3	4.0	—	3.4	4.0	2.0	4.5	1.0	4.0	2.9	3.1
З.	4.4	2.3	4.0	3.4	3.1	2.2	3.2	2.1	1.7	3.3	3.4	2.8	3.0
ЗСЗ.	3.8	3.4	—	2.5	4.4	4.0	3.0	2.0	4.7	3.6	4.0	5.0	3.7
СЗ.	5.0	4.0	2.7	4.0	2.4	2.4	2.1	1.8	2.7	2.5	3.8	3.0	3.0
ССЗ.	2.5	—	—	3.4	1.0	2.3	3.3	2.7	2.2	4.4	4.0	2.1	2.7

## IV. Число дней съ:

МѢСЯЦЫ 1202 г.	Осадками	Сябгомъ	Яснымъ небомъ	Пасмурн. небомъ	Безъ оттепелн	Съ моро- зомъ	Сябжнымъ покровомъ	Грозою
Январь . . . . .	17	13	—	22	11	22	19	—
Февраль . . . . .	9	3	5	15	13	25	11	—
Мартъ . . . . .	12	6	3	13	10	20	7	—
Апрѣль . . . . .	10	1	5	11	—	14	—	—
Май . . . . .	16	—	1	13	—	1	—	3
Юнь . . . . .	11	—	3	5	—	—	—	9
Юль . . . . .	16	—	7	8	—	—	—	5
Августъ . . . . .	7	—	7	2	—	—	—	4
Сентябрь . . . . .	8	—	6	4	—	3	—	1
Октябрь . . . . .	13	3	5	14	—	18	—	—
Ноябрь . . . . .	10	8	6	18	16	27	10	—
Декабрь . . . . .	18	18	3	21	28	30	31	—
Годъ . . . . .	147	52	51	146	78	160	78	22

## Отклоненія отъ многолѣтнихъ среднихъ.

Январь . . . . .	1	0	—3	3	—10	—7	—12	—
Февраль . . . . .	—6	—10	3	—3	—5	—1	—17	—
Мартъ . . . . .	—2	—4	1	—7	—1	—8	—17	—
Апрѣль . . . . .	—1	—2	1	1	—1	2	—2	—
Май . . . . .	—4	—	—4	6	—	0	—	—2
Юнь . . . . .	—2	—	0	—4	—	—	—	2
Юль . . . . .	5	—	0	4	—	—	—	0
Августъ . . . . .	—2	—	—2	—2	—	—	—	0
Сентябрь . . . . .	—1	—	—2	—3	—	2	—	0
Октябрь . . . . .	2	2	—1	1	—	11	—1	—
Ноябрь . . . . .	—3	3	4	—1	7	8	5	—
Декабрь . . . . .	1	4	1	—1	8	2	6	—
Годъ . . . . .	—2	—9	—2	—6	—2	9	38	0



## V. Количество выпавшего дождя и снѣга:

Числа	Янв.	Февр.	Мар.	Апр.	Май	Июнь	Июль	Авг.	Сент.	Окт.	Нояб.	Дек.
1	—	—	—	6.0	0.1	24.2	—	—	—	5.4	—	1.0
2	—	0.3	0.3	—	0.0	2.3	—	1.0	0.0	0.5	0.3	3.7
3	—	—	0.6	0.0	17.6	—	—	1.4	—	1.0	0.0	1.7
4	—	12.2	0.0	0.1	0.7	—	8.3	0.0	—	2.0	—	4.6
5	0.6	0.9	0.0	2.2	—	—	6.4	—	—	0.0	0.0	0.0
6	—	—	0.0	—	—	22.2	2.0	0.0	—	—	1.1	0.0
7	0.0	—	—	0.0	—	2.2	25.1	—	2.0	0.1	—	0.2
8	—	0.2	0.0	0.0	0.5	—	1.1	—	—	26.9	—	0.9
9	—	5.3	2.1	—	—	—	2.2	—	—	8.2	—	1.7
10	0.3	4.0	0.5	—	0.6	—	2.2	7.1	1.1	—	—	0.3
11	1.4	13.0	1.6	—	0.7	—	—	—	21.3	—	—	—
12	0.1	2.1	1.0	—	—	—	8.9	11.8	0.6	4.3	0.2	0.0
13	0.7	—	0.4	—	0.0	—	2.6	0.6	—	4.1	—	—
14	4.4	19.8	—	—	0.0	—	12.0	0.2	1.6	0.1	—	—
15	0.8	—	—	—	—	7.2	1.0	—	—	8.1	0.3	—
16	0.1	—	—	—	0.1	—	0.1	—	—	0.1	0.3	—
17	8.0	—	0.5	—	0.2	—	0.2	—	0.0	—	—	9.7
18	6.3	—	0.4	—	24.5	—	0.3	—	0.4	—	0.0	8.0
19	0.3	—	—	—	—	—	—	1.2	—	0.0	0.0	0.0
20	0.6	—	—	0.2	—	32.9	—	—	0.0	—	0.0	0.2
21	0.2	—	—	5.1	1.4	9.8	—	—	—	—	0.7	0.1
22	0.0	—	—	0.3	6.7	1.5	0.0	—	—	0.0	0.0	0.1
23	—	—	—	18.0	0.1	0.0	—	—	0.1	—	0.0	—
24	1.0	—	—	0.2	—	0.7	8.1	0.0	—	—	—	—
25	—	0.0	—	—	—	0.4	—	—	0.0	0.3	—	0.2
26	—	0.0	—	15.4	1.4	1.9	—	—	0.0	—	0.0	1.1
27	0.1	—	—	0.0	39.9	—	—	—	—	—	1.0	0.0
28	5.0	0.0	—	12.0	5.8	—	—	—	—	—	0.1	0.1
29	—	—	2.0	0.0	0.0	—	—	—	—	—	1.7	0.2
30	0.2	—	3.9	—	—	—	0.9	—	0.8	—	0.9	—
31	—	—	0.3	—	0.8	—	—	—	—	—	—	0.1
Сумма	30.1	57.8	13.6	59.5	101.1	105.3	81.4	23.3	27.9	61.1	6.6	24.9

## VI. Продолжительность солнечнаго сіянія.

Числа	Янв.	Февр.	Мар.	Апр.	Май	Іюнь	Іюль	Авг.	Сент.	Окт.	Нояб.	Дек.
1	—	—	—	—	2.0	9.4	14.5	13.1	8.9	—	0.1	—
2	—	—	—	9.7	2.0	9.2	14.8	6.6	10.5	7.8	4.1	—
3	—	4.0	—	—	0.1	1.9	12.8	10.0	8.8	—	3.3	—
4	—	—	—	8.3	3.8	10.6	2.0	9.1	7.8	—	3.2	—
5	—	1.0	—	1.1	10.6	14.5	0.3	10.9	11.9	1.4	2.8	—
6	1.6	7.9	—	8.6	12.4	10.3	2.1	12.7	11.8	7.3	—	—
7	—	7.6	7.9	4.4	13.3	9.7	4.4	11.3	6.8	—	5.2	1.1
8	—	—	—	5.3	10.9	13.2	8.1	13.5	8.0	—	4.2	4.0
9	—	—	—	6.4	4.7	14.0	6.9	12.6	8.0	—	5.4	—
10	—	—	—	11.0	9.4	14.0	12.0	5.5	8.3	3.5	5.4	—
11	—	—	—	8.3	8.7	13.1	14.4	11.6	1.8	7.8	5.6	1.9
12	—	0.1	—	5.1	5.4	9.8	10.3	4.7	7.8	—	—	4.0
13	0.7	1.6	—	5.8	12.5	12.7	5.1	12.1	4.9	—	—	—
14	—	—	9.5	6.4	4.6	14.2	5.8	2.0	8.7	—	4.6	—
15	0.4	—	10.6	12.1	1.4	7.0	9.4	7.6	6.5	4.9	—	4.5
16	1.4	1.0	10.7	12.5	3.0	14.1	3.6	7.1	10.3	—	—	2.2
17	—	7.7	0.9	12.7	0.3	14.2	5.1	11.8	1.3	4.2	0.9	2.5
18	5.2	8.9	5.0	12.6	4.0	14.1	5.6	10.9	7.8	6.7	—	—
19	—	9.2	1.3	12.9	7.1	14.3	4.0	5.4	2.0	4.7	2.3	—
20	2.8	7.9	8.8	9.3	11.8	10.0	13.7	11.6	6.4	5.4	—	—
21	0.4	9.1	10.9	0.2	11.5	3.1	12.0	12.6	8.0	0.4	—	—
22	0.1	9.1	10.5	0.7	3.8	10.8	8.3	11.1	3.8	0.5	1.1	2.5
23	6.9	9.3	4.3	—	8.7	10.2	12.5	6.4	7.5	2.8	3.0	4.0
24	—	8.9	7.6	—	3.7	12.4	4.4	2.4	2.3	—	4.2	4.2
25	—	—	9.2	1.8	12.6	9.0	13.8	10.1	0.3	5.1	0.3	—
26	—	1.7	7.1	6.9	12.7	7.9	13.4	12.6	3.0	3.1	—	1.0
27	—	—	1.8	0.5	0.7	3.8	13.9	12.1	2.0	7.0	—	—
28	—	—	7.7	0.5	—	1.1	14.6	10.9	9.6	6.5	—	—
29	—	—	0.7	1.7	4.2	10.5	14.5	10.9	9.4	1.2	—	—
30	—	—	0.2	6.5	13.8	13.4	7.0	4.4	7.5	6.4	—	1.6
31	—	—	3.9	—	10.4	—	5.4	1.6	—	6.0	—	—
Сумма	19.5	95.0	118.6	171.3	210.1	313.4	266.4	274.3	193.4	85.8	55.7	33.5

# Бѣдѣль XIV. Разныя Свѣдѣнія.

## Періодическія изданія, изд. въ Харьковѣ.

1. „Врачебная хроника Харьковской губерніи“. Безцензурный листокъ, выходитъ ежемѣсячно. Изд. Харьков. губ. Земской Управы подъ отвѣтственной редакціей ея. Цѣна 2 р. Разрѣш. 21 марта 1897 г. Сумская, д. № 64.
2. „Вѣра и Разумъ“. Журналъ подцензурный, выходитъ 2 раза въ мѣсяць. Изд. Харьк. Дух. Семинаріи, редакторы: ректоръ семинаріи Іоаннъ Павлин. Знаменскій и инспекторъ. Цѣна 10 р. Разрѣш. 1 января 1884 г. Семинарская ул., д. № 38.
3. „Вѣстникъ Гомеопатической Медицины“. Журналъ подцензурный, выходитъ ежемѣсячно. Издатель-редакторъ лѣк. Евгр. Як. Дюковъ. Цѣна 3 р. Разрѣш. 22 ноября 1899 г. Екатеринославская ул., д. № 36.
4. „Горно-Заводскій Листокъ“. Газета подцензурная, выходитъ 2 раза въ мѣсяць. Издатель-редакторъ горн. инж. Серг. Ник. Сучковъ. Цѣна 6 р. Разрѣш. 14 августа 1887 г. Екатеринославская ул., д. № 1.
5. „Записки Императорскаго Харьковского Университета“. Журналъ безцензурный, выходитъ 4 раза въ годъ. Изд. Харьковского Университета, редакторъ профес. Дм. Ник. Овсянко-Куликовскій. Цѣна 5 руб. (для студентовъ 2 руб.). Разрѣш. въ 1876 г. Въ зд. Университета.
6. „Записки Харьковского Отдѣленія Императорскаго Русскаго Техническаго Общества“. Журналъ выходитъ 4 раза въ годъ. Цѣна вып. 1 р.
7. „Извѣстія Южно-Русскаго Общества Технологовъ“. Журналъ подцензурный, выходитъ ежемѣсячно, кромѣ іюня, іюля и августа. Изд. Ю.-Р. О-ва Технологовъ, редакторъ инж.-техн. Ив. Егор. Трескинъ. Цѣна 2 р. 50 к. Разрѣш. 18 іюля 1896 г. Петровскій пер., д. № 18.
8. „Извѣстія Южно-Русскаго Общества Акклиматизаціи“. Журналъ подцензурный, выходитъ ежемѣсячно. Цѣна 3 р.
9. „Промышленное садоводство и огородничество“. Газета подцензурная, иллюстрированная, выходитъ еженедѣльно. Издатель-редакторъ Ник. Вас. Петровъ. Цѣна 3 р. Разрѣш. 9 октября 1898 г. Рыбная ул., д. № 32.
10. „Русскій журналъ кожныхъ и венерическихъ болѣзней“. Журналъ подцензурный, выходитъ ежемѣсячно. Издатель-редакторъ проф. Ив. Фед. Зеленевъ. Цѣна 8 р. Разрѣш. 31 октября 1900 г. Сумская ул., д. № 6.
11. „Спутникъ Южнаго Края“. Сборникъ подцензурный, выходитъ по мѣрѣ накопленія матеріаловъ. Издатель-редакторъ Ал-идръ Ал-идров. Іозефовичъ. Изданіе безплатное. Разрѣш. 3 марта 1894 г. Сумская ул., д. № 13.
12. „Харьковскія Губернскія Вѣдомости“. Газета безцензурная, выходитъ ежедневно. Изд. Харьковского Губернскаго Правленія, редакторъ неофициальной части Андр. Як. Ефимовичъ. Цѣна 10 р. (для обязательныхъ подписчиковъ 6 р.). Выходитъ съ 1838 г. Петровскій пер., д. № 17.
13. „Харьковскій Листокъ“. Газета подцензурная, выходитъ ежедневно. Редакторъ-издатель Никол. Іосиф. Стаинскій. Цѣна 7 р. Разрѣш. 10 іюня 1897 г. Петровскій пер., д. № 12.
14. „Южно-Русская Сельско-хозяйственная газета“. Газета подцензурная, выходитъ еженедѣльно. Изд. Харьков. Общества сельскаго хозяйства, редакторъ Арт. Авг. Бенике. Цѣна 4 р. Разрѣш. 6 мая 1895 г., возобновлено право на изданіе 1 декабря 1898 г. и 31 декабря 1899 г. Петровскій пер., д. № 9.
15. „Южный Край“. Газета безцензурная, иллюстрированная, выходитъ ежедневно. Редакторы: Ал-идръ Ал-идров. Іозефовичъ, Ник. Ник. Окуловъ. Издатель Ал. Ал. Іозефовичъ. Цѣна 11 руб. Разрѣш. 24-го октября 1880 г. Сумская улица, д. № 13.
16. „Циркуляръ по Харьковскому учебному округу“. Журналъ безцензурный, выходитъ ежемѣсячно. Изд. при канцеляріи попечителя Харьк. учебнаго округа подъ отвѣтственностью Попечителя. Изданіе безплатное. Выходитъ съ 1861 г. Университетская улица, зд. Университета.



17. „Вѣстникъ земледѣлія и промышленности“. Газета подцензурная, выходитъ еженедѣльно. Издатели П. Н. Самойловъ и П. М. Вѣловодскій. Редакторъ П. М. Вѣловодскій. Цѣна 5 р. Петровский пер., д. № 3/13.

18. „Мирный Трудъ“. Журналъ подцензурный, литературный, выходитъ 5 разъ въ годъ. Издатель Ал-сѣй Вас. Ветуховъ, редакторъ Анд. Сер. Вязигинъ. Выходитъ съ 1902 г. Цѣна 6 р. (город. 5 р.). Мордвиновскій пер., д. № 25.

Въ Славянскѣ, во время сезона, съ 1 мая по 1 сент., издается „Сезонный листокъ Славянскихъ минеральныхъ водъ“. Редакторъ проф. Ал-ндръ Харитон. Кузнецовъ. Цѣна 3 р.

### Книжные магазины и лавки.

1. „Новое Время“ (А. С. Суворина), подъ управленіемъ Я. К. Кормилицина, Екатеринославская ул., д. Иванова № 1.
2. Дредера Ад. Генриха. Московская ул., д. Скабичевского № 21.
3. Брейтгама Пав.-Альберта Генриха. Сумская ул., д. № 2.
4. Иогансона Франца Ал-ндр. Московская ул., д. Иванова № 13.
5. Иозефовича Ал-ндра Ал-ндр. „Книжный складъ Южнаго Края“ (коммисіонерство по продажѣ изданій Государственной типографіи). Сумская ул., д. № 13.
6. Куколевскаго Ал-ндра Ив. Екатеринославская ул.
7. Кетлеровой А. С. Екатеринославская ул., д. № 34 и отдѣленіе на Николаевской пл., д. № 29.
8. Сикорской Е. Екатеринославская ул., д. № 18.
9. Михайлова Фед. Ив. Сергіевская пл., городской д. (въ Шубномъ ряду, № 3).
10. Юркова Терент. Семен. Торговая пл., д. № 2.
11. Винклера Ник. Сигизмунд. Московская ул., д. Тихонова № 2. Екатеринославская ул., д. № 24.
12. Живарева С. А. Торговая пл., д. Мѣщанскаго общества № 18.
13. Захаровой Маріи. Старо-Московская ул., д. Харьк. Волостн. Прав. № 8.
14. „Британскаго Библейскаго Общества“ (продажа исключительно книгъ Св. Писанія). Екатеринославская ул., д. № 18.
15. Складъ книгъ и учебныхъ пособій при Харьк. Губ. Земской Управѣ. Сумская ул., д. № 64.
16. Соборная лавка для продажи книгъ религіознаго и духовно-нравственнаго содержанія. Университетская ул., зд. Успенскаго собора.

### Типографіи и Литографіи.

1. Типографія Харьковскаго Губернскаго Правленія (и словолитня). (Петровский пер., д. Шахова № 17).
2. Типографія ИМПЕРАТОРСКАГО Харьковскаго Университета. (Въ зданіи университета, на Университетской ул.).
3. Типо-литографія М. Зильбербергъ и С-ья. (Рыбная ул., д. № 30).
4. Типографія Товарищ. „Печатня С. П. Яковлева“. (Гончаровская ул., д. № 6).
5. Типо-литографія И. М. Варшавчика. (Николаевская ул., д. № 1).
6. Типографія А. К. Дарре. (Московская ул., с. д. № 19).
7. Типографія И. А. Гессень. (Сергіевская пл., д. Кузнецова).
8. Типо-литографія „Печатное Дѣло“ кн. К. Н. Гагарина. (Клочковская ул., д. № 5).
9. Типографія газ. „Южный Край“ А. А. Иозефовича. (Сумская ул., с. д. № 13).
10. Типографія „Харьковскаго Листка“ (Рыбная ул., д. № 25).
11. Типографія Г. В. Молчадскаго (Петровский пер., д. Саатчи № 11).
12. Типо-литографія Н. В. Петрова (Рыбная ул., д. № 32).
13. Типо-литографія Х. М. Аршавской (бывш. М. М. Гордона). (Ярославская ул., д. Рубинштейна № 18).
14. Литографія Э. Ф. Беверсдорфъ. (Подольскій пер.).
15. Типо-литографія С. Г. Иванченка. (Костюринскій пер.).
16. Типо-литографія А. И. Степанова. (Московская ул., с. д.).
17. Типо-литографія Шмерковича. (Московская ул., д. № 15).
18. Типо-литографія Дрейшуля. (Московская ул.).
19. Типографія Мирошниченко. (Горяиновскій пер.).
20. Типографія Калугина. (Екатеринославскій пер., д. Калугиной).
21. Печатное завед. І. Альтмунара. Екатеринославская ул., д. Замягина № 2).





# ФОТОГРАФИЧЕСКІЕ АППАРАТЫ и ПРИНАДЛЕЖНОСТИ.

САМЫЙ ОБШИРНЫЙ СКАДЪ НА ЮГЪ РОССІИ.

Темная лабораторія и галлерей для обученія начинающихъ фотографированію; пользованіе безплатное. Два фотографа-профессионала для обученія начинающихъ фотографированію; пользованіе безплатное.

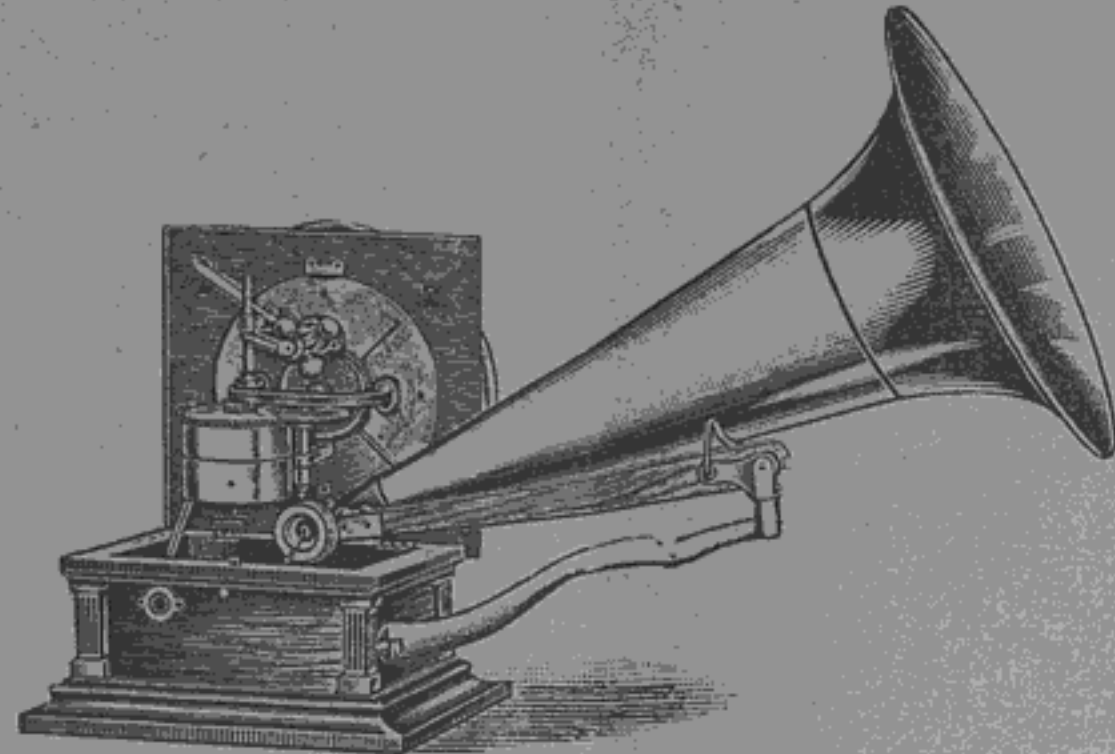

# НОВОСТЫ! МИКРО-ГРАММОФОНЫ

НОВЫЙ ШИДЪ СИСТЕМЪ И НОТЫ КЪ НИМЪ. РУПОРЫ ДЖОНСОНА КОНЦЕРТНЫЕ длин. въ 27 верш. КОНЦЕРТНЫЯ МЕМБРАНЫ. ВОЛШЕБНЫЕ ФОНАРИ ДЛЯ ШКОЛЬ и НАРОДА.

При складѣ большая галлерей для испытанія фонарей, картины показываются отъ 3 до 6 арш. въ діам.

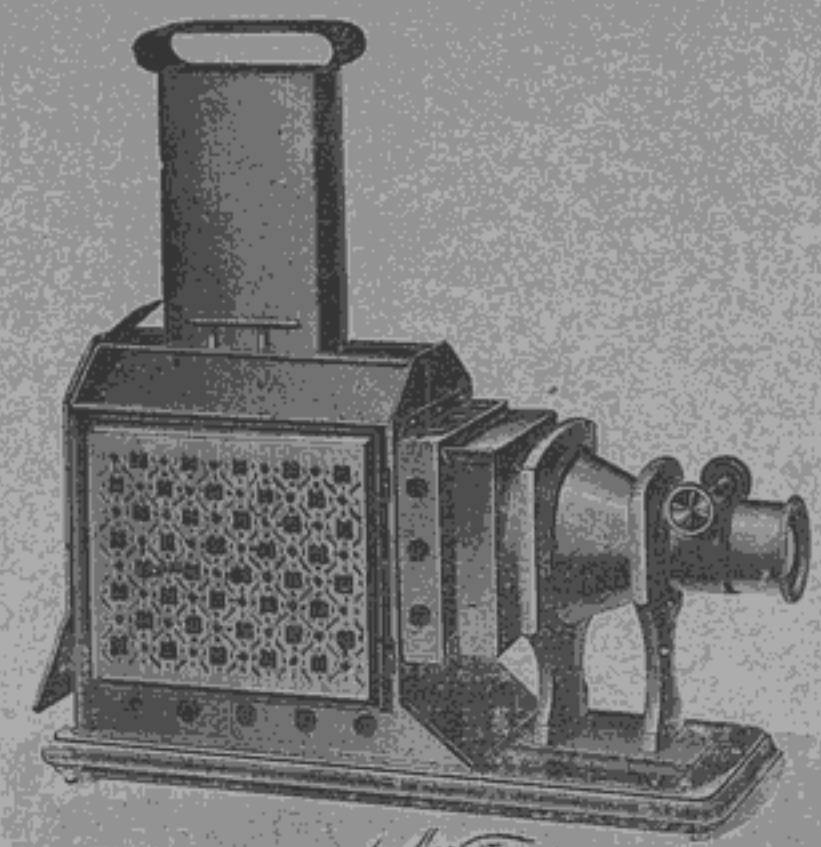

Требуйте Прейсъ-Куранты. АНАТОЛІЙ

Харьковъ, Московская, 2

ВЕРНЕРЪ

## СТѢННОЙ 1903 КАЛЕНДАРЬ

Июль		Августъ		Сентябрь		Октябрь		Ноябрь		Декабрь	
Числа	Дни	Числа	Дни	Числа	Дни	Числа	Дни	Числа	Дни	Числа	Дни
14	В	1	П	14	П	14	С	14	С	14	П
15	С	2	Сб	15	Сб	15	Ч	15	Ч	15	Сб
16	Ср	3	В	16	В	16	П	16	П	16	В
17	Ч	4	Сб	17	Сб	17	С	17	С	17	Сб
18	П	5	В	18	В	18	Ч	18	Ч	18	В
19	С	6	Сб	19	Сб	19	П	19	П	19	Сб
20	Ср	7	В	20	В	20	С	20	С	20	В
21	Ч	8	Сб	21	Сб	21	Ч	21	Ч	21	Сб
22	П	9	В	22	В	22	П	22	П	22	В
23	С	10	Сб	23	Сб	23	С	23	С	23	Сб
24	Ч	11	В	24	В	24	Ч	24	Ч	24	Сб
25	П	12	Сб	25	Сб	25	П	25	П	25	Сб
26	С	13	В	26	В	26	С	26	С	26	В
27	Ч	14	Сб	27	Сб	27	Ч	27	Ч	27	Сб
28	П	15	В	28	В	28	П	28	П	28	В
29	С	16	Сб	29	Сб	29	С	29	С	29	Сб
30	Ч	17	В	30	В	30	Ч	30	Ч	30	Сб
31	П	18	Сб	31	Сб	31	П	31	П	31	Сб

Магазинъ ЧАСОВЪ

### С. Яковлева

въ Харьковѣ, Московская ул., № 1.

Большой выборъ часовъ лучшихъ фабрикантовъ: Г. Мозеръ и К°, J. J. Badollet, Mermod freres, Longines, Louis Audemars, Louis Griscl, Delices и другихъ.

За вѣрность хода и прочность механизма ручаемся. Починки исполняются весьма аккуратно.

ФОТОГРАФІЯ

## РУССКАЯ СВѢТОПИСЬ

Харьковъ, Екатеринославская ул., № 24.

ТЕЛЕФОНЪ № 1179.

РЕКОМЕНДУЕТЪ ВЕЛИКОЛѢПНЫЕ ХУДОЖЕСТВЕННЫЯ СНИМКИ ПОРТРЕТОВЪ и ГРУППЪ на блестящихъ и матовыхъ бумагахъ. Цвѣтные (угольные) отпечатки на фарфорѣ, стеклѣ, деревѣ, металлѣ и т. п.

Образцы работъ всегда выставляются въ витринахъ на Екатеринославской ул.

Цѣны на всѣ заказы дешевыя. УЧАЩИМСЯ, ВЪ ФОРМЪ, УСТУНКА.

Фотографъ М. Я. Лецинскій.

## Вино С.-Рафаэль

Тоническое, укрѣпляющее, способствующее пищеваренію.

Превосходно на вкусъ. Сохраняется по способу Пастера. Каждая бутылъ снабжена печатью Россійской таможни и брошюрой д-ра де-Барре «О Сень-Рафаэльскомъ винѣ, какъ о питательномъ, укрѣпляющемъ и цѣльномъ средствѣ».

Исцѣлваніе д-ра де-Барре на русскомъ, нѣмецкомъ, французскомъ и польскомъ языкахъ высылаются по востребованію. Вино Сень-Рафаэль продается въ лучшихъ виноторговляхъ, аптекахъ и аптекарск. магазинахъ.

Компанія С.-Рафаэль, въ Валансъ-Дромъ (Франція).

СОЕДИНЕННАГО ТОВАРИЩЕСТВА въ С.-Петербурѣ,

Новосіи проспектъ, домъ № 55, кв. №№ 2, 3, 4 и 5.

Центръ Новосіи, Оливъ Владимірской и Литваго проспекта.

### СѢВЕРНЫЯ МЕБЛИРОВАННЫЯ КОМНАТЫ

Вышина комнатъ 6 1/2 арш. Каминны, Голландск. отопленіе, при новой роскошной обетановкѣ. ЭЛЕКТРИЧЕСКОЕ ОСВѢЩЕНІЕ, ЗВОНКИ. Домашій столъ, исключительно на сливочномъ маслѣ. ЧАЙ, КОФЕ, ШОКОЛАДЪ и КАКАО.

ТЕЛЕФОНЪ

аппаратъ по желанію устанавливается въ занимаем. комнат.

ВАННЫ и ДУШИ.

— (Строгое наблюдение за услугами.) —

Отъ 1 руб. до 12 руб. въ сутки.

Телефонъ редакціи 1903 Телефонъ нонторы и № 19. 23-й годъ изданія. типографіи № 15.

## „ЮЖНЫЙ КРАЙ“

Безъ предварительной цензуры.

Корреспонденці изъ центровъ Западной Европы и Россіи. Ежедневныя извѣстія изъ Петербурга и Москвы. Портреты Особъ Императорской Фамиліи, выдающихся дѣятелей и политичаки.

Подписная цѣна: { съ доставкою—10 р. на годъ, 6 р. на 1/2 года. „пересылкою—11 „ „ „ 7 „ „ „

Подписка и объявленія принимаются: Харьковѣ, Сумская ул., № 13.

Редакторы: А. А. Тозефовичъ и Н. Н. Окуловъ. Издатель: А. А. Тозефовичъ.

## „Т-во ПРОВОДНИКЪ“

съ 1-го Января 1903 года открыло въ Харьковѣ фабричный складъ резиновыхъ издѣлій по Шляпному переулку.

Линолеумъ, асбестъ, галоши, резиновыя экипажныя и вело ип днѣ шинъ ит ушки, хирургическая и т. п.

## Петербургская гостинница

ВЪ ХАРЬКОВѢ,

Лопанская набережная, въ центрѣ города, вблизи правительственныхъ и общественныхъ учреждений.

Телефонъ № 328.

Удобные номера отъ 75 коп. до 5 руб. въ сутки, и помѣсячно отъ 20 до 90 р.

Телефоны, ванны, экипажи ко всѣмъ поѣздамъ.

Коммисіонеры къ услугамъ гг. пріѣзжающихъ.

На прислугу обращено строгое вниманіе. Реточникъ и сухія образцы.

Телеграммы: Харьковъ—Тренке.

## Машиностроительный заводъ К. А. Тренке

Харьковъ, Чернолазовская улица, № 23.

Предлагаетъ: токарные, сверлильные, болторѣзные и др. станки, черепичные и кирпичные прессы; насосы для глубоководныхъ колодцевъ, трансмиссіи, подшипники и шкивы, отливку чугуна и мѣди, а также земледѣльческія машины.

Телефонъ № 338.

## ГОСТИНИЦА СЛАВЯНСКІЙ БАЗАРЪ

въ Харьковѣ, Екатеринославская, 17.

Телефонъ № 113.

Удобные номера отъ 75 к. до 5 р. 50 к. въ сутки и помѣсячно отъ 20 до 90 р.

Электрическое освѣщеніе, телефонъ, ванны, экипажи ко всѣмъ поѣздамъ.

Первоклассный ресторанъ. Образцовая кухня.

На прислугу обращено строгое вниманіе. Коммисіонеры къ услугамъ гг. пріѣзжающихъ.





# ФОТОГРАФИЧЕСКІЕ АППАРАТЫ и ПРИНАДЛЕЖНОСТИ.

САМЫЙ ОБШИРНЫЙ СКЛАДЪ НА ЮГѢ РОССІИ.

Темная лабораторія и галлерей для обученія начинающихъ фотографированію; пользованіе бесплатное. Два фотографа-профессионала дѣлають каждыиъ продаваемымъ аппаратомъ прозные снимки.

Требуйте Трейсъ-Куранты. **АНАТОЛІЙ** Харьковъ, Московская, 2 **ВЕРНЕРЪ**

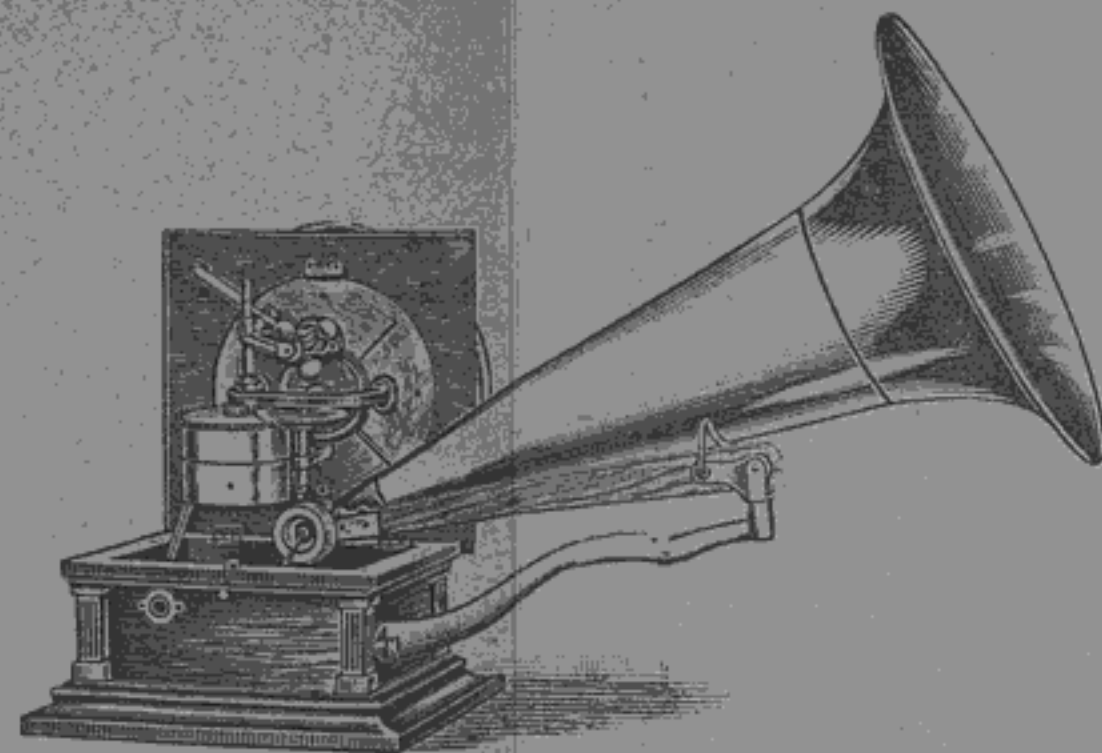

# НОВОСТЫ! МИКРО-ГРАММОФОНЫ

НОВѢЙШИХЪ СИСТЕМЪ И НОТЫ КЪ НИМЪ. РУПОРЫ ДЖОНСОНА КОНЦЕРТНЫЕ длин. въ 27 верш. КОНЦЕРТНЫЯ МЕМБРАНЫ. ВОЛШЕБНЫЕ ФОНАРИ

ДЛЯ ШКОЛЪ и НАРОДА.

При складѣ большая галлерей для испытанія фонарей, картины показываются отъ 3 до 6 арш. въ діам.

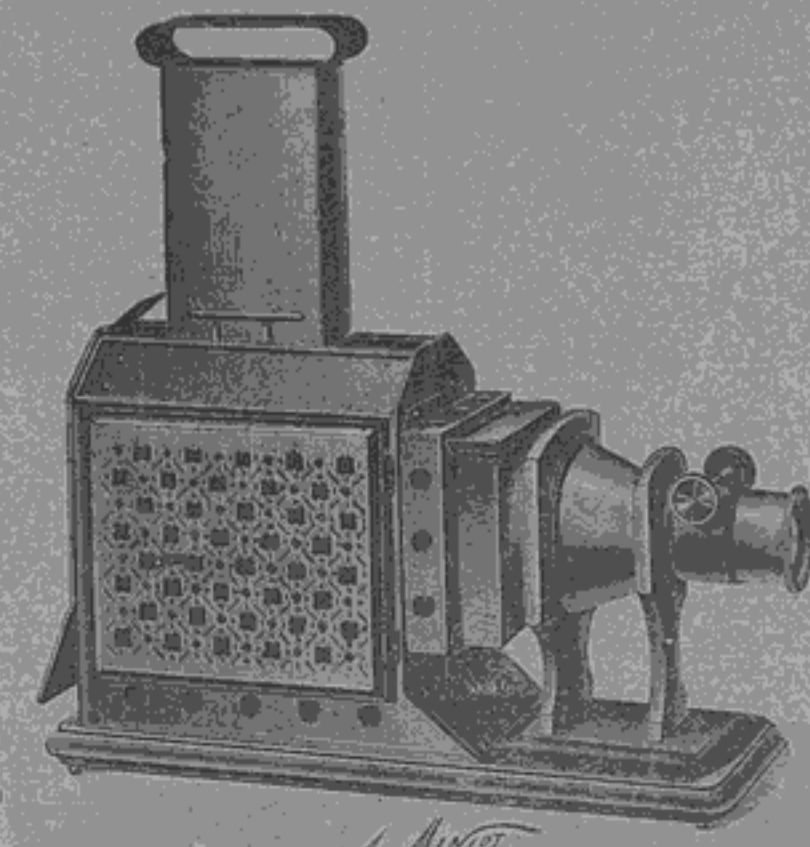

Телеграммы: Харьковъ—Тренте.

Представитель паровыхъ молотилокъ и локомотивей заводовъ

Генриха Ланца въ Мангеймѣ

Машиностроительный заводъ

**К. А. Тренке**

Харьковъ, Чернолазовская улица, № 23.

Конныя молотилки, приводы, мельницы, просорушки, вѣялки и другія земледѣльческія машины и орудія.

Телефонъ № 338.

# СТѢННОЙ 1903 КАЛЕНДАРЬ

Январь		Февраль		Мартъ		Апрѣль		Май		Іюнь	
числа	Дни	числа	Дни	числа	Дни	числа	Дни	числа	Дни	числа	Дни
14	С	14	С	14	С	14	В	14	Ч	14	В
15	С	15	С	15	С	15	С	15	П	15	В
16	П	16	П	16	П	16	С	16	С	16	П
17	Ч	17	С	17	С	17	Ч	17	Ч	17	П
18	П	18	С	18	С	18	П	18	П	18	С
19	С	19	С	19	С	19	С	19	С	19	С
20	С	20	С	20	С	20	С	20	С	20	С
21	С	21	С	21	С	21	С	21	С	21	С
22	С	22	С	22	С	22	С	22	С	22	С
23	С	23	С	23	С	23	С	23	С	23	С
24	С	24	С	24	С	24	С	24	С	24	С
25	С	25	С	25	С	25	С	25	С	25	С
26	С	26	С	26	С	26	С	26	С	26	С
27	С	27	С	27	С	27	С	27	С	27	С
28	С	28	С	28	С	28	С	28	С	28	С
29	С	29	С	29	С	29	С	29	С	29	С
30	С	30	С	30	С	30	С	30	С	30	С
31	С	31	С	31	С	31	С	31	С	31	С

Приложеніе къ „ХАРЬКОВСКОМУ КАЛЕНДАРЮ“ на 1903 годъ.



Магазинъ **ЧАСОВЪ**  
**А. Яковлева**

въ Харьковѣ, Московская ул., № 1.

Большой выборъ часовъ лучшихъ фабрикантовъ: Г. Мозеръ и К<sup>о</sup>, J. J. Badollet, Mermod freres, Longines, Louis Audemars, Louis Grisel, Delices и другихъ.

За вѣрность хода и прочность механизма ручаемся. Починки исполняются весьма аккуратно.

## ФОТОГРАФІЯ РУССКАЯ СВѢТОПИСЬ

Харьковъ, Екатеринославская ул., № 24.

ТЕЛЕФОНЪ № 1179.

РЕКОМЕНДУЕТЪ ВЕЛИКОЛѢПНЫЯ ХУДОЖЕСТВЕННЫЯ СНИМКИ ПОРТРЕТОВЪ и ГРУППЪ на блестящихъ и матовыхъ бумагахъ.

Цвѣтные (угольные) отпечатки на фарфорѣ, стеклѣ, деревѣ, металлѣ и т. п.

Образцы работъ всегда выставляются въ витринахъ на Екатеринославской ул.

Цѣны на всѣ заказы дешевыя. УЧАЩИМСЯ, ВЪ ФОРМѢ, УСТУПКА.

Фотографъ М. Я. Лециньскій.

## Вино С.-Рафаэль

Тоническое, укрѣпляющее, способствующее пищеваренію.

Превосходно на вкусъ. Сохраняется по способу Ластера. Каждая бутылка снабжена печатью Россійской таможни и ярлычкомъ д-ра де-Барре «О Сень-Рафаэльскомъ винѣ, какъ о питательномъ, укрѣпляющемъ и цѣлебномъ средствѣ».

Исслѣдованіе д-ра де-Барре на русскомъ, нѣмецкомъ, французскомъ и польскомъ языкахъ выслаются по востребованію. Вино Сень-Рафаэль продается въ лучшихъ виноторговляхъ, аптекахъ и аптекарск. магазинахъ.

**Компанія С.-Рафаэль,**  
въ Валансъ-Дромъ (Франція).

СОЕДИНЕННАГО ТОВАРИЩЕСТВА въ С.-Петербурѣ,

Невскій проспектъ, домъ № 55, кв. №№ 2, 3, 4 и 5.

Центръ Невского, близъ Владимірской и Литвиноваго проспекта

## СѢВЕРНЫЯ МЕБЛИРОВАННЫЯ КОМНАТЫ

Вышина комна ть 6 1/2 арш. Каминны, Голландск. отопленіе, при новой роскошной обстановкѣ. ЭЛЕКТРИЧЕСКОЕ ОСВѢЩЕНІЕ, ЗВОНКИ. Домашній столъ, исключительно на сливочномъ маслѣ. ЧАЙ, КОФЕ, ШОКОЛАДЪ и КАКАО.

ТЕЛЕФОНЪ

аппаратъ по желанію устанавливается въ занимаем. комнат.

БАНИ и ДУШИ.

— ( Строгое наблюденіе за услугами. ) —

Отъ 1 руб. до 12 руб. въ сутки.

Телефонъ редакціи 1903 Телефонъ конторы и № 19. 23-й годъ изданія. типографіи № 15.

## „ЮЖНЫЙ КРАЙ“

Безъ предварительной цензуры.

Корреспонденціи изъ центровъ Западной Европы и Россіи.

Ежедневныя извѣстія изъ Петербурга и Москвы.

Портреты Особъ Императорской Фамиліи, выдающихся дѣятелей и политичеж.

Подписная цѣна: ( съ доставкою — 10 р. на годъ, 6 р. на 1/2 года. „ пересылкою — 11 „ „ „ 7 „ „ „ )

Подписка и объявленія принимаются: Харьковъ, Сумская ул., № 13.

Редакторъ: А. А. Гозефовичъ и Н. Н. Окуловъ. Издатель: А. А. Гозефовичъ.

## „Т-во ПРОВОДНИКЪ“

съ 1-го Января 1903 года открыло въ Харьковѣ фабричный складъ резиновыхъ издѣлій по Шляпному переулку.

Линолеумъ, асбестъ, галоши, резиновыя экипажныя и вел. иг. днныя шины иг. ушки, хйру, гическая и тем. сл. ая рез., эбонитъ.

## Петербургская гостинница

ВЪ ХАРЬКОВѢ.

Лопатская набережная, въ центрѣ города, вблизи правительственныхъ и общественныхъ учреждений.

Телефонъ № 328.

Удобные номера отъ 75 коп. до 5 руб. въ сутки, и помѣсячно отъ 20 до 90 р.

Телефоны, ванны, экипажи ко веѣмъ поѣздамъ.

Коммиссіонеры къ услугамъ гг. прѣѣжающихъ.

На пріездѣ обращено строгое вниманіе.

Ресторанъ и кухня образцовыя.



Открыта подписка на 1903 годъ.

ДВАДЦАТЬ ТРЕТИЙ ГОДЪ ИЗДАВІЯ.

# „ЮЖНЫЙ КРАЙ“

Газета общественная, политическая и литературная.

Выходитъ ежедневно безъ предварительной цензуры.

**Программа газеты:** I. Дѣйствія правительства. II. Руководящія статьи по вопросамъ внутренней и внешней политики, экономическихъ и общественной жизни. III. Обзорныя газеты и журналы. IV. Телеграммы специальныхъ корреспондентовъ „Южнаго Края“ и „Россійскаго Телеграфнаго Агентства“. V. Последние извѣстія (сообщенія собственныхъ корреспондентовъ и извѣстія другихъ газетъ). VI. Мѣсячная хроника. VII. Наука и искусство. VIII. Театръ и музыка. IX. Маленькій фельетонъ. X. Вѣсти съ юга: корреспонденція „Южнаго Края“ и извѣстія другихъ газетъ. XI. Извѣстія по горному дѣлу. XII. Вѣщія извѣстія: письма заграничныхъ корреспондентовъ, послѣдняя почта. XIII. Фельетоны: научный, беллетристическій, критическій и общественной жизни. XIV. Судебная хроника. XV. Библиографія. XVI. Сѣбѣ. XVII. Биржевая хроника и торговый отдѣлъ. XVIII. Почтовый ящикъ. XIX. Календарь. XXI. Справочныя свѣдѣнія: засѣданія ученыхъ обществъ, театръ и артезианскія дѣла, назначенія въ слушанію въ судебныхъ учрежденіяхъ, и резолюція по нимъ, свѣдѣнія о торгахъ, аукціонахъ, конкурсахъ и проч. XXII. Страница сообщенія. XXIII. Объявленія.

Редакція имѣетъ собственныхъ корреспондентовъ въ Парижѣ, Лондонѣ, Берлинѣ, Вѣнѣ, Константинополѣ, Софіи и другихъ центрахъ Западной Европы и во многихъ городахъ и торговыхъ пунктахъ Россіи.

Редакція ежедневно получаетъ извѣстія изъ Петербурга и Москвы отъ своихъ корреспондентовъ.

Въ „Южномъ Краѣ“ помѣщаются портреты Особъ Императорской Фамиліи, историческихъ лицъ, выдающихся современныхъ дѣятелей и политичежи, имѣющіе отношеніе къ текущимъ событіямъ.

## Подписная цѣна на 1903 годъ:

Съ доставкою въ Харьковъ:

На	12 м.	11 м.	10 м.	9 м.	8 м.	7 м.	6 м.	5 м.	4 м.	3 м.	2 м.	1 м.
	р. к.	р. к.	р. к.	р. к.	р. к.	р. к.	р. к.	р. к.	р. к.	р. к.	р. к.	р. к.
	10 —	9 50	9 —	8 25	7 50	6 75	6 —	5 25	4 50	3 40	2 40	1 20

Съ пересылкою иногороднимъ:

11 —	10 50	10 —	9 20	8 50	7 80	7 —	6 —	5 —	4 —	3 —	1 50
------	-------	------	------	------	------	-----	-----	-----	-----	-----	------

Допускается разсрочка платежа за годовую подписку по соглашенію съ конторой.

Подписка и объявленія принимаются въ ХАРЬКОВѢ — въ главную контору газеты „Южный Край“, на Сумской улицѣ, въ домѣ А. А. Гозефовича, № 13.

Телефонъ редакціи № 19.

Телефонъ конторы и типографіи № 15.

„Южный Край“ печатается НА ПАТАЦІОННОЙ МАШИНѢ МАРИНОНИ, ПОЛУЧЕННОЙ ИЗЪ ПАРИЖА, которая даетъ 20,000 оттисковъ въ часъ.

Редакторы: А. А. Гозефовичъ, Н. Н. Окуловъ.

Издатель: А. А. Гозефовичъ.

Главный Складъ Бумагъ

Добрушской князя ПАСКЕВИЧА

Писчебумажной фабрики

— и —

Главный Складъ Картонна

ТОВАРИЩЕСТВА СУРАЖСКОЙ БУМАЖНО-КАРТОН. ФАБРИКИ

**Я. Т. Ловьякова**

Харьковское Отдѣленіе.

Дрмянскій, № 2. ☎ Телефонъ № 1177.

**Бумаги:** писчія, раскладныя, печатныя, нотныя, альбомныя, мундштучныя, обложечныя и др.

**Картонъ:** сѣрый, бѣлый, желтый, прокладной и картузный.

Образцы и Прейсъ-Куранты по требованію бесплатно.

ПРИЕМЪ ПОСТАВОКЪ ДЛЯ КАЗЕННЫХЪ И ОБЩЕСТВЕННЫХЪ УЧРЕЖДЕНІЙ.

Для писемъ—Я. Т. Ловьянову, Харьковъ. Для телегр.—Ловьянову, Харьковъ.

# Харьковское Общество Взаимнаго Кредита

Торговая площадь, д. Кульшина,

## ПРОИЗВОДИТЬ ОПЕРАЦИИ:

- По вкладамъ на текущій счетъ (отъ членовъ).
- „ вкладамъ безсрочнымъ и срочнымъ (отъ членовъ и постороннихъ лицъ).
- „ приему на хранение отъ членовъ и постороннихъ лицъ — бумагъ и разныхъ документовъ.
- „ поручениемъ членовъ на получение срочныхъ платежей по обязательствамъ.
- „ учету векселей членовъ съ двумя и болѣе подписями, а также соло-векселей, обеспеченныхъ бумагами и товарами.
- „ ссудамъ подъ разные  $\frac{0}{100}$ -ныя бумаги и товары.
- „ специальнымъ счетамъ подъ процентныя бумаги и векселя, обеспеченные недвижимо-стью.

Страхуетъ отъ тиражей погашенія билеты I и II внутреннего съ выигрышами займовъ и закладныхъ съ выигрышами листовъ Государственнаго Дворянскаго Земельнаго Банка.





➤ ЦѢНЫ И ТОВАРЬ ВНѢ КОНКУРЕНЦИИ. ◀

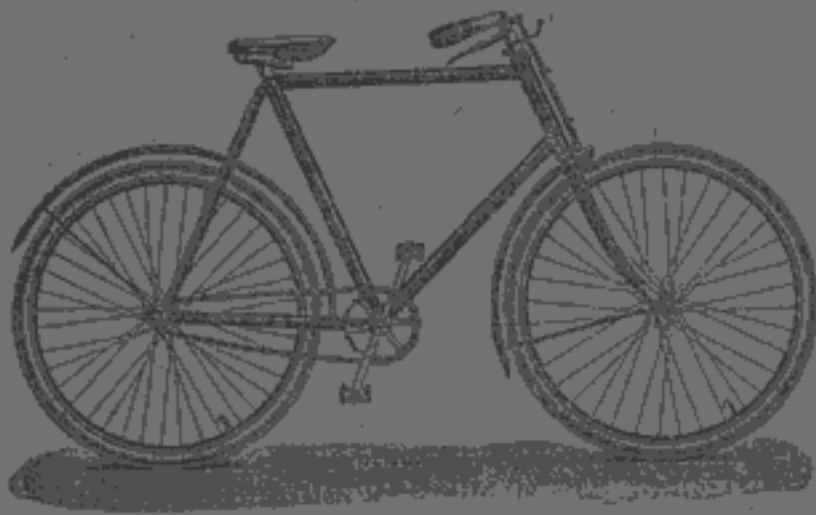

КОНТОРА

**НАРЛА ШМИДТЪ**

ХАРЬКОВЪ,

*Сумская улица, № 1. Ходъ съ Николаевской площади.*

ТЕЛЕФОНЪ № 406.

**Имѣеть на складѣ громадный выборъ**

новыхъ англійскихъ, американскихъ и нѣмецкихъ велосипедовъ разныхъ фабрикъ.

**ЕДИНСТВЕННАЯ ПРОДАЖА ВЕЛОСИПЕДОВЪ**

**„DUX“**

Акціонерн. Обществ. „ДУКСЪ“ Ю. А. Меллера.

**„БРЕННАБОРЪ“**

Акціонернаго Общества велосипедныхъ заводовъ „Бреннаборъ“ и другихъ.

**БЕЗЦѢННЫЕ ВЕЛОСИПЕДЫ—АЦЕТИЛЕНОВЫЕ ФОНАРИ.**

Всевозможныя принадлежности и составныя части къ велосипедамъ и проч., и проч., и проч.

При конторѣ имѣется собственная мастерская подъ управленіемъ опытнаго механика.

➤ ЦѢНЫ И ТОВАРЬ ВНѢ КОНКУРЕНЦИИ. ◀

ПЕРЕДѢЛКА СТАРЫХЪ ВЕЛОСИПЕДОВЪ РАЗНЫХЪ СИСТЕМЪ.

ПЕРЕДѢЛКА СТАРЫХЪ ВЕЛОСИПЕДОВЪ РАЗНЫХЪ СИСТЕМЪ.

# Хирургическо-Гинекологическая ЛѢЧЕБНИЦА

съ поликлиникой, ортопедическимъ и родильнымъ отдѣленіями

Д-ровъ А. С. Гаврилко и Д. В. Лихоносова

Конторская ул., д. № 8.—Телефонъ № 1305.

**Рентгографія,** лечение свѣтомъ, массажъ и врачебная гимнастика.

КОНСУЛЬТАЦІЯ ПО ЖЕЛАНІЮ БОЛЬНЫХЪ.

ПОСТОЯННОЕ ДЕЖУРСТВО ВРАЧА.

Плата отъ 3 руб. въ сутки.

Пріемъ стационарныхъ больныхъ во всякое время, амбулаторныхъ отъ 1—3 час. дня.

★ Бергенгеймовскія плитки для половъ и тротуаровъ. ★

ТОВАРИЩЕСТВО

**Бароха Э. Э. Бергекгейма.**

Пріемъ заказовъ и продажа издѣлій производится:

1) въ главной конторѣ при заводѣ, Кузинская ул., № 3. Телефонъ № 44.

2) въ городской конторѣ, уголь Армянскаго и Петровскаго переулковъ, домъ Салтыкова (прот. Русскаго Общества торговли аптекарскими товарами). Телефонъ № 1302.

Работы по настлѣлкѣ плитокъ исполняются заводомъ своими мастерами—ноденно и съдѣльно.

★ Канализаціонныя и дымовыя трубы. ★

Огнеупорныя издѣлія.

Кислотоупорныя издѣлія.

Телефонъ № 467.

ТОРГОВЛЯ

МЕТАЛЛИМИ, СВОИМИМИ,

МЕДНЫМИ,

ДВЕРНЫМИ, ОКОННЫМИ,

ПЕЧНЫМИ ПРИБОРАМИ,

И СТРУЖЕНЫМИ

И ДРУГ. МЕТАЛЛИЧЕСКИМИ ТОВАРАМИ.

Амалгированная посуда.



ФАБРИКА

СВИНЦОВЫХЪ И ОЛОВЯННЫХЪ

ТРУБЪ

**Г. СИДЯКОВА въ Харьковѣ**

СКЛАДЪ

Горниловскіи переулокъ.

ФАБРИКА:

Большая-Москаленка, собствен-  
ный холъ № 27.

*Харьковъ, Торговая площ., противъ Городского  
Купеческаго Банка.*

СКЛАДЪ

Листогаго, Кровельнаго Железа, Цинку, Олова, Свинцу чешковскаго и англо-  
ваго, Жатунъ, Мѣди, Чулунилахъ ржавинѣ, Кодопронодина жельзнина и чу-  
гунина трубъ, а также Иодопроводника и Ватергазосетинна принадлежности.  
Портландскій цементъ разныхъ замодовъ.

Адресъ для телеграммъ и писемъ: Харьковъ—Сидякову.



# ВТОРОЕ ХАРЬКОВСКОЕ Общество Взаимнаго Кредита

Харьковъ, Петровскій пер., д. № 4.

Производить слѣдующія операціи:

Учетъ векселей.

Выдаетъ ссуды подъ залогъ процентныхъ бумагъ и товаровъ.  
Принимаетъ вклады для приращенія процентами на сроки и до востребованія, какъ отъ членовъ Общества, такъ и отъ постороннихъ лицъ.

Открываетъ простые текущіе счета.

Открываетъ спеціальныя текущіе счета.

Выдаетъ переводы на другіе города.

Принимаетъ на комиссію векселя и желѣзнодорожныя дубликаты для получения платежей въ Харьковъ и другихъ городахъ.

Производить страхование билетовъ отъ тиражей—погашенія.

По своимъ операціямъ Общество впредь до измѣненія:

ПЛАТИТЬ:

По текущимъ счетамъ . . . . .	3 <sup>1</sup> / <sub>2</sub> %
по вкладамъ:	
До востребованія . . . . .	3 <sup>1</sup> / <sub>2</sub> %
Срочнымъ на 6 мѣс. . . . .	4 <sup>0</sup> / <sub>0</sub>
” ” 1 годъ . . . . .	4 <sup>1</sup> / <sub>2</sub> %
” ” 2—3 года . . . . .	5 <sup>0</sup> / <sub>0</sub>
” ” 4 года . . . . .	5 <sup>1</sup> / <sub>2</sub> %
” ” 5 и болѣе по соглашенію.	

ВЗИМАЕТЪ:

По учету векселей . . . . .	8 <sup>1</sup> / <sub>2</sub> %
По ссудамъ подъ залогъ:	
0/0 бумагъ гарантиров. . . . .	7 <sup>1</sup> / <sub>2</sub> %
” негарантиров. . . . .	8 <sup>1</sup> / <sub>2</sub> %
По спеціальнымъ счетамъ . . . . .	8 <sup>1</sup> / <sub>2</sub> %

Общество выдаетъ переводы и принимаетъ на комиссію векселя и др. документы для получения платежей на слѣдующіе города:

С. Петербургъ, Москву, Одессу, Ростовъ н/Д и др.

ТОВАРИЩЕСТВО

# М. Тельферихъ-Саде

Складъ и заводъ Земледѣльческихъ Машинъ и Орудій въ Харьковѣ.

ОТДѢЛЕНІЯ: въ Ростовѣ на/Дону, Армавирѣ и Георгіевскѣ на Кавказѣ,  
Полтавѣ, Кременчугѣ и Балашовѣ.

Одно-двухъ и многолемешные плуги завода Эккерта.  
Американскія конныя грабли.

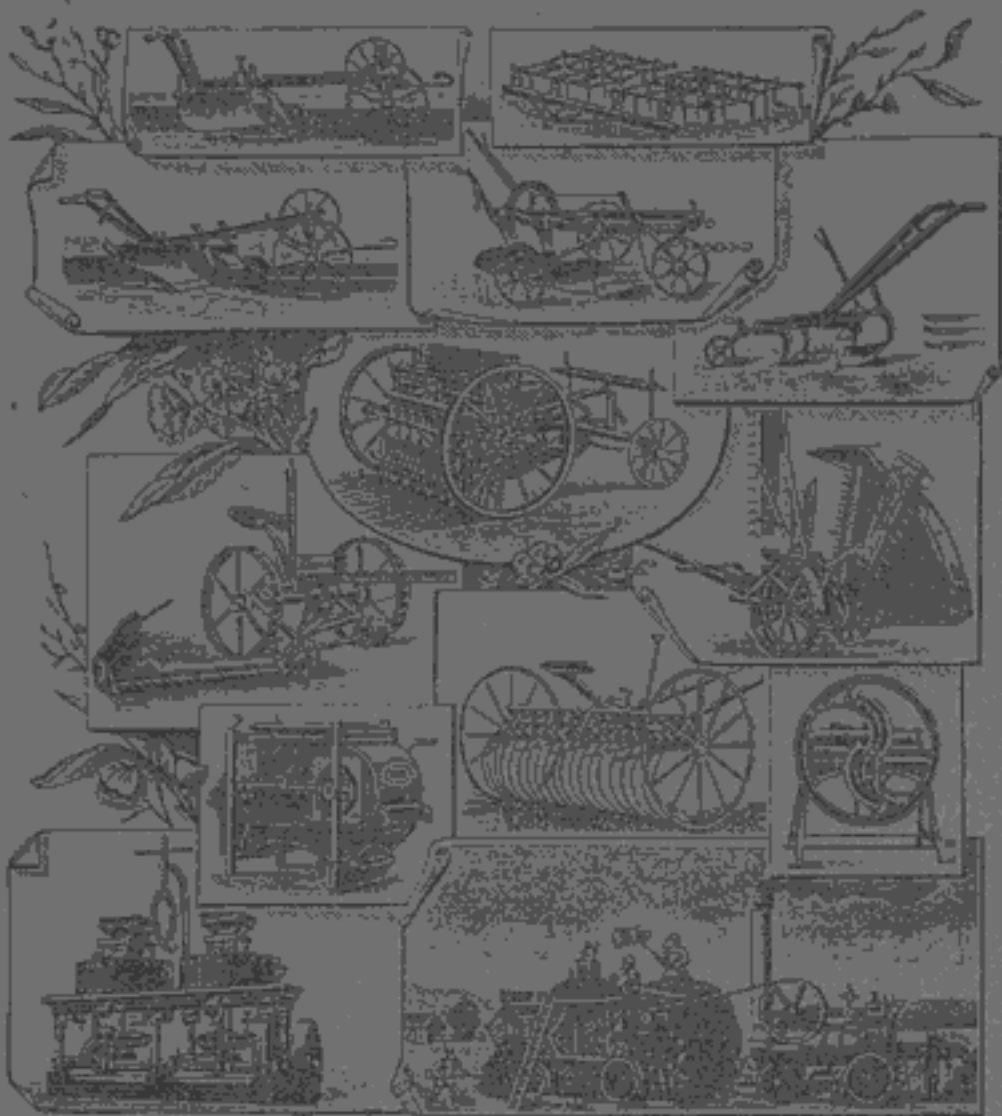

Женеи колонистскія, собственнаго завода. Женеи-сноповязки  
Массей-Гаррисъ.

Паровыя и конныя  молотилки  
завода Клейтона и Шульворта и собственнаго завода  
Оригинальные плуги и сѣялки завода САККА.

ХАРЬКОВСКІЙ

# Городской Купеческій Банкъ.

## Правленіе:

*Директоръ Жевержевъ Николай Алексѣевичъ,  
Потомственный Почетный Гражданинъ.*

### *Товарищи Директора:*

*Салкинъ П. ъя Федоровичъ,  
Потомственный Почетный Гражданинъ.  
Галущій Николай Ивановичъ,  
Харьковскій 1-й гильдіи купецъ.*

## БАНКЪ ПРОИЗВОДИТЬ ОПЕРАЦІИ:

1. Пріемъ вкладовъ.
2. Учетъ векселей.
3. Сеуды подь залогъ Государственныхъ и Правительствомъ гарантированныхъ процентныхъ бумагъ и открытіе специальныхъ счетовъ подь эти бумаги.
4. Сеуды подь залогъ недвижимыхъ имѣній въ Харьковѣ и товаровъ.
5. Полученіе платежей по векселямъ и другимъ срочнымъ документамъ, передаваемымъ Банку.
6. Переводъ денегъ въ города, гдѣ находятся корреспонденты Банка.
7. Покупку и продажу процентныхъ бумагъ.
8. Реализацію займа г. Харькова:  
Платежи по купонамъ облигацій займа.  
Оплата облигацій, вышедшихъ въ тиражъ.



фирма сущ. съ 1877 г.



Телѣфонъ № 540.

МАГАЗИНЪ

**Т. Гейзель**

ВЪ ХАРЬКОВѢ,

№ 3 Николаевская площ., д. УКШЕ № 3  
противъ Городекаго дома.

Приемъ Заказовъ

**Статскаго, Гражданскаго**

И

**Военнаго Платья.**

Заказы выполняются скоро, самымъ добросовѣстнымъ образомъ, подъ личнымъ моимъ наблюдениемъ и наблюдениемъ опытныхъ специалистовъ закройщиковъ.

**Работа отличается изяществомъ.**

Магазинъ постоянно снабженъ роскошнымъ выборомъ разныхъ матеріаловъ самыхъ модныхъ рисунковъ и цвѣтовъ лучшихъ **ЗАГРАНИЧНЫХЪ** и русскихъ фабрикъ, а также большимъ выборомъ **ФОРМЕННЫХЪ** товаровъ **ШТИГЛИЦА** и другихъ фабрикъ.

**ЗА ДОБРОКАЧЕСТВЕННОСТЬ ТОВАРА РУЧАЮСЬ.**

**ЦѢНЫ**

**умѣренныя.**

**ОБЩЕСТВО  
ВЗАИМНАГО КРЕДИТА ПРИКАЩИКОВЪ  
ВЪ ХАРЬКОВЪ**

**ПРОИЗВОДИТЬ СЛѢДУЮЩІЯ ОПЕРАЦИИ:**

учитываетъ торговые векселя срочные до 9 мѣсяцевъ,  
выдаетъ ссуды:

подъ залогъ процентныхъ бумагъ, драгоценныхъ вещей, шерсти и другихъ товаровъ.

Открываетъ СПЕЦІАЛЬНЫЕ УЧЕТЫ „on call“, обеспеченные процентными бумагами.

Принимаетъ на ХРАНЕНІЕ разнаго рода процентныя бумаги и цѣнности.

**ПРОИЗВОДИТЬ**  
страхованіе выигрышныхъ билетовъ  
отъ тиражей и погашенія.

Покупаетъ и продаетъ процентныя бумаги, въ томъ числѣ и выигрышные билеты всѣхъ трехъ выпусковъ.

**ПРИНИМАЕТЪ ВКЛАДЫ:**

срочные, до востребованія и на текущій счетъ.

Исполняетъ всякаго рода комиссіи, относящіяся до операций Общества.

1846.

1846

1846

Товарищество „САЛАМАНДРА“

Учрежденное въ 1846 г.

ХАРЬКОВСКОЕ ОТДѢЛЕНІЕ.

*Страхованіе отъ огня, страхованіе транспортовъ въ пути, страхованіе отъ несчастныхъ случаевъ отдѣльныхъ лицъ и коллективно, служащихъ и рабочихъ на фабрикахъ и заводахъ*

**НА СОЛИДНЫХЪ ОСНОВАНІЯХЪ.**

Инспекторъ Надворный Совѣтникъ Борисъ Яковлевичъ Поляковъ,  
Довѣренный Правленія Маріанъ Юліановичъ Фрейзлеръ.

*Для губерній Харьковской, Екатеринославской и Курской.*

Адресъ: Харьиовъ, Рыбная ул., д. Ногана-Бернштейна № 23. ☎ ТЕЛЕФОНЪ № 835.

**Харьковская Городская Станція  
И ТАМОЖЕННОЕ АГЕНТСТВО  
КАЗЕННЫХЪ ЖЕЛѢЗНЫХЪ ДОРОГЪ.**

**Екатеринославская улица, домъ № 1. Телефонъ № 91.**

Ходъ съ Кузинекаго переулка.

Продаетъ пассажирскіе билеты.

Принимаетъ для отпращенія по жел. дорогамъ багажъ и грузы большой и малой скорости—на квартирахъ и въ магазинахъ и доставляетъ туда же багажъ и грузы, прибывающіе по жел. дор. въ Харьковъ.—За погрузку грузовъ со станціи жел. дороги въ лавки и склады постоянными влѣзантами зѣлается уступка въ цѣнѣ по соглашенію.

Доставляетъ на квартиры и въ лавки налагаемые на грузы платежи.

Принимаетъ на храненіе разнаго рода вещи и грузы.

Принимаетъ на себя упаковку отправляемыхъ вещей, мебели и товаровъ.

Исполняетъ таможенныя обрядности по тавсѣ. установленной Министерствомъ.



Адресъ для писемъ:

П. А. Егоровъ, Харьковъ.



Адресъ для телеграммъ:

Павелъ Егоровъ.

# Павелъ Петровичъ Егоровъ

въ Харьковъ.

Главный Агентъ по страхованію имуществъ  
отъ огня С.-Петербургской Компаніи

„НАДЕЖДА“

и Представитель для всего юга:

Московскихъ фабрикантовъ:

Т-гоД-ма „М. РЫБАКОВА Вдова и К<sup>о</sup>“

Т-ва „Николай ТРЕТЬЯКОВЪ и К<sup>о</sup>“

„Г. С. МИРОНОВА“

„В. В. АВЕРЬЯНОВА“

Бѣлостонскаго фабриканта

## „Э. Тасбахъ“

Заграничныхъ суконныхъ фабрикъ.

КОНТОРА и СКЛАДЪ:

Харьковъ, Горюшковск. пер.,

„Гостин. Дворъ“.

Телефонъ № 1266.

ФРАНЦУЗСКОЕ ОБЩЕСТВО

## Страхованія жизни,

разрѣшенное къ дѣятельности въ Россіи 2-го іюня  
1889 г.

ОСНОВНОЙ и РЕЗЕРВНЫЙ КАПИТАЛЫ

82,000,000 франкъ.

Особья гарантіи для застрахованныхъ въ Россіи, хранящіяся не-  
прикосновенно въ Государственномъ Банкѣ.

## УРБЭНЪ L'URBAINE.

Взаимъ участія изъ прибылей, Общество „Урбэнъ“ не взимасть сроч-  
ныхъ премій въ случаѣ болѣзни страхователя, и, не смотря на то, полней  
остаеся въ полной силѣ.

Надѣ дѣйствіями Общества установленъ постоянный фактический правитель-  
ственный контроль.

Правленіе въ С.-Петербургѣ, Невоскій, № 13.

Главный Представитель для Харьковскаго Округа

*Н. К. СТЕРІО.*

---

Коммиссіонная и Экспедиціонная Контора  
Николая К. СТЕРІО

въ Харьковѣ, Рыбная, № 18. Телефонъ № 270.

Постоянный Складъ:

НЕСТОРАЕМЫХЪ ФРАНЦУЗСКИХЪ ШКАФОВЪ,

Подошвъ, чепраковъ, кожаныхъ машинныхъ ремней Т-ва  
Южно-Русскаго производства.

ШАМПАНСКАГО ЭКСЦЕЛЬСОРЪ.

Винъ Бессарабскихъ, Крымскихъ и прсч.

Поставка матеріаловъ заводамъ, фабрикамъ и желѣзнымъ дорогамъ.

☆ **СЪВЕРНУЯ** ☆

*меблированные комнаты*

**СОЕДИНЕННАГО ТОВАРИЩЕСТВА.**

СПБ. Невскій просп., д. № 55, кв. №№ 2, 3, 4 и 5.

Центръ Невскаго, близъ Владимірской и Литейнаго проспекта,

Вышина комната 6 1/2 арш. Каминъ, Голландское отопленіе,

**ПРИ НОВОЙ РОСКОШНОЙ ОБСТАНОВКѢ.**

ЭЛЕКТРИЧЕСКОЕ ОСВѢЩЕНІЕ, ЗВОНКИ.

ДОМАШНІЙ СТОЛЪ, ИСКЛЮЧИТЕЛЬНО НА СЛИВОЧНОМЪ МАСЛѢ.

ЧАЙ, КОФЕ, ШОКОЛАДЪ и КАКАО.

ТЕЛЕФОНЪ, АППАРАТЪ по желанію устанавливается въ занимаемой комнатѣ.

**ВАННЫ И ДУШИ.**

*Строгое наблюденіе за услугами.*

**Отъ 1 руб. до 12 руб. въ сутки.**

ПРОСИТЬ ПОВѢДОМКАМЪ НЕ ВЪЗНУТЬ, ЧТО КОМНАТЫ ЗАНЯТЫ И Т. П.

ПРОСИТЬ ПОВѢДОМКАМЪ НЕ ВЪЗНУТЬ, ЧТО КОМНАТЫ ЗАНЯТЫ И Т. П.

ПРЕДСТАВИТЕЛЬ

Акціонернаго Общества Кюммене

**В. А. ЭМЕРЪ**

Харьковъ, Рыбная улица, д. № 18.

**БУМАГИ:**

Печатныя, Газетныя, Писчія, Почтовыя, Альбомныя и пр.

Коленкоръ переплетный и картонъ.

Типографскія Краски, Вальцевая Масса, Олифа.

◆ Разноцвѣтныя бумаги и проч. ◆





Антіоновное

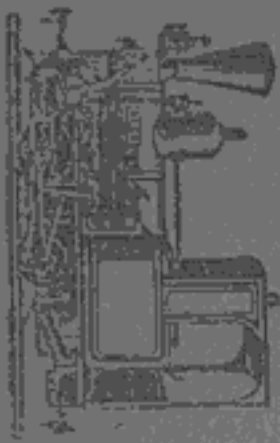

Общество



ДЛЯ ПОСТРОЙКИ ЭКОНОМИЧЕСКИХ ПУТЕЙ СООБЩЕНИЯ И МЕХАНИЧЕСКИХ  
ПРИСПОСОБЛЕНИИ СИСТЕМЫ

# „АРТУРЪ КОПШЕЛЬ“

ХАРЬКОВСКОЕ ОТДѢЛЕНІЕ: Николаевская палата, д. № 13, прот. биржал

Принимаетъ заказы на поставку: 1) рельсовъ, вагонетонъ, стальныхъ колесъ и скатовъ колесъ всѣхъ типовъ, паровозовъ и всѣхъ принадлежностей для узкоколейныхъ постоянныхъ и переносныхъ подъездныхъ путей и висячихъ желѣзныхъ дорогъ, а также принимаетъ на себя 2) полное оборудованіе каменно-угольныхъ шахтъ, рудниковъ, цементныхъ, кирпичныхъ, льсопильныхъ, торфяныхъ и др. заводовъ.

Каталоги и сметы —**бесплатно.**

Адресъ для телеграммъ: *Компель—Харьковъ.*

Телефонъ № 1095.



Адресъ=

Календарь

Правительственныхъ,

сословныхъ

и

общественныхъ

учрежденій

Харьковской губерніи.







# Алфавитный списокъ учреждений

г. Харькова,

ПОМѢЩЕННЫХЪ ВЪ АДРЕСЪ-КАЛЕНДАРЬ,

СЪ ОБОЗНАЧЕНІЕМЪ АДРЕСОВЪ ИХЪ.

	СТР.
Агентство страхового О-ва „Саламандра“. (Рыбная ул., 23)	94
Агентство страхового О-ва „Заботливость“. (Московская ул., 10)	94
Агентство Варшавскаго страхового О-ва. (Московская ул., 17)	93
Агентство Россійскаго страхового О-ва. (Рыбная ул., 18)	93
Агентство Съвернаго страхового О-ва. (Екатеринославская ул., 19)	93
Агентство С.-Петербургскаго страхового О-ва.	93
Агентство страхового О-ва „Якорь“. (Рыбная ул., 19)	93
Азовско-Донскаго Ком. Банка Отдѣленіе. Николаевская пл., 3)	91
Акцизное Управленіе губернскаго. (Мироносицкая пл., 11)	22
Акцизное Управленіе 1-го округа. (Вознесенская пл., 16)	22
Александровская городская больница. (Благовѣщенская ул., 25)	15
Александровское женское училище. (Зміевская ул., 17)	64
Алексѣевское горнопр. О-во. (Сумская ул., 11)	95
Амбулаторная лѣчебница Краснаго Креста	108
Армейскій 10-й корпусъ. (Бѣлгородская ул., 2)	34
Артель русскихъ инженеровъ. (Николаевская, 9)	102
Артель посыльныхъ. (Рождественская ул., 3)	101
Артель портныхъ. (Московская, 20)	102
Артели Ростовской на Дону Отд. (Скрипницкій, 7)	101
Артиллерія 10 армейскаго корпуса. (Михайловская ул., 37)	41
Архитекторы	221
Ахтырскій уѣздъ. (Учрежденія)	120
Биржевой Комитетъ. (Николаевская пл., зд. Биржи)	89
Благотворительное Общество. (Садово-Куликовская ул., 10)	103
Благотворительное О-во судебнаго вѣдомства. (Судебная Палата)	109
Богадѣльня ремесл. Общества. (Екатеринославская ул., 119)	18
Богодуховскій уѣздъ. (Учрежденія)	128
Богоугодныя заведенія. (Конюшенная ул., 34)	13
Валковскій уѣздъ. (Учрежденія)	119
Ветеринарный Институтъ. (Сумская ул., 35)	52
Военное собраніе. (Рымарская ул., 14)	97
Военный госпиталь. (Уг. Харитоновской и Госпитальной ул.)	42
Волжско-Камскаго Коммерческаго Банка Отд. (Рыбная ул., 10)	91
Волчанскій уѣздъ. (Учрежденія)	125
Воронежскій 124-й пѣхотн. полкъ. (Кузнечная наб., 12)	37
Воскресная частная женская школа. (Уг. Чернышевск. ул. и Мироносицк. пер.)	67
Воскресная школа при тюрьмѣ	67
Врачебное отдѣленіе. (Екатеринославская ул., 34)	2
Врачи, дентисты и акушерки г. Харькова	215
Врачи городовые и уѣздные	2
Газовый заводъ. (Екатеринославская ул., 48)	95
Германское Благотворит. Общество. (Московская ул., 27)	110
Гимнастическое Общество. (Коконшинская ул., 4)	98
Голубовское Берестово-Богодуховское Горнопромышленное Т-во. (Рыбная, 10)	95
Городская управа. (Николаевская пл., Городской д.)	14
Городское по воинск. повин. Присутствіе. (Николаевск. пл., Городской д.)	17
Городскія по квартир. налогу Присутствія	20
Городскія раскладочныя по промышленному налогу Присутствія	20 и 211
Городской Купеческій Банкъ. (Торговая пл., 32)	90
Городское 4-хъ-классное училище. (Сумская, 34)	62
Горнаго округа управленіе. (Сумская ул., 82)	70
Государственнаго Банка Контора. (Уг. Сумской ул. и Театральной пл., 12)	23
Губернаторъ. (Губернаторская, 13)	1
Губернское Земское Собраніе	211
Губернская Земская Управа. (Уг. Сумской и Ветеринарной ул., 64)	12
Губернскій Комитетъ Попечительства о народн. трезв. (Губернаторская ул., 13)	106

Губернское Попечительство Дѣтскихъ пріютовъ. (Губернаторская ул., 13) . . . . .	102
Губернскій попечительный о тюрьмахъ Комитетъ. (Тюремная ул., тюрьма) . . . . .	5
Губернскій училищный Совѣтъ. (Сумская ул., 34) . . . . .	43
Губернское Правленіе. (Екатеринославская ул., 43) . . . . .	1
Губернское Присутствіе. (Уг. Мироносицкой и Ветеринарной ул., д. Корякиной) . . . . .	3
Губернское по земек. и город. дѣламъ Присутствіе. (Губернаторская ул., 13) . . . . .	4
Губернское по промысловому налогу Присутствіе. (Губернаторская ул., 13) . . . . .	20
Губернское по воин. повинности Присутствіе. (Губернаторская ул., 13) . . . . .	4
Губернское по фабричнымъ дѣламъ Присутствіе. (Чернышевская, 46) . . . . .	21
Дворянскаго Земельнаго Банка Отдѣленіе. (Сумская, 78) . . . . .	25
Дворянское Депутатское Собраніе. (Николаевская площ., с. д.) . . . . .	12
Дворянская Опека. (Рыбная ул., 36) . . . . .	113
Дирекція народныхъ училищъ Харьковской губ. (Сумская ул., 34) . . . . .	43
Драматическо-вокальные курсы А. А. Соколова. (Дворянская наб., 6) . . . . .	67
Духовная Консисторія. (Университетская ул., 4) . . . . .	74
Духовенство г. Харькова . . . . .	74
Духовная Семинарія. (Семинарская ул., 38) . . . . .	77
Духовное Училище. (Бурсацкій пер., 4) . . . . .	77
Духовенство иновѣрческихъ исповѣданій . . . . .	86
Дѣтская городская больница. (Дворянская ул., 11) . . . . .	16
Дѣтская и гинекологическая лѣчебница. (Б.-Москалевская ул., 51) . . . . .	17
Дѣтскій пріютъ. (Пушкинская ул., 2/24) . . . . .	103
Епархіальное женское Училище. (Епархіальная ул., 56) . . . . .	78
Епархіальное попечительство о бѣдныхъ духовн. званія. (Университетская ул., 4) . . . . .	110
Епархіальный совѣтъ по миссіонерскимъ дѣламъ. (Университетская ул., 4) . . . . .	76
Епархіальный Училищный Совѣтъ. Семинарская ул., 38) . . . . .	76
Жандармское управленіе губ. (Каплуновская ул., 17) . . . . .	18
Жандармское полицейское управленіе ж. д. (Сумская, 78) . . . . .	42
Женская гимназія Маринская первая. (Рымарская ул., 11) . . . . .	56
Женская гимназія вторая. (Вознесенская пл.) . . . . .	57
Женская гимназія Вознесенская. (Кокошкинская ул., 2) . . . . .	58
Женская гимназія Н. Я. Грегорцевичъ. (Гимназическая наб., 2) . . . . .	60
Женская гимназія Е. Н. Драшковой. (Сумская ул., 14) . . . . .	60
Женская гимназія Д. Д. Оболенской. (Пушкинская ул., 32) . . . . .	59
Женская прогимназія Л. М. Черняковской. (Уг. Торговой и Костюр. пер.) . . . . .	61
Женское учеб. завед. на ст. прогимназій Л. В. Домбровской. (Екатериносл., 38) . . . . .	62
„Жоржъ Борманъ“ отд. Т-ва. (Кацарская ул., 24/26) . . . . .	96
Заводская Конюшня. (Конюшенная ул., 36) . . . . .	85
Завѣдывающего передвиженіемъ войскъ управленіе. (Чеботарская ул., 23) . . . . .	41
Земельный Банкъ. (Николаевская пл., с. д.) . . . . .	90
Земледѣльческое училище и ферма. (Ст. Дергачи К.-Х.-С. ж. д.) . . . . .	115
Зміевской уѣздъ. (Учрежденія) . . . . .	150
Зубоврачебная школа. (Московская ул., 2) . . . . .	68
Изюмскій уѣздъ. (Учрежденія) . . . . .	160
Инженерная дистанція. (Епархіальная ул., 3) . . . . .	42
Институтъ Благородныхъ дѣвицъ. (Сумская ул., 33) . . . . .	68
Казенная Палата. (Екатеринославская ул., 34) . . . . .	18
Казначейство Губ. (Въ зд. Присутствен. мѣсть) . . . . .	21
Каменноугольная и желѣзоторговая биржа. (Сумская, съѣздъ горнопромыш.) . . . . .	90
Канцелярія Губернатора. (Губернаторская ул., 13) . . . . .	1
Канцелярія учебнаго округа. (Университетъ) . . . . .	43
Комендантъ г. Харькова. (Тюремная ул., 7) . . . . .	115
Комитетъ по перевозкѣ минеральнаго топлива. (Екатериносл. ул., 3) . . . . .	85
Комитетъ Православ. Миссіонерск. О-ва. (Университетская ул., архіер. домъ) . . . . .	76
Комитетъ по завѣдыванію народнымъ домомъ О-ва грамотности . . . . .	102
Комитетъ попеченія объ Ольгинскомъ дѣтскомъ пріютѣ . . . . .	107
Коммерческій Клубъ. (Рымарская, с. д.) . . . . .	97
Коммерческое училище. (Пушкинская ул., 81) . . . . .	25
Конвойная команда. (Кацарская ул., 60) . . . . .	41
Контора конно-жел. дор. (Конная пл., 19) . . . . .	96
Контроль К.-Х.-С. ж. д. (Екатеринославская ул., 1) . . . . .	72
Контроль Хар.-Ник. ж. д. (Уг. Екатеринославской и Лопанской наб., д. Иванова) . . . . .	73
Контрольная Палата. (Рымарская ул., 23) . . . . .	71
„Кореневъ и Шишиловъ“ каменноуг. Т-во. (Петровский пер., 2) . . . . .	—

Крестьянского поземельного Банка Отдѣленіе. (Сумская, 78)	25
Купянский уѣздъ. (Учрежденія)	172
Купеческое О-во. (Рыбная ул., 19)	97
Курско-Харьково-Севаст. ж. д. управленіе. (Николаевская пл., 28)	79
Музык. курсы пѣнія и игры на фортеп. Тихоновыхъ (Екатеринославская, 15)	67
Классы игры на фортепиано Н. И. Богдановой. (Сумская ул., 15)	68
В. И. Сташевской. (Скрипницкая, 8)	68
Лебединскій резерви. баталіонъ. (С.-Московская ул., 97)	39
Лебединскій уѣздъ. (Учрежденія)	178
Лѣсоохранительный Комитетъ. (Рымарская ул., 23)	70
Лѣчебница Общины Краснаго Креста	108
Межевое Отдѣленіе. (Университетская ул., 6)	3
Музыкальнаго О-ва Отдѣленіе. (Екатеринославская ул., 30)	88
Музыкальное училище. (Екатеринославская ул., 30)	89
Музыкальный кружокъ. (Пушкинская, 36)	100
Мужская гимназія первая. (С.-Московская ул., 2)	53
Мужская гимназія вторая. (Благовѣщенская ул., 2)	54
Мужская гимназія третья. (Кокоскинская ул., 5)	54
Мужская гимназія четвертая. (Маринская ул., 14)	—
Мужское училище при Еванг.-Лютер. церкви. (Кокоскинская ул., 2)	66
Мѣщанское Управленіе. (Уг. Университетской и Павловской пл., 16/11)	17
Мѣщанская Богадѣльня. (Семинарская ул., с. д.)	17
Мѣста заключенія Харьк. губ.	3
Начальныя городскія училища	62
Начальники станцій ж. д.	82
Николаевская больница. (Корсиковская ул.)	16
Общее Присутствіе Казенной Палаты по Промысл. налогу. (Екатериносл., 34)	20
Общественная Библіотека. (Петровский пер., с. д.)	—
Общество Акклиматизаціи. (Университетскій садъ, музей)	—
„ Борьбы съ заразными болѣзнями. (Конторская ул., 3)	88
„ Вспомогат. Купеческ. сословія. (Рыбная ул., 19)	97
„ Взаимнаго Вспоможенія на случай смерти. (Московская, 13)	99
„ Взаимнаго Вспоможенія Прикащиковъ. (Маринская, 12)	99
„ Взаимн. Вспомож. Учительн. и Воспитательн. (Зміевская, с. д.)	186
„ Взаимнаго Вспоможенія Наборщиковъ. (Петинская ул., 10)	99
„ Взаимн. Вспомож. зан. письмен. трудомъ. (Уг. Торговой и Плетневскаго пер.)	99
„ Взаимн. Вспомож. зан. ремесл. трудомъ. (Б.-Москал., д. Рем. Упр.)	100
„ Взаимн. Вспомож. раб. на табачн. фабр. (Харьковский пер., 11)	100
„ Взаимнаго Кредита. (Плетневскій пер., 1)	91
„ Взаимнаго Кредита Второе. (Петровский пер., 4)	91
„ Взаимнаго Кредита Прикащиковъ. (Рыбная ул., 18)	92
„ Взаимнаго Кредита Горнопром. (Петровский пер., 2)	92
„ Взаимн. Кредита мелк. промышленниковъ. (Николаевская пл., 9)	210
„ Взаимнаго страхов. имуществъ отъ огня. (Университетская горка)	92
„ Взаимнаго страхованія жизни. (Рыбная, 34)	92
„ Вспомощ. бѣдн. ученикамъ 2 Харьковской гимназіи	111
„ Вспомощ. нужд. студентамъ Харьк. Технол. Ин-та. (Технол. Инстит.)	111
„ Вспом. нужд. учащ. Харьк. Землед. учил. (Ст. Дергачи К.-Х.-С. ж. д.)	115
„ Водоснабженія. (Екатеринославская ул., 1)	95
„ Дворянское Вспомоществ. (Черноглазовская ул., 17)	109
„ Дешевыхъ столовыхъ для бѣдн. студент. г. Харькова. (Рыбная, 36)	111
„ Для продажи изд. рус. метал. заводовъ. (Мироносицкая пл., 14)	211
„ Исправительныхъ пріютовъ. (Тюремная пл., тюрьма)	93
„ Испытателей Природы. (Университетъ)	86
„ Историко-Филологическое. (Университетъ)	86
„ „Краснаго Креста“ мѣстное управленіе. (Сумская, д. губ. земства)	107
„ Кирично-огнеупорныхъ производствъ. (Николаевская пл., с. д.)	96
„ Любителей хорового пѣнія. (Кокоскинская, 7)	98
„ Любителей сценическаго искусства. (Скобелевская пл., 19)	98
„ Математическое. (Университетъ)	87
„ Научной Медицины и гигіены. (Университетъ)	185
„ Ночныхъ дежурствъ врачей. (Московская ул., 16)	101
„ Ночныхъ дежурствъ акушеровъ. (Московская ул., 2)	102
„ Одонтологическое. (Московская, 2)	88



Общество Охотниковъ конскаго бѣга. (Сумское шоссе) . . . . .	78
„ О домѣ трудолюбія. (Конная пл.) . . . . .	107
„ Охраненія народнаго здравія. (Сумская ул., медицин. корп.) . . . . .	—
„ Пособія горнорабочимъ юга Россіи. (Сумская ул., 18) . . . . .	94
„ Пособія нуждающ. студент. Харьк. Универ. (Университетъ) . . . . .	111
„ Попеченія о больныхъ дѣтяхъ. (Ст.-Московская ул., 3) . . . . .	112
„ Покровительства животнымъ. (Ст.-Московская, 65) . . . . .	111
„ Послѣдователей гомеопатіи. (Екатеринославская ул., 36) . . . . .	101
„ Призрѣнія безпріютныхъ малолѣтнихъ сиротъ. (Михайловская ул., 10) . . . . .	107
„ Попечен. о нужд. учаш. Хар. Музык. учил. (Екатериносл., 30) . . . . .	112
„ Попечен. о нужд. учен. Реальнаго училища . . . . .	112
„ Попеч. о бѣдн. учен. Харьк. 2-й муж. гимназіи. (Благовѣщен. пл., 2) . . . . .	111
„ Попечен. о нужд. ученикахъ 3 Харьк. гимназіи. (Кокоткии., 7) . . . . .	112
„ Попеч. о нужд. уч. въ низш. учеб. завед. г. Харькова. (Город. Управа) . . . . .	112
„ Распростран. въ народѣ грамотности. (Ветеринарная ул., 26) . . . . .	96
„ Садоводства . . . . .	213
„ Спасенія на водахъ. (Губернаторская ул., 13) . . . . .	106
„ Содѣйствія женскому сельско-хоз. образованію. (Конторская ул., 11) . . . . .	—
„ Содѣйствія физическому воспитанію дѣтей. (Вознесенская пл., 19) . . . . .	101
„ Сельскаго хозяйства. (Петровский пер., 9) . . . . .	87
„ Техническое Россійское. (Сумская ул., 18) . . . . .	87
„ Технологовъ Южно-Россійское. (Петровский пер., 18) . . . . .	87
„ Фармацевтическое. (Садовая, 13) . . . . .	88
„ Чиновниковъ. (Сумская ул. 10) . . . . .	98
Община сестеръ Милосердія Краснаго Креста. (Уг. Вознесенской пл. и ул., 16/14) . . . . .	108
Окружный Судъ. (Скобелевская пл., въ зд. судебн. установленій) . . . . .	30
Ольгинскій дѣтскій пріютъ. (Конная пл.) . . . . .	100
Оренбургскій казачій № 1-й полкъ. (Петинская, 78) . . . . .	47
Отдѣльный цензоръ. (Уг. Дмитріевской и Благовѣщенской, д. Гладкова) . . . . .	214
Первая бригада . . . . .	31
Персидское генеральное консульство. (Сумская ул., 31) . . . . .	85
Пензенскій 121-й пѣхотн. полкъ. (Маринская ул., 18) . . . . .	34
Повивальное земское училище. (Ст.-Московская ул., 16) . . . . .	14
Повивальный институтъ. (Сумская ул., д. Университета) . . . . .	—
Повѣрочная палатка мѣръ. (Рымарская, 3—5) . . . . .	23
Помощники присяжныхъ повѣренныхъ . . . . .	29
„ Пономаревъ и Рыковъ“ Т-во. (Николаев. пл.) . . . . .	96
Попечит. Императрицы Маріи Александровны о слѣпыхъ. (Чернышевская, 55) . . . . .	109
Попечит. Императрицы Маріи Ѳеодоровны о глухонѣмыхъ. (Мордвиновскій, 25) . . . . .	108
Попечит. о бѣдныхъ Римско-Католич. Исповѣданія. (Екатеринослав., 1) . . . . .	110
Попечит. о бѣдн. Александров. город. больницы . . . . .	211
Почтово-Телеграфная Контора центральная. (Вознесенская пл., 2) . . . . .	8
1-я Почтово-Телеграфная контора. (Конторская ул., 32) . . . . .	11
2-я Почтово-Телеграфная Контора. (Чернышевская ул., 28) . . . . .	11
3-я Почтово-Телеграфная Контора. (Пассажъ) . . . . .	11
4-я Почтово-Телеграфная Контора. (Вокзалъ) . . . . .	212
Присяжные повѣренные . . . . .	28
Приход. училище Харьк. ремесл. Общ. (Ст.-Московская ул., 7) . . . . .	66
Приходскія городскія училища . . . . .	62
Пробирное установленіе. (Рымарская, 3—5) . . . . .	23
Продовольственный магазинъ. (Уг. Чернышевской ул. и Провіантскаго пер.) . . . . .	42
Реальное училище. (Старо-Московская ул., 15) . . . . .	55
Ремесленная Управа. (Старо-Московская ул., 7) . . . . .	17
Ремесленное училище. (Петинская ул., 8) . . . . .	—
Саблино-Знаменскаго свекло-сах. завода Т-во. (Рыбная ул., 10) . . . . .	101
Сабурова дача. (Конюшенная ул., 34) . . . . .	13
Сахаро-Рафинад. заводъ . . . . .	186
Сельское попечительство дѣтскихъ пріютовъ. (Рыбная, 36) . . . . .	115
Сиротскій Городской Судъ. (Николаевская пл., город. д.) . . . . .	33
Собраніе Прикащиковъ. (Сумская, д. Козлова) . . . . .	210
Совѣтъ присяжныхъ повѣренныхъ округа Судебн. Палаты. (Зд. судебн. установл.) . . . . .	28
Совѣтъ сѣзда горнопромышленниковъ. (Сумская ул. 18) . . . . .	94
С.-Петербургскаго междун. ком. Банка отд. (Московская ул., 8) . . . . .	91
Справ. бюро для пріѣзж. и отъѣзжающ. пассажировъ ст. Харьковъ С. ж. д. . . . .	85

Старобѣльскій резервный баталіонъ. (Ващенковскій пер., 4) . . . . .	39
Старобѣльскій уѣздъ. (Учрежденія) . . . . .	186
Статистическій Комитетъ. (Мироносицкая ул., 18) . . . . .	4
Строительное Отдѣленіе. (Екатериносл., 34) . . . . .	2
Субботняя еврейская женская школа. (Нетечинская ул., 50) . . . . .	67
Судебная Палата. (Скобелевская пл., зд. судеб. устан.) . . . . .	27
Сеудо-сберегат. касса членовъ Экономич. О-ва чиновник. (Сумская ул., 10) . . . . .	99
Сеудо-сберегательное Т-во. (Конторская ул., 9) . . . . .	100
Сумской уѣздъ. (Учрежденія) . . . . .	196
Съездъ Мировыхъ Судей. (Въ зд. судебныхъ установленій) . . . . .	33
Сыскное отдѣленіе. (При 6 полиц. участкѣ) . . . . .	7
Таможня. (Екатеринославская ул., 45) . . . . .	23
Тамбовскій 122-й пѣхотный полкъ. (С.-Московская ул., 34) . . . . .	36
Телефонная станція. (Сумская ул., 1) . . . . .	12
Техническое желѣзнодорожное училище. (Александровская ул., 3) . . . . .	84
Технологическій Институтъ. (Каплуновская ул., 14) . . . . .	50
Торговая школа. (Москалевка, Маринская, 12) . . . . .	26
Тюремное отдѣленіе. (Тюремная ул., тюрьма) . . . . .	2
Университетъ. (Университетская ул.) . . . . .	44
Уполномоченный М. З. и Г. И. (Конторская ул., 11) . . . . .	71
Управленіе Харьк. почтово-телеграфн. округа. (Почтовый пер., 2) . . . . .	7
Управленіе Государственными Имуществами. (Рымарская ул., 23) . . . . .	69
Управленіе Корпуснаго Интенданта 10 армейскаго корпуса. (Чеботарская, 23) . . . . .	41
Управленіе 51 резервной бригады. (Нетечинскій пер., 12) . . . . .	38
Управленіе мѣстной бригады. (Чеботарская ул., 23) . . . . .	41
Управленіе Полиціймейстера. (Николаевская пл., зд. 2 полиц. части, 24) . . . . .	5
Управленіе Харьковскаго удѣльнаго имѣнія . . . . .	71
Управленіе 2-го сахаро-акцизнаго Округа. (Харинскій пер., 10)) . . . . .	22
Участковые пристава . . . . .	6
Участковые попечители о бѣдныхъ г. Харькова . . . . .	105
Учебный округъ. (Зд. Университета) . . . . .	43
Училище глухонѣмыхъ. (Тургеневская пл.) . . . . .	108
Училище для слѣпыхъ дѣтей. (Сумская ул., 55) . . . . .	109
Уѣздный Комитетъ Попечит. о народной трезвости. (Рыбная ул., 36) . . . . .	113
Уѣзднаго Предводителя Дворянства Канцелярія. (Рыбная ул., 36) . . . . .	113
Уѣздное отдѣленіе епархіальнаго училищнаго Совѣта. (Конная ул., 6) . . . . .	114
Уѣздный училищный Совѣтъ. Рыбная ул., 36) . . . . .	119
Уѣздный Съездъ. (Рыбная ул., 36) . . . . .	113
Уѣздное по воинской повинности Присутствіе. (Рыбная ул., 36) . . . . .	99
Уѣздное раскладочное по промысл. налогу Присутствіе. (Подгорная ул., 14) . . . . .	120
Уѣздное Попечительство дѣтскихъ пріютовъ. (Рыбная ул. 36) . . . . .	113
Уѣздное полицейское Управленіе Харьковское. (Юрьевская ул., 3) . . . . .	114
Уѣздный распорядительный комитетъ. (Юрьевская ул., 3) . . . . .	119
Уѣздная Земская Управа. (Конная ул., 4) . . . . .	114
Уѣзднаго Воинскаго Начальника Управленіе. (Тюремная ул., 7) . . . . .	115
Французское вице-Консульство. (Садово-Куликовская, 13) . . . . .	85
Французское Благотворительное Общество. (Московская ул., маг. Лемеръ) . . . . .	110
Фельдшерская земская школа. (Конюшенная ул., 34) . . . . .	13
Фабричный округъ. (Сумская ул., 39) . . . . .	21
Фортеціанная школа А. Ф. Беншъ. (Садово-Куликовская, 17) . . . . .	67
Харьково-Николаевской жел. дор. Управленіе. (Благовѣщенская, д. Уткина) . . . . .	82
Харьковскій уѣздъ. (Учрежденія) . . . . .	113
Харьков. районъ по передвиж. войскъ. (Чеботарская ул., 23) . . . . .	41
Швейцарское Благотворительное Общество. (Екатериносл. ул., конт. Гретеръ) . . . . .	110
Школа рисованія и живописи. (Сергіевская пл., зд. музея) . . . . .	65
Школы Общества грамотности . . . . .	66
Штабъ 10-го Армейскаго корпуса. (Бѣлгородская ул., 2) . . . . .	34
Штабъ 10-й кавалерійской дивизіи. (Николаевская ул., 20) . . . . .	40
Штабъ 31-й пѣхотной дивизіи. (Царицынская, 3) . . . . .	33
Эмиртальная касса духовенства Харьк. епархіи. (Университетская ул., 4) . . . . .	79

080	...
081	...
4	...
8	...
87	...
87	...
90	...
90	...
100	...
101	...
11	...
13	...
14	...
15	...
16	...
17	...
18	...
19	...
20	...
21	...
22	...
23	...
24	...
25	...
26	...
27	...
28	...
29	...
30	...
31	...
32	...
33	...
34	...
35	...
36	...
37	...
38	...
39	...
40	...
41	...
42	...
43	...
44	...
45	...
46	...
47	...
48	...
49	...
50	...
51	...
52	...
53	...
54	...
55	...
56	...
57	...
58	...
59	...
60	...
61	...
62	...
63	...
64	...
65	...
66	...
67	...
68	...
69	...
70	...
71	...
72	...
73	...
74	...
75	...
76	...
77	...
78	...
79	...
80	...
81	...
82	...
83	...
84	...
85	...
86	...
87	...
88	...
89	...
90	...
91	...
92	...
93	...
94	...
95	...
96	...
97	...
98	...
99	...
100	...





## Правительственныя, сословныя и общественныя учрежденія

Г. ХАРЬКОВА.

### Министерство Внутреннихъ Дѣлъ.

Губернаторъ князь **Оболенскій** *Иванъ Михайловичъ*, Шталмейстеръ Двора Его Императорскаго Величества, д. с. с. Губернаторская, 13.

#### Канцелярія Харьковскаго Губернатора.

(Губернаторская ул., д. № 13).

Управляющій канцелярією *Миляшкевичъ* Никол. Степ., с. с. Губернаторская, 13. Старшіе помощники: *Пуковскій* Анат. Тимоф., к. а. Безуглый, 6. *Тарановскій* Георг. Никол., к. а. Максимилиановская, 7. Младшіе помощники: *Бѣляевъ* Діом. Христоф., к. а. Зміевская, 26. *Колбе* Серг. Серг., к. сек. Каразинская, 22. Старшіе чиновники особыхъ порученій: штатный *Галакъ-Артемовскій* Бор. Іосиф., н. с. Уг. Основянской и Елисаветинскаго, 18. Сверхштатный (онъ же наблюдающій за типографіями, книжною торговлею, бібліотеками и пр.) *Дюбрейль-Эшанпаръ* Андр. Владим., тит. с. Губернаторская, 13. Младшіе чиновники особыхъ порученій: штатный *Львовъ* Андр. Мих., к. а. Харьковская наб., с. д. Сверхштатный *Плещеевъ* Мих. Ив., к. сек. Мироносицкая, 53.

#### Харьковское Губернское Правленіе.

(Екатеринославская ул., д. № 34).

Вице-Губернаторъ *Гербель* Сергій Николаевичъ, к. сов. Сопутники: *Тарановскій* Николай Григорьевичъ д. с. с. Чернышевская, 24. *Эйландъ* Викт. Теодор., к. а. Журавлевская, 59. Секретарь *Мокринскій* Ив. Степан., н. с. Куликовская, 36. Старшій дѣлопроизводитель 1-го стола *Денченко* Никол. Георг., к. а. Старо-Мясницкая, 3. Помощникъ его *Казаковскій* Карлъ Вячесл. Епархіальная, 18. Вр. и. об. дѣлопроизводителя 2-го стола *Вельменко* Косма Панфил. Чернышевская, 52. Помощникъ его *Шубинъ* Ал-дръ Ив., т. с. Заиковская 27. Дѣлопроизводитель 3-го стола *Лашенко* Дм. Никол., к. сек. Мало-Гончаровская, 3. Счетный чиновникъ *Лазаревскій* Фед. Вас., т. с. Въ зд. присутственныхъ мѣсть. Архиваріусъ *Елисейевъ* Вас. Ив., т. с. Ивановская, 24. Помощникъ его *Кошляковъ* Адр. Григор. Бѣлобровскій, 4. Регистраторъ *Желтзовъ* Як. Ив., к. сек. Нетеченскій, 26. Помощникъ его *Мокринскій* Ив. Ив., к. р. Куликовская, 36. Начальникъ газетнаго стола *Новицкій* Степ. Александр., к. сек. Петровскій, 17. Помощникъ его *Раздольскій* Ив. Ив., к. сек. Ярославская 25. Смотритель губ. типографіи

*Игнатъевъ* Ив. Захар., п. п. гр. Петровскій, 17. Редакторъ Харьков. Губ. Вѣдомостей *Ефимовичъ* Андр. Яков., т. с. Петровскій, 17. Губ. ветеринарный инспекторъ *Нешумовъ* Іосифъ Прокоф., с. с. Скобелевская, 17. Млад. ветеринаръ *Щепкинъ* Андр. Вас., к. а. Примѣровская, 17.

#### Строительное Отдѣленіе Харьковскаго Губернскаго Правленія.

(Екатеринославская ул. д. № 34).

Губ. инженеръ *Шустеръ* Франц. Ив., с. с. Мироносицкая, 31. Губ. архитекторъ *Коморницкій* Мечесл. Сильверст., к. сов. Аптекарьскій, 6. Млад. архитекторъ *Хрусталева* Владим. Вас., к. сов. Каплуновскій, 16. Млад. инженеръ *Мельгуновъ* Мих. Модест., т. с. Епархіальная, 36. Старшій дѣлопроизводитель *Артюхъ* Ив. Яков., т. с. Александро-Невская, 14.

#### Врачебное Отдѣленіе Харьковскаго Губернскаго Правленія.

(Екатеринославская ул., д. № 34).

Губернскій врачебный инспекторъ *Кольскій*, Петръ Ив., с. с. Скобелевская площ., 31. Помощникъ *Дворниченко* Серг. Павл., к. сов. Мало-Гончаровская, 4. Шт. фармацевтъ *Вольскій* Ник. Сем., с. с. Московская, д. Водошьянова. Дѣлопроизводитель *Дельневъ* Конст. Севастьян., н. с. Царицынская, 51. Помощникъ *Пода* Дм. Андреев., т. с. Аннинская, 30.

#### Городовые и уѣздные врачи.

Харьковскіе городовые врачи: Старшій *Миронсъ* Андр. Макс., н. с. Екатеринославская, 3. Младшій *Крживинскій* Влад. Ив., лѣк. Сверхштатные городовые врачи: *Писнячевскій* Фот. Викт., с. с. Сумская, 42. *Сильванскій* Ал-ндръ Мих., с. с. Николаевская, 4. Старшій по губерніи Харьковскій уѣздный врачъ *Оеоктистовъ* Петръ Кондр., с. с. Ахтырскаго уѣзда: городской врачъ *Солодовниковъ* Влад. Ив., н. с. Уѣздный врачъ *Монвижъ-Монтвидъ* Леон. Стан., к. с. Богодуховскаго уѣзда: городской врачъ *Ревковскій* Ник. Ник. Уѣздный врачъ *Альховскій* Ник. Степ., к. сов. Валковскаго уѣзда: вакансія. Уѣздный врачъ *Башиинскій* Григ. Вит., к. сов. Волчанскаго уѣзда: город. врачъ *Поповъ* Митр. Козьм., к. сов. Уѣздн. врачъ *Козловскій* Мечесл. Петр. Зміевскаго уѣзда: городской врачъ *Сливицкій* Ив. Конст., к. сов. Старшій по губерніи уѣздный врачъ *Израильскій* Сем. Ал-сѣв., с. сов. Изюмскаго уѣзда: город. врачъ *Разумовскій* Агаѳон. Игн., к. сов. Уѣздн. врачъ *Ефимовичъ* Викт. Яков., к. ас. Славянск. городской врачъ *Титовъ* Мих. Гавр., к. с. Купянскаго уѣзда: город. врачъ—вакансія. Уѣздный врачъ—вакансія. Лебединскаго уѣзда: городской врачъ *Зильберникъ* Кадышъ Сеид., к. сов. Уѣздный врачъ *Колупаевъ* Леон. Парфир., к. сов. Старобѣльскаго уѣзда: городской врачъ *Волчанъ* Иссеръ Герцов., Уѣздный врачъ *Михайловъ* Ник. Степ., к. сов. Сумскаго уѣзда: городской врачъ *Ватманъ* Влад. Густ., к. сов. Уѣздный врачъ *Тарарумъ* Геор. Макс., н. сов. Бѣлопольскій городской врачъ—вакансія.

#### Тюремное Отдѣленіе Губернскаго Правленія.

(Тюремная ул. въ зд. Харьковской Губернской Тюрьмы).

Губ. тюремный инспекторъ *Юферовъ* Дм. Влад., н. с. Мироносицкая, 66. Помощникъ его *Брофельдтъ* Евг. Мортим., к. а. Николаевская пл., 13. И. об. секретаря *Сербиновъ* Дм. Никол. Екатеринославская.

Старшій дѣлопроизводитель *Мюллеръ* Ив. Ал-др., к. сек. Малая Панасовская, 11. Дѣлопроизводитель *Тихоцкий* Влад. Федор., к. сек. Гончаровская, 9. Помощникъ дѣлопроизводит. *Рудаковъ* Григ. Федор., к. р. Владимірская, 42. И. д. помощ. дѣлопроизводителя *Любовицкий* Ал-ндръ Болеслав., н. ч. Подгорная, 8.

#### Мѣста заключенія Харьковской губерніи.

И. д. начальника Харьковской Губернской Тюрмы *Ивановъ* Пав. Семен., н. с. Помощники его: *Литвиновъ* Мих. Павл., г. с. *Павловъ-Сильванскій* Юсифъ Иван., к. р. *Федоровъ* Серг. Гавр., к. сек. Всѣ въ зд. тюрмы. Врачъ губ. и пересыльной тюремъ *Сильванскій* Ал-дръ Мих., с. с. Николаевская, 4. И. об. начальника Харьк. пересыльной тюрмы *Дыховъ* Степ. Ив., подполк. Помощники его: *Дюковъ* Ив. Петр., к. а. *Крыловъ* Вас. Никол., корнетъ. Всѣ въ зданіи тюрмы. Начальникъ Андреевскаго исправ. арестантск. отдѣл. *Дажневскій* Дм. Григ., н. с. Помощники его: *Жеребцовъ* Акимъ Никл., к. а. *Гусевъ* Ксеноф. Мих., к. р. Начальникъ Печенѣгскаго исправит. арест. отд. *Руновскій* Вячесл. Ал-др., н. с. Помощники его: *Высотскій* Иллар. Ив., г. с. *Дмитріевъ* Анатол. Вас., н. ч. Начальники уѣздныхъ тюремъ: Ахтырской *Левшинъ* Влад. Аркад., т. с. Богодуховской *Снѣжковъ* Дм. Серг., к. р. Валковской *Шумовскій* Адамъ Викент., к. сек. Волчанской *Замятинъ* Ив. Ал-др., к. а. Зміевской *Еллинскій* Никл. Ал-др., к. сек. Изюмской *Снѣжковъ* Ив. Серг., к. сек. Купьянской *Будянский* Мих. Петр., н. с. Лебединской *Жебуневъ* Ал-дръ Ив., к. сек. Старобѣльской *Дроздовскій* Ал-дръ Юсиф., г. с. Сумской *Шаталовъ* Пав. Вас., т. с.

#### Межевое Отдѣленіе Харьковскаго Губернскаго Правленія.

(Университетская ул., д. № 6).

Харьковскій губ. землемѣръ *Кодратовскій* Ал-ндръ Плат., меж. инжен., с. с. Университетская, 2. Помощникъ его *Шиловъ* Никол. Григ., меж. инж., н. с. Царицынская, 7. Уѣздные землемѣры Харьковской губ.: *Андреевскій* Дмит. Мих., н. с. Мало-Панасовская, 33. *Паевскій* Ив. Людв., меж. инж., н. с. Царицынская, 7. *Саранчовъ* Серг. Никол., меж. инж., т. с. И. об. уѣзднаго землемѣра *Галактионовъ* Вяч. Никол., меж. инж., к. сек. Епархіальная, 24. Дѣлопроизводитель *Рубенко* Серг. Петр., к. с. Нетеченская, 9.

#### Харьковское Губернское Присутствіе.

(Уг. Мироносицкой и Ветеринарной, д. Корякиной).

Предсѣдатель—Губернаторъ. Члены въ административныхъ засѣданіяхъ: Губернскій Предводитель Дворянства, Вице-Губернаторъ, Управляющіе Казенною Палатою и Государственными Имуществами, Прокуроръ Окружнаго Суда и Предсѣдатель Губ. Зем. Управы. Члены въ судебныхъ засѣданіяхъ: Губернскій Предводитель Дворянства, Вице-Губернаторъ, Предсѣдатель и Прокуроръ Окр. Оуда. Члены въ продовольственныхъ засѣданіяхъ тѣже, что и въ административныхъ засѣданіяхъ и кромѣ того всѣ члены Губ. Зем. Управы. Непремѣнные члены: *Деконноръ* Дм. Валер., д. с. с. Подгорная, 9. *Безобразовъ* Ф-ръ Федор., к. а. Садовая, 4. *Савицкий* Ниль Петр., к. сов. Старо-Московскій, 11. Секретарь *Мустафинъ* Ив. Ксеноф., к. сов. Мироносицкая, 16.



**Харьковское Губернское по земскимъ и городскимъ дѣламъ Присутствіе.**

(Губернаторская ул., д. № 13).

Предсѣдатель—Губернаторъ. Члены: Губернскій Предв. Дворянства, Вице-Губернаторъ, Управляющій Казенною Палатою, Прокуроръ Окружного Суда, Предсѣдатель Губ. Земск. Управы, Харьковскій Городекой Голова, Непремѣнный членъ *Пивоваровъ* Гавр. Федор., с. с. Театральн. 15. Членъ отъ Губернскаго Зем. Собранія *Ежишерловъ* Никол. Петр., с. с. Г. Валки. Членъ отъ Харьк. Город. Думы *Лагермаркъ* Герм. Ив., д. с. с. Технологическая, 8. Секретарь *Голубниченко* Петръ Алексѣев., к. сек. Царицынская, 11.

**Харьковское Губернское по воинской повинности Присутствіе.**

(Губернаторская ул., д. № 13).

Предсѣдатель—Губернаторъ. Члены: Губернскій Предводитель Дворянства, Вице-Губернаторъ, Прокуроръ Окружного Суда, Начальникъ Штаба 31-й пѣх. дивизіи, Предсѣдатель Губернской Земской Управы. Членъ Губернской Земской Управы *Булацель* Ал-ндръ Ильичъ, к. сек. Конная, 10. Членъ-завѣдывающій дѣлопроизводствомъ (вакансія). Заступ. мѣсто члена, завѣд. дѣлопроизводствомъ *Тарановскій* Георг. Ник., к. ас. Максимиліановская, 7. И. д. дѣлопроизвод. *Савченко* Сем. Ал-ндр., н. ч. Ключковскій, 16.

**Харьковскій Губернскій Статистическій Комитетъ.**

(Мироносицкая ул., д. № 18).

Предсѣдатель—Губернаторъ. Членъ-Секретарь *Ивановъ* Вас. Вас., к. а. Мироносицкая, 18. Непремѣн. члены: Вице-Губернаторъ, Губ. Предв. Дворянства, Управл.: Казен. Палатой, Управл. Госуд. Имуществ., Управл. акцизн. сборами, Директоръ народныхъ училищъ, Харьков. Городек. Голова, Губернск. Врачебн. инсп., Членъ Духовн. Консист. Дѣйствительные члены: а) По должности—Предводители дворянства всѣхъ 11 уѣздовъ Харьк. губ. б) По избранію: *Алексѣенко* Мих. Март., попеч. Харьк. учебн. окр. *Багалъй* Дм. Ив., проф. Харьк. унив. *Валяснскій* Як. Осип., землевл. *Бекетовъ* Ник. Ник., академикъ (Спб.). *Верещагинъ* Ник. Вас. *Власовскій* Фед. Мих., тов. предсѣд. Харьк. Окр. суда. *Гириманъ* Леонардъ Леопольд., проф. Харьк. унив. *Гордѣевъ* Петръ Андр., проф. Харьк. вет. инст. *Демидовъ* Вал. Арк., канд. правъ (Саратовск. губ.). *Доброславскій* от. Василій, протоіерей (Г. Богодуховъ). *Ефименко* Петръ Сав., членъ двор. банка. *Зайкевичъ* Анаст. Георг., проф. Харьк. унив. *Залѣсскій* Ник. Лавр., проф. *Залѣсскій* Конст. Лавр., учитель. *Лустинъ*, Епископъ. *Касперовъ* Вас. Ив., нач. Деп. М. Ф. (Спб.). *Киртичевъ* Викт. Львов. *Клементьевъ* о. Игнатій, протоіерей (Г. Ахтырка). *Ковалевскій* Макс. Макс., бывш. проф. (France, Beau lieu, Alpes Mart.). *Кондратьевъ* Петръ Вас. *Красновъ* Андр. Ник., проф. Харьк. унив. *Краснопольскій* о. Петръ, протоіерей (С. Терны, Леб. уѣз.). *Лащенко* о. Θεоктистъ, протоіерей (г. Суммы). *Лебедевъ* Амфіанъ Степ., проф. Харьк. унив. *Леонтовичъ* о. Петръ, священникъ (Валковскій уѣздъ). *Линда* Мих. Дм., учитель. *Мандрыкинъ* Евгр. Андр., землемѣръ. *Мезенцовъ* Вас. Иван., членъ дв. банка. *Павловскій* Фед. Андр., канд. правъ. Ключковская, соб. д., *Радченко* Конст. Григ., директ. Москов. почт.-тел. окр. (Москва). *Равевскій* Арк. Ал-ндр., директ. ветер. инст. *Рейнгардтъ* Влад. Вас., проф. Харьк. ун. *Риттихъ* Ал-ндръ Федор., ген. шт. ген.-м. (Вильна). *Русовъ*

Ал-ндръ Ал-ндров., канд. юр. наукъ (Черниговъ). *Скворцовъ* Ир. Полихр., проф. Харьк. ун. *Сомовъ* Ник. Ник., лабор. Харьк. унив. *Стояновъ* Андр. Ник., проф. Харьк. ун. *Срединскій* Ник. Кирил., при М. С. Х. и Г. И. *Сумцовъ* Ник. Фед., пр. Харьк. ун. *Тарасовъ* Ив. Т., проф. Моск. ун. (Москва). *Твердохлѣбовъ* Ал-ндръ Дмитр., учитель (Ахтырка). *Томашевскій* Мих. Вас., санитар. гор. врачъ. *Фортуновъ* Ал-сѣй Фед., проф. Петр. акад. *Халанскій* Мих. Георг., проф. Харьков. унив. *Шимковъ* Андр. Петр., проф. Харьк. унив. *Щелковъ* Ив. Петр., быв. проф. *Щировскій* Евг. Павл., Радомскій губернаторъ. *Якобій* Ал-ндръ Ив., проф. Харьк. ун. *Яцукевичъ* Ник. Клем., быв. проф. (Ялта). *Фурдуевъ* В. П., упр. отд. дв. и кр. банк. (Саратовъ). *Оедоровскій* Ал-ндръ Ал-ндр., протоіерей. Мѣсто-жительство членовъ обозначено въ учрежденіяхъ ихъ служенія.

### Харьковскій Губернскій Попечительный о тюрьмахъ Комитетъ.

(Въ зд. Губернской Тюрьмы).

Вице-президенты: Губернаторъ, Архіепископъ Харьковскій и Ахтырскій и Прокуроръ Судебной Палаты. Директоры по должн.: Губ. Предводитель Дворянства, Вице-Губернаторъ, Прокуроръ Окружнаго Суда, Городской Голова, Губ. Тюремный Инспекторъ, Губ. Инженеръ, 5-ть товарищей Прокурора Судебной Палаты, Предсѣдатель Губернской Земской Управы и Полиціймейстеръ. Высочайше утвержденные: *Кузинъ* Ник. Петр., шт. кап. Екатеринославская, 3. *Раздольскій* Ив. Ив. т. с. Ярославская, соб. д. *Силинъ* Илья Федор., куп. Ключковская, соб. д. *Куликовъ* Ал-ндръ Ив., куп. Инструментальный, соб. д. *Уткинъ* Конст. Петр., куп. Благовѣщенская, соб. д. *Трабскій* Гр. Моис., куп. Екатеринославская, соб. д. *Игнатищевъ* Ив. Егор., куп. Лопанскій, соб. д. *Компаніецъ* Нохимъ Моис., куп. Семинарская, соб. д. *Ващенко* Ив. Осип., куп. Ващенко-Васильевскій, соб. д. *Емельяновъ* Мих. Вас., куп. Екатеринославская, 2. *Лобановъ-Ростовскій* Ал-сѣй Ник., князь (въ Сувалкахъ). *Таскинъ* Андр. Никол., д. с. с. *Арефьевъ* Вик. Петр., землевл. Секретарь *Мюллеръ* Ив. Ал-ндр., к. сек. М.-Панасовская, 11.

### Управленіе Харьковскаго Полиціймейстера.

(Николаевская пл., зданіе 2-й части № 24).

Полиціймейстеръ *Безсоновъ* Клавдій Инокент., к. а. Въ зд. 2-й части. Его помощники: *Шостенко* Ив. Ив., т. с. Въ зд. 2-й части. *Рябченко* Ал-ндръ Никол., к. а. Пункинская, 26. Секретарь *Пуковский* Павелъ Тим., к. а. Безуглый, 4. Казначей-бухгалтеръ *Анисимовъ* Ив. Порф., т. с. М.-Гончаровская, 30. И. д. столоначальника 1-го стола: *Стешинъ* Гр. Ив., двор. Столярный, 3. 2-го стола *Звѣревъ* Ив. Порф., н. ч. *Никитинскій*, 24. 3-го стола *Данилевскій* Владим. Георг., н. ч. Кошюшен-ный, 5. Столоначальникъ Адреснаго стола: *Барыкинъ* Вас. Макс., т. с. Екатеринославская, 9. Его помощникъ: *Кейзерлингъ* Гебгардъ Эдуард., графъ. Сумская, 86. И. д. регистратора *Мальцевъ* Владим. Никол., двор. Нетеченская наб., 2. Архивариусъ *Андерсонъ* Эрнестъ Густав., к. р. Гости-нная, 24. Брандмейстеръ *Любичкій* Вас. Конст., к. р. Въ зд. 2-й части. Околоточные надзиратели при Управленіи Полиціймейстера: *Витоль* Янъ Эрнест., к. р. Соляниковскій, 3. *Костюшко-Валюжиничъ* Ал-сѣй Демьян., к. р. Столярный, 3. *Кармазинъ* Ив. Вас., н. ч. Городск. скотобойни. *Медвѣдищковъ* Ив. Яков., н. ч. Губернаторская, 13.

### Управление участковых приставовъ г. Харькова.

#### 1-й полицейскій участокъ.

(Скобелевская пл., д. № 30).

Приставъ баронъ фон-денъ *Бринкенъ* Никол. Эмильев., к. сек. Въ зд. 1-й части. Помощники его: *Коронацкій* Никол. Никол., к. сек. Скобелевская, 23. *Хижняковъ* Серг. Федор., н. ч. Скобелевская, 23. Письмоводитель *Александровскій* Никол. Мих., н. ч. Конная, 11. Околоточные надзиратели: *Томусякъ* Владим. Петр., к. р. Воснесенская пл., 9. *Туктенъ* Ив. Андр., н. ч. Нетеченская, 10. *Шпиговъ* Борисъ Ив., н. ч. Молочная, 29. *Биркинъ* Георг. Георг., н. ч. Михайловская, 22. *Журкинъ* Никита Ильичъ, н. ч. Почтовый, 13. *Малининъ* Федоръ Косъм., н. ч. Змиевская, 21. *Смирновъ* Георг. Аввакум., н. ч. Конюшенная, 11. *Назаровъ* Филиппъ Егор., н. ч. Молочная, 18. Кандидаты на полицейскія должности: *Доценко* Ал-ндръ Мих., н. ч. Аптекарьскій, 9. *Ткаченко* Владим. Кирил., н. ч. Семирадскій, 7.

#### 2-й полицейскій участокъ.

(Воскресенская ул., д. Величченко № 27).

Приставъ *Анщенко* Ник. Ирин., н. с. Воскресенская, 27. Помощники его: *Волгинъ* Исид. Ив., к. сек. Москалевская, 45. *Волковъ* Пав. Ив., г. с. Ключковская, 9. Письмоводитель *Вырославскій* Гр. Фед., н. ч. Галушкинская, 17. Околоточные надзиратели: *Гульбисъ* Ак. Густ., зап. ун. офиц. Нетеченская, 10. *Богуславскій* Фед. Иван., двор. Галушкинская, 4. *Левашевъ* Илар. Михай., н. ч. Маринская, 7. *Алферовъ* Вик. Ив., н. ч. Тихоновская, 18. *Соколовъ* Сер. Ник., н. ч. Москалевская, 96. *Божкевичъ* Ив. Феоф., п. гр. Гордѣнковская, 25. *Чубатовъ* Ст. Мат., н. ч. Елизаветинская, 8. *Доброгорскій* Сер. Дан., п. гр. Губернаторская, 18. Кандидаты на полицейскія должности: *Стоволосовъ* Гав. Григор., зап. стр. пис. Галушкинская, 4. *Тюнтинъ* Мих. Алек., прап. зап. Грековская, 26.

#### 3-й полицейскій участокъ.

(Пушкинская ул., д. Ланге № 1).

Приставъ *Игнатьевъ* Конст. Павл., к. а. Пушкинская, 1. Помощники: *Губскій* Никол. Ив., к. сек. Дѣвичья, 7. *Ильяшенко* Пав. Ив., г. с. Куликовская, 34. Письмоводитель *Боговскій* Сем. Евген., двор. Балашевскій, 9. Околоточные надзиратели: 1-го околотка *Нейпертъ* Карль Юльев., мѣщ. Кузнечная, 31. 2-го околотка *Федоровскій* Ал-ндръ Захар., г. с. Николаевская, 19. 3-го околотка *Подольскій* Аппол. Андр., к. сек. Харьковская наб., 9. 4-го околотка *Навойчикъ* Иосифъ Роман., мѣщ. Куликовская, 23. 5-го околотка *Байталджы* Леонидъ Дм., мѣщ. Сумская, 24. 6-го околотка *Масловъ* Яковъ Моис., п. гр. Чернышевская, 55. 7-го околотка н. д. надзират. *Горинъ* Флоръ Ив., н. ч. Журавлевская, 11. Кандидатъ на полицейскія должности *Хижняковъ* Нектарій Федор., п. п. гр. Михайловская пл., 23.

#### 4-й полицейскій участокъ.

(Николаевская пл., зд. 2-й полицейской части № 24).

Приставъ *Колтоновскій* Викторъ Евс., н. с. При участкѣ. Помощники: *Подгурскій* Мих. Ив., к. с. р. Рымарская, 4. *Козьминъ* Яковъ Ив., двор. Мѣщанская, 17. Письмоводитель *Лядскій* Гавр. Георг., т. с. Бѣловровскій, 5. Околоточные надзиратели: 1-го околотка *Толмачевъ* Андрей Ив., двор. Троицкій, 11. 2-го околотка *Лавровскій* Павелъ Ив., двор. Пре-



стольный, 5. 3-го окол. *Удянскій* Владим. Вас., двор. Торговая пл., 13. 4-го окол. *Бурковский* Степ. Андр., двор. Карповская, 8. 5-го окол. *Недѣлкинъ* Ив. Андр., н. ч. Ключковская, 80. 6-го окол. *Доценко* Мих. Ив., двор. Набережный, 13. При участкѣ: *Тихоновскій* Ив. Григ., двор. Кузнечная, 24. *Шубинъ* Мих. Ив., к. р. Запковская, 122. *Чернуха* Григ. Осип., мѣщ. Кульбицкій, 20.

#### 5-й полицейскій участокъ.

(Мало-Панасовская ул., д. № 25).

Приставъ *Сивиловъ* Вас. Вас., т. сов. При участкѣ. Помощники: *Софиано* Харл. Сем., к. а. Чеботарская, 42. *Котляревскій* Фед. Петр., к. р. Чеботарская, 5. Письмоводитель *Павловичъ* Викен. Викен., двор. М.-Панасовская, 8. Околоточные надзиратели: *Вышестравскій* Петръ Лукьян., двор. Благовѣщенскій базаръ, 5. *Федоровъ* Ив. Кузьм., г. с. Чеботарская, 14. *Ильинскій* Ив. Вас., г. с. Б.-Панасовская, 49. *Степановъ* Петръ Ив., л. п. гр. Одоевскій, 20. *Санжаревскій* Пав. Ив., п. п. гр. Скрипниковскій, 6. *Кашицкій* Ал-ндръ Стеф., зап. пис. Гіевская, 7. *Клименко* Архипъ Семен., зап. надзир. Губернаторская, 16. *Чернуха* Юсифъ Григ., отст. пис. Кульбицкій, 20. Кандидаты: *Кашицкій* Болесл. Стефан., мѣщ. Ермолаевскій, 5. *Туркеничъ* Пав. Сем., мѣщ. Панасовскій провздъ, 17.

#### 6-й полицейскій участокъ.

(Екатеринославская ул., д. № 50).

Приставъ *Фонъ-Ланге* Виталій Владим., т. с. При участкѣ. Помощники: *Пошовкинъ* Ив. Вас., к. а. Рождественская, 25. *Горѣевъ* Ив. Семен., подпор. запаса. Усовская, 9. Письмоводитель *Дударевъ* Ал-свй Ив., т. с. Рудаковскій пер., 3. Околоточные надзиратели: *Рудичъ* Ив. Елесѣев., н. ч. Воскресенскій пер., 10. *Удянскій* Ив. Вас., н. ч. Б.-Панасовская, 49. *Крашевскій* Борисъ Владисл., н. ч. Благовѣщенская, 32. *Никитинъ* Никол. Конст., н. ч. Конторская, 52. *Третьяковъ* Никол. Пантелейм., н. ч. М.-Гончаровская, 34. *Савченко* Юсифъ Ив., н. ч. Холодногорскій. *Ступаковъ* Ал-ндръ Федор., н. ч. Усовская, 29. Кандидаты: *Савельевъ* Вас. Федор., н. ч. Конторская, 52. *Дискій* Сем. Ал-ндр., н. ч. Екатеринославская, 85.

#### Сыскное отдѣленіе.

(При 6 полицейскомъ участкѣ).

Завѣдывающій сыскою частью приставъ 6-го участ. *Фонъ-Ланге* Виталій Владимір., т. с. Екатеринославская, 50. Старшіе агенты: *Погребнякъ* Иванъ Ипатьев., н. ч. Рождественская, 25. *Рехтманъ* Никол. Павлов., н. ч. Екатеринославская, 41. *Дука* Панаіотъ Вас., н. ч. Рудаковскій, 44. *Морозовъ* Ал-дръ Степ., н. ч. Благовѣщенская, 27. *Яворскій* Никол. Матв., н. ч. Дмитріевская, 38.

#### Управленіе Харьковскаго Почтово-Телеграфнаго Округа.

(Почтовый пер., казенное зданіе).

Начальникъ Округа *Корженевскій* Владим. Игнат., с. с. Въ зд. Управленія Округа. Помощникъ его *Еропкинъ* Влад. Алексѣев., с. с. Въ зд. Управленія Округа. Чинovníкъ особыхъ порученій *Волочковъ* Ал-ндръ Владим., н. с. С.-Московская, 57. Дѣлопроизводитель *Середа* Глѣбъ Григ., н. с. Въ зд. Управл. Округа. Помощники его: *Рыбинъ*

Ал-сѣй Кирьяк., к. а. Царицынская, 47. *Умилевскій* Дан. Григ., к. а. Единовѣрческая, д. Соболева. *Куликовъ* Серг. Степ., к. а. Никитинскій, 14. *Поповъ* Ал-дръ Андр., к. сек. Царицынская, 47. Бухгалтеръ *Семеновъ* Макс. Григ., н. с. Помощники его: *Модейскій* Георг. Иги., т. с. Михайловская, 43. *Литвиненко* Ефимъ Іульян., н. ч. Вознесенскій, 7. Счетные чиновники: *Оболонкинъ* Вас. Георг., н. ч. Котляревская, 7. *Поповъ* Ал-дръ Дм., н. ч. Франковская, 3. Главный механикъ *Корейво* Іосифъ Ив., т. с. Подгорная, 11. Старшій механикъ *Безугловъ* Вас. Ив., н. с. Вознесенская, 11. Младшій механикъ *Бунинъ* Вас. Ив., к. р. Никитинскій, 7. Журналистъ и архивариусъ *Сироткинъ* Мих. Кос., н. ч. Сомовская, 31.

### Харьковская Центральная Почтово-Телеграфная Контора.

(Уголь Вознесенской пл. и Почтоваго переулка).

Начальникъ конторы *Джунковский* Петръ Ник., к. сов. Въ казенномъ зданіи конторы. Помощникъ его *Стратановичъ* Дм. Григ., к. сов. Михайловская пл. (Скобелевская), 5. Почтово-телеграфные чиновники: 1-го разряда *Аристовъ* Серг. Юрьев., н. с. Вознесенская пл., д. Сукачева. 2-го разр.: *Ахтырскій* Анан. Никол., т. с. Юрьевская, соб. д. *Бѣлявскій* Дм. Фед., к. а. Аптекарскій, 22. *Леницкій* Вас. Ник., н. с. Николаевская, 18. *Вольфартъ* Петръ Ив., н. с. Примѣровская, 23. *Рейхманъ* Карлъ Ив., н. с. Петинская, 9. *Силиновичъ* Владим. Ал-др., н. с. Москалевская, 3. *Торубаровъ* Ник. Як., н. с. Аптекарскій, 27. *Шилингъ* Викт. Ив., н. с. Рыбная, 30. *Шукгардтъ* Ив. Берентов., н. с. Семинарская, 49. 3-го разр.: *Аристовъ* Георг. Георг., к. а. Конная, 32. *Верескунъ* Влад. Степ., т. с. Въ зданіи конторы. *Поринъ* Март. Андр., н. ч. Фесенковская, 3. *Стояновъ* Фед. Вас., к. а. Тюремная, 4. *Байковичъ* Андр. Андр., н. ч. Куликовская, 36. *Одель* Ал-дръ Ив., н. ч. Сумская, 58. *Поповъ* Фед. Пав., к. а. Михайловская, 15. *Симоновичъ* Фед. Ал-др., н. ч. Примѣровская, 4. *Широпаевъ* Мих. Егор., н. ч. Ивановская, 14. *Федюшинъ* Ив. Владим., к. а. Диконовка въ уѣздѣ, соб. д. 4-го разр.: *Курасовскій* Дм. Ант., к. а. Аптекарскій, 20. *Беркосовъ* Петръ Сем., н. ч. Дегтярная, 39. *Бооль* Ал-дръ Карл., к. сек. Примѣровская, 8. *Бергманъ* Владим. Авг., н. ч. Искринская, 53. *Брайловскій* Сим. Алексѣев., г. с. Екатеринославская, 44. *Бѣлецкій* Петръ Мак., н. ч. Искринскій, 19. *Геращенко* Ал-дръ Ильичъ, т. с. Зміевская, 30. *Гинтцингеръ* Юліанъ Ал-др., т. с. Конная, 37. *Григорьевъ* Владим. Владим., н. ч. Куликовская, д. Гоше. *Гроссетъ* Люд. Ив., н. ч. Искринская, 7. *Гугель* Фридерика Рудольф. Искринскій, 7/11. *Шеломицкій* Ив. Петр., т. с. Примѣровская, 6. *Екимова* Дарья Арт. Вознесенская пл., 16. *Запѣзаловъ* Владим. Арист., к. а. Примѣровская, 16. *Калининъ* Мих. Гавр., г. с. Батуринская, 9. *Калининъ* Ник. Гавр., г. с. Дмитриевская, 7. *Карховъ* Сем. Ив., н. ч. Примѣровская, соб. д. *Полтавцевъ* Иллар. Георг., к. сек. Ст.-Московская, 54. *Кириченко* Ал-дръ Ив., г. с. Ключковская, 43. *Руденьскій* Петръ Ним., н. ч. Желѣзняковскій, 4. *Лукьяновъ* м. Дм., к. сек. Ветеринарная, 33. *Симонова* Вален. Ив. Нетеченская, 11. *Малишенко* Малафій. Игнат., н. ч. Б.-Москалевская, 3. *Петровскій* Ив. Вас., н. ч. Нетеченская, 3. *Поповъ* Степ. Павл., т. с. Конторская, 16. *Федоровскій* Гавр. Ник., н. ч. Зміевская, 42. *Прокоповичъ* Андроникъ Львов., к. а. Царицынская, 41. *Рейхманъ* Марія Ив. Петинская, 9. *Сафроновъ* Вас. Григ., н. ч. Фран-

ковская, 8. Семененко Ник. Дан., н. ч. Аптекарекій, 16. Симановичъ Ал-ндра Ник., Примѣровская, 11. Сотниковъ Ив. Георг., н. ч. Сирохинская, 40. Середовичъ Ал-ндръ Ал-сѣев., н. ч. Юрьевская, д. Денисова. Стѣчкинъ Анд. Ал-ндр., т. с. Котляревская, 18. Рыковъ Ив. Валер., к. а. Енинская, 35. Теръ-Нишаніанцъ Дырталъ Нишаніан., к. а. Франковская, 8. Чигриновъ Гр. Пав., н. ч. Михайловская, 20. Хиневичъ Ив. Карл., к. р. Примѣровская, 19. Штейнбергъ Текла Франц. Ст.-Московская, 68. Эрманъ Авр. Як., н. ч. Миргородская, соб. д. Шульцъ Ник. Петр., н. ч. Царицынская, 43. Черняковскій Ал-ндръ Григ., н. ч. Торговая пл., д. Голевыхъ. Войтюкъ Ал-сѣй Леонт., н. ч. Гимназическая наб., д. Пильчиковой. Коноваловъ Косьма Ал-сѣев., н. ч. Примѣровская, 12. Кондратенко Анат. Паул., н. ч. Сирохинская, 31. Вечерко Ал-сѣй Ем., н. ч. Нетеченская, 11. 5-го разр.: Афончиковъ Фед. Фед., н. ч. Сирохинская, 31. Альбицкая Ал-ндра Вас. Въ зданіи Технологическаго Института. Барыкинъ Тих. Мак., н. ч. Рыжовская, 9. Бооль Ольга Ефим. Примѣровская, 8. Босенко Мих. Ив., н. ч. Бѣлгородская, 49. Бѣлоусовъ Григ. Стеф., г. с. Зміевская, 25. Бужаринъ Владим. Ив., н. ч. Технологич. вѣвъдъ, 4. Величанскій Георг. Георг., г. с. Франковская, 4. Мацевитый Анат. Григ., г. с. Почтовый, 7. Сирятскій Мих. Пав., к. р. Бѣлгородская, 3. Гармашъ Мих. Григ., н. ч. Франковская, 8. Гащенко Вас. Ал-сѣев., н. ч. Усовская, 29. Даниленко Кон. Владим., к. р. Ст.-Московская, 85. Дроздовъ Мих. Петр., н. ч. Вознесенская пл., 16. Додукаловъ Гр. Сем., н. ч. Михайловскій, д. Савицкой. Цыгуновъ Тим. Ал-ндр., н. ч. Андреевская, 47. Игнатьевъ Гр. Ив., н. ч. Петровскій, 17. Бутовская Марія Ив. Дворянская наб., 4. Кирсановъ Дм. Никиф., н. ч. Ст.-Московская, 17. Кондрыкинъ Ив. Пав., н. ч. Аптекарекій, 18. Кошутская Люб. Яков. Михайловская пл., 18. Фиолетова Ант. Ал-ндр. Ст.-Московская, 61. Рыжкова Марія Владим. Вознесенская пл., 18. Ларионовъ Владим. Иллар., н. ч. Седѣльниковскій, 3. Маслянниковъ Ник. Вас., н. ч. Журавлевская, 55. Петровъ Ник. Мокіев., н. ч. Петинская, 70. Воликъ Петръ Ив., н. ч. Санжаровскій, 6. Тимофѣевъ Илья Владим., н. ч. Ключковская, д. Зеленскаго. Соколова Лидія Ив. Грековская, 33. Поповъ Вас. Троф., н. ч. Михайловскій, д. Савицкой. Линде Михалина Мих. Классическій, 12. Самсоновъ Сергѣй Ник., н. ч. Банный, 8. Семиковскій Ив. Евстр., н. ч. Михайловскій, 15. Симоновъ Ив. Ив., н. ч. Нетеченская, 11. Малышенко Екатерина Эрис. Б.-Москалевская, 3. Соболевъ Як. Сем., н. ч. Конная, д. Федоровой. Соболевъ Ив. Сем., н. ч. Скобелевская пл., 15. Русановъ Вас. Андр., н. ч. Въ казен. здан. Падалка Дан. Ив., к. а. Искринская, 18. Шаверневъ Ив. Ив., н. ч. Юрьевскій, д. Шульги. Широкий Зах. Ром., н. ч. Рыжовскій, 10. Хорошукъ Георг. Мих., к. р. Вознесенская, 4. Яременко Пав. Ив., н. ч. Никитинскій, 23. Ясинскій Ник. Степ., н. ч. Примѣровская, 10. Щербина Ник. Вас., н. ч. Аптекарекій, 12. Эйзенталь Дара Фридр. Михайловская пл., 18. Дробязко Косьма Ос., н. ч. Феньковскій, 2. Люсинъ Фед. Ак., н. ч. Харьковская наб., 16. Криволаповъ Пав. Андр., н. ч. Ст.-Московская, 48. Грибановъ Парф. Вас., н. ч. Конная, 31. Мѣняевъ Петръ Тим., н. ч. Журавлевская, 77. Масловъ Ал-ндръ Ник., н. ч. Петинская, 70. Портяный Еф. Ив., н. ч. Безуглый, 22. Силинъ Григ. Мих., н. ч. Сомовская, 24. Яновскій Петръ Ив., н. ч. Ст.-Московская, 42. Мацевитая Лидія Ив. Почтовый, 7. Баранковъ Никиф. Григ., н. ч.



Въ казенномъ зданіи. *Дикій* Гр. Діон., н. ч. Конторская, 6. *Пишнянникъ* Ив. Дм., н. ч. Б.-Москалевская, 60. *Хмблевскій* Ник. Мих., н. ч. Вознесенская, 4. *Семовъ* Леонидъ Ал-ндр., к. р. Нетеченская, 11. *Стриковъ* Стеф. Тр., н. ч. Петинская, 7. *Тесленокъ* Ив. Ив., н. ч. Бѣлгородская, 31. *Тришинъ* Ишол. Троф., н. ч. Журавлевская, 33. *Яровицкій* Ал-ндръ Григ., к. сев. Франковская, 8. *Калейникъ* Пав. Исидор., н. ч. Въ казенномъ зданіи. *Пушкаренко* Анд. Троф., н. ч. Ст.-Московская, д. Филиппова. *Ревакинъ* Яковъ Ваниф., н. ч. Михайловскій, 12. *Клюшниковъ* Конст. Ив., н. ч. Франковская, 8. 6-го разр. высш. окл.: *Александръ* Стеф. Мих., н. ч. Петинская, 2. *Андреевъ* Гавр. Вас., н. ч. Ст.-Московская, 41. *Шкарупа* Тимоф. Кир., н. ч. Рыжовскій, д. Гужвы. *Вилькъ* Ник. Мих., н. ч. Искринская, 21. *Гарденинъ* Федоръ Никанор., н. ч. Царицынская, 33. *Лещенко* Дан. Яковл., н. ч. Ст.-Московская, 44. *Аристовъ* Вас. Ив., н. ч. Вознесенская пл., 18. *Воронинъ* Вас. Ив., н. ч. Ст.-Московская, 42. *Василенко* Парм. Яковл., н. ч. Франковская, 8. *Коняевъ* Семень Ефим., н. ч. Бѣлгородская, 8. *Гарагатый* Вас. Афон., н. ч. Франковская, 8. *Поздняковъ* Мих. Вас., н. ч. Бѣлгородская, 13. *Мацъ* Севаст. Наум., н. ч., Десятарная, 5. *Олейникъ* Кир. Лавр., н. ч. Въ казенномъ зданіи. *Ольховскій* Ром. Григ., н. ч. Сомовская, 10. *Платковскій* Григ. Ив., к. р. Искринская, 21. *Закрицкій* Ник. Фед., н. ч. Конная, 23. *Прозоровъ* Ник. Ив., н. ч. Въ казен. зданіи. *Фомиченко* Григ. Дан., н. ч. Занковская, 39. *Масловъ* Ник. Ив., н. ч. Нетеченская, 20. *Румянцевъ* Іуст. Тарас., к. р. Царицынская, 32. *Андреевъ* Серг. Серг., н. ч. Никитинскій, 12. *Харицкій* Вас. Дм., н. ч. Ст.-Московская, 47. *Сысоевъ* Мих. Сем., н. ч. Екатеринославскій, 8. *Быстрицкій* Ив. Фед., н. ч. Ст.-Московская, 18. *Петренко* Дм. Ильичъ, н. ч. Искринская, 18. *Тищенко* Ив. Ив., н. ч. Въ казенномъ помѣщ. *Пащенко* Влад. Фед., н. ч. Искринская, 10. *Токаревъ* Ник. Ал-евичъ, к. р. Губернаторская, 24. *Найденковъ* Ник. Ив., н. ч. Ст.-Московская, 44. *Худикъ* Діон. Горд., н. ч. Константиновскій, 3. *Мясотдовъ* Як. Авр., н. ч. Въ каз. зданіи. *Генюкъ* Гавр. Кондр., н. ч. Петинская, 61. *Феофиловъ* Фед. Іосиф., н. ч. Журавлевская, 77. *Макушевъ-Поль* Никод. Ив., н. ч. Михайловская, 35. *Гавриленко* Сем. Иллар., н. ч. Зеленая, 22. *Маіоровъ* Ал-дръ Ник., н. ч. Залютинская, 35. *Назаренко* Ал-дръ Лук., н. ч. Примѣровская, 7. *Румянцевъ* Як. Тар., к. р. Журавлевская, 77. *Мельниковъ* Ив. Емел., н. ч. Никитинскій, 17. *Терещенко-Демидовскій* Мих. Як., н. ч. Въ казен. пом. *Шекинъ* Вас. Ал-евичъ, н. ч. Никитинскій, 14. *Степаненко* Ив. Ив., н. ч. Рыжовскій, 14. *Гуринъ* Косьма Григ., н. ч. Въ казенномъ зданіи. *Бѣленко* Арк. Степ., н. ч. Б.-Гончаровская, гор. д. *Грековъ* Ив. Ив., н. ч. Гимназическая наб., 15. *Стойновъ* Григ. Осип., н. ч. Михайловскій, 9. *Ярмакъ* Илья Ал-сѣв., н. ч. Бужинскій, 4. *Митропанъ* Ишол. Ив., н. ч. Въ казенномъ помѣщеніи. 6-го разр. низш. окл.: *Фирсовъ* Анат. Вас., н. ч. Въ казенномъ помѣщеніи. *Конюховъ* Яковъ Дм., н. ч. Грековская, 78. *Червяцовъ* Ив. Яков., н. ч. Михайловская 37. *Галченковъ* Косьма Ник., н. ч. Ст.-Московская, 44. *Новоскольцевъ* Федоръ Андр., н. ч. Въ казенномъ зданіи. *Штофанъ* Ив. Дан., н. ч. Петинскій, 14. *Соколовъ* Георг. Ив., н. ч. Примѣровская, 21. *Улановъ* Владим. Мих., н. ч. Чернышевская, 74. *Гуциль* Афон. Демьян., н. ч. Нетеченская, 20. *Савинова* Антон. Гавр., Сирохинская, 15. *Роцупкинъ* Дм. Мих., н. ч. Нетеченская, 35. *Бреславецъ* Макарь Сем., н. ч.

Дегтярный въѣздъ, 3. *Роговцевъ* Георг. Мих., н. ч. Никитинскій, 23. *Штана* Федотъ Ром., н. ч. Скобелевская пл., 15. *Рапота* Митр. Григ., н. ч. Примѣровская, 4. *Синегубкинъ* Яковъ Петр., н. ч. Михайловскій, 9. *Севастьяновъ* Федоръ Ив., н. ч. Почтовый, 1. *Крамской* Арк. Ник. н. ч. Ст.-Московская, 32. *Рыбальченко* Дан. Леонт., н. ч. Кацарская, 33. *Золотаренко* Ив. Калпс., н. ч. Ст.-Московская, 51. *Малаховъ* Георг. Никит., н. ч. Михайловская, 37. *Церковный* Антонъ Троф., н. ч. Аптекарскай, 9. *Юрьевъ* Федоръ Ефим., н. ч. Царицынская, 26. *Прозоровскій* Ал-ндръ Ник., н. ч. Никитинскій, 22. *Доценко* Романъ Максим., н. ч. Франковская, 8. *Евсико* Антонъ Ив., н. ч. Нетеченская, 20. *Лисенко* Павелъ Петр., н. ч. Дворянская, 2. *Исаевъ* Владим. Владим., н. ч. Въ казен. помѣщеніи. *Стуровъ* Вас. Кирил., н. ч. Семинарская, 12. *Колесникъ* Ив. Ив., н. ч. Нетеченская, 8. *Перемотовъ* Григ. Федот., н. ч. Безуглый, 22. *Илляшевичъ* Вас. Льв., н. ч. Михайловскій, 9. *Церковный* Митроф. Никиф., н. ч. Никитинскій, 12. *Ефремовъ* Ив. Мих., н. ч. Въ казенномъ помѣщеніи. *Улановъ* Анат. Мих., н. ч. Вознесенская, 1. *Овчинниковъ* Прох. Ив., н. ч. Никитинскій, 14. *Сіатовскій* Ив. Ив., н. ч. Павленковскій, 8. *Микулинъ* Вас. Ив., н. ч. Въ казенномъ помѣщ. Механики: Старшій *Еременко* Петръ Карп., к. с. Котляревская, 7. Младш. выш. окл. *Ивановъ* Ал-ндръ Ал-сѣв., н. ч. Михайловская, 27. Низш. окл.: *Зайцевъ* Мих. Григ., н. ч. Единоувѣрческая, 36. *Фатмеевъ* Ал-ндръ Ив., к. р. *Тихоновъ* Ал-сѣй Федор., н. ч. Петинская, 5. Надсмотрщики выш. окл.: *Антиповъ* Георг. Евдок., н. ч. Мо. настырская, 14. *Костинъ* Пав. Сем., н. ч. Михайловскій, 15. *Волков-Дм.*, н. ч. Царицынская, 10. Низш. окл.: *Маншинъ* Афин. Кузьм., н. ч. Московская, 23. *Хохловъ* Ал-ндръ Ив., н. ч. *Гнилицкій* Ив. Григ., н. ч. *Татарловъ* Викт. Вас., к. сек. Московская, 21. *Бараненко* Григ., н. ч. Седѣльниковскій, 3. *Тарановъ*, н. ч. Сѣдельниковскій, 3.

### 1-я Городская Почтово-Телеграфная Контора.

(Конторская ул., д. № 2).

Начальникъ конторы *Геращенко* Тим. Ильичъ, к. сов. Въ зд. конторы Помощникъ его *Костенко* Ив. Ак., т. с. Котляревская, 20. Почтово-телегр. чиновники 4-го разряда: *Кузьменко* Фед. Павл., к. сек. Ст.-Московская, 21. *Лукьяновъ* Плат. Ник., н. ч. Б.-Гончаровская, 4. 5-го разр.: *Братолобовъ* Георг. Вас., н. ч. Ст.-Московская, 48. *Ткачуковъ* Влад. Плат., н. ч. Дроздовскій, 3. 6-го разр. н. о.: *Козловъ* Ив. Ник., н. ч. Конторская, 26. *Горбаневъ* Ал-дръ Вас., н. ч. Единоувѣрческая, 22. *Галаганъ* Андр. Ник., н. ч. Конторская, 26.

### 2-я Городская Почтово-Телеграфная Контора.

(Чернышевская ул., д. № 28).

Начальникъ конторы *Барановъ* Митр. Влад., к. а. Въ зд. конторы Помощникъ его *Кабановъ* Конст. Ив., к. а. Въ зд. конторы. Почтово-телегр. чиновники 5-го разр.: *Уринъ* Мих. Петр., н. ч. Журавлевская, 40. *Шапоренко* Троф. Григ., н. ч. Журавлевская, 77. 6-го разр. *Нефедовъ* Пав. Григ., н. ч. Черноглазовская, 11.

### 3-я Городская Почтово-Телеграфная Контора.

(Горяиновскій пер., д. № 13).

Начальникъ конторы *Тычинскій* Людг. Петр., к. сов. Въ зд. конторы Помощникъ его *Загоровскій* Як. Мат., н. с. Кузнечная, 16. Почт.-телегр. чи-

новники: 3 разр. *Шестаковъ* Ник. Валер., к. р. Искрицкій, 10. 4 разр.: *Орловъ* Ант. Ал-евичъ, к. сек. Рыбасовская, 11. *Андріевская* Ед. Люц. Булгаковскій, 1. *Барильотти* Евг. Ник., н. ч. Бол. Панасовская, 13. *Гавришевъ* Стеф. Митр., н. ч. Котляревская, 17. 5-го разр.: *Цыгуновъ* Пав. Ал-дровичъ, н. ч. Панасовскій, соб. д. *Евглевскій* Пав. Ал-евичъ, н. ч. Енинская, 8. *Хорошунъ* Ант. Ив., н. ч. Ващенко-вскій, 31. *Швакунъ* Ив. Фед., н. ч. Дворянская, 13. *Николаенко* Евгр. Ив., н. ч. Никитинскій, 25. *Стеллаевскій* Вас. Мих., н. ч. Царицынская, 50. 6-го разр. в. о.: *Рапота* Вас. Григ., н. ч. Примѣровская, 4. *Съднень* Исид. Ив., н. ч. Конторская, 78. *Недригайловъ* Дм. Вас., н. ч. Примѣровская, 4. *Ененко* Тер. Ив., н. ч. Нетеченскій, 8. *Зеновичъ* Дюн. Нарк., н. ч. Бѣлгородская, 19. *Ревинъ* Дм. Ив., н. ч. Безуглый, 3. 6 разр. низш. окл.: *Завадскій* Еф. Дм., н. ч. Воскресенская, 1. *Суриковъ* Ал-дръ Ал-евичъ, н. ч. Единобръчская, 8.

### Харьковская Центральная Телефонная Станція.

(Сумская ул., д. Счасти № 1).

Начальникъ станціи *Бретшнейдеръ* Роб. Генр., к. а. Сумская, 1. Механикъ высш. оклада *Гречишкинъ* Серг. Троф. Примѣровская, 3. Механикъ низш. оклада *Саломатинъ* Ал-дръ Ал-др. Нетеченскій бульв., 4. П. д. младш. мех. низш. окл. *Кушаковъ* Мих. Ал-дров. Нетеченскій, 17. Почтово-телегр. чиновники 6-го разряда: *Вольфартъ* Екат. Ник. Примѣровская, 23. *Нерашкова* Лид. Вас. Конная, 37. *Влезкова* Анна Вас. Нетеченская, 44.

### Харьковское Дворянское Депутатское Собрание.

(Николаевская пл., д. Собранія).

Губернскій Предводитель Дворянства *Курчешниковъ* Серг. Ник., д. с. с. Сумская, 49. Депутаты Дворянства: Харьковского уѣзда графъ *О'Руркъ* Ишпол. Мориц., ген.-майоръ. Гончаровская, с. д. Ахтырскаго *Криницкій* Мих. Панкр., г. с. Лебединскаго *Величко* Ал-сѣй Львовичъ, ротм. Волчанскаго *Задонскій* Вас. Андр., двор. Сумскаго *Владиславлевичъ* Левъ Ал-ндр., к. сек. Изюмскаго *Алешковъ* Серг. Яков., г. с. Валковскаго *Кгаевскій* Ник. Адр., г. с. Зміевскаго *Орловъ* Ив. Ив., т. с. Купянскаго *Булацель* Ал-дръ Ил., к. а. Старобѣльскаго *Фирсовъ* Ник. Ег., подп. Богодуховскаго *Каразинъ* Ив. Ив., шт.-ротм. Всѣ въ уѣздѣ. Секретарь дворянства *Эннатскій* Ив. Андр., к. р. Въ зд. двор. дома. Столоначальникъ *Фрейманъ* Ник. Гавр., т. с. Подольскій, 6. Экзекуторъ, отправл. об. пом. стол. *Моисеенко* Ив. Ив., т. с. Владимірская, 57. Помощникъ столоначальника *Левицкій* Ник. Ал-ндр., к. сек. Пушкинская, 11. Канцелярскіе чиновники: *Нетеса* Ал-сѣй Ал-сѣев., н. ч. Воскресенская, 15. *Оберемокъ* Ив. Ал-ндр., н. ч. Ключковская, 73. Протоколистъ *Монтаковъ* Фед. Аким., т. с. Екатерининская, 33.

### Харьковская Губернская Земская Управа.

(Сумская ул., д. № 64).

Предсѣдатель управы *Гордѣенко* Мих. Егор к. сек. Мироносицкая, 22. Члены управы: *Захарашевичъ-Капустянский* Юр. Конс., к. сов. Чернышевская, 24. *Булацель* Ал-дръ Ил., к. а. Ковная, 10. *Кнабе* Петръ Як., к. сов. Пушкинская, 50. *Куколь-Ясинопольскій* Конст. Никол. к. сов. Малая Дани-



ловка. *Суровкинъ* Петръ Серг., пор. Николаевская пл., д. Васильева. И. д. секретаря *Аппенковъ* Вас. Ив., т. с. Чернышевская, 75. Бухгалтеръ *Ильинскій* Ник. Вас., к. сек. Проѣзжая, с. д. Пом. бухгалтера *Копоневъ* Фед. Вас., к. р. Дегтярная, 23. Главн. инженеръ *Харманскій* Здисл. Юліан., к. сов. Пушкинская, с. д. Пом. гл. инж. *Воробей* Фед-ий Макс., инж. техн. Подольскій, 19. Архитекторъ *Ловцовъ* Мих. Иван., гр. инж. Технологическая, с. д. Дѣлопроизводит. техн. отдѣла *Гусаковъ* Фед. Тих. Б. Москалевка, 14. Дѣлопроизв. страх. отд. *Черторыжскій* Ал-дръ Елис., в. сек. Мироносицкая, 39. Помощ. дѣлопр. страх. отд. *Масловскій* Ив. Ник. Ветеринарная, с. д. Пом. дѣлопр. страх. отд. *Акопченко* Фед. Гр., к. а. Примѣровская, 17. Дѣлопроизвод. попеч. отд. *Богдановичъ* Влад. Гр., дв. Ключковская, 39. Дѣлопроизв. земск. отд. *Мануцаровъ* Ал-сѣй Ал-чъ. Ключковская 79. Завѣд. оцѣн.-стат. бюро *Коршуновъ* Ал-дръ Дм., горн. инж. Пушкинская, 27. Завѣдующій санитарнымъ бюро-вакансія. Помощи. завѣд. sanit. бюро *Кузнецовъ* Изм. Вас., к. сов. Конная, 9. Завѣд. пенс. отд. *Милевичъ* Ал-дръ Ив., канд. мат. наукъ. Чернышевская, 68. Бухг. пенс. отд. *Ерофьевъ* Ив. Викт., т. с. Котлеревская, 20. Губ. агрономъ *Крамаревскій* Мих. Фед., к. сек. Б. Гончаровка. 24. Помощи. губ. агрономъ *Синельниковъ* Ник. Петр., к. сек. Сумская, 86. Завѣд. тек. с.-хоз. статист. *Сторожевскій* Ник. Ник., дв. Карповскій, 15. Зав. книжн. склад. *Гусевъ* Ал-дръ Ник. Сергѣевская, 8. Деж. чиновн. *Слободской* Влад. Ив., дв. Конная, 21. Регистраторъ *Копоненко* Ив. Том. Всѣхсвятскій, с. д. Контролеръ страх. отд. *Любицкій* Ал-дръ Конст., корн. зап. Проектный с. д.

### Харьковскія Богоугодныя Заведенія.

(Конюшенная ул., д. № 34).

Старшій врачъ *Грейденбергъ* Бор. Сав., с. с., докт. медиц. Смотритель *Линицкій* Ал-дръ Ал-сѣев., п. с. Оба въ зданіи Богоугодн. зав. Прозекторъ *Мельниковъ-Разведенковъ* Ник. Федот., докт. медиц. Чернышевская, 10. Ординаторы: *Грабовскій* Мих. Ив., лѣк. Михайловская, 8. *Андіонъ* Ник. Пав., к. сов., лѣк. Воскресенская, соб. д. *Рахманиновъ* Ник. Ив., к. сов., лѣк. Рыбная, д. Степанова. *Рахимовъ* Ибраг. Рахим., лѣк. Костюринскій, д. Голевой. *Ферхманъ* Петръ Роб., к. а., лѣк. Воскресенская, 26. *Рутковскій* Петръ Конст., лѣк. *Тутышкинъ* Петръ Петр., докт. медиц. Оба въ зд. Богоугодн. зав. *Бойно-Родзевичъ* Георг. Георг., лѣк. Чеботарская, 45. Интернъ *Рутковскій* Пав. Конст., лѣк. Въ зд. Богоугодн. зав. Завѣдывающій оспен. телят. *Тулубьевъ* Викт. Ник., лѣк., к. а. Дмитріевская, 6. Управляющій аптекою *Свинаревскій* Ив. Ив., провиз. Конюшенная, д. Корниенко. Начальникъ фельдш. школы *Михайловъ* Дм. Федор., к. сов., лѣк. Въ зд. Богоугодн. зав. Священникъ *Бяляевъ* Григ. Вас. Семирадская, соб. д. Діаконъ *Желъзневъ* Георг. Ник. Семирадскій въздъ, соб. д.

### Харьковская Губернская Земская Фельдшерская Школа.

(При Губернской Земской Больницѣ).

Начальникъ школы *Михайловъ* Дм. Федор., врачъ. Въ зд. Губ. Земск. больницы. Законоучитель *Поповъ* Данииль, свящ. Почтовый, соб. д. 3. Преподаватели: *Андіонъ* Ник. Пав., врачъ. Воскресенская, 19. *Бараниковъ* Ив. Андріан., врачъ. Сумская, 68. *Грабовскій* Мих. Ив., врачъ. Михайловская, соб. д. 8. *Рахманиновъ* Ник. Ив., врачъ. Рыбная, 14.

*Ферхмицъ* Петръ Роб., врачъ Воскресенская, 23. *Свищевскій* Ив. Ив., провиз. Коюшенная, 33. *Наливайко* Пав. Ник. Лебединская, 23. Учитель пѣнія *Жельзневъ* Георг. Ник., діаконь. Семирадскій въездъ, соб. д. Надзиратели: старшій *Морозовъ* Порф. Ник. Младшій *Краснопольскій* Ал-ндръ Андр. Оба въ зд. фельдш. школы.

**Харьковское Земское Повивальное Училище съ родильнымъ домомъ и гинекологическомъ отдѣленіемъ.**

(Старо-Московская ул., д. № 16).

Директоръ *Толочиновъ* Ник. Филип., д. с. с., заслужен. профес. Сумская, соб. д. Помощникъ его *Прокопьевъ* Гавр. Степ., н. с., врачъ Николаевская, 3. Ординаторы: *Гоцикъ* Ал-ндръ Филип., врачъ. Ст.-Московская, 16. *Тулубьевъ* Викт. Ник., к. сов., врачъ. Чеботарская, 18. *Мамутовъ* Арнольдъ Моис., врачъ. Маринская, 4. Преподаватель сифилиса *Кузнецовъ* Ник. Макар., врачъ. Ключковская, 32. Законоучитель *Чеботаревъ* Георг. Ив., прот. Вознесенская пл., соб. д. Учительница грамотности и ариѳметики *Башицкая* Анна Вас., двор. Основа, Дворянская, 37. Письмоводитель *Крупеницъ* Сем. Степ., кр. Старш. акушерка *Шугурова* Людм. Серг., дочь н. с. И. д. помощ. старш. акушерки *Горобцова* Евлампія Льв., дочь чин. Надзирательница *Костенецкая* Марія Ив., двор. Фельдшерница гинекологическаго отдѣленія *Здравомыслова* Люб. Яков., дочь свящ. Экономка *Тимофеева* Анна Эдуард., мѣщ. Всѣ въ училищѣ.

**Харьковская Городская Управа.**

(Николаевская пл., Городской домъ)

Городской Голова *Погорѣлко* Ал-ндръ Конст., проф. техн. инст. Чернышевская, соб. д. Заступающій мѣсто Гор. Головы *Северинъ* Ник. Ал-ндр., пор. запаса. Мѣщанская, соб. д. Члены Управы: *Коваленко* Ив. Андр., куп. Донецъ-Захаржевская, соб. д. *Серебряковъ* Мих. Мих., п. двор. Николаевская, соб. д. *Оминъ* Ник. Ал-ндр. Зміевская, соб. д. Городской Секретарь *Огнивцевъ* Петръ Егор., н. с. Гончаровская, 3. Секретарь Управы *Лебедевъ* Вас. Ник., г. с. Колодезный, 10. Городской Инженеръ *Михайловскій* Болесл. Георг., с. с. Михайловскій, 10. Городскіе архитекторы: *Дашкевичъ* Митроф. Ирродіон., клас. худ. Епархіальная, 25. *Корниенко* Борисъ Ник., гражд. инж. Михайловскій, 10. Санитарный врачъ *Лашенковъ* Павелъ Ник., докт. медиц. Нетеченская, 12. Главный бухгалтеръ *Холявинъ* Ал-ндръ Федор., двор. Искринская, соб. д. Бухгалтеры: *Савицкій* Вас. Ник., к. а. Холодная гора, Лаврентьевскій, 15. *Черныховъ* Ник. Мих. Клешиевскій, 3. Дѣлопроизводители: распорядительнаго отдѣленія *Савельева* Юлія Георг., п. двор. Рымарская, 18. Техническаго отд. *Булгаковъ* Георг. Вас., двор. Б.-Панасовская, 10. Статистическаго отд. *Синани* Семень Бор., хорольск. мѣщ. Владимірская, 21. Оцѣночнаго отд. *Гаркушевскій* Давидъ Федор., н. с. Бурсацкій спускъ, 6. Хозяйственнаго отд. *Медеръ* Владим. Владим., двор. Москалевская, 65. Квартирнаго отд. *Готовицкій* Федоръ Григ., к. сек. Москалевская, д. Денисова. Отд. по воинской повин. *Шановаловъ* Ник. Ив., г. с. Ивановская, Набережный, соб. д. Оцѣночная коммиссія *Синани* Семень Борис., хорольск. мѣщ. Владимірская, 21. Архиваріусъ *Станиславскій* Григ. Ильичъ, к. р. Холодная гора, Семинарская ул. Контролеръ по извозному пром. *Блейлебенъ* Ник. Юсиф., мѣщ. Ст.-Московская, 9. Го-

родскіе повѣренные: *Ивановъ* Мих. Панкрат., пр. пов. Скобелевская пл. *Буряковскій* Петръ Мих. Царицынская, соб. д. Санитарный надзиратель *Баженовъ* Тимоф. Капитон., г. с. Екатеринославская, 77. Городской землемѣръ *Шевцовъ* Мих. Карп., частн. землем. Фесенковская, соб. д. Городской чертежникъ *Нестеровъ* Вас. Тимоф., мѣщ. Уг. Степной и Степного, 12<sub>2</sub>. Смотритель базаровъ *Виноградскій* Петръ Вас. Основа, Дворянская, соб. д. Смотритель городского дома *Бѣликовъ* Степ. Федор., н. п. гр. Николаевская пл., городской домъ. Торговые депутаты: *Поташиниковъ* Федоръ Афан. Конторская, соб. д. *Кузьяевъ* Ив. Ив., мѣщ. Бурсацкій спускъ, 12. *Сотниковъ* Семень Дм., куп. Лопатинскій, соб. д. *Токаревъ* Павелъ Вас., н. гр. Чеботарская, соб. д. *Ефимовъ* Вас. Петр., мѣщ. Котляревская, 5. Городскіе цѣновщики: *Рудневъ* Тим. Вас., куп. Уг. Гостинной и Газовой. *Баскаковъ* Павелъ Дм. Ст.-Московская, соб. д. Завѣд. ветер. частью боенъ *Остапенко* Ал-ндръ Петр., проф. ветер. инст. Ивановская, соб. д. Смотритель город. боенъ *Ждановъ* Андр. Степ., двор. Городскіе бойни. Бухгалтеръ город. боенъ *Слѣпушкинъ* Ник. Серг. Город. бойни. Надзиратель за трактирн. пром. *Дамбровскій* Ник. Юсиф., пор. Москалевская, 66. Регистраторъ *Скотти* Павелъ Карл., мѣщ. Епархіальная, соб. д. Помощникъ его *Кременецкій* Ник. Федор., т. с. Ротный, 4. Старш. техникъ электр. станціи *Заамъ* Генрихъ Генрих. Скрипичная, 10. Помощ. старш. техн. *Кржижановскій* Адамъ Балесл. Бухгалтеръ *Тоцкій* Анисимъ Дмитр., двор. Владимірская, 37. Дѣлопроизводитель *Пономаревъ* Серг. Георг. Дворянская, 8. Начальникъ электр. станціи *Марксъ* Оскаръ Вас. Кузнечная, 56.

#### Харьковская Городская Александровская Больница.

(Благовѣщенская, ул. д. № 25).

Предсѣдатель Попечительнаго Совѣта *Вышинскій* Левъ Мих., док., с. с. Рождественская, 1. Члены Попечительнаго Совѣта: *Кузинъ* Ник. Петр., пор. Екатеринославская, 3. *Куликовъ* Ал-дръ Ив., куп. Инструментальный, с. д. *Моисеенко* Ник. Андр., куп. Ващенковскій, с. д. *Сokolovъ* Лавр. Павл., куп. Рымарская, с. д. *Свѣтухинъ* Мих. Ив., д-ръ мед. Мироносицкая, с. д. *Чернай* Ник. Ал-ндр., проф. техн. инст., с. с. Екатеринославская, с. д. *Толкачевъ* Сем. Яков., дв. Пушкинская, с. д. *Корытинъ* Ал-сѣй Ник., н. п. гр. Пушкинская, 70. *Мурзинъ* Ал-сѣй Вас., куп. Екатеринославская, с. д. *Твердохлѣбовъ* Ал-дръ Петр., двор. Сумская, с. д. *Богатыревъ* Ник. Степ., куп. Почтовый, соб. д. Консульты: по терапіи *Оболенскій* Ив. Ник., д. с. с., засл. орд. проф. Пушкинская, с. д. По хирургіи *Зарубинъ* Ив. Кондр., д. с. с., засл. орд. проф. Конторская, с. д. По гинекологіи *Гавронскій* Ник. Ден., проф. Провіантскій, 5. По глазнымъ болѣзнямъ *Барабашевъ* Пав. Ник., проф., с. с. Зміевская, с. д. По горловымъ, ушнымъ и носовымъ болѣзнямъ *Сурукчи* Степ. Гавр., док. Рымарская, 32. Старшій врачъ *Кравцовъ* Пет. Ив., с. с. Театральный, с. д. Штатные ординаторы: *Герцогъ* Серг. Влад., к. сов. Жандармская, с. д. *Красновъ* Ал-сѣй Як., к. а. Чеботарская, 18. *Мионовъ* Матв. Макс., д-ръ мед., прив. доц. Сорокинскій, с. д. *Деревянко* Ал-дръ Ник., н. сов. Московская 15. *Гаврилко* Андр. Савв., к. а. Екатеринославская, 37. *Финкельштейнъ* Ал-дръ Ал-ндр., к. а. Рымарская, 30. *Зарубинъ* Валент. Ив., д-ръ мед., прив. доц. *Крижевскій* Эмил. Конст., н. с. Горяиновскій, 13. Врачъ при лабораторіи *Прошкинъ* Конст. Мих.,



н. ч. М.-Панасовка, 15. Сверхшт. ординаторы: *Ягловъ* Георг. Абрам., н. ч. Уг. Дмитр. и Екатеринославской, <sup>33</sup>/<sub>18</sub>. *Чеботаревъ* Конст. Георг., н. ч. Вознесенская пл., 17. *Юревичъ* Напол. Теофил., н. ч. Мироносицкая, 22. *Крживицкій* Влад. Ив., н. ч. Конторская, 9. *Цетлиль* Марк. Серг., н. ч. Екатеринославская, 32. *Воловникъ* Бор. Эман., н. ч. Пушкинская, 3. *Футраилъ* Мих. Игн., к. а. Пушкинская, 22. *Носковъ* Ал-свй Карп., н. ч. Уг. Дмитр. и Екатеринославской, <sup>33</sup>/<sub>18</sub>. Смотритель больницы *Коршенибойль* Конст. Христ., к. р. Въ зд. больн. И. д. управляющаго аптек. больницы *Гржондковскій* Вит. Стан., пом. пров. Конторская, 68. Священникъ *Дмитриевъ* Иоаннъ Зах. Екатеринославскій, 3. Діаконъ *Косышиль* Петръ Ив. Екатеринославская, 57.

### Харьковская Городская Николаевская Больница.

(Корсиковская ул.).

Предсѣдатель Попечительнаго Совѣта *Платоновъ* Ив. Яков., д-ръ. Михайловская пл., 14. Члены Совѣта: *Ващенко* Ив. Ив., куп. Рыбная, с. д. *Жуковъ* Мих. Діом., с. куп. Конная пл., с. д. *Клемевъ* Мих. Спир., куп. Рымарская, с. д. *Сергеевъ* Ив. Ал-свев., куп. Конная, с. д. *Прокопенко* Петр. Петр., д-ръ мед. Садовая, с. д. *Уткинъ* Конст. Петр., куп. Рыбная, с. д. Старшій врачъ *Чеботаревъ* Сем. Яковл., к. сов. Во дворѣ больницы. Штатные ординаторы: *Никитскій* Ал-свй Ник., к. сов. Кацарская, с. д. *Ивановъ* Фед. Ник., к. а. Пушкинская, 15. *Ситниковъ* Мих. Яковл., н. ч. Михайловская, 15. *Трофимовъ* Мих. Мих., т. с. Скобелевская, 22. Сверхштатные ординаторы: *Ламоловъ* Вас. Ник., н. ч. Петинская, 34. *Григорьевъ* Серг. Петр., н. ч. Дмитриевская, 29. *Мартыановъ* Ал-дръ Андр., н. ч. Конторская, 59. *Першинъ* Ник. Бор., н. ч. Михайловская, 22. *Лашинъ* Ив. Вас., н. ч. Б. Москалевская, 47. Смотритель больницы *Давиденко* Илар. Ал-свев., мѣщ. Во дворѣ больн. Священникъ *Юшковъ* о. Мих., протоіер. Діаконъ *Даниловъ* о. Николай. Оба на Кирилло-Меѳодіевскомъ кладбищѣ.

### Харьковская Городская дѣтская больница имени князя Крапоткина.

(Дворянская ул., д. № 11).

Предсѣдатель Попечительнаго Совѣта *Святухинъ* Мих. Ив., д-ръ мед. Мироносицкая, 14. Члены Совѣта: *Платоновъ* Ив. Яковл. Скобелевск. пл., 14. *Сукачевъ* Θεод. Ник. Вознесенская пл., с. д. *Корытинъ* Ал-свй Ник. Епархіальная, 45. *Уваровъ* Ник. Митр. Конторская, с. д. *Садовскій* Ив. Мих. Бассейная, 9. Старшій Врачъ *Макушинъ* Ал-дръ. Ник., к. сов. Дворянская наб., 4. Ординаторы: *Робакъ* Сигизм. Ант., к. а. Пушкинская, 26. *Ганшеевъ* Серг. Мих., к. а. Уг. Ст.-Моск. и Скобел. пл., с. д. *Баранниковъ* Ив. Адриан., к. сов. Сумская, 68. *Мицкевичъ* Адамъ Цез., лѣк. Сумская, 17. *Аельй* Сем. Яковл., лѣк. Воскресенская, 12. *Бурасъ* Як. Петр., лѣк. Булгаковскій пер., д. Бураса. *Гейлеръ* Бенд. Марк., лѣк. Дмитриевская, 22. *Аркавинъ* Як. Серг. лѣк. Сумская, 27. (Амбулаторный врачъ. *Кушелевскій* Влад. Валер., лѣк. Ст.-Московская, 30. Смотритель *Ольшанскій* Петр. Павл., отст. подполк. Письмоводитель *Вондоловскій* Вал. Владисл.-сынъ тит. с. Сестры милосердія: *Мирошинченко* Ел. Павл., двор. *Пержановская* Ант. Сем., двор. *Ржеплинская* Изаб. Фаб., двор. *Алтухова* Анна Моис. *Роговцева* Анаст. Ив. Помощницы сестры: *Юркова* Мар. Ив., двор. *Джесани* Ел. Ив. Всѣ въ зд. больницы.

**Харьковская Городская амбулаторная дѣтская и гинекологическая Лѣчебница.**

(Большая Москалевская ул., д. № 51).

Предсѣдатель Попечит. Совѣта *Вышинскій* Левъ Мих., врачъ. Рождественская, соб. д. Члены Попечительнаго Совѣта: *Чириковъ* Андр. Дм., проф. унив. Садовая, соб. д. *Силинъ* Илья Федор., куп. Ключковская, соб. д. *Прокопенко* Петръ Петр., докт. медиц. Садовая, соб. д. *Захаржевскій* Ник. Игнат., врачъ. Конторская, 6. Врачи распорядители: *Ляшенко* Мих. Яков. Б.-Москалевская, 27. *Теръ-Микаэляницъ* Ив. Богд. Екатеринославская, 32. *Петровскій* Ив. Степ. Мироносицкая пл., 13. *Дрептельнъ* Елизав. Серг. Дворянская, 5. Фельдшерицы: *Григорьева* Лидія Юсиф. Грековская, 4. *Селиванова* Сераф. Ник. Театральный, 10. *Минская* Ал-ндра Ал-ндр. Б.-Москалевская, 45.

**Харьковское Городское по воинской повинности Присутствіе.**

(Николаевская пл., Городской домъ).

Предсѣдатель Присутствія Городской Голова. Члены: отъ города *Сонава* Ник. Афон., т. с. Сумская, 17. *Серебряковъ* Мих. Мих., п. двор. Николаевская, соб. д. Отъ полиціи: *Анищенко* Ник. Иринарх., н. с. Воскресенская, 27. Отъ военнаго вѣдомства Харьковскій Уѣздн. Воинскій Начальникъ *Луцискій* Ник. Владисл., полк. Екатеринославская, д. Файнберга. Дѣлопроизводитель *Сляпченко* Мих. Максим., н. ч. Гончаровская, 31.

**Управленіе Харьковскаго Мѣщанскаго Общества.**

(Уголь Университетской ул. и Павловской пл., соб. д. № 16/11).

Распорядительный мѣщанскій староста *Ивановъ* Мих. Ив. Москалевская, соб. д. Староста по сбору общественныхъ повинностей *Молчановъ* Вас. Павл. Столярный, соб. д. Письмоводитель *Пономаренко* Конст. Ефим., отст. пис. Кладбищенскій, 6.

**Харьковская Мѣщанская Богадѣльня.**

(Семинарская ул., д. № 16).

Священникъ (онъ же и законоучитель школы) *Жебиневъ* Ник. Клим. Еленинская, 13. Діаконъ (онъ же учитель школы) *Невпрыгикъ* Петръ Ив. Рубановская, 1. Смотритель (онъ же и фельдшеръ) *Цпиковъ* Ал-сѣй Андр. Въ зданіи богадѣльни.

**Харьковская Общая Ремесленная Управа.**

(Старо-Московская ул., д. № 7).

Ремесленный Голова *Грунтенко* Наумъ Афон., цех. Епархіальная, 22. Староста денежныхъ сборовъ *Шутовъ* Петръ Антон., цех. Заиковская, 119. Старшина часово-ювелирнаго цеха *Фиськовъ* Дм. Сидор., цех. Молочная, 48. Товарищи: *Гордѣевъ* Ив. Петр., цех. Колодезный, 3. *Фоминъ* Вас. Ив., цех. Безуглый, 22. Старшина портнаго цеха *Волковъ* Федоръ Серг., цех. Николаевская пл., д. Зем. Банка. Товарищи: *Зубко*

Андрей Юсиф., цех. Мороховецкая, соб. д. *Баевъ Степ.* Ал-ндр., цех. Вознесенскій, 6. Старшина сапожно-хлѣбнаго цѣха *Радунцевъ* Григ. Петр., цех. Зміевская, 36. Товарищи: *Куденко* Ив. Гр., цех. Воскресенская, 1. *Шинкаренко* Дм. Вас., цех. Зміевская, 5. И. д. письмоводителя *Крохмаль* Гавр. Ив., цех. Грековская, 62.

#### Богадѣльня Харьковскаго Ремесленнаго Общества.

(Екатеринославская ул., д. № 119).

Предсѣдатель Попеч. Совѣта *Груштенко* Наумъ Афон., цех. Епархіальная, 22. Попечители: *Миргородовъ* Евдок. Ник., кр. Ст.-Московская, 18. *Оберемокъ* Юсифъ Ник., цех. Ст.-Московская, 64. *Васильевъ* Георг. Вас., цех. Сумская, 7. *Ковалевъ* Ив. Ром., цех. Кузнечная, соб. д. *Муравьевъ* Ефимъ Иллар., куп. Екатеринославская, соб. д. *Стыжиковъ* Федоръ Никит., куп. Слесарный, соб. д. *Куденко* Ив. Гр., цех. Воскресенская, 1. *Шутовъ* Петръ Антон., цех. Заиковская, соб. д. *Гордѣевъ* Ив. Петр., цех. Колодезный, соб. д. *Кутовъ* Ив. Ал-ндр., цех. Университетская, гор. д. *Андреевко* Ефимъ Ив., цех. Молочная, соб. д. *Нарыжный* Ив. Игн., цех. Петинская, соб. д. *Несвитайловъ* Яковъ Ал-сѣв., цех. Нетеченская, соб. д. *Молошчій* Ник. Петр., цех. Ващенковскій, соб. д. *Фещенко* Ив. Ал-ндр., цех. Университетская, д. монастыря. *Фисковъ* Дм. Федор., цех. Молочная, 48. Завѣдывающий богадѣльнею *Печинновъ* Ник. Ал-сѣв., цех. Госпитальная, соб. д. И. д. письмоводителя *Крохмаль* Гавр. Ив., цех. Грековская, 62.

#### Харьковское Губернское Жандармское Управление.

(Каплуновская ул., д. Будянскаго № 17).

Начальникъ Управленія *Мавринъ* Валер. Ал-ндр., полк. Каплуновская, 17. Адъютантъ Управленія *Поповъ* Матв. Ник., пор. Ветеринарная, 8. Помощники Начальника Управленія: *Нордбергъ* Конст. Федор., подполк. Каплуновская, 17. *Финне* Ив. Андр., ротм. Скобелевская, 22. *Терентьевъ* Герас. Льв., ротм. *Дацевичъ* Владим. Мих., подполк. Въ г. Сумахъ. *Краснощековъ* Ник. Амврос., ротм. Въ г. Изюмъ. И. д. помощника Начальника Управленія *Любимовъ* Ив. Вас., пор. Чернышевская, 51. Прикомандированный къ Управленію отд. Корп. Жанд. *Герасимовъ* Ал-ндръ Вас., ротм. Дѣвичья, 7.

## Министерство Финансовъ.

### Харьковская Казенная Палата.

(Екатеринославская ул., д. № 34).

Управляющій Казенною Палатою *Веретенниковъ* Ив. Вас., д. с. с. Сумская, 98. Начальники отдѣленій: I отд. *Чентуковъ* Вл. Митр., н. с. Екатеринославская, 56. II отд. *Фельдау* Орестъ Руд., н. с. Воскресенская, 4. III отд. *Гревизирскій* Плат. Фед., с. с. Бѣлгородская, 5. IV. отд. *Соболевскій* Ив. Эд., к. сов. Вознесенская, 11. Податные Инспекторы:



1-уч. г. Харькова *Кислиценко* Зах. Тим., с. с. Примѣровская, 26. 2-уч. *Сахаровъ* Ал-ндръ Ал-ндр., к. а. Екатеринославская, 41. 3-уч. *Завалишинъ* Мих. Ив., с. с. Пушкинская, 26. Уѣздовъ Харьковскаго: *Ромашкевичъ* Ал-ндръ Ив., н. с. Подгорн., 14. Ахтырскаго *Остъ* Эмил. Ив., н. с. Богодуховск. *Гиршманъ* Ник. Леонард., к. а. Валковск. *Шевцовъ* Юсифъ Ив., т. с. Волчанскаго *Трофимовъ* Григ. Никит., к. а. Помощникъ его *Земницкій* Вас. Ал-ндр., н. с. Зміевскаго *Сокальскій* Петр. Ив., н. с. Въ уѣздн. город. Помощникъ *Кудрицкій* Ал-сѣй Ал-ндр., к. сек. Въ г. Чугуевѣ. Изюмскаго: 1-уч. *Новицкій* Валер. Ал-ндр., к. а. 2-уч. *Чеботаревъ* Ив. Як., т. с. Въ г. Славянскѣ. Купянскаго: 1-уч. *Баронъ* *Тизенгаузенъ* Серг. Павл., н. с. 2-уч. *Грамматикати* Дм. Никол., к. а. Лебединскаго *Тигель* Петр. Иван., н. с. Старобѣльскаго 1-уч. *Черновъ* Викт. Георг., т. с. Помощникъ его *Шелестовъ* Пав. Стеф., к. сек. 2-уч. *Рахмановъ* Петр. Ник., к. а. Сумскаго *Поршняковъ* Ал-сѣй Мих., с. с. Помощникъ его *Ламизъ* Леонидъ Степ., т. с. Всѣ въ уѣздн. город. Чиновникъ особ. поруч. *Гамалій* Ксеноф. Мих., врачъ. Чеботарская, 23. Чиновникъ по Судебной части *Залѣскій* Юс. Ал-ндр., к. сек. Нетеченская, 44. Секретарь *Дмитріевъ* Дм. Ив., к. а. Конторская, 38. Архивариусъ *Шевченко* Митроф. Ив., к. а. Екатеринославская, 94. Дѣлопроизводитель Губернскаго Распоряд. Комитета *Анисимовъ* Мих. Порф., к. а. Проектный, 7. Помощникъ его *Грабовскій* Мих. Дм., г. с. Проѣзжая, 51. Бухгалтеры: *Великовскій* Георг. Степ., н. с. Театральн., 7. *Братчиковъ* Ишол. Ник., к. а. Ключковская, 58. *Маевскій* Вас. Вас., к. а. Рымарская, 26. *Цебенко* Θεод. Ник., к. а. Гостинная, 24. *Гальковъ* Гр. Вас., к. а. Миргородская, 14. *Пенцукъ* Ив. Никол., т. с. Конторская, 3. *Григорьевъ* Ник. Мих., к. сек. Романовскій, 8. *Янцукъ* Юс. Ем. к. а. Кладбищенская, 9. Помощники бухгалтера: *Подолякинъ* Ив. Петр., к. а. Степная, 9. *Влъзковъ* Фед. Мих., к. а. Основа д. Свѣшниковыхъ. *Угринскій* Ал-ндръ Никол., к. а. Малая Основка, Угринская, 3. *Огурцовъ* Никол. Макс., к. а. Сумская, 6. *Рубенко* Ник. Андр., т. с. Царицынская, 59. *Гвоздикъ* Ал-сѣй Тим., т. с. Ключковская, 83. *Улановъ* Ал-ндр. Георг., к. сек. Мораховецкая, 12. *Сапко* Никиф. Ив., г. с. Зміевская, 25. *Цыбулевскій* Ив. Ив., г. с. Основянская, 28. *Прихотъковъ* Влад. Ник., н. ч. Михайловскій, 5. *Хомицкій* Ал-ндр. Анемпод., н. ч. Грековская, 39. Столоначальники: *Гризодубовъ* Вас. Мих., к. а. Мордвиновскій, 13. *Гехтманъ* Дав. Ник., к. сек. Б. Московская, 27. *Насѣдкинъ* Мих. Гавр., к. сек. Петинская, 14. *Варооломѣевъ* Пав. Ал-ндр., г. с. Чеботарская, 11. *Бизяевъ* Мих. Дм., г. с. Владимірская, 42. *Григоровичъ* Ив. Як., н. ч. Сл. Ивановка, д. Колесникова. *Акимовъ* Фед. Сем., н. ч. Примѣровская, 25. Помощники столонач.: *Молиановъ* Тим. Дм., т. с. Моечная, 6. *Гречка* Бор. Вас., к. сек. Москалевская, 19. *Перекрестовъ* Конст. Дм., к. секр. Москалевская, 27. *Боборыкинъ* Серг. Метисл., к. сек. Куликовская, 19. *Розовъ* Вяч. Ив., к. р. Чеботарская, 3. *Степановъ* Мих. Самойл., подпор. Чеботарская, 11. *Блейхеръ* Як. Ник., н. ч. Кацарская, 14. Счетные чиновники: *Радченко* Дм. Іуліан., г. с. Ключковская, 98. *Фитолькинъ* Ал-ндр. Евген., к. р. Квиткинская, 3. *Мелентьевъ* Вас. Вас., н. ч. Москалевская, 19.

**Харьковское Губернское по промысловому налогу Присутствіе.**

(Губернаторская ул., д. № 13).

Председатель — Губернаторъ. Члены: Вице-Губернаторъ. Управляющіе: Казенною Палатою и Акцизными Сборами. Прокуроръ. Окружнаго Суда. Председатель Губернской Земской Управы. Городской Голова. Членъ плательщикъ отъ губернскаго земства *Глузевъ* Ник. Егор., куп. Ключковская, соб. д. Членъ плательщикъ отъ города *Ващенко* Ив. Ив., куп. Рыбная, соб. д. Дѣлопроизводители: *Миляшкевичъ* Ник. Степ., с. с. Губернаторская, 13. *Соболевскій* Ив. Эд., н. с. Кокошкинская, 3.

**Общее Присутствіе Харьковской Казенной Палаты.**

(При Казенной Палатѣ).

Председатель Управляющій Казенною Палатою. Члены: Управляющій Контрольною Палатою. Начальники Отдѣлений Палаты. Представители: отъ Акцизнаго вѣд. *Штакеншнейдеръ* Владим. Андр., с. с. Чернышевская, 55. Отъ Горнаго вѣд. *Севастьяновъ* Мих. Тим., окруж. инж. горн. окр. Отъ Совѣта Сѣзда горнопром. Юга Россіи *фонъ-Дитмаръ* Никол. Федор., горн. инж. Чернышевская, 25. Отъ Харьк. Городской Управы *Коваленко* Ив. Андр., куп. Донецъ Захаржевская, соб. д. Отъ Губерн. Земск. Управы *Святогоръ-Штепиль* Ал-ндръ Ал-ндр., к. сов. Каразинская, 22. Отъ плательщиковъ: *Величенко* Ив. Кирил., куп. Воскресенская пл., соб. д. *Жевержеевъ* Никол. Ал-ев., куп. Ключковская, соб. д. *Уткинъ* Конст. Петр., куп. Благовѣщенская, с. д. *Монаковъ* Ив. Ал-ев., куп. Екатеринославская, соб. д.

**1-е Харьковское Городское Раскладочное Присутствіе.**

(Примѣровская ул., д. № 26).

Председатель *Кислиценковъ* Зах. Тим., с. с., под. инсп. Примѣровская, 26. Члены: *Клеменовъ* Мих. Спир., куп. Рымарская, 8. *Барабашъ* Митроф. Ив., куп. Конная пл., 5. *Грищенко* Ив. Кирил., двор. Старо-Московская, 4. *Жевержеевъ* Серг. Никол., п. гр. Ключковская, 4. *Кудрявцевъ* Ив. Мих., куп. Конная, 33. *Платоновъ* Ив. Вас. Петинская, 71. *Брызгалинъ* Ал-ндръ Андр., н. с. Соляниковскій, 4.

**1-е Харьковское Городское по квартирному налогу Присутствіе.**

(Примѣровская ул., д. № 26).

Председатель *Кислиценковъ* Зах. Тим., с. с., под. инсп. Примѣровская, 26. Члены: *Баскаковъ* Пав. Дм., куп. Старо-Московская, 23. *Сергѣевъ* Ив. Ал-евичъ, куп. Конная пл., 9. *Сукачевъ* Фед. Никол., н. с. Вознесенская пл., 16. *Максимовъ* Конст. Никит. Старо-Московская, 40. *Жуковъ* Діом. Адриан., куп. Конная пл., 7.

**3-е Харьковское Городское по квартирному налогу Присутствіе.**

(Пушкинская ул., д. № 26).

Председатель *Завалишинъ* Мих. Ив., с. с. Пушкинская, 26. Члены: *Соцава* Никол. Афан., двор. Сумская, 17. *Офицеровъ* Дм. Федор. Ключ-

ковская, 67. *Волковъ* Мих. Конст. Рымарская, 22. *Галановъ* Мих. Никол. Рымарская, 25.

### Харьковскій фабричный Округъ.

(Сумская ул., д. № 39).

Губ.: Бакинская, Воронежская, Донецкая обл., Екатеринославская, Халужская, Курская, Кутаиская, Орловская, Пензенская, Тамбовская, Тифлисская, Тульская, Харьковская и Черноморская.

Окружной фабричный инспекторъ *Гитдишъ* Ал-ндръ Григ., инж. техн., д. с. с. Сумская, 39. Фабричный инспекторъ *Ивановъ* Петръ Степ., техн., т. с. Проектный, 9. Двлопроизводитель *Рубинскій* Тих. Ал-ндров. Сумская, 39.

Харьковское Губернское по фабричнымъ и горнозаводскимъ дѣламъ Присутствіе.

(Чернышевская ул., д. № 46).

Предсѣдатель—Губернаторъ. Члены: Вице-Губернаторъ. Прокуроръ Окружного Суда. Начальникъ Губернскаго Жандармскаго Управленія. Старшій фабричный Инспекторъ. Окружной Инженеръ Харьково-Полтавск. горнаго округа. *Величенко* Ив. Кирил., зам. пр. Воскресенская пл., 12. *Грищенко* Ив. Кирил., инж.-техн. Старо-Московская, 4. *Ротермундъ* Август. Авг. Ст. Граково Х.-Н. ж. д. *Фонъ-Дитмаръ* Никол. Фед., горн. инж. Чернышевская, 23. Чины фабричной инспекціи: Старшій фабричный инспекторъ *Рюминъ* Владим. Владим., н. сов. Мироносицкая площ., 14. Фабричные инспекторы: 1-го уч. *Кошечкинъ* Пав. Андр., к. сек., инж.-техн. Б.-Панасовка, 23. 2-го уч. *Картовъ* Митр. Ал-ндров., т. с. техн. Каразинская, 6. 3-го уч. *Вергелесъ* Андр. Март., к. с., инж.-техн. Гор. Сумы, 4-го уч. *Бураковъ* Григ. Ѳедот., т. с., инж.-техн. Губернаторская, 9. 5-го уч. *Балашевъ* Вас. Лук., к. сек., инж.-техн. Воскресенская, 38. Двлопроизводитель при старш. фабр. инспекторѣ *Рубинскій* Григ. Ѳедор., к. р. Скобелевская пл., 3.

### Харьковское Губернское Казначейство.

(Присутственные мѣста).

Губернскій Казначей *Лабинскій* Пав. Ив., с. с. Чеботарскій, 4. Старше: Бухгалтеръ *Кокункинъ* Никан. Ив., к. сов. Владимірская, 26. Кассиръ *Кравчуновскій* Афан. Павл., к. сов. Миргородская, 15. Кассиры 1-го разр.: *Чесноковъ* Андр. Никол., н. с. Конторская, 51. *Мокренскій* Никол. Ильичъ, н. с. Рыжовскій, 12. *Титовъ* Ив. Фед., т. с. Колодезный, 7. *Кузнецовъ* Петръ Ал-евичъ, т. с. Проважій, 4. Кассиры 2-го разряда: *Доброславскій* Дмитр. Вас., н. с. Тихоновская, 13. *Пародовскій* Ник. Ив., п. ч. Чеботарская, 45. *Евстиновъ* Дм. Фед., к. р. Единовѣрческая, 36. Бухгалтеры 1-го разр.: *Леонтовичъ* Конст. Ѳедос., н. с. Рогатинскій 6. *Руссовскій* Никол. Монс., н. с. Заиковская, 119. Бухгалтеры 2-го разр.: *Брайдовскій* Никол. Ал-ндров., н. с. Б.-Москалевская, д. Доната. *Ковалевскій* Никол. Ив., к. а. Ст. Ивановка, Свриковская, 35—43. *Левитскій* Юрій Серг., т. с. Вознесенская пл., 17. *Ольховскій* Вас. Мих., т. с. Единовѣрческая, 24. *Лобковскій* Андр. Вас., к. а. Галуцкисская, 6. *Колесинскій* Никол. Ив., н. с. Ключковская, 83. Письмоводитель *Ильинскій* Ал-ндръ Никол., к. р. Усовская, 35. Счетный чиновн. *Рассихинъ* Дм. Вас., мѣщ. Газовая, 30.



## Харьковское Губернское Акцизное Управление.

(Мироносицкая ул., д. № 11).

Управляющій акцизн. сборами *Нагаевъ* Пав. Никол., д. с. с. Сорочинскій, 5. Старшіе ревизоры: *Ергольскій* Ал-ндръ Матв., с. с. Проектный, соб. д. *Верейскій* Сем. Петр., с. с. Ст.-Московская, 33. *Ганъ* Ив. Федор., с. с. Пушкинская, 26. *Туруповъ* Дм. Андр., к. сов. Пушкинская, 75. *Скрыпченко* Илья Кузъм., н. с. Аптекарскій, соб. д. Чиннов. по суд. части *Штакенишнейдеръ* Вл-ръ Андр., с. с. Чернышевская, соб. д. Секретари: *Агарковъ* Петръ Григ., н. с. Скобелевская пл., 8. *Донецкій* Ив. Феликс., н. ч. Ст.-Московская, 63. Бухгалтеры: *Слесаревъ* Андр. Макс., т. с. Грековская, 12. *Хмельницкій* Діом. Адриан., н. ч. Губернаторская, 14. Помощники секретаря: *Прокоповичъ* Никол. Никол., к. р. Ветеринарная, 20. *Кипарисовъ* Мих. Андр., н. ч. Николаевская, 29. Помощники бухгалтера: *Александровичъ* Ив. Адольф., г. сек. Нетеченская, 15. *Машковъ* Тих. Петр., н. ч. Ключковская, 40. *Бѣловъ* Владим. Никол., н. ч. Москалевская, 37.

## Харьковское Акцизное Управление 1-го Округа.

(Вознесенская пл., д. № 16).

Надзиратель Округа *Аристовъ* Дм. Георг., к. сов. Вознесенская пл., 16. Старшіе помощн. надзират.: *Гиндинъ* Мих. Ив., н. с. Б.-Москалевская 58. *Фаусекъ* Вячесл. Андр., т. с. Пушкинская, 65. *Форбротъ* Эдуардъ Вильгел., т. с. Никитинскій, 21. *Брызгалинъ* Ал-ндръ Андр., н. с. Ключковская, 43. *Цѣхановичъ* Викт. Вас., н. с. Мебл. комн. Подкаминскаго. *Горянскій* Пав. Ив., н. с. Мироносицкая, 47. *Давыдовъ* Пав. Ал-ндров., к. сек. Мѣщанская, 4. *Николаи* Ал-ндръ Ал-ндров., г. с. Петинская, 70. Дѣлопроизводители: *Ярцевъ* Конст. Никол., к. сек. Б.-Панасовская, 56. *Коноваловъ* Никол. Федор., н. ч. Петинскій, 39. *Венжикъ* Люц. Діонис., н. ч. Романовскій, 1. Старш. контролеры винок. завод.: *Ленци* Владим. Владим., к. сек. Ключковскій, 22. *Шкорбатовъ* Мих. Федор., к. сек. Кацарская, 11. *Полтавцевъ* Петръ Петр., г. сек. Петинская, 13. *Ивановъ* Никол. Михайл., к. р. Знаменская, 2. *Баскаковъ* Георг. Павл., к. сек. Ст.-Московская, 23. Младш. контр. *Ильмцевичъ* Конст. Вас., г. с. Ключковская, 40. Старш. контр. табачн. фабр.: *Чеботаревъ* Ив. Ив., к. сек. Нетеченская наб., 8. *Дажневскій* Ал-ндръ Павл., т. с. Чеботарская, 41. Младш. контр. табачн. фабр. *Семеновъ* Владим. Ив., н. ч. Михайловская, 15. *Поповъ* Мих. Ив., н. ч. Единоуѣрческая, 34.

## Управление 2-го сахаро-акцизнаго Округа.

(Харинскій пер., д. № 10).

Надзиратель Округа *Покровскій* Никол. Мих., к. сов. Харинскій, 10. Старшіе помощн.: *Минаевъ* Мих. Потап., н. с. Воскресенская, 8. *Островскій* Ал-ндръ Серг., к. а. Каплуновская, 5. Младш. помощн.: *Разинкинъ* Леон. Дм-евичъ, к. сек. Москалевка, Колодезная, 18. *Андрушовъ* Илларион. Григ., к. сек. Г. Ахтырка. Дѣлопроизводитель Округа *Мащенко* Ив. Григ., н. ч. Воскресенскій, 3. Контролеры: *Данилевскій* Ив. Егор., н. ч. Лебязьевскій сах. зав. *Дмитренко* Ал-ндръ Ив., н. ч. Рубежанскій сах. зав. *Григоровичъ* Никол. Федор., н. ч. Бѣлоколодезскій сах. зав. *Сте-*

*фановскій* Пав. Ал-ндров., к. сек. Павло-Ольгинскій сах. зав. *Жебуневъ* Леон. Ал-ндров., подпр. зап. Гутянскій сах. зав. *Лещенко* Сем. Кирил., к. сек. Пархомовскій сах. зав. *Осиповъ* Владим. Ал-ндр. Натальевскій сах. зав. *Нечасовъ* Бор. Мих., к. р. Циглеровскій сах. зав. *Аристовъ* Ив. Констант., н. ч. Тростянецкій сах. зав. *Калиновскій* Целест. Петр., н. ч. Янково-Рогскій сах. зав. *Филевскій* Ант. Яковл., к. р. Славгородскій сах. зав. *Козловскій* Францъ Юсиф., н. ч. Ново-Ивановскій сах. зав. *Эрбенъ* Алоизъ Юсиф., н. ч. Харьковскій раф. зав.

#### Харьковская Складочная Таможня.

(Екатеринославская ул., д. № 45).

Управляющій *Андреевскій* Яковъ Вас., с. с. Въ зд. Таможни. Члены: *Лизель* Владим. Густ., с. с. Мало-Гончаровская, 36. *Пашкевичъ* Густ. Феодос., к. сов. Семирадская, 3. Секретарь *Курцевскій* Владисл. Ант., к. а. Клешевскій, 3. Казначей *Новодворскій* Феликсъ Людв., н. с. Васильевскій, 8. Бухгалтеръ *Якубовскій* Ив. Иоак., н. с. Чеботарская, 38. Выкладчикъ пошлинъ *Глоба* Конст. Ал-ндров., н. с. Екатеринославская, д. Файнберга. Пакгаузный надз. *Андросовъ* Пав. Ал-ндров., н. с. Мало-Гончаровская, 16. Помощн. его: *Беккеръ* Ал-ндръ Валент., к. а. Чеботарская, 38. *Вобровскій* Викт. Никол., т. с. Конторская, 9. *Хржонстовскій* Ольгердъ Бронисл., к. сек. Мало-Гончаровская, 22. *Кармазинъ* Ѳед. Ив., к. сек. Дворянская, 3.

#### Харьковское Пробирное Установленіе.

(Рымарская ул., д. № 3—5).

Харьковскій Губ. пробиреръ *Страдомскій* Никол. Ив., т. с. Рымарская, 3—5.

#### Харьковская Повѣрочная Палатка торговыхъ мѣръ и вѣсовъ.

(При Пробирномъ Установленіи).

Завѣдующій палаткою—Губернскій пробиреръ. Старш. повѣритель *Маштаковъ* Ал-ндръ Лазар., н. ч. Чернышевская, 77. Младшіе повѣрит.: *Альбовъ* Вас. Владим., н. ч. Пушкинская, 36. *Анюнасъ* Ант. Фад., н. ч.

#### Харьковская Контора Государственнаго Банна.

(Уг. Сумской и Театральнаго сквера, д. № 13—1).

Управляющій *Сумцовъ* Сем. Никол., д. с. с. Сумская, 12. Директоры: *Бобыревъ* Григ. Никол., н. с. Екатеринославская, уг. Ярославской, 21. *Слишковъ* Илар. Григ., т. с. Чеботарская, 40. Члены Учетно-Ссудныхъ Комитетовъ: а) по торгово-промышлен. кредитамъ: *Миненковъ* Аркад. Вас., к. с. Ветеринарн., 23. *Гаевскій* Викт. Аркад., с. с. Чернышевск., 53. *Фонъ-Дитмаръ* Ник. Фед., н. с. Чернышевск., 23. *Уткинъ* Конст. Петр., п. п. гр. Благовѣщенская, 8. *Жмудскій* Андр. Як., куп. Чеботарская, 18—19. *Грищенко* Ив. Кирил., двор. Старо-Московская, 4. *Клаузиусъ* Артуръ Карл., Берлинск. гр. Николаевскій скверъ, 12. *Хлѣбниковъ* Алсѣи Никол., куп. Екатеринославская, 26. *Гавриловъ* Пав. Алсѣев., куп. Дмитріевская, 19. *Якимовъ* Леон. Фед., куп. Карповская, 18. *Гурскій* Ив. Франц., куп. Университетская, 10. По сельско-хозяйственнымъ кре-

днтамъ: *Лесевичій* Ал-ндръ Сем., с. с. Старо-Московская, 74. *Булацель* Ал-ндръ Ильичъ, в. а. Конная, 10. *Суковкинъ* Петръ Серг., пор. зап. Рымарская, 4. Старшіе: Секретарь *Фесенко* Ив. Вас., к. с. Грековская, 20. Бухгалтеръ *Староградскій* Як. Ив., к. с. Украинская, 9. Контролеръ *Шеголовъ* Петръ Вас., т. с. Сумская, 84. Кассиръ *Томилинъ* Вас. Аполл., к. с. Константиновскій, 4. 1-го разр.: Секретарь *Старчиковъ* Серг. Дм., к. а. Галушкинская, 2. Контролеры: *Горячкинъ* Петръ Георг., к. а. Проектный, 8. *Ланской* Никол. Сосипатр., т. с. Харинскій, 4. Кассиръ *Дмитревскій* Петръ Павл., н. с. Пушкинская, 45. 2-го разр.: Бухгалтеры *Звиринскій* Мих. Павл., н. с. Скрипницкая, 4. *Шеголовъ* Влад. Павл., к. а. Монастырская, 23. *Савиновъ* Никол. Андр., к. а. Ветеринарная, 45. *Рабочевскій* Ив. Петр., н. ч. Рымарская, 25. *Гревизирскій* Пав. Плат., н. с. Бѣлгородская, 5. Кассиръ *Полтавцевъ* Ал-сѣй Петр., т. с. Ветеринарная, 27. Помощники 1-го разряда: Секретаря: *Рогачевскій* Ив. Львов., к. а. Неченская, 29. *Дудукаловъ* Влад. Ал-сѣв., г. с. Скобелевская, 6. Бухгалтера: *Севастьяновичъ* Мих. Ив., к. сек. Тюремная, 28. *Макутинъ* Ник. Ив., к. сек. Елисаветинскій, 28. *Воробьевъ* Георг. Лукич., т. с. Ветеринарная, 17. Контролера: *Масталыгинъ* Никол. Никол., прап. зап. Примѣровская, 26. *Харчукъ* Григ. Ал-сѣв., т. с. Примѣровская, 10. Кассира: *Робушичъ* Валер. Ив., к. а. Молчаная, 17. *Войшиловичъ* Валер. Ив., двор. Панасовская, 88. Помощники 2-го разряда: Секретаря: *Сидоровъ* Ал-сѣй Вас., т. с. Вознесенскій скв., 10. *Александровъ* Конст. Конст., к. р. Песчанская, 24. Бухгалтера: *Рябининъ* Григ. Вас., к. сек. Журавлевская, 62. *Дюмидовъ* Ал-ндръ Як., г. с. Вознесенская пл., 18. *Домбровский* Ал-ндръ Ал-ндров., т. с. Екатеринославская, 38. *Тихоновъ* Владим. Петр., н. ч. Екатеринославская, 85. *Кривошеевъ* Конст. Никол., прап. зап. Театральный, 7. *Тимковскій* Никол. Никол., к. сек. Михайловская, 37. Контролера: *Крутьевъ* Пав. Ив., п. н. гр. Садовая, 8. *Гюльгофъ* Викт. Вас., н. ч. Вознесенская пл., 10. Кассира: *Сумцовъ* Ал-сѣй Як., двор. Молчановскій, 9. *Коваленко* Вас. Як., н. ч. Конная пл., 6. *Жевержеевъ* Евг. Ив., мѣщ. Криничный, 4. Помощники 3-го разряда: Секретаря: *Гасковскій* Клавд. Ал-ндр., к. сек. Бѣлобровскій, 22. *Сумицовъ* Бор. Ром., г. с. Маринская, 16. *Твердохлѣбовъ* Ал-ндр. Петр., к. сек. Сумская, 72. *Кравченко* Ал-ндръ Никол., мѣщ. Дергачевскій, 4. Бухгалтера: *Износковъ* Ал-ндръ Ив., двор. Примѣровская, 31. *Иноземцевъ* Георг. Ал-ндр., г. с. Сомовская, 24. *Бѣлинскій* Петръ Вас., к. р. Пушкинская, 75. *Макутинъ* Владим. Ив., к. р. Куликовская, 23. *Агичевъ* Владим. Никол., к. сек. Рымарская, 8. *Воганоловъ* Никол. Никол., прап. зап. Грековская, 20. *Ивановъ* Петръ Ив., подпор. зап. Молчановскій, 7. *Сычаревъ* Мих. Троф., н. ч. Садовая, 17. *Сужинъ* Леон. Ал-ндр., куп. с. Кацарская, 4. *Яльшинъ* Леон. Степ., н. ч. Лопанскій, 10. *Бузнецовъ* Евг. Конст., прап. зап. Пушкинская, 75. *Кривошусковъ* Конст. Ив., прап. зап. Леусовскій, 11. *Тараповскій* Владим. Никол., г. с. Чернышевская, 39. Контролеры: *Николаенко* Дм. Ив., п. н. гр. Старо-Московская, 61. *Шубулевскій* Петръ Мануил., к. р. Конторская, 12. Кассира: *Котляревскій* Макс. Петр., к. сек. Конная, 32. *Доценко* Дм. Андр., мѣщ. Чернышевская, 29. *Федоровскій* Сем. Конст., п. н. гр. Чернышевская, 56. *Акименко* Петръ Петр., п. н. гр. Павловская пл., 16. *Важеновъ* Мих. Вас., прап. зап. Кануновскій, 14. Экзекуторъ *Бѣлинскій* Ант. Вас., к. а. Сумская, 12. Смотритель зданій *Васовъ* Ив. Федот., г. с. Сумская,



12. Врачъ *Рубинскій* Вас. Ал-андр., к. с. Сумская, 28. И. об. Юрискон-сультъ *Штакенишнейдеръ* Владим. Андр., с. с. Чернышевская, 55. Канцелярскіе чиновники: *Варламовъ* Степ. Гавр., к. а. Вознесенскій скв., 10. *Варяницынъ* Владим. Мартын., к. сек. Бѣлгородская, 41. *Музыкан-товъ* Никол. Григ., н. ч. Зміевская, 20. *Шопинъ* Конст. Виссаріон., н. ч. Вознесенскій скв., 10. *Брянцевъ* Владим. Владим., н. ч. Вознесенскій скв., 10. *Тимченко* Бор. Никол., двор. Петинская, 12. *Авдѣевъ* Игорь Ростисл., двор. Сумская, 48. *Гусевъ* Владим. Дм., л. п. гр. Сумская, 98. *Лебедевъ* Викт. Владим., н. ч. Конторская, 56. *Ступницкій* Ив. Лавр., н. ч. Классическій, 6. *Леценко* Мих. Никанор., мѣщ. Нетеченская, 4.

#### Харьковское Отдѣленіе Государственнаго Дворянскаго Земельнаго Банка.

(Сумская ул., д. № 78).

Управляющій *Свербеевъ* Дм. Ал-андр., к. сов. Сумская, 78. Члены общины: *Ефименко* Петръ Сав., к. сов. Епархіальная, 45. *Поповъ* Ал-андръ Ал-андр., к. а. Ковошкинская, 10. Дѣлопроизводитель *Ямпольскій* Владим. Плат., к. а. Старо-Московская, 15. Бухгалтеръ *Землевичъ* Андр. Рафаил., н. с. Сумская, 66. Помощ. дѣлопр. 1-го разр. *Тисо-новъ* Фил. Георг., н. ч. Вознесенскій, 6—7. Помощ. дѣлопр. 2-го разр. *Окаловъ* Собесл. Казим., к. р. Мироносицкая, 35. Помощ. бухгалтера 2-го разр. *Базавлукъ* Ив. Ив., н. ч. Сумская, 78. Канцелярскіе чиновники: *Млодзинскій* Евг. Сем., к. р. Мало-Гончаровская, 9. *Гущинъ* Макс. Сав., н. ч. Подгорная, 1. *Тригоросулло* Никол. Дм., н. ч. Ключковская, 79. *Кокинъ* Никол. Мих., н. ч. Уг. Рыжовской и Примѣровекой, 1. *Кущицыца* Нат. Сем., двор. Сумская, 74. *Орловская* Елена Іуліан., двор. Старо-Московская, 69. *Фитисова* Евдок. Ипат., мѣщ. Харьковскій, 6. *Бабурина* Юлія Ив., мѣщ. С. Песочинъ, Харьк. уѣзда.

#### Харьковское Отдѣленіе Крестьянскаго Поземельнаго Банка.

(Сумская ул., № д. 78).

Управляющій *Свербеевъ* Дм. Ал-андр., к. сов. Сумская, 78. Непре-мѣн. членъ *Гагаринъ* Конст. Никол., князь, н. с. Мироносицкая, 60. Члены отдѣлен.: по назнач. Губернатора *Мустафинъ* Ив. Ксеноф., к. сов. Мироносицкая, 16. По избранію Земства: *Лесевичкій* Ал-андръ Сем., с. с. Старо-Московская, 76. Дѣлопроизводитель *Канцѣловъ* Ев. Федор., к. а. Сумская, 16. Помощники 1-го разр.: *Фонъ-Циглеръ* Ал-свѣй Ал-андр., к. сек. Софѣевская, 5. 2-го разр. *Антоновичъ* Вяч. Ант., г. с. Михай-ловскій, 11. Бухгалтеръ *Дмитріевъ* Ив. Вас. Основа, д. Тимченко. Помощ. бухгалтера 1-го разр. *Мустафинъ* Владим. Ив. Нетеченская, 13. Канцелярскіе чиновники: *Черковъ* Ал-свѣй Филип. Ивановка, Нико-лаевская, д. Федоровскаго. *Подольскій* Ал-свѣй Ром. Миргородская, д. Краснянской. *Токаревъ* Ст. Никит., г. р. Квиткинская, 41. *Герасимовъ* Фед. Гавр. Набережная, 15. *Максимова* Над. Ал-свѣв. Конторская, 13. *Ланге* Ол. Петр. Пушкинская, 1.

#### Харьковское Коммерческое Училище ИМПЕРАТОРА Александра III.

(Пушканская ул., д. № 81).

Предсѣдатель Попечительнаго Совѣта и почетн. починъ *Велит-ченко* Ив. Кир., к. сов. Воскресенская пл., 12. Товарищъ Предсѣдателя

*Монаховъ* Ив. Асѣев., к. а. Екатеринославская, 19. Почетн. попечит. и члены Совѣта: *Орловъ* Никол. Вас., ком. сов. Рыбная, 28. *Сытинъ* Илья Θεод., п. п. гр. Уг. Ключковской и Классическаго, 18. *Жмудскій* Андр. Як., куп. Чеботарская, соб. д. *Кирстенъ* Карлъ Карл., куп. (онъ же казначей совѣта). Сумская, 4. *Соколовъ* Мих. Павл., куп. Благовѣщенская, соб. д. Члены Совѣта: *Школяренко* Евф. Данил., п. п. гр. Сумская, 14. *Жевержеевъ* Серг. Никол., п. п. гр. Ключковская, 65. *Рыжовъ* Пав. Павл., п. п. гр. Сумская, 23. *Виноградовъ* Ив. Ал-сѣев., д. с. с. *Дубяга* Никол. Мих., с. с. (секретарь совѣта). Оба въ зд. училища.

Педагогическій персоналъ: Директоръ *Виноградовъ* Ив. Ал-сѣев., д. с. с. Инспекторъ и преподаватель географ. общей и коммерч. *Дубяга* Никол. Мих., с. с. Оба въ зданіи училища. Преподаватели: Закона Божія и настоятель церкви училища *Филевскій* Іоан. Іоан., свящ. Въ зданіи училища. Русскаго языка: *Савиновъ* Мих. Петр., к. сов. Михайловская пл., 23. Библіотекаръ и секр. педагогическ. комитета *Ветуховъ* Ал-сѣй Вас., н. с. Мордвиновская, 25. Нѣмецкаго языка *Ирмеръ* Герм. Юльев., с. с. Костюринскій, д. Голева. Нѣмецкаго языка и воспитатели: *Ензенъ* Арнол. Евген., пор. зап. *Ензенъ* Владим. Евг., сост. въ VIII кл. Французскаго языка, коммерч. корреспонд. и воспитатель *Фоліо* Леонъ Генр., сост. въ VIII кл. Французскаго языка и воспитатель *Петерманъ* Карл. Вирг., швейц. подд. Всѣ въ зданіи училища. Англійскаго языка *Каванагъ* Норм. Ив., н. с. Максимилиановская, 9. Математики и надзиратели: *Запорожець* Ал-сѣй Григ., н. с. Чернышевская, 37. *Запорожцевъ* Леон. Григ., сост. въ VIII кл. Максимилиановская, 16. Ариѳметики *Мощенко* Вас. Никол., н. с. Булгаковскій, 3. Исторіи *Тогансенъ* Гервасій Генр., н. с. М.-Гончаровская, 9. Естеств. истор. и географ. *Поповъ* Илар. Ив., сост. въ VIII кл. Бѣлгородская, 21. Химіи и товаровѣд. *Пашковъ* Вас. Павл., сост. въ VIII кл. Лаборант. (онъ же хранитель музея) *Лащенковъ* Порф. Никол., сост. въ VIII кл. Оба въ зданіи Технологическ. Института. Законовѣдѣнія *Загурскій* Леонтій Никол., д. с. с. Мироносицкая, 38. Политическ. экономіи *Гредескулъ* Никол. Андр., сост. въ VIII кл. Басейная, 6. Черченія и рисованія *Великановъ* Вас. Ив., к. а. С.-Московская, 57. Чистоп. и бухгалт. *Завистовскій* Левъ Кает., н. ч. Владимірская, 11. Гимнастики *Баньковскій* Іос. Гавр., шт.-кап. Зміевская, 18. Танцевъ *Менабени* Конст. Эмильев., итал. подд. Рымарская, 18. Пѣнія *Григорьевъ* Никол. Владим., мѣщ. Мѣщанская, 7. Врачъ *Колпачки* Ив. Марк., к. а. Театральная пл., 4. И. об. письмоводит. *Горинъ* Евф. Мих., н. ч. И. об. смотрителя здан. (онъ же экономъ) *Тарасенко* Владим. Мих., п. п. гр. Оба въ зд. училища.

#### Харьковская Торговая Школа Общества Взаимнаго вспоможенія Прикащиковъ.

(Москалевка, Маринская ул., д. № 12).

Предсѣдатель Попечит. Совѣта и казнач. *Богатыревъ* Никол. Степ., куп. Почтовый, 8. Товар. предсѣдателя *Офицеровъ* Дм. Θεод., п. п. гр. Ключковская, 67. Члены совѣта: *Савченко* Никол. Іосиф., куп. Гончаровская, соб. д. *Енуровскій* Θεод. Григ., куп. Конторская, 5. *Егоровъ* Ал-андръ Петр. Мало-Гончаровск., 20. *Педосъ* Владим. Павл., куп. Николаевская пл., д. Ковалева. *Калгушкинъ* Матв. Мих., куп. Уг. Кулик. и Черногл., № 23. *Ивановъ* Дм. Гавр., сост. въ VI кл. Въ зд. школы. Секретарь Совѣта *Горинъ* Евф. Мих., н. ч. Пушкинская, 81.

Педагогическій персоналъ: Инспекторъ школы и препод. бухгалт. и торг. *Ивановъ* Дм. Гавр., сост. въ VI кл. Въ зд. школы. Преподават.: Зак. Божія *Самойловъ* Вас. Іоан., свящ. Усовская, 8. Русскаго языка *Грунскій* Ник. Козьм., н. ч. Дмитріевская, 12. Русск. яз. и секретарь педаг. ком. и библіотекаръ *Оконовскій* Клеменсъ Ив., сост. въ VIII кл. Б.-Панасовка, 8. Исторіи и географіи *Ястремскій* Вас. Ив., н. сов. Воскресенская, 4. Нѣмецкаго яз.: *Ензенъ* Влад. Евг., сост. въ VIII кл. Пушкинская, 81. *Гильдебрандъ* Никол. Генр., сост. въ VIII кл. Искренскій въѣздъ, 4. Геометріи *Ильинъ* Сем. Серг., н. ч. Епархіальная, 12. Ком. ариѣм. и корресп. *Ивановъ* Дм. Иван., лич. п. гр. Маринская, 16. Товаровѣд. *Дыбскій* Влад. Андр., н. ч. Госпитальная, 12. Товаровѣд. и географ. *Соболевъ* Ал-сѣй Ив., л. п. гр. Рыбная, д. Денисова. Чистопис. *Завистовскій* Левъ Каэт., н. ч. Владимірск., 11. Наблюдатели: *Бражниковъ* Илья Ив., пр. зап. Рымарская, 3. *Григорьевъ* Ник. Влад., мѣщ. Московская, 10. Наблюд. и препод. чистопис. *Загвородинъ* Мих. Никол., лич. поч. гр. Рымарская, 3. Врачъ *Клементьесъ* Яковъ Ив., н. ч. Скрипницкая, 3.

## Министерство Юстиціи.

### Харьковская Судебная Палата.

(Скобелевская пл., зд. Харьковскихъ Судебныхъ Установленій).

Старшій Предсѣдатель Палаты, онъ-же Предсѣдатель второго гражд. департ. *Пушкинъ* Евг. Ал-сѣев., д. с. с. Екатеринославскій, 1. Уголовный департаментъ: Предсѣдатель *Крестьяновъ* Никол. Никол., д. с. с. Екатеринославская, 52. Члены Палаты: *Казначеевъ* Ал-ндръ Гавр., д. с. с. Мироносицкая, 60. *Рубанъ* Вас. Андр., д. с. с. Уг. Жандармск. пл., и Гончаровскаго бульвара, 2. *Глушановскій* Тим. Тим., д. с. с. Мироносицкая, 31. *Губертъ* Владим. Оттов., д. с. с. Сумская, 57. *Юрьевъ* Владим. Григ., д. с. с. Пушкинская, 51. *Ананьевскій* Ал-ндръ Вас., с. с. Чернышевская, 74. *Данилсвичъ* Ефимъ Геор., с. с. Мироносицкая, 68. Первый Гражданскій Департаментъ: Предсѣдатель *Петровъ* Никол. Ал-ндр., д. с. с. Епархіальная, 29. Члены Палаты: *Польнеръ* Влад. Ѳед., д. с. с. Скрипницкая, 3. *Новосильцевъ* Ив. Евграф., д. с. с. Ст.-Московская, 15. *Гольдманъ* Вильг. Вернер., с. с. *Филипповъ* Пав. Ал-ндров., д. с. с. Чернышевская, 48. Второй Гражданскій Департаментъ: Предсѣдатель—Старшій Предсѣдатель Палаты *Пушкинъ* Евг. Ал-сѣев., д. с. с. Екатеринославская, 1. Члены Палаты: *Кулжинскій* Пантелейм. Ив., д. с. с. Конная, 37. *Цвиллинскій* Евст. Игнат., с. с. Чеботарская, 38. *Домбровскій* Владисл. Каспер., д. с. с. Рымарская, 17. *Рѣдкинъ* Георг. Петр., с. с. Вознесенская пл., 9. Третій Гражданскій Департаментъ: Предсѣдатель *Носенко* Дм. Андр., д. с. с. Чернышевская, 24. Члены Палаты: *Штакенишнейдеръ* Адрианъ Андр., д. с. с. Екатеринославская, 52. *Ѳедоровскій* Никол. Мих., д. с. с. Максимилиановская, 4. *Лиліенфельдъ* Пав. Ал-ндр., д. с. с. Мироносицкая, 59. *Левенстимъ* Авг. Адольф., с. с. Сумская, 54. *Тоболькевичъ* Ив. Франц., д. с. с. Мироносицкая, 60. Секретари Палаты: По Уголовному Д-ту *Четвериковъ*



Серг. Павл., н. с. Вознесенская пл., 11. По Первому Гражданскому Д-ту *Ланге* Петръ Вас., к. сов. Ст.-Московская, 21. По Второму Гражданскому Д-ту *Станинъ* Ал-идръ Ант., н. с. Скрипицкая, 3. По Третьему Гражданскому Д-ту *Ризниковъ* Серг. Артем., к. а. Ст.-Московская, 54. Помощники Секретарей Палаты: *Рудинскій* Ал-идръ Андр. Скрипицкая, 1. *Копоровъ* Никол. Ив. Сорокинский, 4. Завѣдывающій канцеляріей Старш. Предсѣдателя Палаты *Столюцовъ* Ал-сѣй Андр. Университетская, 10. *Кулажинскій* Петръ. Пант. Б.-Гончаровская, 33. *Волтинъ* Апол. Вас. Б.-Москалевская, 24. *Климовъ* Георг. Ал-сѣв. Сумская, 76. *Лашенковъ* Анат. Никол. М.-Гончаровская, 3. *Шевандинъ* Ив. Никол. Маринская, 3. *Шлетневъ* Евг. Дм. Костомаровская, 6. *Крекуновичъ* Владим. Никол. Пантелеймоновскій, 11. *Хоручъ* Владим. Ильичъ. Михайловская, 52. *Деминъ* Андр. Никол. Университетская, 2. *Гридинъ* Пав. Тих. Пушкинская, 36. *Петровъ* Ал-идръ Никол. Уг. Кіевской и Заяковской, 105. *Ботезитъ* Георг. Ант. Михайловская, 45. Судебные Пристава Палаты: *Марковскій* Ал-сѣй Ал-сѣв. М.-Манасовка, 25. *Забьгаевъ* Ив. Егор. Б.-Москалевская, 39. *Дьяковъ* Серг. Серг. Гимназическая наб., 5.

#### Прокурорскій надзоръ Харьковской Судебной Палаты.

Прокуроръ Суд. Палаты *Хрулевъ* Степ. Степ., к. сов. Каплуновскій, 2. Товарищи прокурора: *Дублянскій* Никол. Андр., д. с. с. Мироносицкая, 26. *Лангъ* Максимил. Христіан., с. с. Скобелевская пл., 31. *Голенищевъ-Кутузовъ* Дм. Федор., с. с. Сумская, 59. *Лузинъ* Степ. Львов., с. с. Мироносицкая, 22. *Юшневскій* Петръ Петр., с. с. Ст.-Московская, 26. Секретарь при Прокурорѣ *Дубровинъ* Фед. Павл., н. сек. Сумская, 59. Помощн. секретаря *Гирченко* Владим. Плат., к. с. Гостиная, 19.

#### Совѣтъ Присяжныхъ Повѣренныхъ.

(Въ зд. Судебн. Установленій).

Предсѣдатель Совѣта *Егоровскій* Владим. Петр., прис. пов. Вознесенская, 10. Тов. Предсѣдателя *Приходковъ* Конст. Павл. Мироносицкій, 8. Члены: *Александровъ* Ал-идръ Мих., прис. пов. Г. Екатеринославъ. *Буровъ* Вас. Вас., прис. пов. Коконицкая, 10. *Козловъ* Серг. Ал-идр., прис. пов. Сумская, соб. д. *Надеревскій* Ричардъ Ив., прис. пов. Пушкинская, 43. *Познаевскій* Ник. Ник., прис. пов. Подгорная, 2. *Сіалевскій* Евг. Ив., прис. пов. *Баронъ Розенъ* Вас. Ал-идров., прис. пов. *Станиславскій* Яковъ Степ., прис. пов. Пушкинская, 31. Секретарь Совѣта *Миллеръ* Ал-идръ Иван., пом. прис. пов. Вознесенская, 10. Предсѣдатель *Черкасовъ* Мих. Павл. Ключковская, 80.

#### Присяжные Повѣренные Округа Харьковской Судебной Палаты.

(Проживающіе въ Харьковѣ).

*Баженовъ* Порсен. Капит. Кузнечная, соб. д. *Борманъ* Эмил. Юльев. Мироносицкая, 59. *Вѣлый* Ал-идръ Мих. Конторская, д. бывш. Шатуновой. *Вальцъ* Бор. Яков. Михайловская пл., 22. *Гейда* Карлъ Степ., Конторская, 42. *Гинцбургъ* Ал-идръ Борис. Скобелевская пл., 22. *Глушченко* Владим. Козьм. Екатеринославская, д. Файндберга. Голо-

*винскій* Андр. Ив. Конная, 6. *Гонтаревъ* Григ. Григ. Б.-Москалевская, д. Ремизовой. *Горбушковъ* Вас. Петр. Скрипицкая, 1. *Гуровъ* Вас. Вас. Кокошкинская, соб. д. *Даниловичъ* Ал-сѣй Ѳед. Ветеринарная, д. Бойчевскаго. *Денисовъ* Ал-ндръ Ал-сѣев. Уг. Подольскаго и Кузнечной, д. Дмитриева. *Дженгевъ* Серг. Ал-сѣев. Скобелевская пл., 10. *Долженковъ* Никол. Ал-ндр. Маринская, д. Головина. *Егоровскій* Владим. Петр. Вознесенская, 10. *Зайцевъ* Мих. Ѳед. Столярный, 12. *Заламатьевъ* Владим. Вас. Вознесенская, 3. *Ивановъ* Мих. Понкр. Михайловская, 8. *Ильинъ* Серг. Дм. Куликовская, соб. д. *Квятковскій* Владим. Ал-ндр. Тюремная, 26. *Клоповъ* Ив. Ал-сѣев. Сумская, 50. *Козловскій* Станисл. Станисл. Конторская, 46. *Козловъ* Серг. Ал-ндр. Сумская, соб. д. *Кравцовъ* Веніам. Ив. Грековская, соб. д. *Криворучко* Ив. Павл. Московская, Слесарный, 8. *Кудрявцевъ* Мих. Борис. Нетеченская, 16. *Куликовъ* Бор. Павл. Донецъ-Захаржевская, 7. *Лазаревъ* Сем. Конст. Ветеринарная, 13. *Левинсонъ* Осипъ Самойл. Мордвиновскій, 6. *Левченко* Елис. Георг. Жандармская пл., 5. *Лившицъ* Левъ Сем. Николаевская пл., д. Гладкова. *Любицкій* Валент. Ѳед. Скобелевская пл., 22. *Масловскій* Конст. Конст. Подгорная, 10. *Михиловскій* Никол. Ив. Скобелевская пл., 9. *Моллеръ* Ал-ндръ Ив. Вознесенская, 10. *Моревъ* Никол. Ив. Конторская, 16. *Московъ* Евг. Ал-ндр. Пушкинская, 6. *Незнамовъ* Ив. Андр. Чернышевская, д. Пушкина. *Нельговскій* Петръ Мих. Пушкинская, 6. *Падеревскій* Ричардъ Ив. Пушкинская, 43. *Пеискій* Ив. Ал-сѣев. Максимилиановская, соб. д. *Переверзевъ* Леонидъ Николаев. *Познанскій* Никол. Никол. Подгорная, 2. *Приходьковъ* Конст. Павл. Мироносицкій, 8. *Пушковъ* Пав. Григ. Чернышевская, соб. д. *Раппъ* Евг. Ив. Харинскій, соб. д. *Рубинштейнъ* Левъ Як. Театральная пл., соб. д. *Семененко* Вас. Вас. Николаевская, 7. *Смирновъ* Петръ Ив. Екатеринославская, д. Гриффъ, *Сонцовъ* Ал-ндръ Адриан. Николаевская, 27. *Спасскій* Ѳед. Вас. Университетская, д. Университета. *Станиславскій* Яков. Степ. Пушкинская, соб. д. *Тауберъ* Леон. Як. Екатеринославская, 40. *Тауберъ* Як. Самойл. Екатеринославская, 40. *Тихоуцкій* Никол. Никол. Епархіальная, соб. д. *Тычинскій* Сигизм. Ант. Уг. Рымарской и Бурсацкаго, соб. д. *Фингергуттъ* Конст. Герм. Мироносицкій, соб. д. *Цыгановскій* Мих. Мих. *Чеплыгинъ* Ал-сѣй Тим. Воскресенская пл., 8. *Черкесъ* Илья Осип. Екатеринославская, 36. *Черняевъ* Никол. Ив. Искринская, д. Рацке, *Шайтанъ* Исаакъ Юфудов. Пушкинская, д. Котляревскихъ. *Шидловскій* Петръ Дм. Рымарская, 28. *Юнговъ* Ник. Иосиф. Рыбная, д. Волж.-Кам. Банка. *Ячевскій* Ант. Игн. Черноглазовская, д. Кустаревскихъ.

Въ Сумахъ: *Васильевъ* Петръ Ал-ндр. *Громеко* Евг. Конст. *Литягинъ* Ал-сѣй Герас. *Матюшинъ* Пав. Гавр. *Шилинъ* Мих. Вас.

Въ Славянскѣ *Архангельскій* Дм. Петр.

#### Помощники присяжныхъ повѣренныхъ округа Харьковской Судебной Палаты.

(Проживающіе въ Харьковѣ).

*Абрамовичъ* Витольдъ Ив. *Алексеевъ* Ал-ндръ Ал-ндр. *Алчевскій* Никол. Ал-сѣев. *Амчиславскій* Як. Львов. Николаевская пл., 3. *Анциферовъ* Ал-сѣй Никол. *Бобинъ* Мих. Павл. *Боровской* Вацл. Степ. *Варшавскій* Сим. Владим. Конторская, 28. *Власовъ* Ал-ндръ Петр. *Волко-*

винскій Конр. Конрад. Скобелевская пл., 8. *Воронинъ* Никол. Плат. Сумская, 88. *Воцининъ* Никол. Ал-ндр. Коконшинская, д. Гурова. *Гельтзль* Владим. Ал-ндр. Скобелевская пл., 33. *Генелесъ* Ной Борис. Пушкинская, соб. д. *Голевъ* Петръ Петр. Плетневскій, д. Ващенко. *Голубничій* Вас. Тим. Леусовскій, 8. *Говоровъ* Степ. Гавр. Гостинопольскій Леон. Ив. Чеботарская, соб. д. *Гуляевъ* Смарагдъ Владим. Мирноносицкая, 2. *Гурьевъ* Ал-свй Дм. Пушкинская, 6. *Гуссаковскій* Ив. Ал-свев. Московская, 25. *Демидовъ* Мих. Вас. Старо-Московская, 23. *Дическуловъ* Петръ Павл. *Дубенскій* Владим. Сем. Вознесенская пл., д. Маевской. *Забугскій* Никол. Ал-ндр. Николаевск. пл., д. Стр. Общ. Россія. *Замятинъ* Никол. Никол. Екатеринославская, соб. д. *Зеленскій* Конст. Мих. Рыбная, д. Иванова. *Иваницкій* Вадимъ Плат. Старо-Московская, 21. *Ивановъ* Никол. Понкр. Пушкинская, д. Иванова. *Казанджиевъ* Дм. Матв. Рымарская, 2. *Корецкій* Петръ Анат. *Кедровъ* Владим. Никол. *Котляровъ* Конст. Филип. Ключковская, 62. *Круссеръ* Владим. Ал-ндр. *Кудряновъ* Владим. Владим. Уг. Ветеринарной и Епархіальной, д. Мяновскаго. *Куркчи-Кушнаревъ* Кир. Сав. Сумская, 2. *Лашкевичъ* Валер. Валер. *Лабинскій* Никол. Самс. *Мальцевъ* Никол. Андр. Старо-Московская, соб. д. *Марковъ* Никол. Павл. *Марченко* Мих. Никол. *Мейлаховскій* Мих. Влад. Б.-Панасовка, 27. *Мельницкій* Владим. Ал-ндр. *Мигулинъ* Петръ Петр. Екатеринославская, д. Мигулина. *Моллеръ* Викт. Ив. Скрипицкая, 10. *Мъсняевъ* Никол. Христоф. Скобелевская пл., д. Кемпера. *Мъсняевъ* Христоф. Христоф. *Мяновскій* Ал-ндръ Стан. Кацарская, 16. *Немеровскій* Ал-ндръ Як. Рымарская, 28. *Нерода* Андр. Ив. *Носаръ* Георг. Степ. *Ольшанскій* Валер. Григ. *Орловъ* Ал-ндръ Никол. Рыбная, д. Орловой. *Оршанскій* Моис. Григ. Пушкинская, бывш. Нѣмецкая, 22. *Павловъ* Ал-ндръ Конст. Б.-Панасовка, 23. *Паньшинъ* Моис. Ив. *Петроевъ* Никол. Вас. *Плавтовъ* Никол. Ал-ндр. *Подобитовъ* Ал-ндр. Андр. Скобелевская пл., 22. *Поклевскій-Козель* Пав. Ант. *Полухтовъ* Пав. Никиф. Подольскій, соб. д. *Проскурниковъ* Никол. Вас. Провіанскій, 3. *Расторгуевъ* Владим. Андр. *Робертъ* Генр. альфр. Сумская, 11. *Рогачевскій* Вас. Львов. *Рубинштейнъ* Юна Як. Слесарный, д. Уткина. *Самойловъ* Серг. Никол. Рождественская, д. Илларионовой. *Сербиновъ* Дм. Ник. Екатеринославск., 52. *Станковъ* Ив. Никол. Сумская, 14. *Станиславскій* Петръ Як. *Сусликовъ* Ал-свй Павл. Чернышевская, 23. *Токарскій* Казим. Станисл. *Торяниковъ* Мих. Никол. *Трошкій* Бор. Викт. *Трофимовъ* Григ. Никит. *Устиновъ* Владим. Мих. Садово-Куликовская, 6. *Ушкинъ* Владим. Петр. Чернышевская, 30. *Шварцъ* Отонъ Ив. *Шведовъ* Никонъ Мих. Вознесенская, 7. *Шидловскій* Ал-свй Дм. Садово-Куликовская, соб. д. *Шустеръ* Франц. Францис. Ключковская, 46.

Въ Сумахъ: *Линтваревъ* Пав. Мих. *Фрей* Никол. Павл. Въ Кушанскъ: *Григоровъ* Леонидъ Фед.

### Харьковскій Окружный Судъ.

(Скобелевская пл., въ зд. Судебн. Установленій).

Предсѣдатель суда *Ненарочкинъ* Владим. Вас., тайн. с. Чернышевская, 7. Товарищи предсѣдателя: *Шмидтъ* Фед. Эдуард., с. с. Николаевская, 4. *Власовскій* Фед. Мих., д. с. с. Вознесенскій, 1. Члены суда: *Депрерадовичъ* Никол. Мих., д. с. с. Пушкинская, 73. *Плетневъ* Владим.



Никол., д. с. с. Конторская, 24. Союзъ Ив. Иван., с. с. Пушкинская, 51. Кондратовичъ Мих. Григ., с. с. Семинарская, соб. д. Бырдичъ Мих. Ильичъ, д. с. с. Екатеринославская, д. Файнберга. Носковъ Вас. Никол., с. с. Усовская, 15. Крамаревъ Никол. Фед., с. с. Епархіальная, 21. Мървый Дм. Ив., н. с. Булгаковский, 4. Тихоновичъ Мих. Полик., с. с. Пушкинская, 35. Ивановскій Ал-сѣй Мих., с. с. Семинарская, 38. Гулькевичъ Никол. Степ., н. с. Вознесенскій, 1. Миклашевскій Никол. Никол., к. сов. Сердюковский, 9. Давтяницъ Григор. Гавр., к. сов. Мирносецкая, 55. Уѣздн. члены уѣздовъ: Харьковскаго Илларионовъ Никол. Семен., с. с. Рыбная, 36. Богодуховскаго Ершовъ Ив. Ал-ндров., с. с. Валковскаго Абрамовъ Георг. Никол., к. сов. Волчанскаго Платоновъ Гавр. Иван., Зміевскаго Мочульскій Ал-сѣй Мих., с. с. Изюмскаго Налабардинъ Евг. Никол., с. с. Купянскаго Ракиевскій Конст. Ильичъ, с. с. Старобѣльскаго Красовскій Фортун. Ант., н. с. Всѣ въ уѣздн. городахъ.

Городскіе судьи городовъ: Богодухова Шейхль Владим. Ант., т. с. Валокъ Снарскій Феликсъ Осип., с. с. Волчанска Чоглоковъ Викт. Петр., н. с. Зміевъ Тихій Вячесл. Юсиф., к. асс. Изюма Башинскій Ал-ндръ Витал., к. сов. Славянска Браиловскій Андр. Ал-ндров., к. а. Купянска Холявинъ Пав. Владим., к. а. Старобѣльска Головинскій Евг. Воин., с. с. Всѣ въ уѣздѣ.

Старш. нотаріусъ Иноземцевъ Мих. Егор., д. с. с. Кнышевскій, 14. Помощн. старш. нотаріуса Федоренко Андр. Ирин., Примѣровская, 3.

Судебные слѣдователи: по важнѣйш. дѣламъ (вакансія). Г. Харькова: участковъ: 1-го (вакансія). 2-го Якевичъ Ал-сѣй Ив., с. с. Епархіальная, соб. д. 3-го Здравомысловъ Ив. Яков., к. сов. Аптекарскай, 21. 4-го Лаймингъ Ив. Мих., н. с. Сумская, 94. Уѣздовъ: Харьковскаго: 1-го уч. Оружинскій Сем. Ив., с. с. Ст.-Московская, соб. д. 2-го уч. Ячевскій Леонъ Ант., к. асс. Черноглазовская, 5. Богодуховскаго Краль Ив. Ададьб., т. с. Богодуховскаго и части Валковскаго Хлоповъ Григ. Ильичъ, к. а. Валковскаго Сухомлиновъ Серг. Ал-ндров., т. с. Волчанскаго Селенъ Ал-ндръ Владисл., к. сов. Зміевскаго: 1-го уч. Музель Ал-сѣй Ильичъ, т. с. 2-го уч. Проскуриковъ Конст. Вас., н. с. Чугуевъ. Изюмскаго: 1-го уч. Богдановичъ Ромуал. Валер., к. а. 2-го уч. Патаковъ Валер. Валер., к. а. Славянскъ. Купянскаго: 1-го уч. Вьрскій Пав. Георг., к. сек. 2-го уч. Рудаковъ Андр. Мих., н. с. Сл. Сватова-Лучка. Старобѣльскаго: 1-го уч. Вондоловскій Георг. Владисл., т. с. 2-го уч. Кайзлеръ Дм. Матеуш., к. а. Всѣ въ уѣздн. городахъ.

Нотаріусы городовъ: Харькова: Базилевскій Андр. Павл. Николаевская пл., д. Альшвангъ. Бойчевскій Никол. Петр. Николаевск. пл., д. Зем. банка. Фигуровскій Дмит. Глѣб. Купеческай пер., пассажъ. Полтишко Ал-сѣй Игнат. Торговая пл., д. Тарасовой. Смирницкій Дмитр. Пантел., Рыбная, 15. Ясонъ Ал-ндръ Рафаил. Университетская, пассажъ. Шавинскій Юлій Блаж. Московская, 2. Богодухова Лабинскій Пав. Андр. Валокъ Кузочкинъ Евг. Степ. Краснокутска Оболенцевъ Пав. Митроф. Волчанска Дорошенко Владим. Владим. Чугуева Погорьловъ Конст. Петр. Золочева Зуевъ Фед. Фед. Зміева Малытевъ Леон. Ефим. Изюма: Языковъ Леон. Африк. Ярцевъ Никол. Конст. Каковскій Вас. Ив. Славянска: Лагуновъ Исаакъ Солом. Язевъ Еф. Еф. Купянска: Сафьяновъ Ив. Ст. Плющъ Ал-ндръ Демид. Старобѣльска Поповичъ Досиф. Марк.

Судебные Пристава: г. Харькова: *Авсеевъ* Никол. Ант., н. с. Романовскій, 16. *Песочный* Серг. Вас., к. а. Максимилиановская, соб. д. *Кисличенковъ* Ал-ндръ Тим., н. с. Михайловская, 31. *Пушечниковъ* Фед. Ал-ндр. Ващенко-вскій, 13. Уѣздовъ: Богодуховскаго *Торанскій* Никол. Петр., н. с. Валковскаго *Быстрицкій* Африк. Ив., к. р. Волчанскаго *Гудима* Дим. Назар. Зміевскаго 1-уч. *Морозовъ* Ал-ндръ Вас., н. с. Зміевскаго 2-уч. *Знаменскій* Сем. Петр., к. а. Изюмскаго 1-уч. *Варяничинъ* Дм. Фед., т. с. Изюмскаго 2-уч. *Павленко* Григ. Яковл., к. сек. Кулянскаго *Лихопекинъ* Ал-ндръ Ал-ндр., т. с. Старобѣльскаго *Поповъ* Петръ Нил., к. а.

Архивариусъ окружного суда *Федосѣевъ* Пав. Ив., к. а. Конторская, 59.

Секретари окружного суда: 1-го гражд. отдѣл. *Давишкевичъ* Никол. Ант., к. а. Пантелеймоновскій, 11. 2-го *Скугаревскій* Ал-ндръ Никол., т. с. Каразинская, 2. Уголовнаго отдѣл. *Хмельевскій* Ром. Ал-ндр., к. сек. Старо-Московская, 15.

Помощники секретарей: 1-го гражд. отдѣл.: *Гостковскій* Владисл. Стан., к. сек. Скрышницкая, 12. *Щоффа* Викт. Никол. к. сек. Сумская, 11. *Гавриловъ* Конст. Никол., г. с. Заиковская, 56. *Переверзевъ* Ал-ндръ Ал-ндров., н. ч. Нетеченская, 45. 2-го гражд. отдѣл.: *Краянскій* Ал-ндръ Эдуард., к. сек. Москалевская, 102. *Пуценко* Ал-ндръ Евст. Ильинская, 5. *Евсѣевъ* Ив. Степ. Калчигинскій, 25. Уголовн. отдѣл.: *Сиренко* Пав. Тим., т. с. Скобелевская, 18. *Черновъ* Дм. Ильичъ, н. ч. Журавлевская, д. *Тертичниковъ* Вас. Ив., г. с. Скобелевская, 5. *Борисовичъ* Никол. Ал-ндр., к. сек., Зміевская, 48. *Соловьевъ* Пав. Филип., н. ч. Конторская, 11. Завѣдующій счетоводств. суда *Вериго* Владим. Конст., н. ч. Молочная, 32.

Прокурорскій надзоръ: Прокуроръ суда *Деларовъ* Испол. Викт., с. с. Губернаторская, 22. Товарищи Прокурора: *Чеботаревъ* Ив. Григ., н. с. Вознесенская, 13. *Питра* Ал-ндръ Адольф., н. с. Ветеринарная, д. Бойчевскаго. *Сергѣевъ* Владим. Вас., н. с. Нетеченская, 43. *Череповъ* Никол. Ром., с. с. Максимилиановская, 9. *Ковалевъ* Ал-ндръ Ив., т. с. Криничный, 4. *Халецкій* Евг. Оттон., н. с. Госпитальная, 5. *Волманецкій* Никол. Ал-ндров., т. с. Сумская, 57. Секрет. при прокур. суда *Рухлядко* Лавръ Георг., к. сек. Заиковская, 105.

Кандидаты на судебн. должности: старш. штатные: *Зоценко* Мих. Вас. г. с. Аптекарскаго, 22. *Ащеуловъ* Пав. Митроф., т. с. Ст.-Москов., 26. *Ревскій* Никол. Никол., к. сек. Плетневскій, 3. *Мацкевичъ* Ал-ндръ Федор., т. с. Примѣровская, 21. Нештатные: *Подгурскій* Испол. Франц., т. сов. Рыбная, гост. Харьковъ. *Кривоусковъ* Григор. Петр., т. с. Малая-Гончаровская, 19. Младшіе: *Федосѣевъ* Никол. Ал-ндровичъ г. с. Царицынская, 21. *Кисличенковъ* Никол. Зах., г. с. Примѣровская, 26. *Лазаревъ* Всев. Ал-ндр., н. ч. Криничный, 4. *Савельевъ* Ал-ндръ Георг., г. с. Михайловскій пер., д. Савельева. *Платоновъ* Ив. Вас., н. ч. Никитинскій, 17. *Гуровъ* Владим. Ал-ндр., н. ч. Сумская, 40. *Поповъ* Конст. Фед., н. ч. Гимназическая наб., 8. *Боѣковъ-Васовъ* Козьма Ив., н. ч. Ключковская, 24. *Казьминъ* Петръ Ив., н. ч. Усовская, 9. *Экштейнъ* Никол. Фридр., н. ч. *Семигановскій* Ив. Матв., н. ч. Сумская, 88. *Чеботаревъ* Владим. Георг., н. ч. Вознесенская пл., 17. *Двукраевъ* Ал-ндръ Арсен., н. ч. *Щербаченко* Никол. Козьм., н. ч. Кацарская, 54. *Сокальскій* Мих. Ал-сѣв., н. ч. Булгаковскій, 3.

## Харьковскій Съѣздъ Мировыхъ Судей.

(Въ зд. Судебн. Установленій).

Предсѣдатель *Ильинскій* Мих. Ил., с. с. Въ зд. Университета. Непремѣн. членъ *Зимовскій* Ѳед. Ѳед., н. с. Чернышевская, соб. д. Секретарь гражд. отдѣл. *Перекрестовъ* Евг. Ал-ндр., н. с. Пушкинская, 4. Секретарь уголовн. отдѣл. *Пуковскій* Ал-ндръ Яков., к. сек. Михайловская, 36. Помощн. секретаря *Яровскій* Ал-сѣй Ил., н. ч. Ивановская, 10. Участковые мировые судьи: 1-го уч. *Мельниковъ* Іос. Плат., г. с. Царицынская, 7. 2-го уч. *Зимовскій* Ѳед. Ѳед., н. с. Чернышевская, соб. д. 3-го уч. *Бинъ-Лубенскій* Ив. Мих., к. сек. Михайловская, соб. д. 4-го уч. *Матвѣевъ* Никол. Мих., к. сек. Пушкинская, 57. 5-го уч. *Шкоде* Мих. Ив., т. с. Садовая, 10. 6-го уч. *Григоросуло* Анатол. Ив., к. сов. Мордвиновскій, д. Шишкиной. Добавочный миров. судья *Шидловскій* Ал-сѣй Дм. Садово-Кулик., соб. д. Почетные миров. судьи: *Алексеенко* Мих. Март., тайн. сов. Въ зд. университета. *Альховскій* Анат. Анатол. Садово-Куликовск., соб. д. *Брандтъ* Ал-ндръ Ѳед., д. с. с. Ветеринарная, соб. д. *Воскресенскій* Владим. Яковл., с. с. Губернаторская, соб. д. *Гагаринъ* князь Конст. Никол., поруч. Мироносицкая, 60. *Голенищевъ-Кутузовъ* Ив. Тим., капит. Харьк. набер., д. Львова. *Голицынъ* князь Ал-ндръ Дм. *Гордѣенко* Влад. Егор., двор. *Замятинъ* Никол. Никол. Екатеринославская, соб. д. *Захарьевъ* Конст. Никол., н. с. Ивановская, соб. д. *Илларионовъ* Никол. Семен., н. с. Сумская, 90. *Ильинскій* Мих. Ил., с. с. Въ зд. университета. *Меньшиковъ* Пав. Владим., с. с. Кацарская, соб. д. *Пассекъ* Никол. Помп., с. с. Г. Мельбурнъ (Австралія). *Пивоваровъ* Гавр. Ѳед., к. сов. Пушкинская, д. Полтавцева. *Святополкъ-Мирскій* князь Петръ Дм., ген.-лейт. Г. Вильна. *Срединскій* Никол. Кирилл., с. с. Благовѣщенская, соб. д. *Файстъ* Эд. Франц., к. сов. Скрипницкая, соб. д. *Филоновъ* Никол. Льв. Ключковская, д. Жевержеева. *Фонъ-дербъ-Лауницъ* Владим. Ѳед., полк., Тамбовскій Губернаторъ. *Фонъ-дербъ-Лауницъ* Ѳед. Ѳед. *Хрущевъ* Пав. Дм.

Судебные пристава, состоящіе при Съѣздѣ: *Кожановскій* Дм. Дм., т. с. Дѣвичья, 8. *Щекинъ* Ив. Вас., т. с. Кацарская, 37. *Даниловъ* Пет. Тимоѳ., н. ч. (п. д.). Нетеченская, 19.

Частные повѣренные, состоящіе при Съѣздѣ: *Брагинскій* Серг. Наум., мѣщ. Лопатинскій, 6. *Буряковскій* Петръ Мих., крест. Царицынская, 26. *Волковинскій* Кондр. Вас., двор. *Гутовскій* Флор. Клем., двор. Куликовская, с. д. *Журавлевъ* Григ. Григ., л. п. гр. Театральная пл., 6. *Зальцбергъ* Никол. Герм., мѣщ. Гончаровская, 2. *Стрый* Як. Вас., крест. Семинарская, 39. *Ходасевичъ* Бол. Ант., двор. Екатеринославская, 29. *Хороманскій* Стан. Іул., двор. Гимназическая наб., соб. д.

## Харьковскій Сиротскій Судъ.

(Николаевская пл., Городской-домъ).

Предсѣдатель *Рогожинъ* Фед. Филип., с. с. Рождественская, соб. д. Члены: *Сотниковъ* Сем. Дм., куп. Кузнечная, соб. д. *Андреевко* Еф. Ив., цех. Молочная, соб. д. *Силаковъ* Пет. Степ., мѣщ. Бол.-Москалевская, соб. д. Протоколнсть *Сѣжирскій* Вас. Петр., г. с. Набережный, 26.



## Военное Министерство.

### Штабъ 10-го Армейскаго Корпуса.

(Вѣлгородская ул., д. № 2).

Командиръ корпуса *Слуневскій* Капитонъ Конст., ген.-лейт. Садово-Куликовская, 15. Начальникъ штаба *Дуриковъ* Афон. Андр., ген.-маюръ. Штабъ-офицеръ для особыхъ порученій *Матковский* Мих. Филищан., подполк. Ст.-Московская, 22. Оберъ-офицеръ для особ. пор. *Сеяна* Влад. Ив., капит. Грековская, 18. Старшіе адъютанты: по строев. части *Черемисовъ* Владим. Андр., капит. Харьковск. набер., 6. По хоз. части *Коломенскій* Петръ Степан., капитанъ. Колодезная, 14. Врачъ *Константиновичъ* Викен. Банифат., д. с. с. Максимилиан., 20. Ветеринаръ для поруч. при корпусѣ *Токаренко* Евгр. Вас., с. с. Мирносицкая, 26.

### Штабъ 31-й пѣхотной дивизіи.

(Царицынская ул., д. № 3).

Начальникъ дивизіи *Кублицкій* Петръ Софрон., ген.-лейт. Чернышевская, 26. Начальникъ штаба *Мюллеръ* Никол. Ал-ндров., полковн. Царицынская, 3. Старшіе адъютанты: *Крутикъ-Горь-Тубанскій* Никол. Григ., капит. Екатеринославская, 13. *Самойло* Ал-ндръ Ал-ндр. капит. Проектный, 9. Дивизионный врачъ *Филипповичъ* Ив. Гавр., с. с. Скобелевская пл., 22.

### 121 пѣхотный Пензенскій Генерала-Фельдмаршала Графа Милютина полкъ.

(Маринская ул., д. № 18).

Командиръ полка *Зегеловъ* Ал-ндръ Ал-ндр., полк. Сумская, 31. Завѣд. хозяйств. *Шовскій* Никол. Ив., подп. Сумская, 56. Командиры: 4 батал. *Мирносицкій* Никол. Еф., подполк. Б.-Зайковская, 101. 1 бат. *Домантовичъ* Ив. Петр., подполк. Гимназическая наб., 2. 3 бат. *Саввичъ* Ал-ндръ Серг., подполк. Пушкинская, 21. 2 бат. *Молчановъ* Сем. Егор., подполк. Конторская, 62. Командиры: 8 роты *Даниловъ* Пав. Полк., кап. Валеріановская, 92. 13-й р. *Сидоровъ* Серг. Ал-сѣв., кап. Гончаровская, 6. 3-й р. *Уижъ* Болесл. Юсиф., кап. Царицынская, 62. 10-й р. *Кухаревичъ* Стан. Петр., кап. Москалевская, 40. 4-й р. *Славинскій* Франць Ал-ндр., кап. Дроздовскій, 11. 12-й р. *Масловъ* Конст. Ильичъ, кап. Миргородская, 7. 9-й р. *Будянский* Никол. Андр., кап. Сирохинская, 8. 6-й р. *Рыбалко* Вас. Григ., кап. Единобърческій, 6. 1-й р. *Ковалевскій* Леонидъ Аннол., кап. (Владимірская, 9. 15-й р. *Болдыжевъ* Ив. Ив., кап. Вознесенская, 3. 2-й р. *Краснокутскій* Ал-ндръ Ант., кап. Б.-Москалевка, 32. 5-й р. *Путовъ* Серг. Павл., кап. Зайковская, 105. *Бондаревъ* Дм. Ив., кап. Въ командировкѣ при Кіевскомъ воен. училищѣ. 16-й р. *Загурскій* Юс. Ал-ндр., кап. Нетеченская, 28. 14-й р. *Хлыстовъ* Никол. Никол., кап. Конторская, 69. 7-й р. *Котелевцевъ* Ефимъ Ефим., кап. Зайковская, 105. 11-й р. *Краснокутскій* Григ. Ант., кап. Б.-Москалевка, 32. Командующій нестроевой ротой *Давыдовъ* Дм. Павл., шт.-

кап. Гончаровская, 8. Завѣд. полк. учебной командой *Носалевскій* Брон. Ковет., шт.-кап. Еленинская, 49. Младшіе офицеры: 1-й р. *Кобрановъ* Леонидъ Никол., шт.-кап. Конная, 16. 11-й р. *Высотскій* Ив. Ив., шт.-кап. Артекарскій, 28. 14-й р. *Гундаревъ* Конст. Никол., шт.-кап. Столярный, 15. 9-й р. *Соболевскій* Стан. Эдуард., шт.-кап. Б.-Москалевская, 65. 2-й р. *Вязигинъ* Мих. Серг., шт.-кап. Дѣвичья, 14. *Мореницъ* Всев. Вячесл., шт.-кап. Мало-Гончаровская, 26. Полковой Казначей *Брайковъ* Петръ Вас., шт.-кап. Голушкинская, 11. Завѣд. охотн. командой *Бѣлеужскій* Валент. Никол., шт.-кап. Царицынская, 9. Младшіе офицеры: 5-й р. *Григоровичъ* Андр. Калистр., шт.-кап. Екатерининская, 18. 14-й р. *Левченко* Ал-ндръ Аркад., шт.-кап. Въ командировкѣ при Чугуевскомъ юнкер. училищѣ. 7-й р. *Смирновъ* Серг. Кирил., шт.-кап. Грековская, 14. 11-й р. *Пашковъ* Никол. Витал., шт.-кап. Екатеринославская, 66. Завѣд. полков. лазаретомъ *Степановъ* Георг. Ив., шт.-кап. Старо-Московская, 14. Полковой библиотечарь *Протопоповъ* I-й Ив. Ал-ндр., шт.-кап. Карповская, 18. Завѣд. хлѣбопечен *Крушедольскій* Серг. Ив., шт.-кап. Ветеринарная, 28. Младшій офицеръ *Павловъ* Ив. Ал-ндр., шт.-кап. Въ командировкѣ при Чугуевск. пѣх. юнкер. училищѣ. Батал. адъют. 1 бат. *Бѣлавинъ* I-й Никол. Ив., шт.-кап. Екатеринославская, 48. Млад. офиц. 3-й р. *Борнотовъ* Владим. Никол., шт.-кап. Конная пл., 20. Баталіон. адъют. 4 бат. *Каминскій* Ал-ндръ Вас., шт.-кап. Кацарская, 33. Млад. оф. 3-й р. *Адамовичъ* Никол. Никол., шт.-кап. Владимірская, 41. 6-й р. *Протопоповъ* II-й Вас. Ал-ндр., поруч. Грековская, 4. Полковой адъютантъ *Банковскій* Левъ Конст., поруч. Мароховецкая, 12. Млад. оф.: *Бѣлавинъ* II-й Ал-ндръ Ив., поруч. Въ командир. при Московск. воен. училищѣ. *Толкачевъ* Пант. Вас., поруч. Основа, д. Берлицова. Завѣд. оружіемъ *Зеленскій* Ал-ндръ Мих., поруч. Ключковская, 59. Млад. оф. 10-й р. *Чалый* Вас. Фед., поруч. Ващенко-Васильевскій, 9. 3-й р. *Паладьевъ* Митроф. Фед., поруч. Конторская, 19. 10-й р. *Панфиловъ* I-й Вас. Ал-ндр., поруч. Въ команд. при Чугуевск. пѣх. юнкер. училищѣ. Батал. адъютанты: 3-го батал. *Вашикидзе* Серг. Гавр., поруч. Екатерининская, 36. 2-го батал. *Михайловъ* Никол. Никол., поруч. Конторская, 66. Млад. офицеры: 1-й роты *Равичъ* Владим. Ив., поруч. Ярославская, 26. 6-й р. *Петровъ* Дм. Митроф., поруч. Уг. Сирохинск. и Колодезной, 22. 4-й р. *Собѣщанскій* Никол. Никол., поруч. Уг. Екатеринославск. и Семинарск., 2—97. 15-й р. *Трофимовъ* Владим. Никол., поруч. Мароховецкая, 3. 12-й р. *Киселевъ* Владим. Діоскор., поруч. Гордѣнковская, 7. 5-й р. *Коломейцевъ* I-й Ив. Вас., поруч. Сирохинская, 21. 10-й р. *Глаголевъ* Мих. Вас., поруч. Грековская, 4. 16-й р. *Лукашевскій* Никол. Петр., поруч. Нетеченскій бульв., 6. 14-й р. *Месхи* Ал-ндръ Иракліев., поруч. Гостинная, 7. 2-й р. *Уачанидзе* Солом. Ал-сѣв., поруч. Единовѣрческій, 3. 10-й р. *Панфиловъ* II-й Владим. Ал-ндр., подпор. Конторская, 40. 9-й р. *Пашковъ* Ал-ндръ Витал., подпор. Екатеринославская, 66. 16-й р. *Коломейцевъ* II-й Георг. Вас., подпор. Сирохинская, 21. 7-й р. *Прянишниковъ* Владим. Митроф., подпор. Госпитальная, 6. 13-й р. *Владыковъ* Серг. Ильичъ, подпор. Екатерининская, 40. 2-й р. *Лукьяновъ* Фед. Вас., подпор. Воскресенская пл., 8. 12-й р. *Григоровъ* Гавр. Навл., подпор. Москалевская, 31. 5-й р. *Хорунъ* Никол. Ильичъ, подпор. Михайловская, 52. Млад. оф.: 1-й роты *Чалый* Владим. Фед., подпор. Воскресенская, 34. 11-й р. *Трофимовъ* Серг. Никол., подпор.,

Зміевская, 19. 8-й р. *Янушкевичъ* Конст. Конст. Епархіальная, 48. 1-й р. *Семеновъ* Макс. Макс., подпор. Москалевская, 27. 6-й р. *Пенике* Март. Март., подпор. Столярный, 18. 10-й р. *Кухарь* Серг. Степ., подпор. Миргородская, 9. 11-й р. *Воротниковъ* Ал-ндръ Степ., подпор. Миргородская, 9. 15-й р. *Наставинъ* Никол. Плат., подпор. Старо-Московская, 28. Старшій врачъ *Важеевскій* Эдуардъ Феликс., к. сов. Садовая, 6. Младшіе врачи: *Алексенко* Никол. Демьян., н. с. Пушкинская, 8. *Голяховскій* Фед. Павл., к. а. Конторская, 13. *Вицинскій* Владим. Павл., к. а. Университетская, 2. *Финогеновъ* Никол. Никол., т. с. Москалевская, 42. Полковой священникъ *Воскресенскій* Конст. Ал-ндр. Дѣвичья, 6. Дѣлопроизв. по хозяйств. части *Вернигора* Ив., Иосиф., к. сек. Ротный, 10. Класный медицин. фельдшеръ *Ивановъ* Владим. Никол., г. с. Царицынская, 8. Вольнонаемный капельмейстеръ *Четыркинъ* Деом. Ром. Зміевская, 1.

### 122 пѣхотный Тамбовскій полкъ.

(Ст.-Московская ул., д. № 34).

Командиръ полка *Клембовскій* Владисл. Наполеон., полк. Царицынская, 5. Командиры баталіоновъ: 2-го бат. *Липпоманъ* Людв. Теоф., подполк. Старо-Московская, 27. 3-го бат. *Соколовъ* Никол. Ал-сѣв., подполк. Аптекарскай, 4. 4-го бат. *Лось* Ив. Павл., подполк. Тарасовская, 4. 1-го бат. *Лихачевъ* Ник. Петр., подполк. Журавлевская, д. Толкачева. Млад. шт.-офиц. *Марсовъ-Тихиевскій* Акимъ Антон., подполк. Молочная, 23. Завѣд. хозяйств. *Шнейдеръ* Владим. Карл., подполк. Сорокинскій 4. Командиры ротъ: 1-й р. *Тальковскій* Адамъ Иосиф., кап. Молчановскій 9. 16-й р. *Ржецкій* Оттонъ Оттон., кап. Примѣровская, 20. 10-й р. *Авдѣевъ* Вас. Конст., кап. Старо-Московская, 24. 2-й р. *Кропотовъ* Вас. Ипатьев., кап. Царицынская, 33. 15-й р. *Влезковъ* Ал-ндръ Павл., кап. Михайловская, 2. 5-й р. *Каллинниковъ* Ал-ндръ Никол., кап. Молочная, 36. 14-й р. *Шуваловъ* Гр. Степ., кап. Зміевская, 28. 3-й р. *Медеръ* Вас. Владим., кап. Михайловская пл., 22. 12-й р. *Богаевскій* Владим. Никол., кап. Зміевская, 21. 13-й р. *Красницкій* Кап. Ефим., кап. Нетеченскій, 11. 11-й р. *Гиндицъ* Никол., Ив., кап. Конная, 24. 6-й р. *Ромашкевичъ* Конст. Дм., кап. Ключковская, 33. 8-й р. *Кряжевъ* Ив. Архип., кап. Зміевская, 8. 9-й р. *Блиновъ* Вас. Дм., кап. Нетеченскій, 11. 4-й р. *Толшинъ* Евг. Мих., кап. Старобѣльская, 20. 7-й р. *Баньковскій* Юс. Гавр., шт.-кап. Зміевская, 18. Завѣд. учебн. команд. *Рудневъ* Петръ Мих., шт.-кап. Примѣровская, 16. Млад. офиц. *Аришевскій* Казим. Ив., шт.-кап. Скобелевская, 18. Завѣд. оруж. *Марковскій* I Левъ Ал-сѣв., шт.-кап. Царицынская, 5. Команд. нестр. ротой *Рытовъ* Ив. Евгр., шт.-кап. Старо-Московская, 26. Дѣлопроизводитель полков. суда *Толшинъ* II Конст. Мих., шт.-кап. Гончаровскій бульв., 5. Млад. офиц. *Татариновъ* Ал-ндръ Вас., шт.-кап. Манастырская, 7. Полковой библиотекаръ *Одинцовъ* Модестъ Ал-сѣв., шт.-кап. Почтовый, 13. Церковн. староста *Ромашкевичъ* Валер. Дм., шт.-кап. Ключковская, 33. Млад. офиц. *Филевскій* Серг. Ал-ндров., шт.-кап. Почтовый 14. Полков. казначей *Марковскій* II-й Царицынская, 5. Младш. офицеры: *Малукаловъ* Георг. Ив., шт.-кап. Сумская, 28. *Булгаковъ* Ал-ндръ Ив., шт.-кап. Царицынская, 7. *Усубовъ* Ибраг.-Ага, шт.-кап. Чернышевская, 53. Завѣд. лазарет. *Тихоновъ* I-й Вас. Макс., поруч. Мало-Мясницкая,



4. Завѣд. хлѣбопеч. *Феоптемтовъ* Θεоп. Θεоптемт., пор. Дворянск. наб.  
 5. Полков. адъютантъ *Морозъ* Андр. Томоф., поруч. Скобелевская пл., 11.  
 офицеры: *Сорокинъ I-й* Мих. Михайл., поруч. Скобелевская пл., 11. *Блиновъ*  
 Ив. Дмитр., поруч. Конная, 15. *Рейнгардъ* Никол. Юліев., поруч. Ново-Чер-  
 нышевская, 53. *Вороновъ* Ив. Арсентьев., поруч. Знаменская, 15. *Тихо-*  
*новъ II-й* Никол. Макс., поруч. Мало-Мясницкая, 4. *Папава* Григ. Діо-  
 нисов., поруч. Михайловская, 41. *Сорокинъ II* Порф. Мих., поруч. Цари-  
 цынская, 3. Адъютанты: 3-й бат. *Додукаловъ* Викт. Степ., поруч. Екате-  
 ринославская, 8. 4-й бат. *Павловскій* Владим. Григ., поруч. Конная, 15.  
 Завѣд. швальней *Васильковскій* Ал-сѣй Григор., поруч. Сумская, 84.  
 Млад. офицеры: *Яценко* Никол. Троф., поруч. Павловскій, 32. *Зощенко*  
 Леон. Яков., поруч. Петинская, 16. *Леквинадзе* Влад. Дм., поруч. Сер-  
 невскій, 7. *Плохинскій* Фед. Милент., поруч. Михайловская, 13. *Чачіевъ*  
 Георг. Михайл., поруч. Галушкинская, 21. *Груевъ* Дм. Дмитр., поруч.  
 Михайловская, 30. Адъютанты: 1-й бат. *Крестини* Ив.-Адамъ Эдуард.,  
 подпор. Ст.-Московская, 76. 2-й бат. *Королевцевъ* Серг. Григ., подпор.,  
 Подгорная, 14. Млад. офицеры: *Кедровскій* Вас. Вас., подпор. Примѣ-  
 ровская, 9. *Пилькевичъ* Ал-ндръ Меркур., подпор. Юрьевскій, д. Шульги.  
*Броваръ* Ив. Ив., подпор. Сирохинская, 6. Савѣд. охотн. команд. *Сука-*  
*чевъ* Никол. Павл., подпор. Ст.-Московская, 77. Млад. офицеры: *Южно-*  
*вичъ* Мих. Никол., подпор. Рогатинскій, 17. *Соколовъ* Леон. Ник., подпор.  
 Аптекарскаскій, 4. *Латышевъ* Никол. Серг., подпор. Павловскій, 3. *Водя-*  
*ницкій* Ал-сѣй Ал-евичъ, подпор. Царицынская, 19. *Покровскій* Никол.  
 Мих., подпор. Михайловская, 36. *Дудниковъ* Ал-ндръ Павл., подпор.  
 Гостинная, 5. *Косухинъ* Ив. Петр., подпор. Зміевская, 30. *Ловякинъ*  
 Никол. Никол., подпор. Царицынская, 4. *Кедровскій II-й* Петръ Вас.,  
 подпор. Примѣровская, 9. *Чамара* Фед. Ал-евичъ, подп. Зміевская, 15.  
 Старш. врачъ *Ковалевскій* Ив. Дм., к. сов. Кузнечная, д. Корытина. Млад.  
 врачи: *Лагербекъ* Серг. Иван., к. сов. Дмитриевская, 9. *Левицкій* Мих.  
 Ювичъ, т. с. Скобелевская, 8. *Мирончиковъ* Ив. Дан., лѣк. Зміевская, 13.  
 Полков. свящ. *Боневоленскій* Никол. Вас., протоіер. Скобелевская пл.,  
 32. Старш. мед. фельдш. *Селезневъ* Григ. Яков., к. сек. Дѣлопроизвод.  
*Омельченко* Коз. Ив., к. р. Конная, 23. Оруж. маст. *Казанскій* Разумн.  
 Ал-ндров., к. р. Каз. нест. рот. Капельмейстеръ *Катанскій* Вас.  
 Осип. Маріинская, 12.

### 124-й пѣхотный Воронежскій полкъ.

(Штабъ полка Кузнечная наб., д. № 12).

Командиръ полка *Ржесневецкій* Гавр. Викен., полк. Сумская, 39.  
 Команд. баталіоновъ: 1-го бат. *Грифъ* Мих. Горд., подполк. Екатери-  
 нославскій, 10. 4-го бат. *Соломко* Вас. Ив., подполк. Мало-Мясницкая,  
 4. Завѣд. хозяйств. *Поддубный* Ив. Ал-сѣев., подполк. Вознесенская, 4.  
 2-го бат. *Чутъ* Ив. Никол., подполк. Грековская, 20. 3-го бат. *Лордки-*  
*панидзе* Никол. Сем., подполк. Театральный, 15. Млад. шт.-офиц. *Паню-*  
*тинъ* Дм. Мих., подполк. Мало-Мясницкая, 11. Команд. ротъ: 12-й р.  
*Вайда* Конст. Петр., кап. Вознесенская, 4. 5-й р. *Шляпкинъ* Никол.  
 Ефим., кап. Мироносицкая, 5. 4-й р. *Поповъ* Ал-ндръ Никол., кап. Чер-  
 нышевская, 103. 1-й р. *Казанскій* Никол. Ив., кап. Сумская, 60. 11-й р.  
*Саговскій* Дм. Вас., кап. Вознесенская, 9—4. 15-й р. *Сперанскій* Серг.

Мих., кап. Монастырская, д. Крюкова, 16-й р. *Ивановъ* Вас. Лукьян., кап. Искринская, 28. 8-й р. *Красинъ* Анемп. Ив. кап. Мироносицкая, 90. 10-й р. *Пономаревъ* Сем. Никол., кап. Дворянская, наб., 5—8. 9-й р. *Вериго* Адольфъ Конст., кап. Сомовская, 31. 3-й р. *Погоскій* Леонардъ Ал-сѣв., кап. Театральный, 15. 13-й р. *Епифановичъ* Владим. Григ., кап. Мироносицкая, 59. 2-й *Велинскій* Евг. Влад., кап. Чернышевская, 103. 14-й р. *Тарановъ* *Бѣлозеровъ* Ал-сѣв. Ив., кап. Михайловскій, 3. Завѣд. полк. уч. команд. *Рукавишниковъ* Пав. Ал-андр. Проектный, 6. Командиръ нестр. роты *Погоскій* Стан. Ал-сѣв. Мѣщанская, 6. И. д. завѣд. охотн. команд. *Ивановъ* Мих. Никол. Куликовская, 23. Млад. оф. *Фокинъ* Владим. Дм. Подольскій, 23. Полковой казначей *Баранниковъ* Мих. Серг. Зміевская, 25. Завѣд. оружіемъ *Цѣликовъ* Викт. Ал-сѣв. Грековская, 24. Младшіе офицеры: *Цуриковъ* Ив. Ал-сѣв. Конная, 30. *Спириковъ* Мих. Зах. Старо-Московская, 27. Полковой квартирмейстеръ *Носковъ* Петръ Ал-сѣв. Ключковская, 28. Завѣд. солд. лав. *Сассъ-Гисовскій* Вас. Ив. Михайловскій, 3. Завѣд. глазной ком. *Морозовъ* Григ. Фед. Каразинская, 18. Завѣд. лазаретомъ *Авдаковъ* Викт. Мих. Фонарная, 16. Младш. оф.: *Алтуховъ* Вас. Ив. Чернышевская, 107. *Матвѣевъ* Илья Ив. Петинская, 16. Дѣлопроизв. полков. суда *Ивановъ* Никол. Леонтьев. Царицынская, 9. Младш. офиц.: *Аждеръ* Кир. Георг. Грековская, 24. *Свѣшниковъ* Степ. Степ. Старо-Московская, 14. *Татариновъ* Никол. Ал-сѣв. Монастырская, 2. Завѣдыв. полк. швальней *Татариновъ* Викт. Ал-сѣв. Зміевская, 25. Полковой адъютантъ *Гринфельдтъ* Никол. Аппол. Театральный, 15. Младш. офиц. *Андерсонъ* Эмиль Викт. Левъ Петр. Вознесенскій, 16. Батал. адъютанты: *Куксинъ* Григ. Андр. Чернышевская, 23. *Войниловичъ-Няньковскій* Ал-андръ Ив. Михайловская, 50. *Васильевъ* Фед. Ив. Александро-Невская, 3. Младш. оф.: *Поповъ* Яковъ Яковл. Гимнастическая наб., 8. *Веселовскій* Никол. Никол. Екатеринославская, 47. *Миккульшинъ* Никол. Никол. Старо-Московская, д. Шереметьевой. *Бѣлобразецкій* Вас. Осип. Рыбасовская, 12. *Шютровскій* Мих. Стан. Рыжовскій, 4. *Бушенъ* Дм. Ал-сѣв. Конторская, 30. Баталіон. адъют. *Васильевъ* Дм. Ив. Александро-Невская, 3. Младш. офиц.: *Квитка* Викт. Петр. Москалевка, 62. *Серебрянниковъ* Мих. Ал-андр. Мало-Гончаровская, 4. *Скрипкинъ* Никол. Павл. Рыбасовскій, 8. *Ноздрачевъ* Петръ Вас. Михайловская, 50. *Ермоленко* Ал-андръ Андр. Чернышевская, 21. Младш. оф. *Янушевъ* Владим. Никиф. Бездольный, 14—22. Прикомандир.: *Шукинъ* Плат. Георг. Сумская, 102. *Григоровъ* Никол. Григ. Зміевская, 30. Старшій врачъ *Омельяненко* Дм. Георг. к. сов. Скобелевская пл., 8. Младшій врачъ *Бересневичъ* Юс. Юсиф. н. с. Госпитальная, 4. Дѣлопроизвод. *Крегеръ* Сим. Якуб. т. с. Аптекарскай, 39. Оружейный мастеръ *Шкляевъ* Никол. Сем., т. с. Конная, 41. Полк. священникъ *Залотовъ* Ал-андръ Вас. Рыжовская, 11.

### 51 пѣхотная резервная бригада.

(Нечевскій пер., д. № 12).

Начальникъ бригады *Нечаевъ* Никол. Ив., ген.-майоръ. Сумская, 24. И. д. штабъ-офицера, старш. адъют. *Николаевъ* Владим. Владим., кап. Уг. Грековской ул. и Ващенковаго пер., 9. Бридный врачъ *Барановскій* Ал-андръ. Яковл., с. с. Усовская, 9.

## 202-й Старобѣльскій резервный баталіонъ.

(Ващенковскій пер., д. № 4).

Командиръ баталіона *Нуджевскій* Митр. Ефим., полк. Чернышевская, 68. Младш. шт.-офиц. *Силичъ* Ал-ндръ Никол., подполк. Гимназическая наб. 16. Капитаны: *Добровольскій* Ал-сѣй Мих. Б.-Панасовск., 10. *Пржекуцкий* Евст. Ромуальд. Молочная, 10. *Маличка* Ив. Федор. Жанدارмская, 4. *Овчинниковъ* Ант. Севаст. Грековская, 33. *Черниловскій-Соколъ* Ал-сѣй Семен. Цыгаревскій, 43. *Быстрицкий* Владим. Владим. Въ команд. въ Петерб. *Стрѣльниковъ* Арс. Плат. Рыбасовскій, 9. *Журавченко* Ишол. Мих. Рыбасовская, 22. Штабсъ-Капитаны: *Федоровъ* Антон. Степ. Уг. Рыбасовской ул.и Рыбасовскаго пер. *Жуковъ* Ал-ндръ Ал-ндр. Галушкинская, 13. *Романовичъ* Ал-ндръ Данил. Рыбасовскій, 3. *Буряковскій* Козьма Федот. Основянская, 43. *Зиновьевъ* Конст. Фед. Б.-Москалевская, 48. *Соколовскій* Ал-ндръ Никол. Рыбасовскій, 10. *Будковъ* Ив. Павл. Цыгаревскій, 24. *Матвѣевъ* Тих. Филип. Гордѣнковская, 21. *Борманъ* Стан. Эдмунд. Колодезная, 13. *Выгановскій* Болесл. Антон. Екатерининская, 36. *Шумаковъ* Леонидъ Сем. Цыгаревскій, 2. *Стоговъ* Никол. Ал-сѣев. Рыбасовскій, 6. *Сокальскій* Никол. Никол. Рыбасовская, 6. *Шпора* Никол. Сем. Цыгаревскій, 3. *Авиловъ* Ив. Петр. Воскресенская, 6. *Запоринъ* Тих. Фед. Основянская, 43. *Елецкій* Ив. Яков. Мирноспская, 88. *Леультъ* Серг. Ал-ндров. Грековская, 44. *Россинскій* Анатол. Ал-ндров. Грековская, 20. Поручики: *Рубенко* Ал-ндръ Петр. Уг. Нетеченской ул. и Нетеченскаго пер., 6—9. *Никитинъ* Сем. Осип. Петинская, 26. *Цыганенко* Ген. Лук. Екатерининская, 51. *Волгинъ* Ал-сѣй Ал-ндров. Уг. Грек. и Воскр., 9. *Загорскій* Петръ Ив. Грековская, 12. *Мощаковъ* Всев. Петр Почтовый, 15. *Ефремовъ* Владим. Никол. Воскресенская, 5. *Лукашевъ* Никол. Мих., Зайковская, 99. Подпоручики: *Панченко* Ив. Аким. Зайковская, 21. *Шапковъ* Ал-ндръ Порфир. Воскресенская, 6. *Заполенко* Филип. Иван. Уг. Нетеченской ул. и Нетеченскаго пер., *Негробовъ* Андр. Мих. Уг. Грековской и Ващенковскаго пер. *Бурлаковъ* Ив. Фед. Уг. Грековской и Ващенковскаго пер. *Селиховъ* Валент. Ив. Ст.-Мясницкая, 6. *Яковлевъ* Сер. Никол. Уг. Грековской и Ващенков-*Богдановъ* Викт. Конст., шт.-кап. Нетеченская 5. *Рошупкинъ* подпр. Валковская, 4. Старш. врачъ *Марчевскій* Никол. Евген., к. сов. Чернышевская, 31. Младш. врачъ *Яковлевъ* Ал-ндръ Тим., к. а. Дмитриевская, 23. Дѣлопроизв. по хоз. части *Строевъ* Петръ Семен., к. сек. Грековская, 57.

## 201-й Лебединскій резервный баталіонъ.

(Старо-Московская ул., д. № 97).

Командиръ баталіона *Безобразовъ* Владисл. Ал-ндр., полк. Вознесенская пл., 19. Младш. шт.-офиц. *Долженковъ* Пав. Матв., подполк. Скобелевская пл., 9. Завѣд. хоз. *Марковъ* Хрисанфъ Ив., кап. Царицынская, 27. Адыютантъ батал. *Орлицкій* Альфр. Людвиг., пор. Михайловская 25. Завѣд. оруж. *Штанковъ* Вас. Ив., шт.-кап. Конная, 6. Казначей *Васильевъ* Мих. Ал-ндр., шт.-кап. Конная, 6. Дѣлоп. бат. суда *Празмовскій* Ромуал. Конст., шт.-кап. Зміевская, 49. Дѣлопроизв. по хозяйств. части *Раковскій* Юс. Игнат., к. сек. Петинская, 62. Старшій врачъ *Святогоръ-Штепинъ* Ал-ндръ Ал-ндр., к. сов. Каразинская, 28



Младш. врачъ *Левоневскій* Сигизм. Клеоф. Петр., н. с. Сумская, 22. Командиры ротъ: 4-й р. *Андреевскій* Герм. Моис., кап. Молочная, 46. 1-й р. *Горбаневъ* Григ. Сем., кап. Петинская, 20. 5-й р. *Лактионовъ* Петръ Фом., кап. Аптекарскій, 21. 2-й р. *Скабичевскій* Як. Як., кап. Московская, 21. 3-й р. *Шиловъ* Вас. Ив., кап. Мало-Гончаровская, 18. 6-й р. *Тыскій* Владисл. Ант., кап. Молочная, 46. Младш. офиц.: *Смирновъ* Владим. Киров., шт.-кап. Старо-Московская, 77. *Дмитріевъ* Конст. Як., шт.-кап. Конная, 10. *Федоровекій* Дм. Дм., шт.-кап. Зміевская, 39. *Самсоновъ* Никол. Никол., шт.-кап. Зміевская, 52. *Паневскій* Станисл. Ант., шт.-кап. Петинская, 28. *Ляссотовичъ* Казим. Викт., шт.-кап. Михайловская, 25. *Одинцовъ* Ив. Ив., шт.-кап. Скобелевская пл., 15. *Дзюблевскій* Витал. Роман., шт.-кап. Чернышевская, 34. *Суражевскій* Фед. Зах., шт.-кап. Молчановскій, 8. *Бѣлинскій* Вас. Вас., пор. Аптекарскій, 6. *Бородаевскій* Юс. Эразм., пор. Молочная, 50. *Шульцъ* Конст. Петр., подпор. Царицынская, 43. *Игнатовъ* Вас. Ив., подпор. Сергіевская, 1. *Насѣдкинъ* Конст. Гавр., подпор. Конная, 22. *Раттэль I* Ив. Юс., подпор. Старо-Московская, 91. *Раттэль II* Евг. Юс., подпор. Сергіевская, 1. *Фотисовъ* Аполин. Апол., подпор. Скобелевская пл., 25. *Дю-Брюксъ* Валент. Павл., подпор. Старо-Московская, 71. *Кривыхъ* Ал-ндръ Павл., подпор. Искринская, 49. *Смѣльницкій* Серг. Ив., подпор. Искринская, 49. *Варламовъ* Мих. Степ., подпор. Вознесенская пл., д. Госуд. Банка. *Камышанъ* Петръ Ив., подпор. Петинская, 63. *Несвѣтaylorъ* Степ. Як., подпор., Нетеченская, 24.

### 10-я Кавалерійская дивизія.

(Штабъ дивизіи: Николаевская ул., д. № 20).

Начальникъ дивизіи *Бибиковъ* Серг. Ильичъ, ген.-лейт. Благовѣщ., 28. Начальникъ штаба дивизіи *Гончаренко* Мах. Ив., полк. ген. штаба. Черноглазовская, 15. Старш. адъют. по строевой части *Жуковъ* Петръ Вас., капит. генер. штаба. Конторская, 26. Старш. адъют. по хоз. части *Балаянскій* Никол. Яковл., шт.-ротм. Николаевская, 20.

### 1-й Оренбургскій казачій полкъ.

(Канцелярія—Петинская ул., д. № 78).

Командиръ полка *Апановъ* Потръ Осип., полковн. Дворянская, 10. 1-й помощ. его по строев. части *Петровъ* Ив. Петр., войск. старш. Зміевская, 21. 1-й помощ. по хозяйств. части *Чигвинцевъ* Левъ Ив., войск. старш. Старобѣльская, 27. Командующіе: 1-й сотней *Харитоновъ* Мих. Конст., есауль. Балашевскій, 17. 2-й с. *Прутовъ* Ал-ндръ Вас., есауль. Искринская, 55. 3-й с. *Паньковъ* Никол. Тим., подьесауль. Сергіевская, 10. 4-й с. *Круторожинъ* Никол. Петр., эсауль. Уг. Петинской и Никитинской, 23—33. 5-й с. *Нелюбинъ* Феоф. Авд., есауль. Уг. Петинской и Царицынской, 26. 6-й с. *Красноярцевъ* Никол. Григ., есауль. Уг. Нетеченской и Мало-Мясницкой, 9—11. Полк. адъютантъ *Рябовъ* Илар. Павл., сотн. Петинская, 44. Полк. казначей *Мельниковъ* Ив. Ив., сотн. Царицынская, 35. И. д. завѣдыв. оруж. *Фаддеевъ* Ив. Фед., сотн. Кремлевскій, 13. Дѣлопроизв. полкового суда *Дюскинъ* Мих. Фед., сотн. Михайловская, 35. Старшій полк. врачъ *Никольскій* Петръ Вас., к. сов. Царицынская, 26. Ветеринарный врачъ *Ленгникъ* Герм. Вильг., к. а. Зміевская, 8. Капельмейстеръ *Гордонъ* Як. Бор., п. гр. Зміевская, 31.

**Артиллерія 10 Армейскаго корпуса.**

(Михайловская ул., д. № 37).

Начальникъ артил. *Карминъ* Валер. Вас., ген.-маіоръ. Рымарская, 2. Адъютанты по хозяйствен. части *Челюсткинъ* Мих. Мих., кап. Пушкинская, 9. По строевой части *Андреевъ* Леонидъ Дм., шт.-кап. Московская, 21. Помощн. старш. адъютанта *Алексеевъ* Никиф. Ал-сѣв., н. с. Журавлевская, 24.

**Управление Корпуснаго Интенданта 10 армейскаго корпуса.**

(Скрыпницкая ул., д. № 11).

Корпусный интендантъ *Соляниковъ* Ив. Лук., д. с. с. Скрыпницкая, 11. Бухгалтеръ *Малиновскій* Владим. Владисл., т. с. Зміевская, 25. Дѣлопроизвод. *Пархомовъ* Конст. Никол., шт.-кап. Молочная, 6.

**Управление Харьковской мѣстной бригады.**

(Чеботарская ул., д. № 23).

Начальникъ бригады *Сержинскій* Сигизмундъ Фаддѣев., ген.-лейт. Екатеринославская, 58. Дежурный штабъ-офицеръ *Барановскій* Левъ Степ., полк. Уг. Конторской и Дмитріевской, 35—31. Старшіе адъютанты: *Вознесенскій* Евг. Ал-ндр., кап. Б.-Панасовка, 21. *Нижитинъ* Серг. Никол., кап. Уг. Б.-Панасовки и Чеботарской, 1—22.

**Харьковскій районъ по передвиженію войскъ.**

(Чеботарская ул., д. № 23).

Завѣдующій передвиженіемъ войскъ *Рербергъ* Ѳед. Петр., генер. шт. подполк. Благовѣщенская, 27. Дѣлопроизвод. района *Софронскій* Ал-ндръ Ѳед., кап. Усовская, 7. Комендантъ ст. Харьковъ *Люшинъ* Мих. Никол., подполк. Благовѣщенская, 27. Комендантъ ст. Севастополь *Орановскій* Ал-ндръ Алоиз., кап. Г. Севастополь. Комендантъ ст. Лозовая *Худашевъ* Ив. Ив., кап. Ст. Лозовая, К.-Х.-С. ж. д. Наблюдающіе за перевозкою войскъ: *Лукомскій* Ив. Степ., шт.-кап. Дмитріевская, 3. *Мельниковъ* Сем. Сем., шт.-кап. Тюремная, 28. *Пржевальскій* Мих. Афан., гв. шт.-ротмистръ. Чеботарская, 23. *Попялковскій* Серг. Владим., шт.-ротмистръ. Епархіальная, 6. *Мореницъ* Всевол. Вячесл., шт.-кап. Гончаровская, 26. *Миллеръ* Серг. Никол., гв. пор. Г. Севастополь.

**Харьковская Конвойная Команда.**

(Кацарская ул., д. № 60).

Начальникъ команды *Болховитиновъ* Іос. Ив., подполк. Кацарская, 60. *Жуковъ* Мих. Павл., шт.-кап. Классическій, 14. *Мельниковъ* Ром. Ѳом., шт.-кап. Леусовскій, 9.

### Управление Харьковской Инженерной Дистанціи.

(Епархіальная ул., д. № 3).

Начальникъ дистанціи *Корташевъ* Конст. Степ., воен. инж., полк. Технологическая, 5. Помощн. нач. дист. *Вейссъ* Робертъ Фердин., воен. инж.,-подполк. Бѣлгородская, 7. Производители инж. работъ: *Емельяновъ* Ал-ндръ Фед., воен. инж.,-кап. Въ г. Чугуевѣ. *Жадаловскій* Петръ Андр., мѣст. инж.,-кап. Михайловская, 1. *Поляковъ* Мих. Ашол., мѣст. инж.,-кап. Песчанская, 16. Инженерный чиновн. и дѣлопроизводитель *Бартеневъ* Ал-сѣй Петр., н. с. Уг. Гончаровской, д. Барабана.

### Харьковское Жандармское Полицейское Управление желѣзныхъ дорогъ.

(Сумская ул., д. № 78).

Начальникъ *Имзень* Юліанъ Адольф., полк. Сумская, 78. Альтютантъ *Чероковъ* Модестъ Леонид., шт.-ротм. Екатеринославская, 30. Начальники отдѣленій: Харьковскаго *Мальковскій* Петръ Конст., подполк. Мало-Гончаровская, 16. Бѣлгородскаго *Меринвиаль-де-Сентъ-Клеръ* Борисъ Ник., ротм. Г. Бѣлгородъ. Лозовскаго *Магеровскій* Ал-ндръ Пармен., ротм. Ст. Лозовая. Славянскаго *Филатьевъ* Ал-ндръ Мих., шт.-ротм. Г. Славянскъ. Бахмутскаго *Журавскій* Мих. Вас., ротм. Г. Бахмутъ. Таганрогскаго *Телита-Фонъ-Вольскій* Фридр. Адольф., ротм. Г. Таганрогъ. Мариупольскаго *Розаліонъ-Сошальскій* Дм. Фед., ротм. Г. Мариуполь. Севастопольскаго *Рагольтъ* Ал-сѣй Конст., ротм. Г. Севастополь. Феодосійскаго *Андреевъ* Владим. Ив., ротм. Г. Феодосія. Мелитопольскаго *Калюжный* Ив. Андр., ротм. Г. Мелитополь. Александровскаго *Нельговскій* Ал-ндръ Никол., ротм. Г. Александровскъ. Орѣховскаго *Бѣлявскій* Мих. Никол., ротм. Г. Александровскъ.

### Харьковскій Военный Госпиталь.

(Уголь Харитоновской и Госпитальнаго).

Начальникъ *Авдѣевъ* Никол. Вас., ген.-маіоръ. Ветеринарная, 3. И. д. смотрителя *Пещанскій* Дм. Дм., кап. Коммисарь *Трацевскій* Ал-ндръ Степ., н. с. Бухгалтеръ *Шлопакъ* Вас. Моис., н. с. Главный врачъ *Милловидовъ* Мих. Фед., с. с. Веѣ въ зд. госпиталя. Старшій ординаторъ *Державинъ* Вас. Егор., к. сов. Губернаторская, 11. Младш. ординаторы: *Дидрихсонъ* Гуго Карл., н. с. Куликовская, 15. *Алексѣевъ* Мих. Тимоф., к. а. Ветеринарная, 20. Управляющій аптекой *Ларинъ* Іоак. Ал-ндр., к. сов. Въ зданіи госпиталя. Рецептариусъ аптеки *Лешъ* Авг. Ал-ндр., к. а. Михайловская, 50. Классные фельдшеры: *Андреевъ* Ал-ндръ Павл., к. сек. Костомаровская, 8. *Билецкій* Плат. Анат., к. р. Мироносицкая, 71.

### Харьковскій Продовольственный Магазинъ.

(Уг. Чернышевской и Театральной пл., д. № 1).

Смотритель *Брѣо* Конст. Спирид., кап. Конная, 22.



## Министеретво Народнаго Просвѣщенія.

Попечитель Харьковскаго Учебнаго Округа *Алексеенко* Михаилъ Мартыновичъ, тайн. сов. Въ зд. Университета.

### Канцелярія Управленія Харьковскаго Учебнаго Округа.

(Въ здавіи Университета).

Окружные инспекторы Харьковскаго учебнаго округа: *Раевскій* Серг. Ал-ндр., д. с. с. Чернышевская, 6. *Архангельскій* Дм. Евфим., д. с. с. Дмитриевская, 25. *Арбековъ* Никол. Дм., д. с. с. Дѣвичья, 3. Правитель канцеляріи *Зимовковъ* Никол. Ив., к. сов. Кузнечная, 22—10. Архитекторъ *Величко* Викт. Валер., н. с. Пушкинская 79. Бухгалтеръ *Васильковскій* Θεокт. Вас., н. с. Основа, Фельдшерская 9. Столоначальники: *Гаркушенко* Никол. Петр., н. с. Губернаторская, 20. *Багровъ* Ал-свѣй Ив., н. с. Царицынская, 62. *Четвериковъ* Влад. Павл., т. с. Екатеринославская, 61. *Ляйнвеберъ* Никол. Юліан., к. сек. Троицкій, 14. Помощн. столоначальниковъ: *Золотаревъ* Вячесл. Як., к. а. Подольскій, 4. *Кузинъ* Петръ Павл., т. с. Мироносицкая, 16. И. об. помощника столоначальника *Трофимовъ* Георг. Ив., к. а. Единовѣрческая, 3. Журналистъ и архивариусъ *Ивановъ* Конст. Як., к. сек. Каразинская 4.

### Дирекція народныхъ училищъ Харьковской губерніи.

(Сумская ул., д. № 34).

Директоръ народн. училищъ Харьк. губ. *Жаворонковъ* Никол. Гр., д. с. с. Ветеринарная, 11. Инспекторы народн. училищъ: *Быковъ* Мелент. Ал-сѣв., с. с. Малая-Гончаровская, 25. *Бялокопытовъ* Никол. Ал-сѣв., с. с. Благовѣщенская, 16. *Бородаевскій* Ал-ндръ Бас., с. с. Г. Лебединъ. *Архангельскій* Мих. Евфим., с. с. Г. Старобѣльскъ. *Ордынскій* Ал-ндръ Бас., с. с. Г. Купянскъ. *Виноградовъ* Никол. Захар., к. сек. Г. Изюмъ. *Тулиновъ* Владим. Ал-ндр., с. с. Г. Волчанскъ. *Жудро* Никол., Матв., к. сов. Г. Сумы. *Мирошниченко* Як. Петр., н. с. Г. Богодуховъ.

### Харьковскій Губернскій Училищный Совѣтъ.

(Сумская ул., д. № 34).

Предсѣдатель *Куриениновъ* Серг. Никол., д. с. с. Сумская, д. Незнамова. Члены: Директоръ народн. учил. *Жаворонковъ* Никол. Григ., д. с. с. Ветеринарная, 11. Отъ мин. народн. проев. *Арбековъ* Никол. Дм., д. с. с. Дѣвичья, 3. Отъ мин. внутр. дѣль вакансія. Отъ духовн. вѣдом. *Балановскій* Андр. Фед., свящ. Конторская, 34. Отъ губернскаго земства: *Ковалевскій* Никол. Никол., двор. С. Боровенька, Лебединск. уѣзда. *Деларю* Мих. Дан., двор. Въ Волчанск. уѣздѣ.

## ИМПЕРАТОРСКІЙ Харьковский Университетъ.

(Университетская улица).

Ректоръ университета, заслуж. ординарн. проф. по каф. госуд. права, докторъ госуд. права *Куплеваяскій* Никол. Осип., д. с. с. Мирноносицкая, 40. Проф. богословія, маг. богословія, наст. унив. церкви *Буткевичъ* Тимоф. Ив., протоіер. Банный, 2.

**Историко-филологическій факультетъ.** Состоящіе внѣ штата заслуженные ординар. профессора по кафедрамъ: исторіи церкви, докт. русск. истор. и маг. богословія *Лебедевъ* Амф. Степан., д. с. с. Пушкинская, 79. Философін, докт. философін *Зеленогорскій* Фед. Ал-ндров., д. с. с. Чернышевская, 27. заслуж. орд. проф. по каф. с. Славянской филологіи, докт. славянск. словесности *Дриновъ* Маринъ Степ., д. с. с. Рудаковскій, 11. орд. проф. по каф.: Всеобщей исторіи, докт. всеобщей истои и дек. факульт. *Бузескулъ* Владис. Петр., с. с. Сорокинскій, 6. Классической филологіи, секр. факульт., докт. классич. филол. *Нетушилъ* Ив. Вячесл., д. с. с. Мордвиновскій, 14. Сравнит. языковѣд. и санскритск. языка, докт. сравн. языковѣд. и санскрита *Овсянко-Буликовскій* Дм. Никол., с. с. Университетская, зд. университета. Русскаго языка и русск. литерат., докт. ист. русск. литературы *Сумцовъ* Ник. Ѳед., д. с. с. Мало-Гончаровская, 38. Русск. исторіи, докт. рус. исторіи, *Багалъй* Дм. Ив., д. с. с. Технолог. 7. Классическ. филологіи, докт. класс. филологіи *Шульцъ* Георг. Ѳеод., д. с. с. Чернышевская, 13. Русск. исторіи, докт. русск. ист. *Буцинскій* Петръ Никит., с. с. Мало-Гончаровская, 2. Класс. филол., докт. римск. словесн. *Шерцль* Ричардъ Ив., с. с. Ключковская, 26. Русск. языка и русск. лит., докт. русск. словесн. *Халанскій* Мих. Георг., с. с. Максимилиановская, 6. Философін, докт. философін *Лейкфельдъ* Пав. Эмил., с. с. Ярославская, 14. Сверхштатный ордин. проф. по каф. исторіи западно-европ. литературъ, докт. ист. всеобщ. литер. *Лазаревичъ-Шепелевичъ* Леонъ Юліан., с. с. Старо-Московская, 3. Экстраорд. професс. по каф. клас. филол., докт. греч. слов. *Денисовъ* Яковъ Андр., к. сов. Благовѣщенская, 8. Испр. должн. экстраорд. проф. по каф. теоріи и исторіи искусствъ, маг. теор. и ист. искусствъ *Рѣдинъ* Егоръ Козьм. Дворянская, 10. Всеобщ. ист., маг. всеобщ. ист. *Вязигинъ* Андр. Серг. Дѣвичья, 14. Приватъ-доценты: Для преподаванія: ист. зап.-европ. литер., маг. истор. всеобщ. литературы (онъ же лекторъ французск. яз.) *Соловьевъ* Серг. Викт., к. сов. Чернышевская, 7. Класс. филологіи, кандидатъ *Масловъ* Мих. Ал-сѣев., Нетеченская, 7. Русск. ист., маг. русск. ист. *Савва* Владим. Ив., к. сов. Пушкинская, 79. Сравн. языков. и санскр. яз., маг.-антъ (онъ же лекторъ итальянскаго языка) *Риттеръ* Пав. Григ. Инструментальный, соб. д. Русск. яз. и русск. литер., маг.-антъ *Кадлубовскій* Арс. Петр. Максимилиановская, 12. Славян. филолог., маг.-антъ *Грунскій* Никол. Козьм. Дмитріевская, 12. Русск. ист., маг.-антъ *Трифилевъ* Евг. Порф. Рымарская, 19. Лекторы: Нѣмецк. яз., учит. гимн. *Ирмеръ* Герм. Юльев., с. с. Костюринскій, 2. Франц. яз., маг. ист. всеобщ. лит. *Соловьевъ* Серг. Викт., к. сов. Чернышевская, 7. Англійскаго яз., учит. гимн. *Ферберъ* Юлій Аким., к. сов. Подгорная, 5. Итальянскаго яз., маг.-антъ *Риттеръ* Пав. Григ., Инструментальный, с. д.

**Физико-математическій факультетъ.** заслужонные ординарные профессеры: Состоящіе вѣ штата по кафедрамъ: деканъ факультета,—Минералогіи, геологіи, докт. минералог. и геогнозіи *Бріо* Ал-ндръ Спирид., д. с. с. Нетеченская, 44. Зоологіи,—докт. зоологіи *Степановъ* Пав. Тих., д. с. с. Губернаторская, 14. Ботаники,—докт. ботаники *Рейнгардъ* Людв. Вас., д. с. с. Ключковская, 52. Состоящій вѣ штата ординарн. профес. по кафедр. зоологіи сравн. анатоміи и фізіологіи, докт. мед. и докт. зоологіи *Брандтъ* Ал-ндръ Фед., д. с. с. Чернышевская, 45. Ординарные профессеры по кафедрамъ: Минералогіи и геологіи, докт. минерал. и геогнозіи *Гуровъ* Ал-ндръ Вас., д. с. с. Сумская, 40. секретарь факультета Зоологіи, сравн. анатоміи и фізіолог., докт. зоолог., *Рейнгардъ* Владим. Вас., с. с. Ветеринарная, 5. Химіи, докт. химіи *Осиповъ* Ив. Павл., с. с. Петинская, 10. Географіи и этногр., докт. геогр. и магистръ ботаники *Красновъ* Андр. Никол., с. с. Епархіальная, 3. Астрономіи и геодезіи, докт. астрономіи *Струве* Людв. Отгон., с. с. Сумская, зданіе астроном. обсерваторіи. Механики,—докт. прикладн. математ. *Стекловъ* Владим. Андр., сост. вѣ V кл. Чернышевская, 74. Сверхшт. ордин. проф. по каф. чистой матем., докт. чистой математ. *Тихомандрицкій* Матв. Ал-ндр., д. с. с. Пушкинская, 30. Экстраорд. проф. по каф. минерал. и геолог., докт. минерал. и геогнозіи *Пятницкій* Порф. Петр., сост. вѣ VI кл. Ключковская, 43. И. д. экстроординарн. профессора по кафедръ: Агрономіи, маг. сельск. хозяйства *Зайкевичъ* Анаст. Георг., к. сов. Технологическая, 18. Привать-доценты для преподаванія: Физики и физическ. географ., маг. физики *Грузинцевъ* Ал-сѣй Петр., с. с. Скобелевская, 8. Чист. матем., маг. чист. матем. *Александрскій* Владим. Петр. Нетеченская, 4. Химіи, докт. химіи *Хрущовъ* Пав. Дм. Зд. университета. Физики, маг. физики *Погорѣлко* Ал-ндръ Конст., с. с. Чернышевская, соб. д. Зоологіи, маг. зоологіи *Бѣлоусовъ* Никол. Фед. Москалевская, 24. Астрономіи и геодезіи, магистрантъ (онъ же и наблюдатель при астрономич. обсерваторіи) *Евдокимовъ* Никол. Никол., н. с. Нетеченская, 44. Чистой математ., магистрантъ *Пшеборскій* Антоній-Бониф. Павл. Пушкинская, 17. Химіи, маг-антъ *Красукскій* Ив. Адам., т. с. Технолог. институтъ. Ботаники, лѣкарь и магботан. *Талиевъ* Валер. Ив. Михайловская, 36. Антропологіи, маг.-антъ *Покровскій* Ал-ндръ Мих., Каразинская, 22. Физики, маг-антъ *Косачъ* Мих. Петр., т. с. Зміевская, 1. Чистой математики, маг-антъ *Лагутинскій* Мих. Бассейная, 7. Ботаники маг-антъ *Дорофеевъ* Никол. Евд. Чернышевская, 53. Астрономъ-наблюдатель, при агроном. обсерваторіи, онъ же привать-доц. для препод. астрон. и геодезіи *Евдокимовъ* Никол. Никол., н. с. Нетеченская, 44. И. д. ассистента при геологич. кабинетѣ, оконч. курсъ съ дипл. 2 степ. *Ланинъ* Мих. Карповскій, 15. Лаборанты: штатные: При химической лаборат. оконч. курсъ гимн. *Слоновскій* Фелиціанъ Ант., к. сов. Б.-Гончаровская, 26. При зоологич. кабинетѣ, оконч. курсъ съ дипл. 1 ст. *Каменискій* Серг. Никол. к. а. Чеботарская, 23. При технич. лаборат., оконч. курсъ съ дипл. 1 ст. *Дыбскій* Владим. Андр., т. с. Госпитальная, 12. При ботанич. кабинетѣ, прослуш. полн. курсъ наукъ физико-матем. фак. *Алексенко* Мих. Ал-ндр. Сумская, 15. При неорганич. отдѣл. химич. лаборат. оконч. курсъ съ дипл. 2 ст. *Елагинъ* Петръ Ив. Чернышевская, 75. И. д. штатн. лаборат. при зоологич. кабинетѣ, оконч. курсъ съ дипл. 1 ст. *Тимофеевъ*



Тимоф. Евфим. Кузнечная, 4. б) Сверхштатные: При магнито-метеоро-  
лич. отдѣл. физич. кабинета *Поповъ* Ив. Петр. н. с. Сумская, здание  
университ. сада. При ботанич. кабин., окончат. курсъ съ динл. 1 ст.  
*Требу* Юлій-Октавій Юльев. Дворянская, 12. При аналит. отдѣл. хими-  
ческ. лаборат., прослунит. курсъ наукъ физико-математ. факультета  
*Поповъ* Серг. Зданіе университета.

**Юридическій факультетъ.** Состоящій виѣ штата, заслужен.  
ордин. проф. по каѣ. римск. права, права, докт. государств. права  
*Стояновъ* Андр. Никол., д. с. с. Большая Понасовка, 17. Деканъ фа-  
культета, заслуж. ординарн. проф. по каѣ. римск. права, докт. гражд.  
права *Загурскій* Леонт. Никол., д. с. с. Мироносицкая, 38. Ординарные  
профессоры по каѣдрамъ: Церковн. права, докт. церк. права и маг.  
богословія, секретарь факультета *Остроумовъ* Мих. Андр., д. с. с. Клад-  
бищенская. Политической эконо. и статист., докт. политич. эконо-  
міи *Левитскій* Владим. Фавст., с. с. Каплуновскій, 18. Финансов. права,  
докт. фин. права *Мигулинъ* Петръ Петр., сост. въ V кл. Пушкинская,  
51. И. д. экстраординарн. профессора по каѣдрамъ: Гражданск. права  
и гражданск. судопроизвод., маг. гражд. права *Гредескуль* Никол.  
Андр. Бассейная, 6. Уголовнаго права и уголовн. судопроизв. *Чубин-  
скій* Мих. Павл. Сумская, 88. Исторіи русск. права магистръ государ.  
права *Максимейко* Никол. Ал-сѣев. Каплуновскій, 2. Приватъ доценты:  
для преподаванія: Уголовнаго права и уголовн. судопроизв., маг-антъ  
*Киселевъ* Ал-андръ Дм. Черноглазовская, 11. Международ. права, маг-антъ  
*Ястржембскій* Владим. Ант. Госпитальная, 6. Энциклопедіи и исторіи  
философіи права, маг-антъ *Фатъевъ* Аркад. Ник. Криничный, 8. Тор-  
гов. права и торг. судопроизв., маг-антъ *Поповъ* Бор. Вас. Горяинов-  
скій, д. Добрынина. Торгов. права и судопроизв., маг-антъ *Катковъ*  
Вас. Ник. Андреевская, 9. Государ. права, маг-антъ *Устиновъ* Владим.  
Мих. Садово-Куликовская. Уголовн. права и уголовн. судопроизв.,  
маг-антъ *Тауберъ* Леонид. Як. Екатеринославская, 40.

**Медицинскій факультетъ.** Состоящіе виѣ штата, заслужен.  
ординарн. профессоры по каѣдрамъ: Офтальмологіи, директ. офтальмо-  
клиники, докт. мед. *Гиришманъ* Леонардъ Леопольд., д. с. с. Сорокин-  
скій, 5. Терапевтич. госпитальн. клин., докт. мед. *Кузнецовъ* Ал-андръ  
Харит., д. с. с. Пушкинская, 29. Оператив. хирургіи и топографич.  
анатоміи, докт. мед. *Дудукаловъ* Ал-сѣй Ив., д. с. с. Скобелевская, 6.  
Терапевтич. факультетск. клиники, директора той же клиники, докт.  
мед. *Оболенскій* Ив. Никол., д. с. с. Пушкинская, 32. Патологич. анато-  
міи, докт. мед. *Крыловъ* Владим. Плат., д. с. с. Инструментальный, 1.  
Акушерства и женск. бол., докт. мед. *Толочниковъ* Никол. Филип.,  
д. с. с. Сумская, 46. Акушерства и женск. бол., докт. мед. *Ясин-  
скій* Пав. Африкан., д. с. с. Мироносицкая, пл., 11. Анатоміи, докт. мед.  
*Поповъ* Митроф. Ал-сѣев., д. с. с. Рождественская, 10. Дѣтскихъ бо-  
лѣзнь., докт. мед. *Пономаревъ* Мих. Діев., д. с. с. Николаевская, 6.  
Заслужен. ординарн. проф. по каѣдрѣ: гигиены, докт. мед. *Скворцовъ*  
Принархъ Полихраніевъ, д. с. с. Рымарская, 32. Ординарные профессоры  
по каѣдрамъ: Гистологіи и эмбриологіи, докт. мед. *Кульчинскій* Никол.  
Конст., д. с. с. Рымарская, 4. Врачебной діагностики съ пропедевти-

ческою клинкою, докт. мед., деканъ факультета *Ломикозскій* Мих.  
 Мих., д. с. с. Рымарская, 27. Физиологій, докт. мед. *Данилевскій* Вас.  
 Як., д. с. с. Мироносицкая, 16. Сост. вѣдштата, по каѣ. частной патоло-  
 гии и терапії, докт. мед. *Шилтовъ* Ал-ндръ Минаев., с. с. Пушкин-  
 ская, 27. Терапевтич. госпитальн. клиники и директ. той же клиники,  
 докт. мед. *Опенховскій* Фед. Мечисл., д. с. с. Кокоткинская, 1. Систе-  
 матическ. и клинич. ученія о нервныхъ и душевн. болѣзн., докт. мед.  
*Анфимовъ* Як. Афан., с. с. Сумская, 4. Общей паталогіи, докт. мед.  
 (онъ же врачъ студентовъ университета), *Репревъ* Ал-ндръ Вас., с. с.  
 Бассейная, 12. Судебн. медиц., докт. мед. и секретарь факультета *Па-  
 тенко* Федос. Ал-сѣв., с. с. Епархіальная, 16. Хирургич. факультетск.  
 клин., директоръ той-же клиники, докт. мед. *Орловъ* Леонидъ Владим.,  
 с. сов. Рымарская, 28. Фармакологіи съ рецептурою, токсикологіею и  
 ученіемъ о минеральныхъ водахъ, докт. мед. *Поповъ* Серг. Ал-ндров.,  
 д. с. с. Пушкинская, 31. Физиологич. анатом., докт. мед. *Бълоусовъ*  
 Ал-сѣй Конст., с. с. Сумская, 23. Систематическ. и клиническ. ученія  
 о назожныхъ и сифилитич. болѣзн., докт. мед. *Зеленевъ* Ив. Фед., с. с.  
 Сумская, 6. Хирургич. госпит. клиники, докт. мед. *Соколовъ* Никол.,  
 Андр., н. с. Епархіальная, 3. и д. ординари. проф. по каѣ. Формации и  
 формагнози, маг-стръ формации *Уриковъ* Андр. Дм., с. с. Садовая, 13.  
 Экстраординарные профессеры по каѣдрамъ: Оперативной хирургіи  
 съ топографич. анатом., докт. мед. *Делюцкий* Серг. Никол., с. с. Епар-  
 хіальная, 24. Нервныхъ и душевн. болѣзн., докт. мед. *Орианскій* Исаакъ  
 Григ., н. с. Вознесенская пл., 9. Сверхштатные по каѣ.: Офтальмологіи, д.  
 мед. *Барабашовъ* Пав. Никол., с. с. Зміевская, 1. Акушерства и женск.  
 болѣзаней, докт. мед. *Гавронскій* Никол. Діонис., к. сов. Провіантскскій  
 5. Патологическ. анатоміи, докт. мед. *Мельниковъ-Разведенковъ* Никол.  
 Федот., к. сов. Чернышевская, 10. Медицинск. химіи, докт. мед. *Ку-  
 раевъ* Дм. Ив., к. а. Мироносицкая, 43. Приватъ-доценты по каѣдрамъ:  
 Акушерства и женскихъ болѣзн., докт. мед. *Алексенко* Никол. Демьян.,  
 н. с. Пушкинская, 8. Судебной медиц., докт. мед. *Дворниченко* Серг.  
 Павл., к. сов. Мало-Рончаровская, 4. Физиологій (онъ-же прозекторъ  
 при той-же каѣдрѣ), докт. мед. *Учевскій* Ив. Афан., к. сов. Конторская,  
 53. Акушерства и женск. болѣзн., (онъ-же штатн. ассист. при акушерск.  
 клин.) докт. мед. *Михинъ* Пав. Вас., н. с. Сумская, 45. Систологіи и  
 эмбриологіи (онъ-же прозекторъ при той-же каѣдрѣ), докт. мед. *Пав-  
 ловъ* Владим. Ал-сѣв. Сумская, зд. мед. корпуса Оперативн. хирург.  
 и топографич. анатоміи, докт. мед. *Воскресенскій* Вас. Фед., к. сов.  
 Госпитальная, 4. Оперативной хорург. и топографич. анатоміи (онъ-  
 же помощн. прозект. при той же каѣ.), докт. мед. *Пенскій* Юліанъ-  
 Камилль Романов., к. сов. Сумская, 66. Частной патологіи и терапії,  
 докт. мед. *Граштенбергъ* Михаилъ Ал-ндров., т. с. Сумская, 21. Офталь-  
 мологіи, докт. мед. *Прокопенко* Петръ Петр., т. с. Садовая, 9. Электро-  
 терапії, докт. мед. *Данилевскій* Конст. Яковл., Мироносицкая, соб. д.  
 Дѣтскихъ болѣзн. докт. мед. *Колтачки* Ив. Марков. Мироносицкая, пл.,  
 соб. д. Женскихъ и дѣтскихъ бол., докт. мед. *Мироновъ* Матв. Макс.  
 Чернышевская, соб. д. Врачебной діагностики, докт. мед. *Свѣтулинъ*  
 Мих. Иван., т. с. Мироносицкая, 14. Офтальмологіи, докт. мед. *Браунштейнъ*  
 Овсей Пинхус. Рымарская, 28. Физиологій докт. мед. *Черевковъ* Ал-ндръ  
 Мих. Сорокинскій, 4. Накожи. и сифилит. бол., докт. мед. *Зарубинъ*

Валент. Иван. Театральная, 4. Хирургической госпит. клин., докт. мед. *Филипповъ* Никол. Никол., к. сов. Старо-Московская, 3. Хирургическ. факультетск. клин., докт. мед. *Тринклеръ* Никол. Петр. Ветеринарная, 22. Общей патологій, докт. мед. *Дробный* Бор. Ал-сѣвичъ Рымарская, 2. Нервныхъ и душевн. болѣзней, докт. мед. *Поповъ* Андр. Онисифор., к. а. Булгаковскій, 2. Дѣтскихъ болѣзней, докт. мед. *Баранниковъ* Ив. Адриан., н. с. Сумская, 68. Нервн. и душевн. болѣзней, докт. мед. *Трутовскій* Яковъ Яковл. Черноглазовская, 7. Акушерства и дѣтскихъ болѣзней, докт. мед. *Петровъ* Владим. Ал-сѣв., с. с. Зд. Университета. Нервныхъ и душевн. болѣзн., докт. мед. *Грейденбергъ* Бор. Шансов. Зд. Харьк. Губ. земск. больн. Гигіены, докт. мед. *Лащенковъ* Пав. Никол. Нетеченская, 12. Профессоры при кафедрахъ: Гистологій и эмбриологій (онъ-же прив.-доц. при той-же кафедрѣ) *Павловъ* Влад. Ал-сѣв. Сумская, зд. медицин. корпуса. Физиологій (онъ-же прив.-доц. по той-же кафедрѣ), докт. мед. *Учевскій* Ив. Аф., к. сов. Конторская, 53. Оперативной хирургіи и топографич. анатоміи, (онъ-же прив.-доц. по той-же каф.) докт. мед. *Воскресенскій* Вас. Осд., к. сов. Госпитальная, 4. Анатоміи, докт. мед. *Иосифовъ* Горд. Макс. Каразинская, 22. И. д. прозектора при каф. патологич. анатоміи, лѣкарь *Еленевскій* Конст. Феликс. Пушкинская, 14. Судебной медиц., лѣкарь *Бокариуецъ* Никол. Серг. Чернышевская, 46. Помощники прозектора при кафедрахъ: Оперативн. хирург. (онъ-же прив.-доц. по той-же каф.), докт. мед. *Пенскій* Юліанъ-Камил. Романов. Сумская, 66. Анатоміи, докт. мед. *Поповъ* Ал-сѣй Ал-сѣв. Чеботарская, соб. д. Гистологій и эмбриологій, лѣкарь *Петинъ* Серг. Ив. Сумская, 66. Паталогич. анатоміи, лѣкарь *Эрлихъ* Шиманъ Лаз. Кокоскинская, 11. (Физиолог., лѣкарь *Михайловскій* Ив. Петр. Чернышевская, 21. Суд. мед. лѣкарь *Золотаревъ* Конст. Сумская, зд. медиц. корп. Ассистенты: а) штатн.: при клиникахъ: Терапевтич. фак., докт. мед. *Ножниковъ* Авраамъ Петр., н. с. Сумская, 23. Акушерской, докт. мед. (онъ-же прив.-доц. по каф. акушерства и женск. бол.) *Михинъ* Пав. Вас., н. с. Сумская, 45. Хирургическ. факультетск., докт. мед. *Маклецовъ* Ив. Ив., н. с. Кокоскинская, 9. б) Сверхштатные: При терапевтической госпитальной клиникѣ, лѣкарь *Шатиловъ* Петръ Ив. Сумская, д. Дасѣкина. При кафедрахъ: Общей паталогіи, лѣкарь *Постоевъ* Як. Як., н. с. Театральн., 5. Врачебн. діагностики, лѣкарь *Яловый* Як. Евсигн., н. с. Мордвиновскій, 2. Нервныхъ и душевн. болѣзн., докт. мед. *Левковскій* Арист. Мих., к. а. Командиров. за границу на 1 годъ. Накожн. и сифил. болѣзней, лѣкарь *Щекинъ* Конст. Пармен., н. с. Сумская, 36. Накожн. и сифилит. болѣзн., лѣкарь *Смирягинъ* Мих. Георг. Въ зд. воен. госпиталя. Фармакологій, лѣкарь *Рафаиловичъ* Ив. Сумская, зд. Медицин. корпуса. Нервныхъ и душевн. болѣзн., лѣкарь *Ряснянскій* Мих. Григ. Сумская, 21. Дѣтскихъ болѣзн., докт. мед. (онъ-же прив.-доц. по той-же каф.) *Баранниковъ* Ив. Андрианов., н. с. Сумская, 58. Гигіены, лѣкарь *Фавръ* Владим. Владим. Жандармская, 4. При отдѣленіяхъ Харьковскаго военнаго госпиталя: Клиническомъ накожн. и сифилит. болѣзней, лѣкарь *Полтавцевъ* Ант. Петр., к. а. Екатеринославская, 10. Пропедевтическомъ терапевтическомъ, лѣкарь *Затворницкій* Владим. Ал-андр., н. с. Сумская, 4. Лаборанты штатные при лабораторіяхъ: Физиолого-химической, лѣкарь *Маленюкъ* Вас. Діомид., т. с. Сумская, зд. Медицин. корпуса. Фармацевтической, про-



визоръ *Валяшко* Ник. Авксен. Ключковская, 47. При клиникахъ: Акушерской, лѣк. *Любиновъ* Ал-сѣй Ал-сѣев., к. а. Мордвиновскій, соб. д. Офтальмологической, лѣк. *Цвѣлинскій* Ал-андръ Кирил., н. с. Губернаторская, соб. д. Терапевтической фак., лѣкарь *Якушевичъ* Серг. Гавр., к. а. Екатеринославская, 36. Хирургич. фак., лѣкарь *Тихоновицъ* Ал-андръ Владим. Ветеринарная, 37. Сверхштатные: при лабораторіяхъ: Фармацевтической, провизоръ *Красовскій* Никол. Петр. Столярный, 18. Гигиенической, лѣкарь *Коршунъ* Стеф. Вас. Сумская, зд. Медич. корпуса. Фармацевтической, провизоръ *Зибегъ* Эрнестъ Густав. Сумская, зд. Медич. корпуса.

Одинаторы факультетскихъ клиникъ: Хирургич. штатные лѣк.: *Валяшко* Георг. Авксентьев. Сумская, зд. Хирургическ. клиник. унив. Сверхштатные: *Федоровъ* Ив. Вас. Ключковская, с. д. *Рыбацкій* Францъ Антоній Юсифов. Сумская, зд. Хирургич. клин. Универс. *Шевандинъ* Мих. Ник. Сумская, зд. Хирургич. клин. Универс. *Зеленинъ* Мих. Герас., Ветеринарная, 13. *Истоминъ* Евг. Констан. Сумская, зд. Хирургич. клин. Универс. Терапевтической: штатные: *Кувичинскій* Влад. Григор. Сумская, зд. Терапевтич. клин. Универс. *Гезтманъ* Ал-сѣй Никол. Сумская, зд. Терапевтич. клин. Универс. Сверхштатные: *Бороденко* Фед. Сем. Черноглазовская, 7. *Румянцевъ* Анатол. Уголь Ветеринар. и Миронос., соб. д. Офтальмологической штатные: *Поповъ* Руфъ Семен. Сумская, зд. Офтальмологич. клин. Универс. *Максимовичъ* Ник. Иван. Сумская, зд. Офтальмологич. клин. Универс. Сверхштатные: *Кларфельдъ* Аріій Нусонов. Сумская, 6. *Сивицкій* Янъ-Петръ Мойжешевичъ. Сумская, 19. *Левицкій* Сефанъ Констан. Владиславов. Сумская, зд. Офтальмолог. клин. Универс. Акушерской: штатные: *Хажинскій* Песохъ (Петерь) Хаимов. Сумская, зд. Акушерской клин. Универс. *Тирютинъ* Дм. Андр. Сумская, зд. Акушерской клин. Универс. Сверхштатные: *Эвенховъ* Ив. Стеф. Сумская, зд. Акушер. клин. Универс. *Звинятскій* Серг. Максим. Екатеринославская, гостин. Россія. *Шабановъ* Дмитр. Вас. Сумская, д. Козлова. *Нейгебауеръ* Густав. Адольф. Сумская, зд. Акушер. клин. *Гурженовъ* Георг. Юсиф. Сумская, зд. Акушер. клин. *Нелчиновъ* Ал-андръ Порфент. Сумская, зд. Акушер. клин. *Сухаревъ* Вас. Харламп. Сумская, д. Козлова.

Ординаторы госпитальныхъ клиникъ: Хирургической: шт.: *Долговъ* Ал-андръ Мих., т. с. Харинскій, соб. д. 2. *Теръ-Микаэлянцъ* Иванъ Богдасаровичъ. Кокошкинская, 9. Терапевтической: штатные: *Ивановъ* Пав. Федор. Сумская, 82. Сверхштатные: *Френкель* Моисей (Менаше) Абрам. Благовѣщенская, зд. Александров. больниц. При каеэдрахъ: Терапевтической клинической отдѣленія Харьковскаго Военнаго Госпиталя, лѣк. *Калининъ* Анатолій Михайл. Сумская, зд. Воен. Госпит. Дѣтскихъ больницъ, лѣк. *Кушелевскій* Влад. Влад. Пушкинская, 29. При Дерматологическомъ отдѣлен. Харьков. Воен. Госпит. *Персіановъ* Георг. Васил. Сумская, зд. Воен. Госпит. Фельдшера факультетскихъ клиникъ: Терапевтичес. *Лазурковъ* Ал-андръ Максим. Сумская, зд. Терапевтич. клин. Офтальмологическ. *Дереча* Ник. Иван. Сумская, зд. Офтальмолог. клин. Универс. Состоящіе при акушерской клиникѣ: Старшая повив. бабка *Тимовеева* Неонила Дмитр. Сумская, зд. Акушерск. клин. унив. Младшая повив. бабка *Андреева*

Ольга Дмитр. Мордвиновскій, 31. Фельдшерлицы: *Подлъсная* Вѣра Ив. Сумская, зд. Акушер. клин. универ. *Сыпачевская* Евгенія Влад. Зданіе губерн. Земской больницы.

**Фундаментальная библіотека.** Библіотекаръ, кандидатъ *Рубинскій* Конст. Иван., н. с. Б.-Панасовская, 2. Помощники библіотекаря: Лѣкаръ *Федосѣевъ* Вас. Иван., н. с. Мало-Гончаровская, 21. Кандидатъ *Миллеръ* Дмит. Петров., к. сек. Престольный, 3. Окончив. курсъ съ дипл. 1 степ. *Сулицовъ* Дм. Ник. Одоевскій, 18. Имѣющ. зван. учителя *Кирилловъ* Адрианъ Матв., к. сек. Мало-Гончаровская, 21.

**Инспекція.** Инспекторъ студентовъ *Алякритскій* Никол. Иван., д. с. с. Универ., зд. Универ. Помощники Инспектора студентовъ: *Боженковъ* Мих. Петр., к. сов. Воскресенская пл., 6. *Чернышевъ* Сер. Ал-ндр., к. сов. Сумская, зд. общежит. студ. Унив. *Ершевъ* Ив. Афан., к. сов. Сумская, зд. хозяйств. корп. Ун-та. *Федоровскій* Никол. Ал-дров., н. с. Университ., зд. Ун-та. *Соколовъ* Павелъ Петров. Маринскій, 4. *Никитскій* Тим. Николаев., с. с. Сердюковскій, 5. *Долженковъ* Серг. Гавр., т. с. Конторская, 14. *Шитковскій* Ал-ндръ Ильичъ, к. с. Петинская, 20. *Подтягинъ* Евг. Мих., к. сов. Мордвиновскій, 21. Секретарь по студенческ. дѣламъ *Сабо* Аполлин. Петр., к. а. Зд. Ун-та.

**Служащіе по дѣлопроизводству и хозяйственной части Университета.** Секр. совѣта *Ильинскій* Мих. Ильичъ, с. с. Университ., зд. Ун-та. Бухгалтеръ *Вовченко* Ал-ндръ Петр., к. а. Университ., зд. Ун-та. Помощн. бухгалт. *Брайловскій* Влад. Ал-сѣев., г. с. Рогатинскій, 17. Казначей *Зборомирскій* Яковъ Павл., н. с. Журавлевская, с. д. Врачъ студентовъ, докт. мед. *Репревъ* Ал-ндръ Вас., с. с. (онъ же ординарн. профес. по кафедрѣ общей патал.). Бассейная, 12. Управляющій Университетск. аптекой, провиз. *Геттихъ* Никол. Петр., т. с. Сумская, зд. хозяйств. корп. клин. Ун-та. Фельдшеръ при врачѣ студентовъ *Лукьяниченко* Сем. Вас., к. р. Бол.-Панасов., с. д. Архитекторъ Унив-та (по найму) *Величко* Викт. Валер., н. с. Садово-Куликовская, 21. Экзекуторъ Ун-та *Стефановскій* Мих. Кирил., н. с. Универ., зд. Ун-та. Смотритель клиникъ *Бужинскій* Пим. Павл., г. с. Сумская, зд. хозяйств. корп. клин. Ун-та. И. о. помощн. экзекутора (по найму) *Шулицъ* Иванъ Валент. Сумская, зд. хозяйств. корп. клин. Ун-та. И. о. письмов. при медиц. факульт. (по найму) *Новиковъ* Мих. Мих., личн. почетн. гражд. Мореховецкая, 11. Механикъ при Ун-тѣ *Деревяико* Владим. Ник., г. с. Сумская, зд. Астрон. Обсерв. Помощ. завѣд. музеемъ изящ. искус. *Трифилевъ* Евг. Парфен. Рымарская 19. И. д. садовн. при ботанич. садѣ Ун-та *Михальскій* Андр. Андр. Ключковская, 51. Настоятель Ун-тской церкви *Инноковъ* Ив. Степ., священ. Уголь Чеботарскій и Дмитріев., 2. Діаконъ Ун-тской церкви *Рахмевскій* Вас. Ильичъ Пушкинская, 29.

### Харьковскій Технологическій Институтъ ИМПЕРАТОРА Александра III.

(Каплуновская ул., № 14.).

Директоръ Института и проф. механики *Зерновъ* Дм. Ст., инж. тех., с. с. Помощникъ директора, проф. механики *Предтеченскій* Ал-сѣй

Ив., с. с. Оба въ зд. Ин-та. Законоучитель *Добровольскій* Вас. Ник., свящ. Епархіальная, 21. Професоры: химіи *Пономаревъ* Ив. Мих., докт. химіи, д. с. с. Химической технологіи: *Гемиліанъ* Валерій Ал-ндров., маг. химіи, с. с. *Ладовъ* Ал-ндръ Павл., техн., с. с. Механики: *Альбицкій* Вас. Ив., инж. техн., с. с. *Мухачевъ* Петръ Матв. (онъ же секретарь Учебн. К-та), инж. техн., с. с. *Гречаниновъ* Ал-сѣй Вас., инж. техн., с. с. По сельско-хозяйствен. машинамъ *Латышевъ* Григ. Ал-сѣев., инж. техн., с. с. По физикѣ *Пильчиковъ* Ник. Дм., маг. физ. и физ. георг., к. сек. Адъюнкты-професоры: Технологіи питательныхъ веществъ *Красуекій* Ив. Адам., инж. техн., к. с. Въ зд. Ин-та. Механич. технол. *Насачъ* Мих. Ив., инж. техн., к. с. Сумская, 25. Машиностроенія *Туръ* Влад. Эраст., инж. техн., к. с. Максимилиановская, 20. Сверхшт. ад-проф. *Погорѣло* Ал-ндръ Ковст., с. с. Чернышевская, соб. д. Преподаватели: Механикъ при мех. мастерск. (онъ же препод. черченія, проект. и паров. котловъ) *Комаровъ* Аполл. Петр., инж. техн., с. с. Въ зд. Ин-та. Химіи *Чернай* Ник. Ал-нд., магистръ химіи, с. с. Екатеринославская, 42. Анатоміи и физиологіи растений *Дорофѣевъ* Ник. Евд., с. с. Чернышевская, 53. Архитектуры и строит. искусств. (онъ же архитекторъ Ин-та) *Ловцовъ* Мих. Ив., с. с. Технологическая, 16. Рисованія и архитект. черченія *Нѣлькинъ* Влад. Христ., с. с. Конная, 16. Дифференц. и интегральн. исчисл. *Алексѣевскій* Влад. Петр., магистръ чист. матем. Нетеченская, 4. Теоретич. мех. *Стекловъ* Влад. Андр., магистръ прикладн. матем. Мироносицкая, 72. Гидротехнич. сооруж. и архитек. проектир. *Загоскинъ* Сергѣй Иліодоров., с. с. Мироносицкая, 42. Политической экономіи и статистики *Левитскій* Влад. Фавст., докторъ политич. эконом., т. сов. Каплуновскій, 18. Фабричной гигиены *Скворцовъ* Иринархъ Полихрон., д-ръ мед., д. с. с. Рымарская, 32. Электротехники *Копняевъ* Пав. Петр., инж. техн., н. с. Въ зд. Ин-та. Архитектурн. черченія и проектиров.: *Хрусталева* Влад. Вас., н. с. Каплуновскій, 16. *Бекешовъ* Ал-сѣй Ник., с. с. Пушкинская, 46. Рисованія: *Данилевскій* Анд. Ив., к. а. Петинская, 5. *Пестриковъ* Мих. Родіон., н. с. Пушкинская, 49. Черченія: *Дашкевичъ* Ник. Иродіон., инж. техн., с. с. Сумская, 45. *Гербуртъ-Гейбовичъ* Викент. Ѳом., инж. техн., н. с. Въ зд. Ин-та. *Воскресенскій* Мих. Авксент., инж. техн., н. с. Номера Подкаминскаго. *Миловичъ* Ал-ндръ Яковл., инж.-мех., н. с. Епархіальная, 35. *Песковъ* Вяч. Ив., инж.-техн., н. с. Провіантскій, 3. *Цауне* Юлій Семен., кл. худ.-архит. Технологическая, 16. Аналит. геом. и практ. занятія по диф. и интегр. исч.: *Пшеборскій* Ант. Павл., н. с. Пушкинская, 17. *Лукьянченко* Сем. Ив., н. с. Б.-Гончаровская, 10. *Щиголевъ* Конст. Григ., н. с. Рыбасовская, 12. *Лагутинскій* Мих. Ник., магистрантъ. Бассейная, 7. Минералогіи и геологіи *Пятницкій* Порф. Петр., д-ръ минеролог. и геогнозін, Ключковская, 38. Нѣмецкаго языка *Дидрихсонъ* Карлъ Вас., с. с. Куликовская, 15. Французск. яз. *Лаврентьевъ* Ал-ндръ Мих., н. с. Бассейная, 7. Англійск. яз. *Ферберъ* Юлій Акимов., к. с. Сумская, 17. Физики: *Кутневичъ* Дм. Андр., к. с. Въ зд. Ин-та. *Шепелевъ* Пав. Вас., канд. физ.-мат. фак. Каплуновскій, 6. Технологіи волокнист. в-въ *Васильевъ* Ник. Ал-сѣев., н. с. Чернышевская, 61. Металлургіи *Беръ* Теодоръ Мих., н. с. Въ зд. Ин-та. Проектир. паров. котловъ *Бураковъ* Григ. Ѳедотов., инж. техн., т. с. Губернаторская, 9. Геодезіи *Евдокимовъ*



Ник. Ник., н. с. Нетеченская, 4. Подъемныхъ машинъ Соломко Ал-ндръ Митроф., инж.-мехн., н. с. Чернышевская, 61. Вентиляци и отопленія Ушаковъ Ал-ндръ Вас., инж.-техн., сост. въ VII кл. Каплуновская, 17. Лаборанты: При хим. лаб. Пашковъ Вас. Павл., к. а. Въ зд. Ин-та. Поновъ Пав. Евг., инж.-техн., ст. с. Скрипицкая, 7. Лащенко Порф. Ник., т. с. Въ зд. Ин-та. Шелеховъ Ал-ндръ Ив., т. с. Пушкинская. Дядусенко Пав. Тимоф., ст. с. Каплуновская, 17. При лаб. пит. вещ.: Ситниковъ Ал-ндръ Петр., к. а. Въ зд. Ин-та. Чернобаевъ Дмитр. Ал-ндр., инж.-техн., к. а. Каплуновскій, 2. При лаб. минер. вещ.: Цилгеръ Мих. Карл., инж.-техн., к. а. При лаб. красильн. в-въ Фокинъ Серг. Ал-сеѣв., инж.-техн., к. а. И об. лаб. при хим. лаб. Вейманъ Пав. Леонард., провиз. Инспекторъ студентовъ Немолодышевъ Вас. Арсен., инж.-мех., с. с. Помощники инспектора: Воронцовъ Вильяминовъ Ал-ндръ Ник., с. с. Раевскій Ив. Павл., н. с. Всѣ въ зд. Ин-та. Замятинъ Митр. Ив., к. а. С-Московская, 33. Брайловскій Ив. Ал-ндров., к. а. Сумская, 42. Дельяненко Пав. Фед., н. с. Сирохинская, 24. Библіотекаръ Семенчиновъ Макарь Лук., к. с. Дѣлопроизводитель Брагинъ Фед. Тим., т. с. Помощ. дѣлопроизв. Морозъ Евлап. Андр., г. с. Бухгалтеръ Савиновъ Петръ Виктор., н. с. Всѣ въ зд. Ин-та. Помощн. бухгалт. Христенко Март. Матв., н. ч. Петропавловскій, 6. Смотритель зданій Краковецкій Ант. Вас., к. с. Въ зд. Ин-та. Врачъ Прокопенко Петръ Петров., к. а. Содовая, 9.

### Харьковскій Ветеринарный Институтъ.

(Сумская ул., д. № 35).

Директоръ Института, ординар. проф. паталогіи и эпизоотологіи съ ветеринарной полиціей Раевскій Аркад. Александр., д. с. с. Въ зд. Института. Ординар. проф. частной паталогіи и терапіи съ клиникой внутреннихъ болѣзней Гордѣевъ Петръ Андреев., д. с. с. Епархіальная, с. д. Преподаватель Богословія Добровольскій Васил. Никол., свящ. Епархіальная, соб. д. Профессоры: Заслуж. ординар. (Ун-та) по минералогіи Брід Ал-дръ Спиридон., д. с. с. Нетеченская, 44. Неогранич. химіи Пономаревъ Ив. Мих., д. с. с. Въ зд. Ин-та. Огранич. химіи Красукскій Ив. Адамов., к. сов. Въ зд. Ин-та. Ординар. (Ун-та) по зоологіи Брандтъ Ал-ндръ Федор., д. с. с. Ветеринарная, соб. д. Заслужен. ординар. (Ун-та) по фармакологіи съ рецентурой и общей терапіей Зальескій Никол. Лаврент., д. с. с. Сердюковскій, 5. Экстраорд. по сравнит. анатоміи, зоотоміи и экстерьеру Садовскій Ив. Мих., с. с. Бассейная, соб. д. Сверхшт. экстраорд. по хирургич. паталогіи съ клиникой наруж. болѣзней Косяковъ Георг. Ив., с. с. Мордвиновскій, 9. По физиологіи Рязанцевъ Ник. Владим., с. с. Чернышевская, 19. По оперативной хирургіи Мальцевъ Мих. Андров., с. с. Сумская, 40. Экстраорд. (Ун-та): по фармаціи и фармакогнозін Чириковъ Андрей Дмитр., с. с. Содовая, соб. д. По сельскому хозяйству Зайкевичъ Анаст. Георг., с. с. Въ зд. Ун-та. Ординар. (Ун-та) по ботаникѣ и физич. географіи Красновъ Андрей Никол., с. с. Епархіальная, 5. Прив.-доценты: по скотоводству съ діететикой Ивановъ Мих. Федор., ветер. врачъ. Мирносицкая пл., 14. По гигиенѣ Мостынский Вас. Андреев., магистръ ветерин. наукъ. Каплуновская, 13. Прозекторъ зоотоміи Трофимовъ

Сергѣй Митроф., к. сов. Сумская, 38. Помощ. прозектора *Поповъ* Фед. Тимоѣ., н. с. Костомаровская, 9. Свершт. помощ. прозектора *Пальевъ* (онъ же Крахтъ) Петръ Никол., т. с. Чернышевская, 7. Лаборантъ фармацевціи *Кіяшкинъ* Никанор. Кириллов., к. ас. Сумская, 26. Ассистенты: хирургической клиники *Анисимовъ* Фед. Егоров., ветер. врачъ. Въ зд. Ин-та. Терапевтической клиники *Нарбековъ* Павел. Васил., ветер. врачъ. Въ зд. Ин-та. Свершт. ассистенты: паталого-анатомич. кабинета *Петропавловскій* Никол. Ив., к. ас. Сумская, 66. Бактеріологической лабораторіи *Агалли* Никол. Дмитр., ветер. врачъ. Предмѣстье Основа, Балашовская, 32. Бактеріологич. лабораторіи *Коневъ* Дмитрій Федор., к. ас. Бассейная, 9. Бактеріологической лабораторіи *Лисицкій* Евген. Фед., ветерин. врачъ. Каразинская, 2. Лаборантъ химіи *Слоновскій* Филли. Антон., к. сов. Большая Гончаровка, 26. Инспекторъ студентовъ *Полухтовъ* Пав. Никиф., г. с. Старо-Московская, 40. Помощникъ инспектора *Остановъ* Ив. Игнат., г. с. Воскресенская, 1. Экзекуторъ и казначей *Васильевъ* Дмит. Михайл., к. ас. Въ зд. Ин-та. Письмоводитель и бухгалтеръ *Орловъ* Алексѣй Ив., состоящ. въ IX кл. Хут. Подгорное Харьков. уѣз., соб. д. Преподав. Закона Божія фельдш. ученикамъ *Ивановъ* Панкр. Дмитр., протоіерей. Пушкинская, соб. д. Преподават. русскаго яз. и ариѳметики фельдшер. ученикамъ *Попудренко* Илья Ильичъ, к. ас. Рымарская, 23. Врачъ студентовъ *Марчевскій* Никол. Евген., к. сов. Чернышевская, 31. И. об. консерватора зоологическаго музея *Каменекій* Сергѣй Никол., к. ас. Чеботарская, 23. И. об. хранителя физич. кабинета *Поповъ* Ив. Петров., т. с. Зд. астрономич. обсерваторіи. И. об. ассистента при проф. ботаники *Талиевъ* Валерій Иван., магистръ ботаники. Михайловская, 36.

### Харьковская 1-я мужская гимназія.

(Старо-Московская ул., д. № 2—4).

Директоръ *Знаменскій* Мих. Петр., д. с. с. Въ зд. гимназіи. Инспекторъ *Стефановъ* Ал-сѣй Григ., с. с. Въ зд. гимназіи. Законоучители: *Солнцевъ* Пав. Ал-ндр., прот. Рыбная, 34. *Грома* Пав. Степ., свящ. Чернышевская, 54. Преподаватели: Русск. яз. и словесности: *Линда* Мих. Дм., с. с. Конторская, 16. *Чекановъ* Никол. Ал-ндр., с. с. Старо-Московская, 52. Древн. яз. *Клопотовскій* Ал-ндр. Августин., с. с. Тарарасовская, Воронежскій пер., с. д. Древн. яз. (библиот. гимн.) *Масловъ* Мих. Ал-сѣв., н. с. Нетеченская, 7. Древн. яз. (секрет. педагог. совѣта) *Порошинъ* Ив. Ант., н. с. Вознесенскій, 1. Математики *Шейдтъ* Иппол. Конст., с. с. Жандармская площ., 4. Математики и физики *Клюшниковъ* Ал-ндр. Андр., н. с. Старо-Московская, 68. Исторіи и географіи *Плохинскій* Мих. Мелет., н. с. Михайловская, 18. Французск. яз. *Гарнье* Луи Рафаилов. Пушкинская, 45. Нѣмецк. яз. *Дидрихсонъ* Карлъ Вас., с. с. Куликовская, 15. Естественновѣднія *Обуховъ* Ал-ндр. Мих., н. ч. Костомаровская, 6. Учители: рисованія *Великановъ* Вас. Ив., к. с. Старо-Московская, 27. Чистописанія *Романика* Митр. Андр., г. с. Старо-Московская, 7. Воспитат. пансіона *Базій* Авр. Макс., сост. въ VIII кл. Пушкинская, 47. И. д. воспит. пансіона *Шандори* Петръ Степ., иностр. Бѣлгородская,

8. Учители: гимнастики *Вильгельмъ* Никол. Федр. Куликовская, 4. Пѣнія *Туровъровъ* Ив. Мих. Москалевская, 24. Музыки: *Четыркинъ* Діом. Ром. Зміевская, 1. *Паневскій* Стан. Ант., поруч. Петинская, 28. Танцевъ *Николаевъ* Сергѣй Никол. Дмитриевская, 20. Помощн. классн. наставниковъ: *Сушкевичъ* Мих. Ив., н. с. Вознесенская площ., 16. *Матвѣевъ* Влад. Митроф., н. ч. Уголъ Старо-Мясницкой и Нетеченскаго пер., 9. Врачъ гимназій *Стефановичъ-Севастьяновичъ* Мих. Мих., д. с. с. Старо-Московская, 22. Письмовод. и бухгалт. *Карташевскій* Як. Сем., т. с. Бѣлгородская, 8. Экономъ пансіона *Нагибинъ* Вас. Никол., личн. почт. гражд. Въ зд. гимназій.

### Харьковская 2-я мужская гимназія.

(Благовѣщенская ул., соб. д.).

Директоръ *Степановъ* Пав. Тихон., д. с. с. Губернаторская, 10. Инспекторъ *Гоуштыцкій* Ив. Осип., с. с. Зд. гимназій. Законоучители: православнаго вѣроисп. *Вишняковъ* Петръ Ив., свящ. Кнышевскій, 13. Лютеранск. *Бергъ* Евген. Эмильев., пасторъ. Коконкинская, д. Лютеранск. церкви. Римско-католич. *Вагнеръ* Адальбертъ Іосиф., священникъ. Коконкинская, 4. Преподаватели: Русскаго яз. *Лезинъ* Вас. Андр., к. с. Пушкинская, 20. *Скиндеръ* Ипп. Ипп., с. с. Театральный пер., 15. Математики: воспитатель при пансіонѣ *Синяковъ* Германъ Афанас., с. с. Чернышевская, 95. *Обуховъ* Ал-андръ Мих. Костомаровская, 6. Физики *Поповъ* Ив. Петр., н. с. Сумская, зд. обсерваторіи. Древнихъ яз.: *Дербушевъ* Владим. Степан., с. с. Мѣщанская, 3. *Горкевичъ* Леонидъ Никол., с. с. Екатеринославская, 32. Исторіи и географіи *Маляренко* Андр. Демьян., н. с. Молочная, 51. Французскаго яз.: исп. об. воспитателя при пансіонѣ *Подтягинъ* Владим. Ильичъ, п. п. гр. Мало-Гончаровская, 34. *Моро* Мар. Петр. Въ зд. жен. гимн. Грегорцевичъ. Нѣмецкаго яз. *Кравевскій* Бронисл. Андр., н. с. Театральная, 6. Исп. об. воспитателя при пансіонѣ *Шишкинъ* Мих. Ив., двор. Терехинская, 28. Рисов. и чистоп. *Вшетечко* Альфредъ Алоиз., иностран. Единовѣрческа, 38. Музыки *Юрьянъ* Андр. Андр. Старо-Московская, 99. Гимнастики *Спрыховъ* Мих. Зах., шт.-капитанъ. Старо-Московская, 26. Танцевъ *Менабени*: Конст. Эмилиев. Рымарская, 18. Помощники классныхъ наставниковъ, *Ефимовичъ* Павелъ Леонт., н. с. Скрипницкая, 6. *Бѣлогорскій* Петр. Ив. н. с. Москалевская, 79. *Соколовъ* Владим. Алексѣев., к. асс. Михайловская, 45. Врачъ *Кравцовъ* Петр. Ив., с. с. Театральная, 6. Письмоводитель и бухгалтеръ по пансіону *Пономаревъ* Влад. Петр. Ключковская, 69. Діаконъ гимназической церкви *Ковалевскій* Пав. Дмитр. Рудаковскій, 10. Экономъ *Передѣльскій* Петр. Мих., зап. стар. унт.-офиц. Въ зд. гимназій.

### Харьковская 3-я мужская гимназія.

(Коконкинская ул., д. № 5—7).

Директоръ *Косыхъ* Петръ Ив., с. с. И. об. инспектора *Флоровъ* Феод. Карп., с. с. Оба въ зд. гимназій. Законоучитель *Бусыгинъ* Влад. Сем., кандид. богословія. Уг. Екатеринославской и Гончаровской, 10. Учи-



тели: Русскаго яз. *Гутниковъ* Дм. Вас., с. с. Уг. Госпитальной и Чернышовской, 99. Древнихъ яз.: *Шейхль* Ант. Вячес., с. с. Черноглазовская, 3. *Межлауъ* Ив. Мартын., с. с. Макеимиліановская, 9. *Шостенко* Вас. Ив., с. с. Пушкинская, 47. *Кадлубовскій* Арс. Петр., к. сов. Максимилиановская, 14. Математики: *Маевскій* Андр. Вас., с. с. Каразинская, 20. *Аваевъ* Мих. Мих., к. сов. Каразинская, 22. Исторіи и географіи *Ставровскій* Никан. Андр., к. сов. Дѣвичья, 14. Физики *Вольскій* Стеф. Петр., к. сов. Сорокинскій, 2. Французскаго яз. *Лаврентьевъ* Ал-ндръ Мих., к. сов. Епархіальная, 38. Нѣмецкаго яз. *Йогансенъ* Герв. Андр., к. сов. Мало-Гончаровская, 9. Чистописанія и рисованія *Дмитріевъ* Ал-сѣй Дмитр., с. с. Мироносицкая, 17. Помощники классн. наставниковъ: *Макаровскій* Никан. Мих., н. с. *Константиновъ* Ал-ндръ Ив., н. ч. Въ зд. гимназій. *Ситкевичъ* Ал-ндръ Вас., н. ч. Коконшинская, 6. Учитель пѣнія *Поповъ* Ник. Серг., н. ч. Инструментальный, 6. Врачъ *Бобинъ* Влад. Павл., к. сов. Пушкинская, д. медицинскаго общества. Учители гимнастики: *Голшинъ* Конст. Мих., шт.-кап. Гончаровскій бульв., 5. *Татариновъ* Ник. Ал-сѣв., поруч. Монастырская, 23. Музыки *Соколенко* Конст. Мих. Благовѣщенская, 32.

### Харьковское Реальное Училище.

(Старо-Московская ул., д. № 15).

Директоръ *Шиховъ* Вас. Вас., д. с. с. Въ зд. училища. И. об. инспектора *Запорожцевъ* Серг. Корн., с. с. Екатерининская, 5. Законоучители: правосл. вѣроисп. *Юшковъ* Ал-сѣй Мих., священ. Зміевская, 11. *Любарскій* Андр. Матв., свящ. Куликовская, 31. Рим.-Католич. *Вагнеръ* Адалъбертъ Іосиф., свящ. Коконшинская, 4. Лютеранскаго *Бергъ* Евгеній Эмильев, кандид. богосл. Коконшинская, д. Лютеран. церкви. Учители: Русскаго яз. *Штандель* Ник. Ал-ндр., с. с. Молочная, 51. *Харціевъ* Вас. Ив., к. сов. Подгорная, 6. Русск. яз., истор. и геогр. *Стрижевскій* Григ. Гавр., к. асс. Технологическая, 4. Нѣмецк. яз.: *Крюгеръ* Эмил. Людв., с. с. Старо-Московская, 40. *Ульрихъ* Мих. Федор., с. сов. Искринская, Искринскій въѣздъ, 2. *Гильдебрандтъ* Ник. Генр. Искринскій въѣздъ, 4. Французск. яз. *Озле* Францъ Данил., с. с. Почтовый, 8. Математ. и черченія: *Вазнинъ* Ив. Дмитр., н. с. Театральный, 12. *Дробязко* Мих. Павл., к. с. Соляниковскій, 9. *Пономаревъ* Рост. Дмитр., к. ас. Карповская, 3. *Аваевъ* Мих. Мих., н. с. Каразинская, 22. Естеств. исторіи *Гинчеръ* Конст. Ник. Одоевскій, 1. Математики, географ. и физики: *Кутневичъ* Дм. Андр., н. с. Сумская, Университет. клиники. *Педаевъ* Дм. Кондр., сост. въ VIII кл. Университетскій садъ, метеорологич. станція. Исторіи *Кузнецовъ* Григ. Ал-ндр., к. сов. Сумская, 88. Исторіи и географіи *Шатохинъ* Плат. Влад., к. сов. Михайловская, 18. Рисованія: *Крюковъ* Пав. Карп., к. сов. Монастырская, 7. *Пынжевъ* Конст. Петр., сост. въ VIII кл. Ярославская, 11. Учитель пригот. кл. *Григоровъ* Коз. Степ., к. с. Сумская, 86. Гимнастики: *Вильгальмъ* Ник. Фридрих. Куликовская, 6. *Смирновъ* Серг. Кирил., поруч. Грековская, 14. *Крестини* Ив. Эдуард., поруч. Михайловскій, 17. Танцевъ *Николаевъ* Серг. Ник., арт. Имп. театр. Дмитріевская, 20. Музыки *Катанскій* Вас. Осип., капельм. Маринская, 12. Помощн. классн. наставн.: *Фабержъ* Фед. Ив., н. с. Ми-

хайловская, 42. *Синайскій* Наумъ Моис. Примѣровская, 3. *Харакозъ* Григ. Дм., т. с. Сергѣевская, 11. *Поповъ* Ал-ндръ Григ. Аптекарьскій, 12. *Ажнлицевъ* Кон. Ник. Сергѣевская, 11. Врачъ *Денисовъ* Мих. Адриан., д. с. с. Пушкинская, 39. Письмоводитель *Антоновичъ* Конст. Антон., т. с. Зд. 2-й жен. гимназій.

**Харьковская Мариинская женская гимназія.**

(Рымарская ул., д. № 11).

Попеч. сов.: Предсѣдатель *Зарубинъ* Ив. Кондр., д. с. с. Конторская, соб. д. Непремѣнные члены: *Косыхъ* Петръ Ив., ст. сов. Кокошкинская, 3 мужская гимназія. *Медвѣдъ* Юлія Петр., вд. генер.-маіора. Рымарская, зд. ж. гимназій. Члены: *Харина* Ал-ндр. Гавр., вд. н. с. Харинскій, соб. д. *Ващенко* Над. Григор., жен. купца. Рымарская, с. д. *Пономарева* Елен. Вас., доч. купца. Садово-Куликовская, 6. *Свѣтухинъ* Мих. Ив., докт. меиц. Мироносицкая, с. д. *Сочава* Никол. Афан., врачъ. Сумская, с. д. Педагогич. Совѣта: Предсѣдатель *Косыхъ* Пет. Ив., с. с. Начальница гимн. *Медвѣдъ* Юлія Петр., вд. генераль-маіора. Законоучители: *Буткевичъ* Тим. Ив., прот. проф. универ. Газетный, 5. *Грома* Пав. Степ., священ. Чернышевская, 54. *Жебиневъ* Никол. Клемент., свящ. Холод. гора, мѣщ. богадѣльн. 35. *Вагнеръ* Альбер. Юсеф., ксендзъ. Кокошкинская, 4. Преподаватели: Педагогики: *Страховъ* Никол. Никол., ст. сов. Семинарская, 38. *Чистосердовъ* Сер. Ив., канд. Богослов. Здан. дух. Семинаріи 37. Рус. яз. *Гутниковъ* Дмит. Вас., с. с. Уг. Госпитал. и Чернышев., 99. *Андріяновъ* Ал-ндр. Ив., к. асс. Ключковская, д. Ромашева. Математики: *Маевскій* Андр. Вас., с. с. Каразинская, 20. *Вольскій* Степ. Петр., к. сов. Чернышевская, 8. *Фесенковъ* Валер. Мих., сост. въ УШ кл. Рымарская, 5. Физики: *Дядусенко* Пав. Тим., к. сов. Каплуновская, 17. Ест. ист. *Залѣскій* Конст. Лавр., к. сов. Ветеринарная, 31. Исторіи *Ястремскій* Вас. Ив., н. с. Воскресенская, 17. *Ставровскій* Никанор. Андр., к. сов. Дѣвичья, 14. Нѣмец. яз. *Прмеръ* Генр. Юльев., ст. сов. Костюринскій, 4. *Межлаукъ* Ив. Март., с. сов. Макеимиліановская, 9. Пѣнія *Реймерсъ* Карл. Петр., прус. под. Сумская, 58. Русов. *Дмитриевъ* Ал-сѣй Дмит., с. с. Мироносицкая пл. 17. Франц. яз. *Дютруиль* Пав. Ал-сѣев., с. сов. Мало-Гончаровская, 32. Преподавательницы: Матем.: *Имшенецкая* Мар. Мих., д. уч. Рымарская, 5. *Ергольская* Екат. Андр., д. наст. Проектная, 3. Истор. *Медвѣдова* Вѣра Ал-ндр., д. наст. (она же кл. надзир.), Рымарская, 6. Географ. *Ергольская* Ольга Ал-ндр., д. уч. Проектный, 3. Русск. яз. *Медвѣдова* Соф. Ал-ндр., д. наставн. Рымарская, 6. *Яременко* Екат. Ив., д. наст. Рымарская, 6. Франц. яз.: *Левандовская* Вѣра Африканов., д. наст. Рымарская, 25. *Панчулидзева* Наст. Давид., д. наст. Рымарская, 23. Нѣмец. яз. *Засядко* Ольг. Ал-ндр., д. наст. Троицкій, 13. Чист. *Базарова* Мар. Петр., д. уч. (она же кл. надзир.). Ключковская, 42. Пѣнія *Витте* Мар. Ал-ндр., (она же кл. надзир.). Рымарская, 23. Рукод. *Карпъ* Елен. Март., д. воспит. Рогатинскій, 4. Танц. и гимнаст. *Широкова* Елен. Ал-ндр. Соляниковскій, 5. Пригот. кл. *Понкратьева* Екат. Андр., д. уч. Москалевская, 77. Классныя надзират.: *Пакина* Юл. Ал-сѣев., д. наст. Рогатинскій, 17. *Кислиценкова* Ал-ндр. Дмитр., д. наст. Примѣровская, 26. *Песоцкая* Мар.

Констант. Максимиліановская, 4. *Лапчинская* Евгенія Мичисл., д. наст. Харинскій, 3. *Левченко* Елена Ал-сѣевна, д. уч. Николаевская, 4. *Дувина* Анаст. Евг., д. уч. Москалевская, 34. *Бейеръ* Зинанд Евген. Театральнѣй, 8. *Апарина* Елис. Петр., *Новосильцева* Екат. Ив., д. наст. Старо-Московская, 15. Врачъ *Масилитиновъ* Ал-ндръ Григор., над. сов. Сорокинскій, 2. Дѣлопроизводитель *Толмачевъ* Афан. Капитон., кол. секр. Царицынская, 30.

### Харьковская 2-я женская гимназія.

(Вознесенская площ., собств. домъ).

Попечит. Совѣтъ: Предсѣдатель *Шимковъ* Андр. Петр., д. с. с. Конторская, 11. Члены: *Егорьевъ* Ал-ндръ Мих., к. ас. Екатеринославская, 10. *Зарубинъ* Ив. Кондр., д. с. с. Конторская, 3. *Силинъ* Илья Ѳед., куп. Ключковская, 16. *Грищенко* Анна Петр., двор. Старо-Московская, 8. *Гордѣева* Елис. Дмит., ж. проф. Епархіальная, 29. Непремѣн. члены: *Шиховъ* Вас. Вас., д. с. с. Въ здан. реальн. учил. *Чернай* Ал-ндра Ив., начальн. гимназ. Въ зд. гимназій. Педагогическій Совѣтъ: Предсѣдатель *Шиховъ* Вас. Вас., д. с. с. Въ зд. реальн. училища. Начальница *Чернай* Ал-ндра Ив. Въ зд. гимназій. Законоучители: *Ѳоминъ* Петръ Григ., свящ. Москалевка, церк. д. Преображ. церкви. *Посельскій* О. С., священ. Въ зд. духовн. семинаріи. *Юшковъ* Ал-сѣй Мих., свящ. Зміевская, 11. Преподаватели и преподавательницы: Русскаго яз.: *Страховъ* Ник. Ник., с. с. Въ зд. дух. семинаріи. *Халанскій* Мих. Георг., н. с. Максимиліановская, 6. Исторіи: *Кузнецовъ* Гр. Ал-ндр., к. сов. Сумская, 88. *Котовъ* Ал-ндръ Ѳедор., сост. въ VIII кл. Конная, 32. Математики *Вазнинъ* Ив. Дм., н. сов. Театральнѣй, 12. Физики *Педаевъ* Дм. Кондр., сост. въ VIII кл. Университетскій садъ, метеорологическая ст. Естеств. исторіи *Покровскій* Ал-ндръ Мих. Каразинская, 22. Француз. яз. *Озле* Фр. Дан., с. с. Почтовый пер. Математики: *Аксюкъ* Екат. Павл. Нетеченская, 7. *Финогенова* Елена Ник. Харинскій, 10. *Мощенко* Елиз. Ник. Булгаковскій, 3. Русскаго языка: *Верховская* Ал-ндра Мих. Технологическая, 15. *Рославлева* Валент. Ив. Рымарская, 7. *Иванова* Ал-ндра Дмитр. Сумская, 68. *Корякина* Елиз. Апол. Ветеринарная, 7. Исторіи *Курносова* Мар. Мих. Скобелевская, 5. Нѣмецк. яз.: *Винклеръ* Дор. Мих. Екатеринославская, 10. *Завьялова* Анна Мих. Конная, 37. Француз. яз.: *Энгельгардъ* Вѣра александ. Коюшенная, 11. *Ковальская* Варв. Матв. Садово-Куликовская, д. Альховской. Рисованія *Евдокимова* Евд. Ив. Константиновскій, 5. Чистописанія *Лапинская* Ольга Петр. Нетеченскій, 17. Руководѣлія: *Серебренникова* Юлія Вас. Пушкинская, 43. *Курасовская* Юлія Андр. Конная, 24. Русскаго яз. *Поливода* Леон. Андр. Нѣмецкаго яз. *Ирмеръ* Г. Ю. Костюринскій, д. Голева. Учительн. приготovit. кл. *Георгизонъ* Лид. Конст. Старо-Московская, 33. Учитель пѣнія *Дочевскій* Сер. Ив. Мирносицкій, 4. Учитель танцевъ *Николаевъ* Сер. Ник. Дмитриевская, 20. Учительн. музыки: *Кедрова* Цеславія Ант. Вознесенскій, 6. *Эйландъ* Анна Дидрих. Журавлевская, 59. Классныя надзирательницы: *Грудзинская* От. Ал-ндр. Подгорная, 7. *Дидрихсонъ* Мар. Апол. Дворянская, 10. *Гукова* Ант. Ив. Зміевская, 8. *Клыкова* Варв. Ив. Зміевская, 8. *Соколовская* Ольга Ник.



Дворянская, 10. *Цыпина* Мар. Андр. Чернышевская, 62. *Турбаба* Алексан. Пет. Старо-Московская, 12. *Ковалевская* Мар. Плат. Пушкинская, 67. *Лаврова* Ан. Теоф. Старо-Московская, 4. *Калениченко* Анна Ив. Дѣвичья, 8. *Тертиченко* Вал. Ильин. Троицкій, 7. *Ананьина* Мар. Павл. Некринская, 12. *Гукова* Агл. Ив. Зміевская, 8. *Мещерская* М. И. Москалевская, 41. Врачъ *Денисовъ* Мих. Андр., д. с. с. Пушкинская, 39. Дѣлопроизводитель *Антоновичъ* Конст. Антон., т. с. Зд. женской гимназіи.

### Харьковская Вознесенская женская гимназія.

(Кокошкинская ул., д № 2.).

Попечительный совѣтъ: Предсѣдатель *Шульцъ* Георг. Федор., д. с. с. Чернышевская, 13. Члены: *Гинце* Генр. Эдуард., с. с. Технологическая, 5. *Фриче* Мар. Андр. Кокошкинская, 2. *Струве* Людв. Оттон., Сумская, 40. зд. астроном. обсерват. *Бергъ* Эмил. Карл., пасторъ. Кокошкинская, 2. *Дидрихсонъ* Карлъ Вас. Садово-Куликовская, с. д. *Тренке* П. Карл. Черноглазовская, соб. д. 56. *Фонъ-Руктешель* Конст. Роман., кол. сов. Ветеринарная, 37. *Шмидтъ* Фед. Фед. Литейный, 2. *Мельгозе* Эрн. Ив. Конная, 27. *Кирстенъ* Карл. Карл. Николаевская пл., д. Гладкова. *Лизтеништейнъ* Осв. Карл. Дворянская наб., 12. *Витте* Вас. Ив. Товарищ. Данил. Мануфактуры. *Финкъ* Юлій Федор. Вознесенская, 12. Дѣлопроизводитель *Четвериковъ* Влад. Павл., т. с. Екатеринославская, 61. Педагогическій Совѣтъ: Предсѣдатель *Гинце* Генр. Эдуард., с. с. Технологическая, 13. Начальница *Фриче* Мар. Анд., дом. наст. Кокошкинская, 2. Законоучители: правосл. исповѣд. *Крушедольскій* Ив. Мих., свящ. Ветеринарная, 28. Лютеранск. *Бергъ* Евг. Эмил., пасторъ. Кокошкинская, 2. *Гильдебрандтъ* Дан. Вас., дом. уч. Кокошкинская, 2. Римско-Католич. *Вагнеръ* Адалъб. Юсиф., ксендзъ. Кокошкинская, 4. Учители и учительницы: Русск. яз.: *Падаринъ* Ник. Андр., с. с. Старо-Московская, 15. *Онофренко* Мих. Фед., кол. ас. Мироносицкая площ., 6. Нѣмецк. яз.: *Бергъ* Рудол. Карл., с. с. Пушкинская, 53. *Гроссетъ* Мат. Ив., дом. уч. Рымарская, 4. *Симонисъ* Паул. Вас., дом. наст. Петровскій, 4. Физики *Вольскій* Ст. Петр. Сорокинскій, 4. Математики: *Сахаровъ* Ал-андръ Борис., н. ч. Старо-Московская, 26. *Аксюкъ* Екат. Павл. Нетеченская, 7. *Фесенко* Вас. Мих. Рымарская, 5. Исторіи и географіи *Лагутинскій* Ал-сѣй Никол. Бассейная, 7. Исторіи: *Котовъ* Ал-андръ Федор. Конная, 32. *Курносова* Мар. Мих. Мироносицкая, 5. Естествен. ист. *Зальескій* Конст. Лавр., к. сов. Ветеринарная, 31. Французск. яз. *Бренфо* Ан. Леонт. Подгорная, 4. Педагогики *Кадлубовскій* Арс. Петр., к. а. Максимилиановская, 14. Гигіены женщина врачъ *Измайлова-Цвиллинская* Люб. Петр. Чеботарская, 38. Рукодѣл. *Бергъ* Эм. Карл., нач. уч. Пушкинская, 53. Гимнастики и танцевъ *Миклашевская* Мар. Ник. Сумская, инст. благородн. дѣв. Пѣнія свѣтск. *Реймерсъ* Карлъ Петр. Сумская, 58. Рисованія и чистописанія: *Великановъ* Вас. Ив., н. с. Старо-Московская, 63. *Венигъ* Ал-андръ Карл. Николаевск. пл., меблированныя комнаты Подкаминскаго. Приготовительнаго класса: Старш. отд. Нѣмецк. и франц. яз. *Гагенторнъ* Элав. Влад., дом. наст. (она же учит. въ I, II и III кл.). Троицкій 14. *Федорова* Мар. Гавр. Сумская, 21/23. Младш. отд.

*Яременко* Екат. Ив., дом. наст. Рымарская, 6. Надзирательницы: *Зуземль* Лид. Карл., дом. наст. Ключковская, 43. *Лясковская* Нат. Влад. Максимилиановская, 11. *Рославлева* Евг. Мих., дом. наст. Скобелевская площ., 27. *Гаунтъ* Мар. Генр. Примѣровская, 15. Врачъ *Хавкинъ* Борисъ Влад., н. с. Пушкинская, 2.

**Харьковская женская гимназія Д. Д. Оболенской.**

(Пушкинская ул., д. 32).

Предсѣд. попеч. совѣта *Оболенская* Дар. Діевна, жена д. с. с. Пушкинская, с. д. Члены совѣта: *Оболенскій* Ив. Никол., проф. унив., д. с. с. Пушкинская, с. д. *Пономарева* Варв. Діевна, дворян. Начальница гимназій *Борщъ* Марія Діевна, вдова кап. Обѣ въ зд. гимназій. Предсѣд. педагог. совѣта *Погорѣлко* Ал-ндръ Конст., с. с. Чернышевская, 25. Законоучители: *Буткевичъ* Тимоѳ. Ив., проф. унив. Газетный, соб. д. *Твердохлебъ* от. Леонидъ, свящ. Мироносицкая, 54. *Поповъ* от. Данилъ, свящ. Почтовый, с. д. Преподав. русск. яз.: *Савиновъ* Мих. Петр., к. асс. Михайловская пл., 23. *Базій* Авр. Макс. сост. въ VIII кл. Пушкинская, 47. *Коротковъ* Серг. Гавр., сост. въ VIII кл. Маринская, 13. Препоп. математ. и физ.: *Раевскій* Ив. Павл., сост. въ VIII кл. Въ Технол. инст. *Постовъ* Мих. Як., с. с. Миргородская, 5. *Сумцовъ* Дм. Никол., сост. въ VIII кл. Одоевскій, 18. *Аваевъ* Мих. Мих., н. с. Сумская, д. Лихонина. Препоп. исторіи: *Савва* Влад. Ив., прив.-доц. унив. Пушкинская, 79. *Пономаревъ* Степ. Ник., с. с. Въ Дух. сем. *Данилевичъ* Вас. Ефим., кол. асс. Мироносицкая, 68. Препоп. физ. и космогр. *Покровскій* Ал-ндръ Мих., т. сов. Кузнечная, 4. Препоп. геогр. и ест. исторіи: *Поповъ* Серг. Фед., сост. въ VIII кл. Театральная, 4. *Шабля* Ал-ндръ Арсен. сост. въ VIII кл. Сорокинская, 32. Препоп. педагог. *Протопоповъ* Ник. Серг., с. с. Въ Дух. сем. Препоп. франц. яз.: *Фоліо* Л. Г. Въ Коммерч. учил. *Дютруиль* Пав. Алекс., с. с. Основа, 9-я ул. с. д. *Подтягинъ* Влад. Ильичъ, пот. поч. гражд. М.-Гончаровская, 34. Препоп. нѣм. яз.: *Дидрихсонъ* Карлъ Вас., с. с. Куликовская, 15. *Кюнелъ* Густ. Фридрих., с. с. Пушкинская, 54. *Ензенъ* Арнольдъ Евг. Въ Коммерч. учил. *Пертцель* Ал-ндръ Ром., сост. въ VIII кл. Маринская, 16. Учит. англ. яз. *Гофманъ* Ноэми Эдуард. Мироносицкая пл., 5. Учит. приготов. кл. *Кузьменко* Мих. Кузьм., сост. въ X кл. *Карповскій*, 7. Законоучит. рим.-кат. вѣроисп. аббатъ *Вагнеръ*. Кокошкинская, д. Католич. церкви. Законоучит. лютер. вѣроисп. *Бергъ* Евг. Эм., пасторъ. Кокошкинская, 2. Учит. чистоп. и рисов. *Виетечко* Альфр. Алоиз., сост. въ VIII кл. Единовѣрческая, 38. Учит. рукод. *Раковская* Е. А. Въ Дух. сем. Учителя музыки: *Галли* І. А. Театральная пл., 22. *Иранекъ* А. П. Театральная, 22. *Вернеръ* Л. Л. Пушкинская, 36. *Краупнеръ* Вильг. Густ. Губернаторская, 20. *Клочкова* А. В. Маринская, 3. *Барабашева* М. П. Зміевская, 1. *Кадлубовская* Л. П. Губернаторская, 20. Учит. пѣнія *Реймеръ* К. П. Сумская, 58. Учит. танцевъ *Николаевъ* С. Н. Дмитріевская, 20. Класс. надзир.: *Пономарева* Варв. Діевна; *Фесенко* Ан. Вас.; *Грингофъ* Лидія Авг.; *Гота* М. Густ.; *Марло* Марг. Густ.; *Клемпау* Лид. Авг.; *Бельзеръ* Тер. Вас.; *Виттенкофъ* Вильгельм. Богд.; *Гертенеръ* Л. Всѣ въ зд. гимназій. Врачъ *Михайловъ* Ал-ндръ Варсоноф., докт. мед. Екатеринославская, с. д.

## Харьковская женская гимназія Е. Н. Драшковой.

(Сумская ул., д. № 14)

Предсѣдат. Педагог. Совѣта *Гоуитъукій* Ив. Осип., с. с. Благовѣщенская пл., зд. 2-й муж. гимн. Начальница гимн. *Ладина* Ев. Никол., вд. с. с. Въ зд. гимн. Законоучители: Правосл. испов. *Григоровичъ* Пав. Леонт., прот. Мироносицкая пл., 2. *Твердохлѣбовъ* Леонид. Ив., свящ. Уг. Бассейной и Мироносицкой, 54. Римско-кат. исп. *Вагнеръ* Адальберт. Юсиф., ксендзъ. Коконшинская, 4. Лютер. исп. *Бергъ* Евг. Эмил., пасторъ. Коконшинская, 2. Преподаватели и преподавательницы: Русск. яз. и словесности: *Ускановъ* Никол. Ал-ндр., с. с. С.-Московская, 50. *Порошинъ* Ив. Ант., н. с. Вознесенскій, 1. *Кадлубовскій* Арсен. Петр., к. сов. Максимилиановская, 14. Матем. и физики: *Синяковъ* Герман. Аѳанас., с. с. Уг. Чернышевской и Костомаровской, 95/5. *Линицкій* Ив. Дмитр., с. с. Епархіальная, 10. *Ильинъ* Сем. Серг., Епархіальная, 12. Исторіи и геогр. *Трифилевъ* Евг. Парѣен., к. сов. Рымарская, 19. *Корнѣенко* Юсиф. Клавдіев., с. с. Въ зд. духов. семинаріи. *Малыренко* Андр. Демьян., к. сов. Молочная, 51. *Медвѣдева* Вѣра Ал-ндр., дом. учит. Рымарская, 6. Естест. исторіи. *Діаковскій* Эразмъ Павл., с. с. Екатеринославская, 132. Нѣмецк. яз.: *Бергъ* Рудольфъ Карл., с. с. Пушкинская, 53. *Гекцельтъ* Антонина Роберт., дом. учительн. Зміевская, 11. Францск. яз. *Девьеръ* Анна Франц., дом. учит. Пушкинская, 73. Рисованія и чистописьменн.: *Уваровъ* Ник. Митроф., кол. ас. Конторская, 33. *Венигъ* Ал-ндр. Карл., кол. ас. Николаевская пл., д. быв. Пашенко-Тряпкина. Руководствія *Бергъ* Эмилиа Карл., дочь губерн. секретаря. Пушкинская, 53. Приготовит. класс. *Дашевскій* Никол. Павл., неизм. чина. Михайловская, 50. Гимнаст. и танцевъ *Менабени* Конст. Эмил., итал. подд. Рымарская, 18. Пѣнія *Реймеръ* Карлъ Петр., поч. гражд. Сумская, 58. Музыки: *Коссъ* Юсифъ Юсиф., австр. подд. Бурсацкій спускъ, 2. *Фай* Адольфъ Генрих., прусск. подд. Сумская, 58. *Еншиъ* Артуръ Юрьев., герм. подд. Чернышевская, 19. Надзирательницы: *Колень* Марія Юсиф., дом. уч. Въ зд. гимназіи. *Ермолова* Аѳанасія Сем., дом. уч. Мироносицкая пл., 29. *Агацъ* Екат. Карл., дом. учит. Сумская, 50. *Эйландтъ* Марія Дидрих., дом. учит. Журавлевская, 59. *Бергъ* Марта Эмил., дом. учит. Коконшинская, 2. *Соколова* Анна Васильев., дом. наст. Максимилиановская, 16. *Филиппъ* Полина Филип., иностр. Пушкинская, 56. *Константинова* Зинаида Ив., дом. наст. Конторская, 6. Врачъ *Филипповъ* Ник. Ник., к. сов. Ст.-Московская, 3. Попечительный Совѣтъ: Предсѣдат.—Начальница гимназіи. Непрем. членъ—Предсѣдат. педагогич. совѣта. Члены: *Лихонинъ* Мих. Орест., дворян. Сердюковскій, д. Флота. *Школяренко* Ефимъ Данилов., почет. гражд. Сумская, 14. Дѣлопроизводитель *Багровъ* Ал-сѣй Ив., н. с. Царицынская, 62.

## Харьковская женская гимназія Н. Я. Грегорцевичъ.

(Гимназическая наб., д. № 2).

Предсѣд. педагог. сов. *Максимовичъ* Филип. Конст., д. с. с., Маринская, 14. Начальница гимн. *Домонтовичъ* Викторія Михайл., жена подполк. Гимназическая наб., 2. Члены попеч. сов.: *Стафановичъ-Се-*



*востьяновичъ* Мих. Мих., д. с. с. Ст.-Московская, 22. *Жаворонковъ* Никол. Григ., д. с. с. Ветеринарная, 11. Законоучители: *Любичкій* Ст. Петр., протоіер. Уголь Ст.-Моск. и Юрьевск., 25. *Ивановъ* Панкр. Дмитр. протоіер. Пушкинская, 25. Римско-католич. исп. *Вагнеръ* Адальд. Іос., ксендзъ. Кокошкинская, 4. Лютеранск. *Бергъ* Евг. Эмил., пасторъ. Кокошкинск., 2. Преподав. русск. яз.: *Линда* Мих. Дм., с. с. Конторская, 16. *Ивановъ* Вл. Мих., к. с. Рыбная, 4. *Веретенниковъ* Порф. Проф. Мироносицкая, 9. Арифметики *Ильяшева* Вар. Никан., д. н. Екатеринославская, 21. Педагогики *Булгаковъ* Ив. Вас., Юмовскій д. Якубова. Матем. *Леваковскій* Влад. Ив. Сумская, 1. *Сахаровъ* Ал-идръ Бор., VIII кл. Ст.-Московская, 26. Ест. ист. *Поповъ* Иларіонъ Ив., VIII кл. Бѣлгородская, 21. Географ. и ист. *Корняченко* Іос. Кл., с. с. Въ зд. дух. семин. Исторіи *Пономаревъ* Степ. Никол., с. с. Въ зд. дух. сем. Географіи *Покровская* Елена Никол., д. учит. Екатеринославская, 21. Франц. яз.: *Гарнье* Л. Р. Пушкинская, 45. *Подтягинъ* Влад. Ив. Гончаровская, 34. *Моро* Марья Петр., д. учит. Въ зд. гимн. Нѣмец. яз. *Кравскій* Бронисл. Андр., н. с. Театральная, 9. *Тиръ* Зин. Эраст., д. н. Пушкинская, 67. Учительница пригот. кл. бар. *Унгернъ-Штернбергъ* Мар. Ал-идръ, д. у. Ст.-Московская, 45. Учительница рукод. *Амбосъ* Анна Влад., Въ зд. гимн. Чистописанія *Поповъ* Влад. Андр., г. с. Сумская, 34. Рисов. *Евдокимова* Евд. Ив. Пѣнія *Реймеръ* Карль Петр. Сумская, 58. Танцевъ *Николаевъ* Серг. Никол. Дмитр., 20. Музыки *Чебатарева* Алекс. Як., Татьяна Як. Бурсацкая, 8. *Цепринская* Анна Влад. Почтовый, 4. Класныя надзирательницы: *Клюшниковъ* Лид. Петр., *Рутковская* Ант. Каз., *Мосусова* Екат. Никол., *Нико* Мар. Адриан., *Сребницкая* Нат. Ив. Всѣ въ зд. гимн. *Любовицкая* Мар. От. Подгорн., 8.

### Харьковская женская четырехклассная прогимназія Л. М. Черняковской.

(Уг. Армянскаго и Костюринскаго пер.).

Предсѣдательница попечительнаго совѣта *Черняковская* Людм. Мих., жена т. с. Въ зд. прогимназіи. Члены *Лезинъ* Вас. Андр., к. с. Пушкинская, 20. *Святополькъ-Мирскій* Петр. Дмитр., князь. *Волконскій* Бор. Григ., князь. *Кравцовъ* Петр. Ив., врачъ. Сришницкая, соб. д. Педагогическій совѣтъ: Предсѣдатель *Лезинъ* Вас. Андр., к. с. Пушкинская, 20. Начальница прогимназіи *Черняковская* Людм. Мих., жена т. с. Въ помѣщ. прогимназіи. Законоучитель *Вишняковъ* Петръ Ив., свящ. Кнышевскій, 13. *Столбцовъ* Сер. Андр., Пассаажъ, 149. *Коротковъ* Серг. Гавр., канд. Кіев. дух. акад. Мироносицкая, 13. Исторіи и географіи *Пономаревъ* Вас. Арсеньт., канд. Кіев. дух. акад. Ващенкова, 21. Естественной исторіи и рус. яз. *Быстрицкая* Зинаид. Алекс., дом. учит. Никитскій, 10. Арифметики *Репрева* Соф. Алекс., дом. учит., Чернышевская, 2. Франц. яз. *Дмитревская* Дарья Мих., дом. учит. Содовая, 4. Нѣмец. яз. *Бергъ* Мар. Эмил., дом. учит. Пушкинская, кв. Пастора. Чистописанія *Бѣлозерская* Клав. Тим., дом. учит. Въ помѣщ. прогимназіи. Рукодѣлія *Шляновская* Таис Алекс., дом. обр. Въ помѣщ. прогимназіи. Пѣнія *Корсунъ* Ѳед. Конд., дом. обр. Елининская, 14. Танцевъ *Николаевъ* Серг., Никол., арт. моск. Импер. театр. Воскресенская пл., 2. Музыки *Брет-*

*инейдеръ* Соф. Роберт., дом. уч. Сумская, зд. Телеф. ст. Въ параллельн. кл. уч. географіи *Ивашева* Хюп. Никол. Конторская, 25. Врачъ *Кравцовъ* Петр. Ив., лѣкарь. Сришницкая, соб. д. Классная надзирательница *Ковтунъ* Марія Никиф., дом. уч. Въ помѣщ. прогимназіи.

### Женское учебное заведеніе на степени прогимназіи Л. В. Домбровской.

(Екатеринославская ул., д. № 38).

Начальница *Домбровская* Люб. Виктор., жена т. с. Въ зд. прогимназіи. Законоучитель *Пестряковъ* Фил. Мелет., свящ. Ключковская, 46. Преподавательницы: рус. яз.: *Домбровская* Люб. Виктор., дом. нас. *Блатолюбова* Ина. Вас., дом. наст. Ст.-Московская, 48. Математики *Томашевская* Анаст. Ал-ндр., дом. наст. Скобелевская, 19. Географіи *Домбровская* Люб. Вик. Французскаго яз. *Коленъ* Юлія Іос., дом. наст. Мирносноцкая, 5. Нѣмецкаго яз. *Лазаревская* Мар. Влад., дом. наст. Москалевская, 3. Чистописанія *Томашевская* Ан. Ал. Учительницы: руководѣнія *Полухина* Ан. Конст. Кладбищенская, 13. Музыки *Ястремская* Ан-ндр. Евген., жена п. с. Екатеринославская, 22. Пѣнія *Домбровская* Зин. Бор. Подгорная, 3. Танцевъ *Николаевъ* Серг. Ник., арт. Имп. театр. Дмитріевская, д. Уварова. Классныя надзирательницы: *Братолюбова* Ина Вас., дом. наст. Ст.-Московская, 48. *Риттеръ* Вар. Григ., дом. учит. Губернаторская, 4.

### Харьковское Городское 4-хъ класное училище.

(Сумская ул., д. № 34).

Почетный смотритель училища *Лезель* Федоръ Франц., п. с. Пушкинская, соб. д. Инспекторъ училища *Попудренко* Илья Ильичъ, к. а. Рымарская, 23. Законоучитель *Соколовскій* Никол. Иван., протоіерей. Воскресенская, церк. д. Учители: *Ермаковъ* Ал-ндръ Иванов., сост. въ X кл. Единовѣрческа, 8. *Добойко* Игнат. Евграфов., сост. въ X кл. Молочная, 26. *Птагинъ* Павелъ Степан., сост. въ X кл. Криничный, 5. Преподаватель музыки *Катанскій* Васил. Осип., н. ч. Марьинская, 12. Врачъ училища *Прейсъ* Ник. Павлов., к. а. Петинская, 10.

### 1-е Харьковское приходское училище.

(Сумская ул., д. 34).

Попечитель *Монаковъ* Ив. Ал-сѣв., к. а. Екатеринославская, 19. Законоучитель *Крушедольскій* Ив. Мих. Ветеринарная, 28. Учители: *Поповъ* Влад. Андр., г. сек. Сумская, 34. *Максименко* Денисъ Петр., тит. сов. Романовскій, 14. *Дашевскій* Ник. Пав., сост. въ XIV кл. Михайловская, 50. Преподаватель гимнастики *Высоцкій* Ив. Ив., шт. кап. Аптекарьскій, 28. Училищный врачъ *Агловъ* Георг. Абрам. Екатеринославская, 33.

### 2-е Харьковское городское приходское училище.

(Журавлевская ул., д. № 91).

Попечитель *Серебряковъ* Мих. Мих. Николаевская, соб. д. Завѣд. училищемъ *Шепкинъ* Ив. Вас., мѣщ. Законоучитель—свящ. Анд. Ан-вичъ

*Шелжуновъ*. Учительницы: *Жданова* Анаст. Ив. въ зд. училища. *Шелжунова* Вален. Анд., дочь свящ. Юмовская, 10. Учители: Пѣнія *Платовъ* Стефанъ Андр., мѣщ. Дегтярная, 10. Гимнастики *Шепкинъ* Ив. Вас., мѣщ. Въ зд. уч.

### 3-е Харьковское городское приходское училище.

(Старо-Московская ул., д. № 84).

Попечитель *Клеменовъ* Мих. Спиридон. Рымарская, 8. Законоучитель *Цоповъ* Дан. Ив., свящ. Почтовый, 3. Завѣд. училищемъ *Дашкиѣва* Марія Георг. Въ зд. училища. Учительницы: *Савицкая* Анна Ив. Ст.-Московская, 56. *Нешумова* Ал-дра Юсиф. Скобелевская, 24. Учители: Пѣнія *Курченко* Ив. Алек-др. Ивановская, 13. Гимнастики *Татариновъ* Ник. Ал-сѣв, пор. Монастырская, д. Брейтигамъ.

### Харьковское городское приходское училище имени А. С. Пушкина.

(Привокзальная площ. город. д.).

Попечитель *Сумцовъ* Ник. Ѳеодор., д. с. с., проф. ун-та М.-Гончаровская, с. д. Завѣд. училищемъ *Колесинскій* Ал-ндръ Ив., г. с. Помощ. завѣд. учил. *Богдановичъ* Елиз. Конст., учит. Оба въ зд. училища. Законоучители: *Гутниковъ* о. Ник., прот. Троицкій, 5. *Тимофеевъ* о. Петръ, прот. Ст.-Московская, 68. *Самойловъ* о. Вас., свящ. Усовская, 8. *Кратировъ* о. Ник., свящ. Всесвятская, 4. Преподаватель Закона Божія *Марченко* Влад. Вас., н. сов. Ивановская, 8. Учители: *Потаевъ* Сем. Вас., г. с. Карповскій, 7. *Козьменко* Мих. Козьм., неим. ч. Карповскій, 8. Учительницы: *Киткевичъ* Натал. Ѳед. Екатеринославская, д. Сизова. *Бѣлокопытова* Нат. Ник., н. двор. Благовѣщенская, 16. *Гутникова* Ал-ндра Ник., дочь прот. Троицкій, 5. *Бортникова* Софья Пет., дочь куп. Ивановская, 3. *Ерохина* Евфалія Ив. Дмитріевская, 3. *Ефимова* Мар. Ник. Пушкинская, 7. *Стетанова* Софья Петр. Каплуновская, 8—6. *Яковлевская* Марія Ал-ндр., дочь н. сов. Гостинная, 28. *Эккъ* Софья Яков., н. двор. Конторская, 26. *Михайлова* Ольга Петр. Бѣлгородская, 21. *Могучихъ* Екат. Ив., дочь д. с. с. Жандармская, 16. *Эсипова* Ольг. Петр. Петинская, 9. Завѣд. библиотек. и учебнымъ музеемъ *Долженкова* Вар. Сем., н. двор. въ зд. училища. Учительница рукодѣлія *Скрипакъ* Вѣра Григ., п. п. гр. Учители: пѣнія *Курченко* Ив. Ал-ндр. Ивановская, 13. Гимнастики: *Высоцкій* Ив. Ив., кап. Аптекарескій, 28. *Бураковскій* Козьм. Ѳедот., ш.-кап. Основянская, 43. Врачъ училища *Корчевскій* Влад. Сем. Б.-Панасовская, 10. Зубной врачъ *Чичканъ* Сем. Петр. Александровская, д. Мурзина.

### Харьковское городское приходское училище имени генераль-адъютанта М. Д. Скобелева.

(Трековская ул., д. № 19.).

Попечитель училища *Моисеенко* Ник. Андр., куп. Ващенкова, с. д. Завѣд. училищемъ *Давыдовъ* Евг. Ник., г. с. Въ зд. училища. Преподаватель Закона Божія *Шкорбатовъ* Ник. Ник., ст. дух. сем. Бур-



сацкій, въ зд. дух. учил. Учительницы: *Майборода* Люб. Ник., дом. уч. *Давыдова* Мар. Ал-ндр., дом. наст. Обѣ въ зд. училища. Преподаватели: гимнастики *Шнора* Ник. Сем., шт.-кап. Цыгаревскій, 13. Пѣнія *Евтушенко* Ив. Яков., кр. Сумская, 47. Училищ. врачъ *Петровскій* Ив. Степ., к. сов. Сумская, 28.

#### Тургеневское городское приходское училище.

(Тургеневская, с. д).

Попечитель *Федоровъ* Вас. Фед., куп. Ключковская, 54. Завѣд. училищемъ *Смаковскій* Конст. Мих., г. с. Въ зд. училища. Законоучитель *Ветуховъ* Вас. Мих., свящ. Мордвиновскій, 25. Учительницы: *Смаковская* Мар. Вен., жена г. с. Въ зд. училища. *Иванова* Ек. Вас., двор. Мироносицкая, 18. Учители: Пѣнія *Смаковскій* Кон. Мих. Гимнастики *Горбаневъ* Григ. Сем., кап. Петинская, 20. Врачъ *Ягловъ* Георг. Абрам. Уг. Екатериносл. и Рождеств., д. Мангуби.

#### 9-е Харьковское городское приходское училище.

(Сумская ул., д. № 86).

Попечитель *Сочава* Ник. Афан., врачъ. Сумская, 17. Законоучитель о. Іоаннъ *Ипкоковъ*, свящ. Ун-ской церк. Кацарская, 36. Завѣд. училищемъ *Григорова* Мар. Ив. Сумская, 88. Учительницы: *Румянцева* Елиз., Ник. Чернышевская, 38. *Сементовская* Мар. Петр. Сумская, 86. Учители: *Сасъ-Тисовскій* Вас. Ив., шт.-кап. Михайловскій, 3. Пѣнія о. Ал-ндръ *Поповъ*, діаконь Каплуновской церкви. Пушкинская, д. церкви.

#### 11-е Харьковское городское приходское училище.

(Уг. Чернышевской и Мироносицкаго, № 18—1).

Попечительница *Алчевская* Христ. Данил. Сумская, 31. Завѣд. школой *Дмитріева* Ольга Θεод. Карповская, 12. Учительницы: *Алфимова* Мар. Авен. Нетеченская, 10. *Аникеева* Мар. Андр. Молочная, 16. Законоучитель свящ. о. Конст. *Дьяковъ*. Конторскій, 4. Учительница руководящая *Алчевская* Ирина Ник. Мироносицкая, 50. Учитель пѣнія *Курченко* Ив. Ал-ндр. Ивановская, 13.

#### 14-е Харьковское городское училище.

(Москалевская ул., д. № 29).

Учительницы: *Арбекова* Валент. Мих. Дѣвичья, 3. *Дюсиметьеръ* Ольга Семен. Пушкинская, 11. Законоучитель свящ. Вас. Ив. *Самойловъ*. Усовская, соб. д. Учительница *Панова* Лидія Андр. Въ зд. училища.

#### Александровское 2-хъ классное приходское женское училище.

(Зміевская ул., № 17).

Блюстительница *Пономарева* Елен. Вас. Содово-Куликовская, д. Енуровскаго. Законоучитель *Тимовеевъ* Петръ Θεодор., свящ. Ст.-Москов-

ская, 68. Завѣдывающая *Камакова* Марія Діонис., двор. Учительницы *Шитковская* Лидія Діонис., жена кол. сов. Петинская, 20. *Около-Кулакъ* Олимп. Леонид., жена двор. Зміевская, 21. *Назаревская* Анна Михайл., двор. Примѣровская, 29. Учит. пѣнія *Платовъ* Степ. Андреев. Журавлевка, Дехтярная, 10. Мастерницы: (3 сестры) *Кошляковы*—Евд., Марія и Анастасія Харитоновны, цех. М.-Гончаровская, 35. Врачъ учил. *Бреславъ* Исидоръ Сем. Уг. Рыбн. и Набережной, д. Фадѣичева.

#### Городское женское училище имени Н. И. Ильина.

(Романовскій пер., д. № 14).

Попечитель *Северинъ* Никол. Ал-ндр., подпоруч. запаса. Мѣщанская, соб. д. Законоучитель *Румянцевъ* Мих. Андр., протоіер. Единовѣрческая, церковный д. Завѣд. училищемъ *Максименко* Елизав. Ал-сандр., жена титул. сов. Романовскій, 14. Учительницы: *Демьяненко* Антон. Ѳед., жена н. с. Спирохинская, 14. *Гончарова* Пелагея Ильин., дочь куп. Грековская, 17. Руководѣлій: *Алчевская* Ирина Никол., дочь п. п. гр. Мироносицкая, 50. Учитель пѣнія *Максименко* Денисъ Петр., тит. сов. Романовскій, 14.

#### Городское приходское училище имени В. А. Жуковского.

(Карповскій пер., д. № 7).

Учитель Закона Божія *Дубянский* Аркадій Аристарх. Нетеченская, 45. Завѣдывающ. училищемъ *Андіонъ* Татіана Никол. Воскресенская, 19. Учитель *Зимборскій* Никол. Аполонов. Карповскій, 7.

#### Городское училище имени Н. В. Гоголя.

(Знаменская ул., д. № 5).

Завѣдующая *Витте* Ал-сандра Ал-ндр., барон. Рымарская, 23.

#### 19-е городское училище.

(Кирилло-Меѳодіевское кладбище).

Попечитель *Сергѣевъ* Ив. Ал-сѣв., куп. Конная, 9. Законоучитель *Веніаминовъ* Евсев. Гаврилов., священ. Кирилло-Меѳодіевское кладбище. Завѣд. училищемъ *Ткаченко* Екат. Евдоким., учит. Въ зд. училища. Учительница *Ткаченко* Ольга Евдоким. Въ зд. училища. Учитель *Александровъ* Мих. Серг. Кирилло-Меѳодіевское кладбище.

#### Харьковская городская школа рисованія и живописи.

(Сергіевская площ., городской домъ).

Предсѣдатель педагогическаго совѣта школы и преподаватель архитектуры *Бекетовъ* Ал-свѣй Никол., акад. архитектуры. Пушкинская, 46. Преподаватели: *Пестриковъ* Мих. Ирадѳон., классн. худож.

Нетеченская, д. Масляникова. *Пыльевъ* Конст. Петр., классн. художн. Ярославская, 11. *Бобровский* Георг. Мих., классн. художн. Конторская, 3. *Федоровъ* Митроф. Семен., художн. Чеботарская, 1.

**Харьковское двухклассное приходское училище Ремесленного О-ва.**

(Старо-Московская ул., д. № 7).

Почетн. блюстит. *Грунтенко* Наумъ Аван, цех. Епархіальная, 22. Завѣд. училищ. *Романика* Митроф. Андр., тит. сов. Въ зд. училищ. Законоучит. *Чеботаревъ* Георг. Ив., протоіер. Вознесенская пл., 17. Учительницы: *Сальникова* Нат. Мартын., дочь двор. Михайловскій пер., 9. *Харакозъ* Юлія Николаев., жена т. с. Сергіевская, 11. *Сычева* Елена Петр., жена чиновн. Зміевская, 16. Учит. гимнаст. *Васильковский* Ал-сѣй Григор., поруч. Сумская, 84. Рисов. *Вуничевичъ* Евг. Дмитр.

**Мужское училище при Харьковской Ев.-Лютеранской церкви.**

(Кокошкинская ул., д. № 2).

Инспекторы и препод. нѣм. яз., географ и Закона Божія для лютер. *Гильдебрандтъ* Даниль Вас., дом. учит. Кокошкинская, 2. Законоучит. *Крушедольскій* Ив. Мих., свящ. Ветеринарная, 28. Преподават. русск. яз. и ариѳмет. *Алексева* Екат. Юсиф., дом. учит. Каплуновская, 6. Преподават. чистопис. и слав. яз. *Григоровъ* Козьма Степан., сост. въ VII кл. Сумская, 86. Учит. приготовит. кл. *Гильдебрандтъ* Антонина Данил., дом. учит. Кокошкинская, 2.

**Первое училище Харьковскаго О-ва грамотности.**

(Единоувѣрческая ул., д. № 16).

Законоучит. *Воскресенскій* Конст. Ал-андр., свящ. Дѣвичья, 7. Завѣдывающ. *Крегеръ* Викторія Осипов., дом. наст. Единоувѣрческая, 16. Учительницы: *Кочетова* Мар. Вас., дом. учит. Булгаковскій, 1. *Браунштейнъ* Клавд. Петр., дом. учит. Ключковская, 29. Руководѣлія *Кочетова* Ольг. Вас. Булгаковскій, 1. Учит. пѣнія *Курченко* Ив. Ал-андр. Ивановская, 13.

**Второе училище Харьковскаго О-ва грамотности.**

(Ветеринарная ул., д. № 26).

Почетитель *Левитскій* Владим. Фавстов., проф. Каплуновскій, 18. Учительницы: *Величкина* Екат. Мих. *Гутникова* Антон. Вас. *Ястремская* Ал-сандра Вас. Въ зд. училищ. Преподават. Закона Божія *Шкорбатовъ* Никол. Никол. Бурсацкій спускъ, Духов. училищ. Учитель пѣнія *Курченко* Ив. Ал-андр. Ивановская, 13. Учит. рукод. *Раковская* Евг. Ал-андр. Духов. семинар.

**Декоративно-рисовальная школа Харьковскаго О-ва грамотности.**

(Ветеринарная ул., д. № 26).

Предсѣдатель попечительнаго совѣта *Комаровъ* Антол. Пет., инж. Въ Технологич. Ин-тѣ. Члены: *Зерновъ* Дмитр. Степ., проф. Въ Технологич.



Ин-тъ. *Раевская* Марія Дмитр. Чернышевская, 6. *Цауне* Юлій Семен., архит. Максимиліановская, 9. *Пычезъ* Конст. Петр., худ. Ярославская, 11. Завѣдующій школой *Соломко* Ал-ндръ Митр., инж. Чернышевская, 61. Учитель декоративной живописи *Тракаль* Ладис. Иосиф., худож. Ветеринарная, 21. Учительница рисованія и черченія *Ленцукъ* Елена Ив. Епархіальная, 10. Учительница русскаго языка *Залтская* Над. Мих. Дѣвичья, д. Потební. Учитель ариѳметики *Колесинскій* Ал-ндръ Ив. Пушкинская школа. Учитель Закона Божія *Поповъ* Ал-ндръ Ник., діаконь. Пушкинская, д. Каплун. цер.

#### Частная женская Воскресная школа.

(Уголь Чернышевской и Мирносицкаго, соб. д.).

Распорядительница *Алчевская* Христ. Дан. Сумская, 31.

#### Субботная еврейская женская школа.

(Нечеченская ул., д. № 50).

Завѣдующая школой *Салтыкова* Марія Ник. Мирносицкая пл., 16.

#### Воскресная школа при Харьковской тюрьмѣ.

Сотрудницы: *Дашкевичъ* Любовь Ирод. Сумская, 45. *Лаврова* Анаст. Феоф. Примѣровская, 3. *Константинова* Елена Ив. Конторская, д. Вышинскаго. *Мовчановская* Ант. Мих. Мирносицкая пл., 5.

#### Спеціальная фортепіанная школа А. Ф. Беншъ.

(Садово-Куликовская ул., д. № 17).

Директоръ *Беншъ* Альб. Фед., своб. худ. Преподавательницы: *Беншъ* Праск. Владимір. *Остольская* Надеж. Анд. Всѣ Садово-Куликовская, 17. *Ганъ* Ольга Ив. Пушкинская, 28. *Смирнова* Елизав. Ал-ндров. Мирносицкая, 50. *Панфиловъ* Ив. Серг. Владимірская, 4.

#### Музыкально-драматическо-вокальные курсы А. А. Соколова.

(Дворянская наб., д. № 6).

Завѣдующій курсами *Соколовъ* Ал-ндръ Ал-ндров., своб. художн., к. р. Дворянская наб., 6. Преподаватели: *Богдановъ* Петръ Ник., артистъ. Вознесенская, 3. Фортепіано *Ентшъ* Артуръ Юрьевичъ, окончив. консерваторію въ Лейпцигѣ. Чернышевская, 19. Скрипки *Рылло* Ив. Ант., оконч. конс. въ Варшавѣ. Никитскій, 14.

#### Музыкальные курсы пѣнія и игры на фортепіано М. И. и О. К. Тихоновыхъ.

(Екатеринославская ул., д. № 15).

Преподаватель пѣнія (соло) и опернаго класса *Тихоновъ* Мих. Ив., свободн. худож. Екатеринославская, 15. Преподавательница игры на фортепіано *Тихонова* Ольга Конст., оконч. С.-Петербургскую консерв. Екатеринославская, 15. Преподаватель элемент. теоріи и гармоніи музыки и сольфеджіо *Панфиловъ* Ив. Серг., оконч. придворную капеллу. Владимірская, 4.

**Классы игры на фортепiano Н. И. Богдановой.**

(Сумская ул., д. № 15).

Учредительница классовъ и преподавательница музыки *Богданова* Нат. Ив., дочь к. а. Сумская, 15. Преподаватели: теоріи и сольфеджіо: *Дочевскій* Серг. Ив., свобод. худож. Мирносицкая, 9. *Эйландтъ* Анпа Теодор., дом. учит. Бѣлгородская, соб. д.

**Классы игры на фортепiano В. И. Сташевской.***Сташевская* Ванда Ив., двор. Сришницкая, 8.**1-ая Харьковская Зубоврачебная школа.**

(Московская ул., д. № 2).

Учредители школы: *Заговаловъ* Мих. Раф. Московская, 2. *Кривоусковъ* Петръ Петр. Мало-Гончаровская, 19. Завѣдующій *Макаровъ* Хрис. Яков., врачъ. Неченская, 20. Предсѣдатель педагогич. совѣта, преподаватель общей паталогіи *Репревъ* Ал-ндръ Вас., орд. проф. Уголь Бассейной и Чернышевской, 62. Члены педагогич. совѣта: Преподаватели: общей и частной хирургіи *Орловъ* Леон. Влад., орд. проф. Рымарская, 25. Фармакологіи *Поповъ* Серг. Ал-ндров., орд. проф. Пушкинская, 31. Анатоміи *Бълоусовъ* Ал-сѣй Конст., орд. проф. Сумская, 21—23. Физиологіи *Черевковъ* Ал-ндръ Мих., прив.-доц. Сорокинскій, 2. Физики и химіи *Федоровскій* Ник. Ал-ндров., канд. Соборная плщ., зд. Ун-та. Дентіатріи и протезной техники *Немировскій* Сем. Абрам., врачъ. Уголь Московской и Николаевской плщ., собор. д.

**Вѣдомство учрежденій Императрицы Маріи**

Харьковскій Институтъ благородныхъ дѣвиць.

(Сумская ул., д. № 33).

Начальница *Ершова* Елена Мих., вл. маіора. Въ зд. Ин-та. Члены совѣта: Инспекторъ классовъ *Булгаковъ* Серг. Вас., с. с. Юмовская, 4. Управляющій хозяйственною частью *Рындовскій* Ал-ндръ Григ., с. с. Сришницкая, 4. Классныя дамы: *Вегнеръ* Теодора Эрнест., дочь лифлянд. гражд. *Фонъ-Гойнингенъ* Гюне Альвина Карл., дочь маіора. *Альзовская* Анна Петр., дочь к. а. *Тиль* Эльза Герман., дочь иностр. *Пашковская* Антон. Раф., дочь н. сов. *Грумбокова* Эмма Фердинад., дочь сак. под. *Болтенгагенъ* Адель Карл., дочь куп. *Ганъ* Елена Ив., дочь к. сов. *Вейнрейхъ* Эмилиа Ал-ндров., дочь к. сов. *Скордули* Анна Дм., дочь ген. маіора. *Токсъ* Сильвія, дочь иностр. *Касаткина-Ростовская* Марія Анатол., княжна. *Веберъ* Амалия Карл., дочь к. сов. *Балашевичъ* Любовь Ал-ндров., дочь подпор. Всѣ въ зд. Ин-та. Преподаватели: Закона Божія, настоятель церкви *Грома* Павелъ Степ., свящ. Чернышевская, 54. Математики, физики и географіи *Линицкій* Ив. Дм., с. с. Епархіальная,

10. Исторіи: *Савва* Влад. Ив., к. сов. Пушкинская, 79. *Поповъ* Иларіонъ Ив. Бѣлгородская, 1. Русскаго яз. *Савиновъ* Мих. Петр., н. с. Михайловская, 23. *Стрижевскій* Григ. Гавр. Технологическая, 4. Нѣмецкаго яз.: *Бергъ* Рудольфъ Карл., с. с. Пушкинская, 53. *Гентцельтъ* Антон. Роберт., дочь н. с. Зміевская, 8. Французскаго яз.: *Девьерсъ* Марія Франц., Франц. под. Пушкинская, 73. *Панчулидзева* Анаст. Давид., дочь г. с. Рымарская, 23. Чистописанія *Липинская* Ольга Петр. Нетеченскій, 17. Рисованія: *Данилевскій* Андр. Ив., к. а. Петинская, 5. *Линицкая* Елена Ив., дочь с. сов. Епархіальная, 10. Музыки: *Фей* Адольфъ Генрих., прусск. поддан. Сумская, 56. *Тихоуцкій* Викт. Ал-ндров., двор. Пушкинская, 11. *Родлинская* Жозеф. Львов., дочь маіора. Рыжовскій, 1. *Речинская* Мар. Георг., вдова двор. Сумская, 10. *Голли* Іосифъ Альберт., Австрійскій поддан. Пушкинская, 22. *Осколовичъ-Галицкая* Марія Адамовна. Садово-Куликовская, 3. *Любовицкая* Антон. Ал-ндров., жена двор. Подгорная, 8. *Пиллика* Варв. Степ., вдова греческ. поддан. Сумская, 42. *Борткевичъ* Софья Юліан., дочь г. с. Мироносицкая, 26. *Тентцъ* Артуръ Юліан., герм. под. Чернышевская, 19. *Кишиъ* Марія Степ. Михайловская, 11. Церковнаго пѣнія *Ведринскій* Митр. Степ., к. с. Бурсацкій, д. монастыря. Италіанскаго пѣнія *Дочевскій* Серг. Ив. Мироносицкая, 9. Танцевъ и гимнаст. *Миклашевская* Марія Ник., дочь шт.-кап. Руководѣлія: *Родионова* Ал-ндра Георг., дочь куп. *Зуева* Ал-ндра Петр., дочь куп. Надзирательница лазарета *Краковецкая* Пелаг. Вас., дочь т. с. Ея помощ. *Флорова* Марія Ник., дочь т. с. Смотрительница за гардер. *Ватутина* Вѣра Ксеноф., дочь к. Ея помощ. *Квитковская* Ал-ндра Степ., дочь пороч. Фельдшерница *Флорова* Ал-ндра Ник., дочь т. с. Экономъ и казначей *Клыковъ* Вас. Ив., к. а. Всѣ въ зд. Ин-та. Архитекторъ *Корнѣеко* Борисъ Ник., к. с. Михайловскій, 14. Секретарь *Падалкинъ* Ал-сѣй Петр., сост. въ VIII кл. Ключковская, 42. Консультаты: *Орловъ* Леонидъ Влад., с. с. Рымарская, 18. *Гиршманъ* Леонардъ Леопол., д. с. с. Мироносицкая, 15. *Ломиковскій* Мих. Мих., д. с. с. Рымарская, 2. *Атласовъ* Ив. Яковл., к. сов. Штатный врачъ *Вышинскій* Левъ Мих., с. с. Уголь Конторской и Рождественской, 1. Зубной врачъ *Писаревская* Елиз. Ал-ндров. Сумская, 27. Церковный староста *Школяренко* Ефимъ Данил., п. п. г. Сумская, 14. Діаконъ (вакансія). Преподаватели Закона Божія: Лютеранскаго вѣроисп. *Бергъ* Эмиль Карл., пасторъ Кокошкинская, 4. Римско-католическаго испов. *Вагнеръ* Адалъбертъ Іосиф., ксендзъ. Кокошкинская, 4.

## Министерство Земледѣл. и Государственныхъ Имуществъ.

Харьково-Полтавское Управление Государственными Имуществами.

(Рымарская ул., д. № 23).

Управляющ. Госуд. Имущест. *Козловъ* Влад. Мих., д. с. с. Рымарская, д. Кирстена. Старш. лѣсной ревизоръ *Тригопи* Ник. Ник., к. ас. Гончаровскій, 23. Чиновникъ особыхъ порученій *Андреевъ* Ник. Дм., н.



с. Уголь Театральной и Дѣвичьей, 2. Землемѣръ управленія *Юшковъ* Ал-ндръ Вас., н. с. Епархіальная, 24. Дѣлопроизводители: *Мартыновичъ* Серг. Ал-сѣв., к. сов. Искринская, 43. *Шиховъ* Вас. Вас., т. сов. Ст.-Московская, зд. Реальн. училищ. *Лебедевъ* Влад. Ив. к. с. Пушкинская, 25. *Семичевъ* Алндръ Георг., г. с. Рымарская, 25. Помощ. дѣлопроизводителя: *Потаповичъ-Граморенко* Мих. Леонт., г. с. Чернышевская, 6. *Остановъ* Ник. Игн. к. р. Чеботарская, 31. *Вейхертъ* Мих. Федор., г. с. Рымарская, 23. *Северинъ-Северюгинъ* Ал-ндръ Федор., к. с. Дмитриевская, 30. Лѣсничества Харьков. губ.: I районъ: завѣд. Волчанск. лѣсничеств., старш. запасн. лѣсничій *Сусликовъ* Пав. Петр., с. с. Близъ г. Чугуева въ казен. домѣ. Лѣсничій Чугуево-Бабчанскаго лѣсничества *Бурлаковъ* Георг. Герман., к. с. С. Кочетокъ. II районъ завѣд. Харьков. лѣснич., старш. запасн. лѣсничій *Воскресенскій* Влад. Яков., с. с. Губернаторская, д. Воскресенской. Ракитянскій лѣсничій *Даниленко* Дм. Антон., т. с. Ст. Мерефа К.-Х.-С. ж. д. Лебединскій лѣсничій *Приходько* Влад. Данил., н. с. Ахтырскій *Семеновъ* Фед. Артем., н. с. Оба въ г. Ахтыркѣ. III Районъ: завѣд. Изюмскимъ лѣсничествомъ, старш. лѣсной ревизоръ *Региневскій* Ник. Федор., к. сов. Г. Изюмъ. Мохначанскій лѣсничій *Тарановъ-Бѣлозеровъ* Мих. Мих., к. а. Близъ села Мохначей Зміевского уѣз. Зміевской *Гурскій* Яросл. Валер., к. сов. Въ гомольшанской дачѣ IV районъ: завѣд. Маяцкимъ лѣсн., старш. запасн. лѣснич. *Лочъ* Мих. Осип., с. с. Г. Славянскъ. Ново-Глуховскій лѣснич., завѣд. Ново-Глуховскою нисшею лѣсною школою *Шольцъ-фонъ Ашерслебенъ* Ник. Густав., н. с. Близъ с. Ново-Глухова (Кременная тожъ), ур. Родники. Старобѣльскій лѣсничій *Соколовскій* Юрій Юрьев., к. а. Слоб. Бѣловодскъ Староб. уѣз. Лѣсничій Деркульскаго опыт. лѣсничества *Юнцкій* Конст. Иван., к. а. Близъ с. Годоица Староб. у. Надзиратели казенныхъ оброчныхъ статей по Харьковск. губ.: I района *Мурзинъ* Мих. Вас., к. р. Въ г. Купянскѣ. II района *Контрольскій* Андр. Ал-ндр., т. с. Въ г. Старобѣльскѣ.

### Харьковскій Лѣсоохранительный Комитетъ.

(Рымарская ул., д. № 23).

Предсѣдатель Харьковскій Губернаторъ. Члены: Губернскій Предводитель Дворянства. Вице-Губернаторъ. Управляющій Государственными Имуществами Харьковской и Полтавской губерній. Предсѣдатель Харьковскаго Окружнаго суда. Предсѣдатель Харьковской Губернской Земской управы. Членъ Харьковскаго Губернскаго Присутствія *Деконоръ* Дм. Вал., д. с. с. Членъ по назначенію *Тригопи* Ник. Ник., старшій лѣсной ревизоръ, к. а. Гончаровскій, 3. Члены по выбору: *Колокольцовъ* Вас. Григ., т. сов., Предсѣдатель Волчанской Земской Управы. *Подгоричани-Петровичъ* Вал. Вал., графъ. Сл. Рясное Богодуховскаго уѣзда. Прикоманд. для занят. по дѣл. Комитета *Плотухъ* Як. Фом., т. сов., млад. запас. лѣсн.

### Управление 3-го Харьково-Полтавскаго Горнаго Округа.

(Сумская ул., д. № 82).

Окружной инженеръ *Савостьяновъ* Мих. Матв., с. с., горный инженер. Сумская, 82. Помощникъ *Сикорскій* Ал-ндръ Ал-ндров., н. сов. горный инженеръ. Чернышевская, 10.

Уполномоченный М. З. и Г. И. по хозяйственной части.

*Шилковъ* Анд. Петр., засл. проф., д. с. с. Конторская, 11.

## Министерство Императорскаго Двора и Удѣловъ.

Управленіе 7-мъ Харьковскимъ Удѣльнымъ имѣніемъ.

Управляющій 7-мъ Харьковскимъ Удѣльнымъ имѣніемъ Кіевскаго округа VI класса *Свѣтловъ* Ив. Ив., тит. сов. Ст. Темлянка Изюмскаго у., Безмятежное.

## Государственный Контроль.

Харьковская Контрольная Палата.

(Рымарская ул., д. Кирстена № 23).

Управляющ. палатою *Делла-Восъ* Людв. Карл., д. с. с. Мироносицкая пл., 11. Старшіе ревизоры: *Краснопѣцевъ* Влад. Евг., к. сов. Театральный пер., 6. *Калининъ* Валер. Гавр., н. с. Конторская, 76. Младшіе ревизоры: *Корженевскій* Юс. Ксавер., н. с. Каразинская, 4. *Федоровскій* Никол. Дм. н. с. Песчанская, 24. *Моцакъ* Петр. Ал-сѣв., к. ас. Троицкій, 14. *Свѣжевскій* Людв. Ив., к. ас. Уг. Чернышевской и Ветеринарной, д. Брандта. Секретарь Палаты *Земанъ* Францъ Ив., г. с. Рогатинскій, 4. Помощники ревизора: *Кандыба* Лук. Троф., н. с. Аптекарскій пер., 28. *Буханцовъ* Серг. Гавр., к. р. Сумская, 74. *Рокитянскій* Левъ Андр., к. ас. Б.-Панасовская, 12. *Черниловскій-Соколль* Пав. Юсиф., т. с. Чеботарская, 78. *Мечниковъ* Илья Ильичъ, т. с. Искринскій, 19. *Афанасьевъ* Пав. Ил., н. с. Журавлевская, 83. *Копиковъ* Вас. Вас., г. с. Маринская, 3. *Фонъ-Люце* Влад. Ал-сѣв., поруч. Госпитальная, 5. *Овчинниковъ* Серг. Ил., т. с. Екатеринославская, 52. *Кондратовичъ* Серг. Вас., т. с. Мѣщанская, 22. *Войновичъ* Ал-ндр. Никол., к. с. Тюремная, 12. *Горяиновъ* Ив. Ѳед., к. с. Запковская, д. Лещенко. Журналистъ *Полонскій* Мих. Андр., г. с. Газовая, 20. Счетные чиновники: *Дагаевъ* Мих. Ив., к. с. Екатеринославская, 8. *Красковскій* Ал-ндръ Карл., н. ч. Лаврентьевскій, 15. *Ждановъ* Ѳед. Ив., к. ас. Михайловскій, 7. *Кунцынъ* Влад. Елисѣев., к. ас. Сумская, 63. *Залѣскій* Конст. Яковл., к. с. Дергачевская, 7. *Поливановъ* Петръ Вас., г. с. Конторская, 53. *Діаконенко* Дм. Дм., г. с. Садово-Куликовская, 19. *Рышковъ* Леон. Ал-ндр., к. с. Мироносицкая, д. Красина. *Богдановъ* Арсен. Евг., к. с. Скобелевская пл., 9. *Фижанъ* Владисл. Ив., г. с. Б.-Панасовская, 15. *Спановскій* Борисъ Павл., к. р. Рымарская, 30. *Носковъ* Мих. Ал-сѣв., к. р. Ключковская, 28. *Слисенко* Викт. Павл., личн. поч. гражд. Конная, 24. *Новиковъ* Еф. Борис., личн. поч. гражд. Запковская, 7. *Морозовскій* Ал-ндръ Григор. Карповскій, д. Гребневой. *Бизяевъ* Анат. Дм., мѣщ. Владиміровская, 38. *Будько* Ив. Семен., казакъ. Воскресенская, 10.

## Контроль Курско-Харьново-Севастопольской желѣзной дороги.

(Екатеринославская ул., д. Иванова № 1).

Главный Контролеръ *Савичъ-Заблукій* Ник. Адамов., д. с. с. Екатеринославская, 52. Помощникъ главн. контролера *Шелуха* Конст. Моисеев., с. с. Ярославская, 11. Старшіе контролеры: *Лешернъ-фонъ-Герцфельдъ* Фед. Ал-сандр., к. сов. Мирносицкая, 17. *Горянский* Владим. Ив., к. сов. Каразинская, 7. *Дорошкевичъ* Мих. Донатов., н. с. Конторская, 9. *Вонлярлярскій* Ал-ндръ Петровичъ, над. сов. Мало-Панасовская, 35. *Кунделековъ* Тимоф. Петр., к. ас. Епархіальная, 19. Контролеры: *Паскевичъ* Мих. Ал-ндр., к. сов. Классическая, 4. *Шимаповскій* Конст. Степан., н. с. Галушкинская, 6. *Ромась* Адрианъ Ив., к. ас. Конторская, 12. *Зенкевичъ* Никол. Игнат., к. ас. Екатеринославская, 57. *Григоровичъ* Ив. Федоров., к. ас. Екатеринославская, 40. *Ферико* Ал-сѣй Яковлев., к. ас. Екатеринославская, 63. *Строгановъ* Никол. Федоров., к. ас. Кладбищенская, 11. *Гижикій* Владим. Константин., т. с. Конторская, 9. *Капуцинскій* Конст. Яковл., к. сек. Ярославская, 31. *Судлеуцкій* Ал-сандръ Юсиф., к. р. Батурина, соб. д. Помощники контролера: *Рикманъ* Ал-сандръ Германов., т. с. (исполняющ. обязн. секретаря). Конторская, 40. *Яковичкій* Никол. Ив., н. с. Аптекарскій пер., 23. *Калистратовъ* Никол. Ив., н. с. Рыбасовскій пер., 13. *Новомейскій* Викторъ Ив., к. ас. Лопанскій пер., 10. *Баронъ-Витте* Никол. Ал-ндр., к. ас. Чеботарская, 6. *Скобѣевъ* Георгій Федоров., к. ас. Заиковская, 121. *Высочинъ* Вас. Яковлев., к. ас. Грековская, 17. *Песковъ* Лукилліанъ Никол., т. с. Уг. Нетеченскаго и Ващенковскаго пер., д. Высочина. *Шульце* Пав. Густ., т. с. Конторская, 40. *Михайловъ* Ив. Констант., к. с. Воскресенская, 34. *Родкевичъ* Влад. Юсиф., г. с. М.-Панасовская, 17. *Рѣдинъ* Мих. Ал-сандр., г. с. Театральн., 10. *Гербоѣевъ* Влад. Ефремов., г. с. Конторская, 72. *Булатовъ* Петръ Эпаминандов., г. с. Гончаровская, 6. *Стеценко* Яковъ Ильичъ, г. с. Москалевка, Столярн., 12. *Томаровичъ* Леонидъ Антонов., подпоруч. запаса. Ярославская, 25. *Столица* Ал-сандръ Ал-сандров., подпоруч. запаса. *Новроцкій* Никол. Петр., н. ч. Рыбасовская, 28. *Гладковъ* Левъ Никол., н. ч. Дмитріевская, 12. *Босолыго* Ал-сандръ Никол., н. ч. Кацарская, 50. *Степановъ* Ив. Акимов., н. ч. Чеботарская, 59. *Мацулевичъ* Владиславъ Ив., н. ч. Нетеченская наб., 10. *Федоровъ* Ив. Яковлев., н. ч. Б.-Москалевская, 72. *Шмитковъ* Никол. Мих. Усовская, 39. *Гейбовичъ* Стан. Викент. Б.-Панасовская, 4. Счетные чиновники: *Зуль* Яковъ Мих., к. ас. Конторская, 12. *Гордынскій* Вас. Григор., к. ас. Тюремная, 6. *Степура-Сердюковъ* Григор. Ал-сѣв., т. с. Кацарская, 18. *Несторовскій* Ив. Ив., т. с. Газетн., 1. *Гамперъ* Дм. Вильгельм., к. с. Дороховскій 4. *Соколовскій* Владим. Никол., к. с. Воскресенскій, 17. Счетные чиновники: *Феттеръ* Влад. Викт., к. с. Конторская, 12. *Гутовскій* Пав. Матвѣев., к. с. М.-Гончаровская, 35. *Подолякинъ* Макар. Мих., к. с. Рыжовская, 3. *Русановъ* Никол. Вас., к. с. Екатеринославская, 63. *Ключаревъ* Петръ Юсиф., г. с. Воскресенская, 10. *Левитскій* Никол. Георг., г. с. Ст.-Московская, 31. *Никитскій* Викторъ Смарагдов., подпоруч. запаса. Петинская, 95. *Шипиловъ* Ив. Исид., к. р. Конторская, 12. *Ковалевъ* Мих. Григор., к. р. Владимірская, 22. *Степура-Сердюковъ* Петръ Ив., к. р. Васильевскій, 6.



*Булгаковъ* Дм. Митроф., к. р. Мороховецкая, 12. *Эйзерманъ* Карлъ Эдуард., к. р. Ст. Люботинъ Х.-Н. ж. д. дача Рогачевской, *Дмитриевъ* Петръ Георг., к. р. Карповская, 1. *Григоровичъ* Дан. Федор., неим. чина. М.-Гончаровская, 32. *Волошиновъ* Андр. Евдоким., неим. чина. Москалевская, 72. *Вроблевскій* Ал-ндръ Мих., неим. чина. М.-Гончаровская, 37. *Чернявскій* Ал-сандръ Серг., неим. чина. Москалевка, Единобърческа, 29. *Шварцъ* Никол. Яковлев., неим. чина. Нетеченская, 28. *Шмидтъ* Ал-ндръ Никол., неим. чина. Мороховецкая, 5. Исп. обяз. счетнаго чиновника *Гридинъ* Ал-сѣй Ал-сѣев., неим. чина. Уг. Молочной и Зміевской, д. Садовничева. Счетный чиновникъ *Чухлѣба* Георг. Афанас. При ст. Карачевка, дача Чухлѣба.

На линіи Контролеры: *Макаревскій* Влад. Фед., к. с. Ст. Ѳедосія. *Александровъ* Никол. Никол., к. а. Ст. Александровскъ. *Проскуряковъ* Всеволодъ Ив., т. с. Г. Екатеринославъ. *Завицкій* Викт. Епафродит., к. с. Губернаторская, 14. Помощники контролера: *Делла-Восъ* Ал-сандра Людвигов., к. ас. Ст. Славянскъ. *Куколь-Яснопольскій* Серг. Конст., т. с. Ст. Славянскъ. *Навроцкій* Вас. Петр., к. с. Ст. Лозовая. *Лазаревъ* Мих. Онисим., г. с. Ст. Симферополь. *Издебскій* Маріанъ Саверіанов., к. р. Ст. Бѣлгородъ. *Мацкевичъ* Ал-ндръ Никифор., н. ч. Ст. Славянскъ. Счетные чиновники: *Шидокирскій* Пав. Авксент., г. с. Мироносицкая, 8. *Тонкинъ* Мих. Пав., г. с. Ст. Славянскъ.

#### Контроль Харьково-Николаевской желѣзной дороги.

(Уг. Екатеринославской и Лопанской набереж., д. Иванова).

Главный Контролеръ *Зайкинъ* Дмит. Михайл., с. с. Пушкинская, 57. Помощ. главн. контр. *Семеновскій* Ив. Порф., с. с. Сумская, 16. Старшіе Контролеры: *Мадатовъ* Ник. Петр., к. сов. Вознесенская пл., 17. *Ставропольскій* Ал-ндр. Павл., н. с. Царицынская, 18. Контролеры: *Ляуданскій* Ант. Франц., к. сов. М.-Гончаровская, 27. *Самойленко* Мих. Ал-ндр., н. с. Мироносицкая, 8. *Писаревскій* Сер. Дан., н. с. Семинарская, 31. *Капрановскій* Зах. Осип., к. с. Б.-Гончаровская, 24. *Наставинъ* Плат. Плат., к. сов. Ст. Рыжовъ Х.-Н. ж. д. Помощники Контролера: *Гаурилкевичъ* Людв. Людв., к. ас. Ст. Полтава Х.-Н. ж. д. *Авдонковъ* Влад. Дмитр., т. с. Нетеченская, 20. *Михальскій* Фел. Адол., т. с. Ст. Рыжовъ Х.-Н. ж. д. *Григоровичъ* Влад. Павл., г. с. Ст. Люботинъ Х.-Н. ж. д. *Гришневъ* Ал-санд. Никол., к. с. Ст. Кременчугъ Х.-Н. ж. д. *Кирѣевъ* Мих. Ал-сандр., к. р. Ст. Кременчугъ Х.-Н. ж. д. *Поляковъ* Пет. Каллин., н. ч. Ст. Кременчугъ Х.-Н. ж. д. *Паврисъ* Юс. Изид., к. р. Ст. Смородино Х.-Н. ж. д. *Бѣлецкій* Георг. Ал-сандр., н. ч. Журавлевская, 19. *Кулешовъ* Григ. Исид., н. ч. Москалевская, 79. *Лобода* Тим. Мих., н. с. Миргородская, 15. *Михайловъ* Вас. Ив., н. с. Ст. Константиноградъ Х.-Н. ж. д. *Булдовскій* Вит. Андр., к. ас. Аптекарская, 50. *Аксеновъ* Конст. Львов., к. с. Кладбищенская, 102. *Аладыинъ* Ив. Анд., к. с. Ст. Кременчугъ *Плечко* Ал-сандр. Григ., к. р. Рымарская, 25. *Трумфовъ* Ал-ндр. Вас., н. ч. Рудаковскій пер., 31. *Оболенскій* Фед. Ив., н. с. Воскресенская, 34. *Прокофьевъ* Леон. Мих., т. с. Семинарская, 31. *Каплуновскій* Георг. Вас., т. с. Ст. Крюковъ Х.-Н. ж. д. *Шкляревскій* Леон. Конст., к. с. Карповская, 9. *Котельниковъ* Бор. Анд., к. с. Харинскій, 10. По найму *Голов-*

кинъ Вас. Никиф., инж.-техн. Мироносицкая, 70. Счетные чиновники: *Эссенгаузенъ* Ив. Ал-андр., т. с. Ст. Рыжовъ X.-Н. ж. д. *Постъ-Лозиченко* Вик. Степ., т. с. Дмитриевская, 6. *Нагородскій* Гавр. Игн., т. с. Журавлевская, 19. *Берновъ* Ник. Алек., к. сек. Основа, Торговая, 12. *Сафронюцкій* Фед. Сеп., н. ч. Черноглазовская, 14. *Крекшинъ* Пав. Степ., н. ч. Гордѣевская, д. Ключки. *Фонъ-Бриксенъ* Ант. Кон., н. ч. М.-Панасовская, 17. *Скородинскій* Влад. Ник., н. ч. Клочковскій, 16. *Шманевскій* Юсиф. Сем., к. а. Рубановскій, 3. *Гавриленко* Вал. Анд., к. сек. Г. Кременчугъ. *Богдановъ* Анат. Фед., к. р. Маріинская, 3. *Кашкинъ* Георг. Сем., к. р. Уг. Искринской и Сергіевской. *Терлеуцкій* Ник. Петр., г. с. Ст. Люботинъ X.-Н. д. *Котляревскій* Степ. Григ., к. р. Михайловская, 33. *Новицкій* Генр. Ант., н. ч. Основа Б.-Балашовская, д. Стадникова. *Киртеевъ* Ал. Алек., н. ч. Ст. Кременчугъ. *Честныйшій-Баримевскій* Кон. Вас., н. ч. Пушкинская, 11. *Кондра* Ев. Ильичъ, н. ч. Грековская, 33. *Барщевскій* Ив. Фран. Клочковская, 9. *Бабицкій* Григ. Вас., к. р. Рубановскій, 3. *Шпека* Борисъ Анд., к. р. Нетеченская, 20. *Масловскій* Никол. Григ., н. ч. Владимірская, 9. *Винниковъ* Никол. Влад., н. ч. Тюремная, 24. *Константиновъ* Ив. Вас. Ст. Люботинъ X.-Н. д.

## Вѣдомство Православнаго Исповѣданія.

Епархіальный преосвященный Синодальный членъ *Флавіанъ*, архіепископъ Харьк. и Ахтырск. Университетская, архіерейскій д. Викарный преосвященный *Стефанъ*, Епископъ Сумской. Тамъ же.

### Харьковская Духовная Консисторія.

(Университетская ул., д. № 4).

Члены Консисторіи: *Любицкій* Стеф. Петр., прот. Ст.-Московская, уг. Юрьевской, соб. д. *Солнцевъ* Пав. Ал-андр., прот. Рыбная, 34. *Ивановъ* Панкр. Дмит., прот. Пушкинская, 25. *Гончаревскій* Іоан. Ник., свящ. Мироносицкая, 55. *Балановскій* Андр. Ѳедор., свящ. Конторская, 37. *Любарскій* Ник. Ник., свящ. При Мирнос. ц. Секретари: консистор. *Самойловичъ* Ив. Юсиф., к. сов. При епарх. арх. *Макушинъ* Григ. Яковл., н. сов. Уг. Владимірской и Котляревской, 57. Столоначальники: *Дажневскій* Тим. Григ., к. а. Дмитриевская, 4. *Калашиниковъ* Сем. Вас., к. а. Столярный, 6. *Акимовъ* Ал-андр. Яков., а. Каразинская, 9. И. д. столоначальника *Пипенко* Ал-андр. Тим., к. р. Ярославская, 11. Казначей *Козловскій* Павл. Данил., к. а. Въ зд. консисторіи. Архиваріусъ *Щеголевъ* Влад. Яков., т. сов. Проектная, дача Ракше, с. д. Регистраторъ *Бутковскій* Стеф. Петр., г. с. Нетеченская, 39. Епархіальный архитекторъ *Нѣлкинъ* Влад. Христ., с. с. Конная, 14.

### Духовенство Харьковскихъ церквей.

Всехсвятской ц. *Луценковъ* Ал. Ник., свящ. Всехсвятская, 4. *Кратировъ* Ник. Фед., свящ. Всехсвятская, 4. Озерянской ц. *Пономаревъ* Вас., свящ. Екатеринославская, церк. д. Дмитриевской ц. *Ушжевскій*

Иоаннъ Лукичъ, прот. Конторская, 62. *Мигулинъ* Петръ Стен., прот. Екатеринославская, 57. Благовѣщенской ц. *Поповъ* Вас. Апол., прот. Ключковская, соб. д. *Федоровъ* Ник. Павл., свящ. Благовѣщенская пл., 3. Христорожественской ц. *Балановскій* Андр. Фед., свящ. Конторская, 34. *Дьяковъ* Конст. Григ., свящ. Конторскій. 4. Преображенской ц. *Оомиръ* Петр., свящ. *Румянцевъ* Мих. Анд., прот. Оба на Единоувѣрческой, 3. Воскресенской ц. *Соколовскій* Ник. Иоан., прот. Воскресенская, 20. *Горайнъ* Иоан. Ксеноф., свящ. Воскресенская, 20. Александро-Невской ц. *Сокольскій* Ник. Серг., свящ. Александро-Невскій, 4. *Шаповаловъ* Влад. Влад., свящ. Въ д. Приходской цер. Архангело-Михайловской ц. *Введенскій* Георг., свящ. Петинская, 13. *Полтавцевъ* Петръ Тим., прот. (Благочинный градскихъ церквей). Петинская, 13. Свято-Духовской ц. *Тимофеевъ* Петръ Фед., свящ. Конная пл., 2. *Шюсте* Ник. Павл., свящ. Конная пл., церк. д. *Скубачевскій* Петръ Ник., свящ. Вознесенской ц. *Чеботаревъ* Георг. Иоан., прот. Вознесенская пл., 17. *Поповъ* Дан. Иоан., свящ. Почтовый, соб. д. Петропавловской ц. *Щелкуновъ* Андр. Андр., свящ. Журавлевская, церк. д. Рождество-Богородичной ц. *Добровольскій* Вас. Ник., свящ. Епархіальная, 23. Крестовоздвиженской ц. *Григоровичъ* Пав. Леонт., прот. *Любарскій* Ник. Ник., свящ. Оба на Мироносицкой пл., церк. д. Пантелеймоновской ц. *Ветуховъ* Вас. Мих., свящ. Мордвиновскій, 25. *Приходинъ* Иоан. Дм., свящ. Песчанская, церк. д. Николаевской ц. *Федоровскій* Ал-андръ Ал-андр., прот. Дѣвичья, 6. *Ивановъ* Панк. Дм., прот. Пушкинская, 25. Троицкой церк. *Гутниковъ* Ник. Вас., прот. Троицкій, церк. д. *Тимофеевъ* Пав. Фед., свящ. Троицкій, церк. д. Кладбищ. Иоанно-Усѣкновенской ц. *Кавалевскій* Пав. Гурьев., прот. *Левичкій* Иоан. Иоан., прот. Оба на Епархіальной, д. Кладб. ц. Университетской ц. *Буткевичъ* Тимоф. Иоан., прот. Газетный, 5. *Инокковъ* Иоан. Стеф., свящ. Дмитриевская, 5. Духовнаго училища Иоанно-Богословской ц. *Зефировъ* Ник., свящ. Бурсацкій, д. Дух. учил. Дѣтскаго Пріюта Константино-Еленовской ц. *Крушедольскій* Иоан. Мих., свящ. Ветеринарная, 28. Благотворительнаго Общества Покровской ц. *Любарскій* Анд. Матв., свящ. Куликовская, 3. 1-й гимназіи Александро-Невской ц. *Солнцевъ* Пав. Ал-андр., прот. Рыбная, 34. Реальнаго училища Оссе-Андреевской ц. *Юшковъ* Ал-сѣй Мих., свящ. Зміевская, 11. Кладбищенской Кирило-Меодіевской ц. *Веніаминовъ* Евсей Гавр., свящ. Въ зд. Кладбищенской церкви. Харьковскихъ Богоугодныхъ заведеній Александро-Невской ц. *Слуцкій* Мих. Юсиф., свящ. 2-й гимназіи Сергіевской ц. *Великановъ* Петр., свящ. Губернской Тюрьмы Петро-Веригской ц. *Кіанциынъ* Феод. Ник., свящ. Заиковская, 18. Пересыльной тюрьмы Царице-Александровской церк. *Толмачевъ* Иоан. Вас., свящ. Екатеринославская, 99. Мѣщанской богадѣльни Скорбящихъ Радостей ц. *Жебеновъ* Ник. Клим., свящ. Въ зд. мѣщ. богадѣльни. 3-й гимн. Трехъ-Святительской ц. *Булыгинъ* Владим. Сем., свящ. Екатеринославскій, 10. Института благородныхъ дѣвицъ Маріи-Магдалиновской ц. *Грома* Пав. Стеф., свящ. Ключковская, 90. Коммерческаго училища Христа-Спасителя ц. *Филевскій* Иоан. Иоан., свящ. Въ зд. учил. Земледѣльческаго учл. Иоанно-Златоустовской ц. *Теряевъ* Ал-андр. Серг., свящ. Въ зд. учил. Клеменовской богадѣльни Спиридоновской ц. *Мантулинъ* Иоан. А-андр. Въ зд. богад. Села Основы Иоанно-Предтеченской ц. *Рудинскій* Георг. Ксеноф., свящ. *Клячннй* Мих.



Андр., свящ. Город. Ал-ндр. больн. Федоро-Стратилатовской ц. *Дмитріевъ* Иоан. Зах., свящ. Екатеринославская, д. Мигулина. Городской Николаевской больн. *Юшковъ* Мих. Андр., прот. Въ зд. Кирило-Мифод. кладб. С. Ивановки Иоанно-Богословской ц. *Дмитріевъ* Андр. Платон., свящ. *Федоровскій* Маркіанъ Ал-ндр., свящ. Сл. Большой Даниловки Георгиевской ц. *Лебедевъ* Вас. Иоан., свящ. С. Алексѣевки Рождество-Богородичной ц. *Захарьевъ* Ал-ндр. Петр., свящ. С. Малой Даниловки Константино-Еленовской ц. *Толмачевъ* Афан. Иоан., свящ.

#### Харьковскій Епархіальный Совѣтъ по миссіонерскимъ дѣламъ.

(Зданіе Харьк. Духовн. Консисторіи).

Предсѣдатель Высокопреосвященный *Флавіанъ*, Архіеп. Харьков. и Ахтырск. Покров. монаст. Члены: Ректоръ семинаріи *Знаменскій* Иоан., прот. Въ зд. дух. семинаріи. Профессоръ богословія *Буткевичъ* Тим., прот. Газетный, 4. Настоятель кафедр. собора *Любичскій* Стеф., прот. Уг. Юрьевской и Ст.-Московской. Священ. Христорождественской ц. *Балановскій* Андр. Конторская, 38. Священ. Крестовоздвиженской ц. *Любарскій* Ник. Мирносицкая, ц. д. Священ. кафедр. собора *Твердохлѣбовъ* Леонидъ. Мирносицкая, 54. Свящ. Единовѣрческой ц. *Колышкинъ* Мих. Воскресенская пл, 10. Преподаватель дух. семинаріи *Корніенко* Іосиф. Клавд. Въ зд. дух. семин. Епарх. наблюдатель церк. прих. школь *Давыденко* Вас. Фед., канд. Пушкинская, 83. Епарх. миссіонеръ *Боголюбовъ* Димитр. Ів., канд. Каразинская, 14. Казначей и дѣлопроизводитель *Горайнъ* Иоан. Ксеноф., свящ. Воскресенской ц. Воскресенская, 10.

#### Харьковскій Комитетъ Православн. Миссіонерскаго Общества.

(Университетская ул., д. Покров. монастыря).

Предсѣдатель комитета Преосвящен. *Стефанъ*, Епископъ Сумской. Члены: Архимандритъ *Іосифъ*. Университетская, 6. Протоіер.: *Буткевичъ* Тим. Газетный, с. д. *Любичскій* Стеф. Ст.-Московская, 24. *Чижевскій* Иоан. Конторская, 62. *Солнцевъ* Павелъ. Рыбная, 34. *Федоровскій* Ал-ндр. Дѣвичья, 6. *Звѣринскій* Мих. Пав., н. с. Скрипницкая, 4. *Школяренко* Евѳим. Дан. Сумская, 14. Казначей *Поповъ* Вас., прот. Ключковская, с. д. Дѣлопроизводитель *Макушинъ* Григ. Яков., н. сов. Владимірская, 57.

#### Харьковскій Епархіальный училищный совѣтъ.

(Семинарская ул., д. № 38).

Предсѣдат. совѣта *Знаменскій* Иоаннъ Павлин., прот., рект. семин. Семинарская, 38. Постоянные члены: *Любичскій* Стеф. Петр., прот. Уг. Старо-Московской и Юрьевской. *Чижевскій* Иоаннъ Лук., прот. Конторская, 62. *Федоровскій* Ал-ндръ Ал-ндров., прот. Дѣвичья, 6. *Федоровъ* Ник. Павлов., прот. Благовѣщенская пл., церк. д. *Твердохлѣбовъ* Леон. Ів., свящ. Мирносицкая, 54. *Богдановъ* от. Михайль, инспект. семин. *Пономаревъ* Стеф. Ник. (онъ же казначей сов.), с. с. *Страховъ* Ник. Ник., с. с. *Томенко* Сем. Петр. (онъ же дѣлопр. сов.), с. с. Всѣ въ зд. Семинаріи. Епархіальный наблюдат. школь *Давыденко* Вас. Фед., канд. богосл.

Пушкинская, 83. Членъ отъ Мин. Нар. Просв. *Жаворонковъ* Ник. Григ., д. с. с., дир. народ. учил. Ветеринарная, 11. Представитель отъ город. общ. *Залтескій* Конст. Лаврент., к. сов. Ветеринарная, 31. Почетные члены: *Снегиревъ* Ал-ндръ Ал-сѣев., с. с. Бурсацкій, д. дух. учил. *Боголюбовъ* Дм. Ив., канд. богосл. Бассейная, 14. *Храмцовъ* Ник. Тим., к. с. Конная, 31.

### Харьковская Духовная Семинарія.

(Семинарская ул., д. № 38).

Ректоръ семинаріи *Знаменскій* Іоаннъ Павлин., прот. Инспекторъ *Богдановъ* от. Михаилъ. Помощники инспектора: *Багрецовъ* Леон. Мих., дѣйст. студ. акад. *Красинъ* Павелъ Митрофановичъ, кандидатъ богосл. Преподаватели: свящ. пис. и евр. яз. *Леонтовичъ* Валент. Тим., с. сов. Обл. бог., ист. и облич. раск. *Корнѣенко* Іос. Клавд., с. с. Богосл. осн. догм. и нрав. *Сильченковъ* Конст. Ник., к. сов. Гомил., лит. и практ. рук. для паст. *Ушесердовъ* Серг. Ив., канд. бог. Общ. церк. ист., русск. церкв. и библ. ист. *Вертеловскій* Ал-ѣй Ѳед., с. с. Общ. гражд. ист. и ист. раск. *Пономаревъ* Ст. Ник., с. с. Слов. и ист. русск. литер. *Протопоповъ* Ник. Серг., с. с. Логикѣ, псих., нач. осн. и кратк. ист. филос. и дидакт. *Страховъ* Ник. Ник., с. с. Алгебры, геом., физ. и пасх. *Кудревичъ* Ив. Викт., с. с. Греч. яз. *Ѳоменко* Сем. Петр., с. с. Греч. яз. *Доброправовъ* Мих. Вас., с. с. Лат. яз. *Гогинъ* Ник. Вас., с. с. Лат. яз. *Логгиновъ* Вас. Вас., к. ас. Учит. церк. пѣнія *Ковинъ* Ник. Мих. Всѣ въ зд. семинаріи. Учит. гимнаст. *Гиндичъ* Ник. Ив., поруч. Конная, 24. Врачъ при семинаріи *Рубинскій* Вас. Ал-ндров., к. сов. Сумская, 18. Экономъ семинаріи *Енько* Андр. Наз., личн. поч. гражд. Духовникъ сем. и законоуч. обр. школы *Посельскій* Серг. Моис., свящ. Старшій учит. обр. шк. при сем. *Кандыба* Зах. Ѳед., діак. Младш. уч. обр. шк. при сем. *Касьянчукъ* Никита Вас., поч. гр. Въ зданіи семинаріи. Попечит. обр. шк. при сем. *Сырѣй* Як. Вас., поч. гр. Семинарская, с. д. Письмоводитель *Олейниковъ* Ник. Дм., мѣщ. Въ зданіи семинаріи.

Правленіе семинаріи. 1) Педагогическихъ собраній: Предсѣдатель рект. семинаріи *Знаменскій* Іоаннъ, прот. Члены: Инспект., преподаватели и отъ духовенства свящ.: *Твердохлѣбовъ* Леонидъ и *Ѳомиинъ* Петръ. 2) Распорядительныхъ собраній: Предсѣд. рект. семин. *Знаменскій* Іоаннъ, прот. Члены: Инспекторъ семин. *Богданавъ* Мих. Преподават. семин. *Ѳоменко* Семень. Отъ духовенства *Ѳомиинъ* Петръ, свящ. Почетн. блюст. по хоз. части *Велитченко* Ив. Кир. Экономъ семин. *Енько* Адр. и секретарь правл. *Кудревичъ* Иванъ.

### Харьковское Духовное Училище.

(Бурсацкій пер., д. № 4).

Смотритель *Снегиревъ* Ал-ндръ Ал-сѣев., с. с. Въ зд. учил. Помощн. смотрит. *Зефировъ* Ник. Андр., свящ. Въ зд. учил. Учители: Старш. учитель греческ. яз. *Марченко* Владим. Вас., н. с. Пески, Ивановская, 8. Русск. и церк.-славян. яз.: *Евецкій* Ив. Ал-ндров., с. с. Пушкинская, 49. *Коротковъ* Серг. Гавр., н. с. Маринская, 13. Ариѳм. и геогр. *Пономаревъ* Вас. Арс., с. с. Ващенкоискій, 21. Латинск. яз. *Булгаковъ* Ив. Вас., н. с. Юмовская, д. Якубова. Церк. пѣнія и муз. *Лоб-*

ковскій Ал-ндръ Ал-сѣев., свящ. Въ зд. учил. Приготов. кл. (учит. чист.) *Лихницкій* Ив. Вас., н. с. Миргородская, 4. Надзиратели—репетиторы: *Поповъ* Григ. Филипп., т. с. *Шкорбатовъ* Никол. Никол., т. с. *Лобковскій* Ив. Вас., н. с. *Макаровскій* Фед. Григ., студ. сем. *Соколовъ* Валер. Петр., оконч. курсъ Хар. Дух. Сем. Въ въ зд. учил. Училищи. врачъ *Рубинскій* Вас. Ал-ндров. Сумская, 18. Фельдшеръ *Котляровъ* Сем. Ал-сѣев., л. п. гр. Экономъ *Ковалевскій* Вас. Петр., diak. Въ зд. училища. Правленіе училища: Предс. правл. смотритель учил. *Снегиревъ* Ал-ндръ Ал-сѣев., с. с. Члены: Помощн. смотрит. *Зефировъ* Ник. Андр., свящ. Въ зд. учил. Отъ учит.: учитель *Лихницкій* Ив. Вас., н. с. Миргородская, 4. Отъ духов.: *Филевскій* Іоан. Іоаннов., свящ. Въ зд. Комерч. учил. *Добровольскій* Вас. Никол., свящ. Епархіальная, 23. Письмоводитель *Суворовъ* Владим. Ив. Въ зд. училища.

### Харьковское Епархіальное женское училище.

(Епархіальная ул., д. № 56).

Предсѣдат. совѣта *Буткевичъ* Тим. Ив., прот., маг. богосл. Газетный, 5. Начальница учил. *Гейцыгъ* Евг. Никол., двор. Въ зд. учил. Инспекторъ клас. и законоучит. *Котовъ* Ив. Семен., свящ., канд. академіи. Каразинская, 2. Членъ Совѣта и помощ. законоуч.: *Тимофеевъ* Пав. Федор., свящ. Церк. д. Троицк. ц. Преподаватели: Закона Божія: *Любарскій* Никол. Никол., свящ., канд. акад. Церк. д. при Миронос. ц. *Горайнъ* Ив. Ксеноф., свящ., студ. семин. Церк. д. при Воскресенск. ц. *Толмачевъ* Ив. Вас., свящ. Холодная гора, перес. тюрьма. Математики и физики: *Колосовскій* Яковъ Мих., с. с. Садово-Куликовская, 19. *Мощенко* Вас. Никол., к. сов. Булгаковскій З. Русскаго яз., *Кокаревъ* Мих. Андр., с. с. Рымарская, 25. *Гогинъ* Никол. Вас., с. с. *Добронравовъ* Мих. Вас., с. с. Дидактики *Страховъ* Никол. Никол., с. с. Исторіи *Вертеловскій* Ал-сѣй Федор., с. с. Въ въ зд. Харьк. Дух. семин. Исторіи и географіи *Трифилевъ* Евг. Парф., к. сов. Рымарская, 19. Церковнаго пѣнія *Петровскій* Ив. Вас., свящ. Проектный, 8. Чистописанія: *Дмитріевъ* Ал-сѣй Дмитр., с. с. Воскресенскій, 10. *Ергольская* Екатер. Ал-ндр., двор. Проектный, 3. Учительницы: ариѳм. *Дмитріева* Марія Дмитр., вдова лаборанта. Конторская, 38. Приготов. клас. *Щелжунова* Таисія Андр., дочь протоіер. Юмовская, 10. И. д. дѣлопр. совѣта *Чернявскій* Теоф. Дмитр., diak. Церк. д. на гор. кладб. Старшія воспитательницы: *Аристова* Вѣра Конст., дом. учит. *Вертеловская* Ольга Федр., дом. учит. *Вышемирская* Апол. Павл., дом. учит. *Власовская* Павла Фед., дом. учит. *Дьякова* Людм. Евфим., дом. учит. *Курасовская* Елис. Андр., дом. учит. *Левандовская* Ал. Ив., дом. учит. *Павлова* Мар. Яков., дом. учит. *Иннокова* Зинаид. Мих., дом. учит. *Павлова* Анаст. Як., дом. учит. *Пономарева* Сераф. Андр., дом. учит. *Пономарева* Сераф. Ив., дом. учит. *Попова* Над. Ив., дом. учит. *Троицкая* Анна Гавр., дом. учит. Младшія воспитательницы: *Воскобойникова* Клавд. Мих., дом. учит. *Бѣликова* Тат. Никол., дом. учит. *Грекова* Ал-ндр. Ал-ндр., дом. учит. *Капустянская* Анаст. Вас., дом. учит. *Потапова* Тат. Павл., дом. учит. *Реутская* Соф. Павл., дом. учит. *Согина* Над. Петр., дом. учит. *Стефановская* Марія Ал-ндров., дом. учит. *Шеба-*



*тинская* Ирина Ал-ндр., дом. учит. *Энеидова* Ал-ндр. Ильин., дом. учит. *Фаворова* Анаст. Вас., дом. учит. И. д. эконома учил. *Валильевъ* Ал-сѣй *Феодор.*, мѣщ. Всѣ въ зд. епарх. женск. училища.

### Эмеритальная касса Духовенства Харьковской Епархіи.

(Въ зд. Духовной Консисторіи).

Предсѣд. правленія *Знаменскій* Іоан. Павлин., прот., рект. семина. Семинарская, 38. Членъ и казначей *Федорозскій* Ал-ндръ Ал-ндров., прот. Дѣвичья, 6. Членъ дѣлопроизв. *Гутниковъ* Ник. Вас., прот. Троицкій, 5. Бухгалтеръ *Степурскій* Тих. Вас. Моичная, 2. Письмоводитель *Куницынъ* Ив. Вас., діаконь. Основа, 40.

## Министерство Путей Сообщенія.

### Управление Курско-Харьково-Севастопольской желѣзной дороги.

(Николаевская пл., д. № 28).

Начальникъ дороги *Кригеръ* Давидъ Андр., с. с., инж.-техн. Мироносицкая, 22. Помощн. его *Путята* Никол. Егоров., к. ас., техн. Юмовская, с. д. Инженеръ для особыхъ поруч. при нач. дор. (онъ же 4-й замѣститель) *Вагнеръ* Петръ Август., к. сов. инж., п. сообщ. Екатеринославская, д. Файнберга. Члены Совѣта упр. дороги: отъ Мин. Фин. *Штейнеръ* Вас. Карл. Подгорная, 14. Отъ М. П. Сообщ. *Радцигъ* Ал-ндръ Антон., т. с. Юмовская, д. Васильева. Правитель канцеляріи *Мостовскій* Антонъ Андр. Усовская, 5. Столоначальники: *Финоменовъ* Ив. Никола., мѣщ. Б.-Москалевская, 65. *Мисюра* Борисъ Никол., двор. Чеботарская, 9. *Синельниковъ* Викт. Викторов., отст. г. с. Б.-Москалевская, 29. Дѣлопроизводитель мобилизац. отд. *Николаевъ* Влад. Ив., сотникъ Оренб. казач. войска. Булгаковскій, 4.

Главная бухгалтерія (Николаевская пл., д. Земельнаго Банка). Главный бухгалтеръ *Трофимовъ* Серг. Никол., т. с. Бассейная, 13. Помощникъ его *Глуценко* Ив. Кос., п. гр. Конная, 10. Старшіе счетоводы: *Вцислицкий* Болеславъ Іоакимов., п. гр. Усовская, д. Данилова. *Авраменко* Каленикъ Кос., мѣщ. Б.-Москалевская, 66. *Сербовъ* Леонидъ Ал-ндр., п. гр. Дмитріевская, 22. *Шорцъ* Іоакимъ Іонов., кр. М.-Гончаровская, 6. *Цычкало* Іосифъ Петр., мѣщ. Ст. Карачевка, с. д. И. д. дѣлопроизводителя *Стукановъ* Ив. Кондрат., мѣщ. Гончаровскій бул., 7.

Юридическая часть (Благовѣщенская, 25). Юрисконсультъ *Клоповъ* Ив. Ал-сѣв., присяж. пов. Сумская, 50. Помощникъ *Чайковскій* Ілья Исидоров., присяж. пов. Дмитріевская, 22. *Переверзевъ* Леонидъ Никол., помощ. присяж. пов. Конторская, 45. *Токарскій* Казим. Станисл., помощн. присяж. пов. Екатеринославская, 57. Агентъ по тарифнымъ и эксплуатаціон. справк. *Новиковъ* Гаврииль Михѣев., мѣщ. Благовѣщенская, 26. Дѣлопроизводитель *Выльзжевъ* Павелъ Никол., подпоруч. запаса арміи. Петинская, 21.

Пенсіонная касса (Ярославская, 28). Дѣлопроизводитель *Парчевскій* Станисл. Никод., пот. двор. Усовская, 29. Помощникъ *Забродинъ* Теодоръ Теодор., мѣщ. Колодезный, 18.

Врачебный кабинетъ (ст. Харьковъ). Старшій врачъ *Соколовскій* Петръ Онуфр. н. с. Благовѣщ., 27. Врачъ завѣд. больницей *Романовичъ* Фед. Тих., к. ас. Конторская, 46. Врачи: *Оболенскій* Конст. Петр., к. ас. Верховскій, 15. *Голяховскій* Ал-сѣй Ив., н. с. Конторская, 5. Письмоводитель *Можный* Фед. Андриан., кол. рег. Семинарская, 22. И. об. аптекаря *Вирановскій* Алоизій Франц., двор. М.-Гончаровская, 34. Старшій фельдшеръ *Александровъ* Петръ Ал-ндров., поч. гражд. Казенное зданіе при вокзалѣ, 92.

Коммерческая служба (Благовѣщенская, 26). Начальникъ *Акимовъ* Павелъ Павлов. Благовѣщенская, 26. Помощникъ *Самойловъ* Серг. Никол. Харинскій пер., 4. Завѣдывающій Харьк. городск. станц. *Ставинскій* Владисл. Михайл. Конторская, 2. Дѣлопроизводитель ком. стола *Друковъ* Пав. Ал-ндров. Дмитриевская, 9. Дѣлопроизводитель стола претензій *Покровский* Вас. Ив. Усовская, 36. Письмоводитель канцеляріи *Кузнецовъ* Никиф. Никифор. Карповскій, 5.

Матеріальная служба (Ключковская, д. Пащанко-Тряпкина). Начальникъ *Евреиновъ* Гр. Вас., к. с. Мироносицкая, 44. Помощники: *Зиминъ* Ал-ндръ Валер., с. с. Мироносицкая, 46. *Карпинскій* Констант. Франц., дворян. Конторская, 56. Бухгалтеръ *Черноруцкій* Никол. Ал-ндров., дворян. Одоевскій, 14. Химикъ, завѣдующій столомъ заказовъ *Акуловъ* Іосифъ Яковл., инж. техн. Сумская, 60. Ревизоры: *Козловскій* Конст. Матв., провинц. секр. Холодная гора, Аненская, 24. *Пелискій* Владисл. Витольд., прап. зап. Сумская, 86. Старшіе счетоводы: *Михейлисъ* Анд. Ив., почет. гражд. Конторская, 59. *Довнаръ-Запольскій* Владим. Игнат., дворян. Конторская, 56. *Прядкинъ* Плат. Ив., поч. гражд. Бурсацкій, 6. *Лебедевъ* Гавр. Мих., поч. гражд. Единовѣрческая, 8. Дѣлопроизводители: *Крестлингъ* Никол. Эдуард., мѣщ. Холодная гора, Проѣзжая, 48. *Шевердинскій* Серг. Семен., двор. Усовская, 36. Завѣд. Харьк. главн. складомъ *Роевъ* Лука Ив., поч. гражд. Казенное зданіе.

Служба движенія (При вокзалѣ). Начальникъ *Королевъ* Никол. Филипп., н. с., инж. пут. сообщ. Б.-Панасовская, 17. Помощники его: *Ильинъ* Ив. Федосѣев., л. п. гр. При вокзалѣ. *Савлушинскій* Ал-ндръ Ал-сѣев., к. сек. Садовая, 11. Начальникъ конторы *Рыжневскій* Андр. Георг., т. сов. Екатеринославская, 85. Бухгалтеръ *Пачоскій* Романъ Осип., двор. Гончаровская, 18. Дѣлопроизводители: *Ръзниченко* Ив. Петр., мѣщ. Екатеринославская, Скрышниковскій, 6. *Лагутинъ* Вас. Васил., мѣщ. Карповская, 12. *Новоселовъ* Андр. Григ., л. п. гр. Холодная гора, Кульбицкій, 7. *Аршиновъ* Андр. Серг., кр. Холодная гора, Рудаковскій и Скрышниковскій, <sup>49</sup>/<sub>51</sub>. *Коссаковскій* Ромуальдъ Михайл., двор. Конторская, 12. Завѣдывающіе: кондукторскими бригадами *Козубовскій* Мечиславъ Ант., поруч. запаса. Чеботарская, 75. Отдѣломъ статистики пробѣга вагоновъ *Татариновъ* Петръ Георг., мѣщ. Леусовскій, 4. Агентъ по розыску грузовъ *Родзиновскій* Петръ Степан., двор. Уг. Чеботарской и М.-Панасовской, 3.

Служба сборовъ. Начальникъ *Богданскій* Эдуардъ Осип. Чернышевская, 25. Помощникъ *Богдановъ* Пав. Никол. Каразинская, 18. Завѣдывающіе: канцеляріей *Сухановъ* Владим. Ильичъ. Клочковская, 25. Учетно-разсчетнымъ отдѣломъ *Киретъ* Сильверій Августов. Рымарская, 23. Счетоводствомъ *Синайловъ* Никол. Ив. Екатеринославская, 46. Отдѣломъ претензій *Дабо* Леонидъ Ипполит. Екатеринославская, 40. Отдѣломъ акцептаціи *Пушенко* Ив. Иван. Пушкинская, 54. Отдѣломъ статистики *Абрамовъ* Влад. Афиногенов. Екатерининская, 20. Пассажирами отдѣломъ *Джемсонъ-Терци* Иллѣодоръ Ѳедоров. Ярославская, 28. Ревизоръ станціоннаго счетоводства 2-го уч. *Стячина* Владим. Михайл. Михайловская, 30.

Отдѣлъ телеграфа. Начальникъ *Кайль* Казим. Августов., мѣщ. Семинарская, 26. Помощникъ *Искрицкій* Мих. Андр., двор. Якубовскій, 12. Старшій контролеръ-механикъ *Митманъ* Марселій Карл., мѣщ. Старо-Мясницкая, 18. Конструкторъ-механикъ *Елисеевъ* Левъ Никол., п. гр. Уг. Дмитріевской и Гончаровской, 2. Дѣлопроизводитель *Михайловъ* Тимоф. Григорьев., мѣщ. Мордвиновскій, 9.

Служба пути и зданій. Начальникъ *Вѣтринскій* Ал-ндръ Сем., инж., к. сов. Сумская, 54. Помощники: *Клейненбергъ* Владим. Юльев., инж., н. с. Юмовская, 7. *Коргуевъ* Викт. Никол., инж., н. с. Максимилиановская, 7. Инженеръ для особыхъ порученій *Бѣляковъ* Ѳед. Ал-сѣев., инж., т. с. Мироносицкая, 72. Начальникъ технического отд. *Циглеръ-фонъ-Шафгаузенъ* Максимил. Карл., инж., т. с. Московская, 6. Его помощникъ *Бондаревскій* Никол. Семен., инж.-технол., к. а. Университетская, 2. Инженеры для техническихъ занятій: *Глазыринъ* Влад. Ал-ндров., инж., к. сек. Вознесенская, 6. *Денисовъ* Дмитр. Абрам., инж., к. сек. Мироносицкая, 42. Вр. исп. д. архитектора *Загоскинъ* Серг. Иллѣодоров. инж., с. сов. Мироносицкая, 42. Начальникъ 3-го уч. *Кислицынъ* Никол. Семен., инж. Александровская, каз. зданіе, 101. Секретарь *Трофименко* Мих. Яковл., п. гр. Карповскій, 14. Бухгалтеръ *Викторовъ* Ал-ндръ Никол., п. гр. Екатеринославская, 15.

Служба подвижнаго состава и тяги. Начальникъ *Гинце* Ал-ндръ Конст., инж., к. сов. Епархіальная, 32. Помощники *Овчинниковъ* Илья Тимоф., н. с., инж.-техн. Благовѣщенская, д. Файнберга. *Обрембскій* Генрихъ Генрихов., к. ас., инж.-технол. Б.-Панасовская, 98. Старшіе ревизоры: *Кнопферъ* Карлъ Эдуард., инж.-технол. Максимилиановская, 20. *Косякинъ* Леонидъ Демьян., к. ас., инж.-технол. Кузнечная, 12. Машинистъ-наставникъ II-го уч. *Кириченко* Ив. Ив., техн. Николаевская, 27. Начальникъ техн. отдѣла *Мокрицкій* Евг. Ипполит., инж.-технол. Молочная, 10. Секретарь *Госманъ* Ал-ндръ Никол., кол. рег. Клочковская, 55. Бухгалтеръ *Кузнецовъ* Петръ Дмитр., мѣщ. Юмовская, 9. Завѣдывающій столомъ статистики *Коробковъ* Эмануилъ Ал-ндров., мѣщ. Дмитріевская, 4. Начальникъ депо Харьк. *Бригевичъ* Юлій Ив., инж.-механикъ. Екатеринославская, 70. Помощники его: *Лещенко* Федоръ Никол., инж.-технол. Чеботарская, каз. д. 6. Птичкина. *Рукертъ* Пав. Германов., инж.-технол. Старо-Московская, магаз. „Лира“. Начальникъ мастерскихъ *Рингляндъ* Романъ Васильев., п. п. гр. Кузинская, 25. Его помощникъ *Ключинскій* Петръ Феликсов., инж.-техн., к. ас. Б.-Панасовка, 26. Техникъ-конструкторъ *Лещенко* Никол. Никанор., технол. Нетеченская, 4. Письмоводитель мастерскихъ *Покровскій* Ал-



ндръ Семен., п. п. гр. Гіевская, 14. Механики: сборно-котельнаго цеха *Степановъ* Павелъ Серг., инж.-технол. Кузинская, 10. Механическаго цеха *Чарушниковъ* Вас. Васильев., инж.-технол. Кузинская, 10. Литейнаго цеха *Финкельштейнъ* Насонель Залман., техн. Кузинская, 10. Вагоннаго цеха *Недобрево* Вас. Владим., технол. Мироносицкая пл., 3. Кузнечнаго цеха *Малаховскій* Ром. Вас., технол. Карповская, 6.

**Начальники станцій К.-Х.-С. ж. д. въ предѣлахъ Харьков. губ.**

Начальники: Въ Харьковскомъ уѣздѣ: Ст. Казачья Лопань *Филевъ* Ив. Ив., кр. Полуст. Слатино *Смирновъ* Дмит. Ал-сѣв., мѣщ. Ст. Дергачи *Мельниковъ* Дмит. Мих., мѣщ. Раз. 222 в. *Шербина* Ив. Ал-ндр., п. дв. Въ Валчанскомъ уѣздѣ: ст. Нежеголь *Рубинскій* Никол. Никол., сынъ свящ. Ст. Волчанскъ *Кюптеръ* Эрнестъ Петр., мѣщ. Ст. Бѣлый-Колодезь *Журченко* Вас. Авксент., мѣщ. Ст. Задонская *Волошановскій* Евтихій Андр., л. п. гр. Ст. Бурлукъ *Лебедевъ* Никол. Ив., мѣщ. Раз. Шиповатое *Череповъ* Ив. Георг., мѣщ. Въ Купянскомъ уѣздѣ: раз. Гусинка *Колмыковъ* Фед. Ал-сѣв., п. п. гр. Ст. Моначиновка *Вахнинъ* Петръ Матв., л. п. гр. Раз. Притыковка *Кучеренко* Харлампій Яковл., кр. Ст. Купянскъ *Коньковъ* Ив. Петр., мѣщ. Въ Харьковскомъ уѣздѣ: ст. Харьковъ пасс. *Тустановскій* Ив. Юсиф., двор. Ст. Харьковъ-тов. *Соловьяновъ* Никол. Ферг., п. п. гр. Кузинскаго поста. *Клименко* Никол. Ѳедот., мѣщ. Полуст. Карачевка *Ермаковъ* Ал-сѣй Егор., мѣщ. Раз. № 8 *Мальцевъ* Викт. Никол., сынъ к. ас. Ст. Мерефа *Ромбишевскій* Евг. Игн., прап. зап. Въ Зміевскомъ уѣздѣ: поста 259 в. *Кучеренко* Леонтій Георг., мѣщ. Поста 263 в. *Бѣляевъ* Никол. Ал-ндров., мѣщ. Ст. Борки *Словецкій* Фед. Вас., отст. подполк. Раз. № 9 *Долженко* Ал-ндръ Владим., сынъ к. рег. Ст. Тарановка *Орловъ* Ив. Вас., мѣщ. Раз. № 10 *Петровъ* Мих. Макс., мѣщ. Ст. Лихачево *Губаревичъ* Владисл. Ив., мѣщ. Раз. № 11 *Шуйскій* Пав. Вас., сынъ к. ас. Поста 305 в. *Иваненко* Ив. Андр., мѣщ. Поста 320 в. *Азарный* Петръ Ал-сѣв., кр. Въ Изюмскомъ уѣздѣ: Раз. № 14 *Шиличукъ* Дмит. Степ., мѣщ. Ст. Гавриловка *Шановъ* Григ. Егор., двор. Поста 46 в. *Маликовъ* Георг. Конст., мѣщ. Раз. № 15 *Болтасовъ* Пав. Андр., мѣщ. Ст. Барвенково *Градовъ* Ефимъ Ефим., кр. Раз. Рербергъ *Стриковъ* Мих. Григ., мѣщ. Ст. Бантышево *Хорунжій* Мих. Павл., мѣщ. Полуст. Шидловская *Патратій* Козьма Георг., кр. Поста 48 в. *Цибизовъ* Степ. Ильичъ, мѣщ. Поста 55 в. *Шаховъ* Ал-ндръ Ѳедор., мѣщ. Поста 70 в. *Бурдыкинъ* Петръ Ив., мѣщ. Поста 84 в. *Ѳедоровскій* Сем. Павл., п. п. гр. Поста 95 в. *Свѣщниковъ* Петръ Павл., п. п. гр. Ст. Славянскъ *Массальскій* Станисл. Станисл., п. двор. Ст. Соляные Заводы *Горбачевичъ* Дмитр. Валеріанов., отст. к. рег. Ст. Краматорская *Матвиенко* Вас. Никол., мѣщ.

**Управление Харьковско-Николаевской желѣзной дороги.**

(Благовѣщенская ул., д. Уткина № 2).

Начальникъ дороги *Волковъ* Влад. Никол., д. с. с., инж. п. с. Мироносицкая, 50. Непремѣнный членъ совѣта управленія дороги отъ М. П. С. *Астафьевъ* Ал-ндръ Аркадьев., с. с., инж. п. с. Кацарская, 36. Членъ совѣта управленія дороги отъ М. Ф. *Радванъ* Ив. Антонов., к. с. Епархіальная, 18. Помощникъ начальника дороги и второй замѣсти-

тель его *Бутескулъ* Ив. Анисим., с. с., инж. п. с. Ветеринарная, 25. Инженеръ особыхъ порученій при начальникѣ дороги *Поплавскій* Вячесл. Юсиф., шт.-кап. Ст. Люботинь. Правитель дѣлъ *Леванда* Вас. Силыч., пот. двор. Ст. Карачевка, К.-Х.-С. ж. д. Помощникъ его *Власовъ* Ал-ндръ Петр., кол. секр. Черноглазовская, 11. Начальникъ службы пути и зданій и первый замѣститель начальника дороги *Розановъ* Викт. Ал-ндров., с. с., инж. п. с. Сумская, 68. Помощникъ и первый замѣстит. его *Щерметевскій* Серг. Павл., с. с., инж. п. с. Мироносицкая, 37. Старшій инженеръ по новымъ работамъ и второй замѣститель начальника службы пути *Щербаковъ* Ив. Самсон., к. ас., инж. п. с. Епархіальная, 5. Начальникъ службы тяги и четвертый замѣститель начальника дороги *Соломко* Анатол. Ал-сѣев., кол. секр., технологъ. Мироносицкая, 61. Помощникъ его *Щербина* Мих. Автономов., п. сов., инж. п. с. Семинарская, 6. Начальникъ отдѣла, старшій ревизоръ службы тяги *Поповъ* Конст. Михайл., т. сов., технол. Пушкинская, 72. Начальникъ службы движенія и третій замѣститель начальника дороги *Склевицкій* Сем. Ив., к. сов., инж. п. с. Чернышевская, 24. Помощникъ его по распорядительной части *Звенигородскій* Яковъ Григ., пот. двор. Байрачный, 5. Помощникъ его по телеграфу *Ивановъ* Пав. Петр., двор. Карповскій, 5. Начальникъ матеріальной службы баронъ-фонъ *Унгернъ-Штернбергъ* Рудольф. Рудольфов., пот. двор. Сорокинскій, 11. Помощникъ его *Мазаракій* Ал-ндръ Виктор., к. сов., инж. п. с. Мироносицкая, 59. Начальникъ коммерческаго отдѣла *Антокопенко* Мих. Ив., отставн. к. секр. Епархіальная, 7. Помощникъ его (вакансія). Начальникъ службы сборовъ *Архангельскій* Левъ Гаврил., двор. Чернышевская, 47. Помощникъ его *Стокальскій* Иллари. Альберт., двор. Садовая, 1. Начальникъ техническ. отдѣленія службы пути *Кучкинъ* Ал-ндръ Петр., к. секр., инж. п. с. Мироносицкая, 59. Помощникъ его *Коноваловъ* Ив. Георгіев., т. сов., инж. технол. Тюремная пл., 4. Начальникъ техническаго отд. службы тяги *Тарановъ-Бьлозеровъ* Вас. Ив., к. секр., инж. технол. Михайловская, 16. Главный бухгалтеръ управленія дороги *Попяжовскій* Владим. Михайл., пот. двор. Епархіальная, 6. Помощникъ его *Петровъ* Степ. Никиф., личн. поч. гражд. Конторская, 70. Повѣренный по судебнымъ дѣламъ упр. дороги *Масловскій* Конст. Константин., отст. т. сов., присяжн. повѣр. Подгорная, 10. Помощники его: *Борманъ* Эмилій Юльев., присяж. пов. Мироносицкая, 59. *Смирновъ* Петръ Ив., присяж. повѣр. Б.-Москалевская, 2. *Горбунковъ* Вас. Петр., помощн. присяж. повѣр. Скрипницкая, 1. Старшій врачъ дороги *Анохаловъ* Петръ Петр., с. сов. Ключковская, 29. Инженеръ по завѣдыванію надзоромъ за исполненіемъ поставки минеральнаго топлива для казенныхъ дорогъ *Базькевичъ* Мих. Никол., к. секр., инж. технол. Чернышевская, 56. Дѣлопроизводитель мѣстнаго комитета пенсіонной кассы *Милевичъ* Ал-ндръ Ив., двор. Чернышевская, 68. Завѣдывающій статистикой пробѣговъ *Подобѣдъ* Петръ Афанасьев., двор. Уголь Ключковской и Бурсацкой, 14/7.

#### Начальники станцій Х.-Н. ж. д. въ предѣлахъ Харьков. губ.

Начальники: Ст. Харьковъ *Злобинъ* Никаноръ Ал-ндров., п. п. гр. Ст. Новая-Баварія *Янковскій* Никол. Григорьев., двор. Ст. Рыжовъ *Кон-*

тевь Ал-ндръ Иванов., двор. Ст. Люботинь *Кедеко* Андр. Никол., сынъ купца. Ст. Огульцы *Валковъ* Мих. Герасим., пот. поч. гражд. Ст. Ковяги *Крезе* Ал-ндръ Вильгельмов., прап. запас. Ст. Водяная *Антиповъ* Ал-ндръ Давидов., мѣщ. Ст. Коломакъ *Горбачевъ* Петръ Васильев., п. гр. Ст. Буды *Сербинъ* Ал-сѣй Семен., пот. поч. гражд. Ст. Мерчикъ *Кулаковъ* Ив. Ильичъ, крестьян. Ст. Максимовка *Гончаровъ* Ефремъ Федор., мѣщ. Ст. Богодуховъ *Енько* Вас. Никол., зап. млад. унт.-оф. Ст. Гуты *Луцицкій* Иосифъ Фелиціанов., мѣщ. Ст. Яблочная *Радеуцкій* Никита Никитичъ, мѣщ. Ст. Кириковка *Дзиковскій* Антол. Вильгельм., отст. штабсъ-кап. Ст. Смородино *Волковъ* Матв. Семен., пот. поч. гражд. Ст. Боромля *Чертенко* Митроф. Семенов., пот. поч. гражд. Ст. Сыроватка *Хондажевскій* Никол. Николаев., мѣщ. Ст. Сумы *Радовичъ* Петръ Антонов., двор. Ст. Головашевка *Гшиковъ* Антонъ Ал-ндров., мѣщ. Ст. Виры *Перликъ* Ал-ндръ Ив., двор. Ст. Бѣлополье *Протосавицкій* Петръ Иванов., двор. Ст. Рябушки. *Рябушкинъ* Степ. Ив., мѣщ. Ст. Лебединъ *Чернышевъ* Пав. Ив., сынъ к. ас. Ст. Ахтырка *Мясоѣдовъ* Мих. Михайлов., двор. Ст. Басы *Жуковъ* Дмитр. Вас., мѣщ. Смотрителя развѣздовъ: „Рѣпки“: *Мачисинъ* Андр. Михайл., мѣщ. Раз. № 13: *Ильюшкинъ* Ал-ндръ Ив., зап. унт.-офиц. Раз. № 14: *Остаховъ* Федоръ Павл., отст. старш. телегр. изъ крестьян. Раз. Майскій: *Луцицкій* Ал-сѣй Федор., сынъ т. сов. Раз. № 15: *Нѣмченко* Ив.Ив., зап. рядов. изъ мѣщ. Раз. № 16: *Торятниковъ* Фед. Григ., оберъ офиц. сынъ. Раз. № 17: *Загурскій* Григ. Елисѣев., пот. поч. гражд. Раз. „Греноватый“: *Гавришевъ* Серг. Мих., двор. Раз. „Торохтяный“: *Кравченко* Григ. Петр., крестьян.

#### Начальники станцій Юго-Восточныхъ ж. д. въ предѣлахъ Харьков. губ.

Харьково-Балашовской линіи: Харьковъ тов. *Кирюшкинъ* Ал-ндръ Семен. Лосево *Бойдановъ* Ив. Ал-ндровичъ. Рогань *Бѣликъ* Феликсъ Прокофьев. Мохначъ *Вишневскій* Никол. Серг. Чугуевъ *Войничъ* Бронисл. Франц. Коробочкино *Островскій* Влад. Никол. Граково *Шевцовъ* Вас. Никит. Бурлуцкая (вакансія). Булацелевка *Орловскій* Пав. Викт. Зміевскъ (вакансія). Старовѣровка *Крячковъ* Фед. Семен. Благодатная *Турбинъ* Никол. Вас. Купянскъ узлов. *Кошелевъ* Никита Захар. Купянскъ городъ *Штибингъ* Мих. Михайл. Двурѣчная *Аксеновъ* Дмитрій Козмичъ. Тополи *Александровскій* Ал-ндръ Вас. Козлово-Воронежско-Ростовской линіи: Лиманъ *Михайловъ* Пав. Ив. Шелистовка *Айдаровъ* Ив. Григ.

#### Харьковское техническое желѣзнодорожное училище.

(Александровская ул., д. № 3).

Начальникъ училища *Шшико* Θεод. Домет., с. сов. Александровская, 3. Инспекторъ *Смоленскій* Ив. Станисл., сост. въ 8 кл. Семинарская, 14. Законоучитель *Дмитріевъ* Іоан. Зах., свящ. Екатеринославская, 57. Завѣд. учебн. мастерскими *Роде* Модест. Мих., к. секр. Б.-Гончаровская, 11. Помощникъ его *Зайковскій* Никол. Яков., п. сов. Конторская, 12. Преподаватели: чистописанія *Вишечка* Альфредъ



Алоиз., кл. художн. Екатеринославская, 5. Пѣнія *Поповъ* Никол. Петр., духовн. зв. Единоувѣрческая, 38. Телеграфіи *Аристовъ* Серг. Георг., н. сов. Вознесенская, 16. Надзиратель *Аксеновъ* Никол. Ив., подп. въ отст. Романовскій, 8. Докторъ *Соколовскій* Петръ Онуфр., н. сов. Екатеринославская, д. Файнберга. Письмоводитель *Виногоровъ* Карпъ Григ., мѣщ. М.-Гончаровская, 34.

**Комитетъ по перевозкѣ минеральнаго топлива, руды, флюсовъ и соли изъ горнозаводскаго района Юга Россіи.**

(Екатеринославская ул., д. № 3).

Предсѣдатель комитета *Гаевскій* Викт. Аркад., инж., с. с. Чернышевская, 53. Члены комитета: *Сучковъ* Серг. Никол., с. с., горн. инж. Г. Екатеринославъ. *Кисличенковъ* Зах. Тимоф., с. с. Примѣровская, 6. *Пивоваровъ* Гаврилъ Федоров., с. с. Театральный спускъ, 15. Дѣлопроизводитель *Диденко* Мих. Ив., оконч. универс. Единоувѣрческая, 12. Завѣдывающій статистикой *Панушевскій* Бронисл. Мартынов., к. ас. Николаевская, 5. Его помощникъ *Федуловъ* Семень Ал-ндров. Костомаровская, 21. Старшіе счетоводы: *Пятникова* Эвелина Людвиговна. Ст.-Московская, 54. *Поповъ* Фед. Серг. Екатерининская, 63.

**Бесплатное справочное Бюро для прїѣзжающихъ и отъѣзжающихъ пассажировъ**

(Ст. Харьковъ К.-Х.С. ж. д.).

Завѣдующій Бюро *Окертъ-Бломъ* Евген. Андр.

## Главное Управленіе Государств. Коннозаводства.

Харьковская заводская конюшня.

(Конюшенная, 36).

Управляющій *Гастферъ* Пав. Егор., полк. Ст.-Московская, 78. Мл. ветеринары: *Ипогорскій-Ленктовичъ* Люціанъ Владисл., маг. ветер. наукъ. Въ зд. конюшни. *Кучумовъ* Ив. Пав. Благовѣщенская, 26. Письмоводитель *Одинцовъ* Ник. Ник., к. сек. Конюшенная, 13.

## Министерство Иностранныхъ Дѣлъ.

**Персидское Генеральное Консульство.**

(Сумская, 31).

Консуль *Рубинштейнъ* Григ. Исаак., к. а. Сумская, 31. Секретарь *Вургафтъ* Леонидъ Моис., п. п. гр. Сумская, 21. Врачъ *Германъ* Фридр. Лизар., н. с. Инструментальный, 1.

**Французское вице-консульство.**

(Садово-Куликовская, 13).

Консуль *Жиродру* Рауль. Садово-Куликовская, 13.

## Вѣдомство иностранныхъ исповѣданій.

Харьковская Ев.-Лютеранская церковь.

(Кокошкинская, 2).

Губернскій проповѣдникъ *Бергъ* Эмилій Карл., паст. Помощникъ его *Бергъ* Евг. Эм., паст.-адъюнктъ. Кистеръ *Шоффа* Оскаръ Карл., народн. учитель. Всѣ-Кокошкинская, 2.

Харьковская Римско-Католическая церковь.

(Кокошкинская, д. Р.-Катол. церкви, 4).

Настоятель церкви *Крысякъ* Петръ Юсиф., магистръ Богосл. свящ. Викарные: *Вагнеръ* Адальбертъ Юсиф., свящ. *Хруцкий* Юс. Ант., свящ. Всѣ-Кокошкинская, 4. Церковные синдики (старосты): *Михаловскій* Болесл. Георг., с. с. Михайловскій, 14. *Горскій* Конст. Кипріян., двор., свободн. художн. Чеботарская, 46. Кандидаты къ церковн. синд. *Тычинскій* Сигизм. Ант., двор., присяж. пов. Рымарская, 1. *Муронъ* Георг. Франц., гражд. Пушкинская, 40.

Харьковскій раввинъ *Сахнинъ* Абр. Давид., канд. правъ. Садовая, 1. Предсѣдатели правленій евр. молельнъ: *Рубинштейнъ* Левъ Яковл. присяжн. пов. Театральная пл., с. д. *Беккеръ* Гершонъ Юсиф., купецъ Торговый, с. д.

Харьковскій губернский магометанскій мулла Имамъ-Хатышъ во мугаллемъ *Курбангалтевъ* Шарафетдинъ Сафихановичъ. Грековская, 12.

Газанъ *Фенерли* Морхай Элоэзеров. Подольскій, 17. Габбай (староста) *Кальфа* Марко Моисеев, купецъ. Нетеченская, 34. Шамашъ *Топаль* Моисей Исаак. Подольскій, 17.

## Общественныя учрежденія.

Общество испытателей природы.

(Зданіе Университета).

Предсѣдатель Общества *Рейнгардъ* Людв. Вас., проф. Ключковская, 52. Товарищъ предсѣд. *Рейнгардъ* Владим. Вас., проф. Уг. Ветеринарной и Мироносицкой, с. д. Секретарь *Алексенко* М. А., лаборант. Сумская, 15.

Историко-филологическое Общество.

(Зданіе Университета).

Предсѣдатель Общества *Сумцовъ* Ник. Ѳедор., проф. Мало-Гончаровская, 38. Секретарь Общества *Рѣдинъ* Егор. Кузьм., проф. Дворян-

ская, д. Каменской. Предсѣдатель педагогич. отдѣла *Сумцовъ* Ник. Фед., проф. Мало-Гончаровская, 38. Секретарь Отдѣла *Ветуховъ* А. В. Ключковская, д. Ветухова. Завѣдующій архивомъ *Багалъй* Дм. Ив., проф. Технологическая, с. д. Архивариусъ *Ивановъ* Евг. Мих. Конторская, 54.

### Харьковское Математическое Общество.

(Зд. Университета).

Предсѣдатель *Стекловъ* Влад. Андр., проф. Чернышевская, 74. Товарищи предсѣдателя: *Струве* Людв. Оттон., проф. Зданіе астрономической обсерваторіи. *Александровскій* Влад. Петр., прив.-доц. Нечеченская, 7. Секретарь *Шеборскій* Ант. Пав., прив.-доц. Пушкинская, 17.

### Южно-Русское Общество Technologовъ.

(Петровский пер., д. № 18).

Предсѣдатель правленія *Зерновъ* Дм. Степ., директоръ Технолог. инст. Вице-предсѣдатель *Предтеченскій* Ал.-сѣв. Ив. проф. Оба въ Технолог. инст. Члены правленія: *Туръ* Вад. Эраст., адъюнкт.-проф. Максимилиановская, соб. д. *Пулята* Ник. Егор., инженер. техн. Управление К.-Х.-С. ж. д. *Степановъ* Пав. Серг., инж. Паровозная маст. К.-Х.-С. ж. д. Казначей *Трескинъ* Ив. Егор., инженер.-техн. Екатеринославская, 34. Секретарь *Бумаковъ* Влад. Аркад., инженер.-техн. Петинская, паровозостр. заводъ.

### Харьковское Общество Сельскаго Хозяйства.

(Петровский пер., д. № 9).

Предсѣдатель Общества *Бенике* Арт. Авг. Чернышевская, 5. Вице-предсѣдатель *Красускій* Ив. Адам. Въ зд. Техн. Инст. Казначей *Мезенцовъ* Вас. Ив. Искринская, 49. Секретарь *Голубаевъ* Анд. Ал.-андр. Ключковская, Пантелеймоновскій, 4. Члены Совѣта: *Зайкевичъ* Анаст. Егор. Въ зд. Университета. *Заборинскій* Пет. Ахил. Петровский, 9. *Богуславскій* Пет. Ричард. Петровский, 9. *Шелеховъ* Ал.-андр. Ив. *Гордѣевъ* Пет. Андр. Епархіальная, 29. Кн. *Голуцынъ* Ал.-андр. Дм. Пушкинская, 46. Булацель Ал.-андр. Ил. Конная, 10. *Шимковъ* Андр. Пет. Конторская, 11.

### Харьковское Отдѣленіе ИМПЕРАТОРСКАГО Техническаго Общества.

(Сумская ул., д. № 18).

Предсѣдатель *Зерновъ* Дм. Ст., директ. Техн. Инст. Товарищъ предсѣдателя *Пильчиковъ* Никол. Дм., проф. Тех. Ин. Секретарь Отдѣленія *Туръ* Вадим. Эраст., проф. Тех. Ин. Секрет.-Казначей *Соломко* Ал.-андр. Митр., проф. Техн. Ин. Всѣ въ зд. Института. Члены совѣта: *Гнѣдичъ* Ал.-андр. Григ., фабр. инсп. Сумская, 39. *Дитмаръ* Никол. Федор., горн. инж. Совѣтъ съѣзда горно-пром. *Комаровъ* Апол. Петр., проф. Тех. Ин. *Красускій* Ив. Лук., проф. Техн. Ин. Всѣ въ здан. Тех. Ин. *Пулята* Никол. Егор., инженер. Юмовская, соб. д. *Соломко* Анаст. Ал.-сѣв. кацарская, 4. *Трескинъ* Иванъ Егор., инж.-техн. Ветеринарная, 30. *Шустеръ* Фран. Ив., гр. инж. Мироносицкая, соб. д. Предсѣдатель архитектурн



отдѣла: *Михаловскій* Болесл. Георг., гр. инж. Михайловскій, 14. Предсѣдатель постоян. комис. по технич. обр. *Зерновъ* Дм. Стеф., директ. Техн. Инст. Товарищъ предсѣд. *Пильниковъ* Никол. Дм., проф. Тех. Ин. Всѣ въ зд. Техн. Инст. Непременные члены: *Ивановъ* Петръ Степ., фабр. инсп. Проектный, 9. *Клочинскій* Петръ Феликс., инж.-техн. Желѣзно-дорожн. мастер. К.-Х.-С. ж. д. *Путята* Никол. Егор. Юмовская, соб. д. *Раевская* Марія Дм., жена д. с. с. Чернышевская, с. д. *Степановъ* Пав. Серг., инж.-техн. Желѣзно-дорожн. маст. К.-Х.-С. ж. д. *Шепелевъ* Пав. Вас., проф. Тех. Инст. Въ зд. Технол. Инст.

#### Харьковское Фармацевтическое Общество.

(Садовая ул., д. № 13).

Предсѣдатель *Уириковъ* Андр. Дм., проф. Садовая, 13. Секретарь *Красовскій* Никол. Петр., маг-нтъ формац. Столярный, 18. Казначей *Бурицовъ* Никол. Никол., провиз. Рыбная, аптека въ д. Волжско-Камскаго банка. Библиотечарь *Щавинскій* Станисл. Блажеев., провиз. Сумская, аптека въ д. Лыскова.

#### Общество борьбы съ заразными болѣзнями.

(Конторская ул., д. № 3).

Предсѣдатель *Зарубинъ* Ив. Кондр., заслуж. проф. Конторская, 3. Секретарь *Максимовичъ* Никол. Ив., лѣкаръ. Сумская, офтальмологическая клиника. Казначей *Плотниковъ* Ив. Як., лѣкаръ. Михайловская площ., соб. д. Члены: *Оболенскій* Ив. Никол., заслуж. проф. Пушкинская, соб. д. *Гиршманъ* Леонар. Леоп., заслуж. проф. Сорокинскій, соб. д. *Кузнецовъ* Ал-нд. Хар., заслуж. проф. Пушкинская, 25. *Скворцовъ* Иринарх. Полихр., орд. проф. Рымарская, д. Чунихина. *Зарубинъ* Валент. Ив., привать-доцентъ Харьк. унив. Театральная пл., 4. *Филипповъ* Ник. Ник., привать-доц. Харьк. ун. Старо-Московская, 3. *Илларионовъ* Ник. Сем., увзд. чл. Хар. окр. суд. Сумская, 90. Непремѣнный членъ *Веретенниковъ* Ив. Вас., управл. казен. палат. Сумская, 98.

#### Харьковское Одонтологическое Общество.

(Московская ул., д. № 2).

Предсѣдатель Правленія и Общества докторъ *Дракинъ* Ив. Никол. Нетеченская, 20. Товар. предсѣд. *Панфиловъ* Ал-сѣй Вас., докт. Екатеринославская, 9. Секретарь *Карпиновскій* Тим. Григ., дент. Сумская, д. Лыскова. Казначей *Зильбербергъ* Альб. Моис., зубн. врач. Рыбная, 30. Кандидатъ казначея: *Кривоусковъ* Петръ Петр., дент. Московская, 2.

#### Харьковское Отдѣленіе ИМПЕРАТОРСКАГО Русскаго Музыкальнаго Общества.

(Уг. Екатеринославской и Ярославской ул., д. № 30/20).

Помощникъ Предсѣдателя *Залѣсская* Анна Никол., жена д. с. с. Сердюковскій, соб. д. Директоры: *Велитченко* Ив. Кирил., коммерціи сов. Воскресенская пл., 6. *Лезель* Ѳед. Фран., н. с. Пушкинская, 37. *Рубинштейнъ* Гр. Исаак., н. с. Сумская, 31. *Слатинъ* Илья Ил., своб.

художн. Пушкинская, 55. Кандидаты въ директоры: *Ильяшенко* Мар-Оскар. Мироносицкая, д. Коренева. *Риттеръ* Пав. Григ., маг-антъ унив. Губернаторская, 4. Секретарь *Кореницкій* Ст. Порф., т. с. Екатериносл., 30.

### Музыкальное училище Харьковскаго Отдѣленія Музыкальнаго Общества.

(Уг. Екатеринославской и Ярославской ул., д. № 39/20).

Директоръ учил. и завѣд. музык. частью, старш. ордин. преподав. по классу ансамбля *Слатинъ* Илья Ильичъ, своб. худож. Пушкинская, 55. Старш. преп. игры на фортепiano: *Геника* Рост. Влад., своб. худож. Лопанскій, 6. *Шульцъ-Эвлеръ* Генр. Вильг. Екатеринославская, 15. *Брикнеръ* Стан. Алоиз., своб. худож. Б.-Гончаровская, 16. Младшіе преп. игры на фортепiano: *Кленферъ* Конст. Ксавер., п. гр. Рыбная, 8. *Пушечникова* Пелаг. Софр. Ващенковскій, 13. *Чеботарева* Алекс. Яков. Бурсацкій, 8. Преподаватели игры: на скрипкѣ *Горскій* Конст. Кипр., своб. худож. Чеботарская, 46. На скрип., элемент. теоріи, сольфед. и исторіи музыки *Дочевскій* Серг. Ив., своб. худож. Мироносицкая, 9. На виолончели *Глазеръ* Сигизм. Самойл. Дворянская наб., 6. На контраб., фаготѣ и флейтѣ *Кучера* Францъ Войтех. Конторская, 16. На кларн. и гобоѣ *Гекъ* Гуго Альб. Ключковская, 62. На валторнѣ, трубѣ и тромбонѣ *Юрьянъ* Юр. Андр., своб. худож. Мироносицкая, 22. Пѣнія соло *Бугамелли* Федерико. Сумская, 10. Сольфедж., элемент. теоріи, гарм., энциклоп., инструмент. и хорового пѣнія *Юрьянъ* Андр. Андр., своб. худож. Старо-Московская, 99. Элемент. теоріи и сольфеджіо *Катанскій* Вас. Иосиф. Маринская, 12.

Общеобразовательные классы: Инспект. и препод. рус. яз. *Лейкфельдъ* Пав. Эмил., проф. Ярославская, 14. Законоучители: *Балановскій* Андр. Фед., свящ. Конторская, 38. *Твердохлѣбовъ* Леон. Ив., свящ. Мироносицкая, 55. Преподаватели: ариѳметики *Дыбскій* Влад. Андр., лабор. унив. Пушкинская, 23. Географіи, онъ же помощ. инспект., секр. совѣта и прав. дѣль *Кореницкій* Ст. Порф., т. с. Екатеринославская, 30. Исторіи *Гольдинъ* Никол. Серг., штат. стип. при унив. Сумская, 86. Французскаго яз. *Верховская* Ал-андр. Мих. Технологическая, 15. Нѣмецкаго яз. и чистописанія, она же классная дама *Вяземцева* Евг. Владим. Екатеринославская, 30. Французскаго и нѣмец. яз. *Деларова* Анаст. Ив. Уг. Рождественской и Лопанскаго, 8/10. Итальянскаго яз. *Риттеръ* Пав. Григ., лект. унив. Губернаторская, 4. Законоуч. рим., катол. вѣроисп. аббатъ *Вагнеръ*. Кокошкинская, д. катол. цер. Бухгалтеръ и библіотекаръ *Катанскій* Дм. Иосиф. Конторская, 66.

### Харьковскій Биржевой Комитетъ.

(Николаевская и Торговая пл., здан. Биржи).

Предсѣдатель *Рыжовъ* Пав. Пав., п. п. гр. Сумская, 21. Старшины: *Жевержеевъ* Никол. Ал-сѣев., п. п. гр. Ключковская, соб. д. *Велитченко* Ив. Кир., ком. с. Воскресенская пл, соб. д. *Харитоненко* Пав. Ив., п. двор. Г. Сумы. *Бухгеймъ* Эдуар. Карл., п. п. гр. Г. Москва. *Монаковъ* Ив. Ал-сѣев., к. а. Екатеринославская, соб. д. *Хлѣбниковъ* Ал-сѣев. Никол., куп. Екатеринославская, соб. д. *Уткинъ* Конст. Петр., п. п. гр. Благовѣщенская,

соб. д. *Силинъ* Илья Фед., п. п. гр. Ключковская, соб. д. *Бочаровъ* Григ. Вас., куп. Гончаровка, соб. д. Дѣлопроизводитель *Юхновичъ* Ник. Иосиф., п. двор. Рогатинскій, 15. Маклера: Старшій *Бакуменко* Веніам. Фед. Николаевская, 22. Младшій *Орлянкинъ* Лев. Дмитр. Конная, 10.

### Каменноугольная и желѣзоторговая Биржа.

(Сумская, д. Сов. Съѣзда Горнопромышл. Юга Россіи).

Предсѣдатель комитета *Долгово-Сабуровъ* Ал-ндр. Влад. Епархіальная, 31. Замѣститель предсѣдателя (вакансія). Члены комитета старшины: *Авдаковъ* Ник. Степ., гор. инж. Сумская, 52. *Фертнеръ* Тома Роман., ин.-тех. Чернышевская, 74. *фонъ-Дитмаръ* Ник. Фед., гор. инж. Чернышевская, 23. *Манціарли-де-Делинестри* Степ. Степ., гор. инж. Кокшкискская, 11. *Яковенко* Ив. Пав., шахтовлад. Ивановское почт. отд. Екатеринославской губ. Секретарь комитета *Ренцлерскій* Стан. Людов., инж.-тех. Ярославская, 17. Служащая въ канцеляіи *Наумова* Елена Алсѣев. Бѣлгородская, 7.

### Харьковскій Городской Купеческій Банкъ.

(Торговая пл., соб. д. № 32).

Директоръ банка *Жевержеевъ* Ник. Алсѣев., п. п. гр. Ключковская 65. Товарищи дирек.: *Силинъ* Илья Фед., п. п. гр. Классическій, 12. *Галицкий* Ник. Ив., куп. Ярославская, 17. Бухгалтеръ *Назаревъ* Петръ Петр., к. а. Пушкинская, 1. Контролеръ *Крокосъ* Максимил. Август., п. п. гр. Письмоводитель *Зенкевичъ* Оттонъ Каэтан., двор. Оба въ д. городского банка.

### Харьковскій Земельный Банкъ.

(Николавская пл., соб. д.).

Предсѣдатель Правленія *Рябушинскій* Влад. Пав. Благовѣщенская, д. Срединскаго. Члены Правленія: *Рябушинскій* Пав. Пав. Благовѣщенская, д. Срединскаго. *Антроповъ* Мих. Ильичъ. Благовѣщенская, 17. *Кореневъ* Влад. Григ. Подгорная, 14. *Рябушинскій* Мих. Пав. Мирношицкая пл., 5. Предсѣд. оцѣн. ком. *Поповъ* Митр. Ив. Ярославская, 9. Члены оцѣн. ком. *фонъ-Руктешель* Конст. Ром. Ветеринарная, 37. *Татлинъ* Евгр. Никиф. Газовая, мойка Петренко. *Кузнецовъ* Серг. Мих. Сумская, 86. *Котовъ* Петръ Ник. Гончаровская, 33. Бухгалтеръ *Тольманъ* Рич. Оттон. Гончаровская, 33. Секретарь Правл. *Соловьевъ* Ал-ндр. Федор. Город. д. (бывш. Пашенко-Тряпкина). Секретарь *Масловъ* Мих. Степ. Гончаровская, д. Тихоцкой. Завѣд. облигацион. отд. *Шафранекъ* Карлъ Карл. Чернышевская, соб. д. Кассиръ *Морозовъ* Ал-ндр. Ник. Бол. Москалевская, 3. Агенты: *Радомскій* Болесл. Ал-ндр. Въ г. Ялтѣ. *Гавриловъ* Ник. Конст. Г. Севастополь. *Храмцовъ* Ив. Тим. Въ г. Курскѣ. *Островскій* Ник. Игнат. Г. Воронежъ. *Юрченко* Ив. Петр. Г. Кременчугъ. *Кулабуховъ* Анатол. Никан. Г. Екатеринославъ. *Старицкій* Дмит. Дмит. Г. Орель. *Соколовскій* Карлъ Петр. Г. Симферополь. *Васильевъ* Петръ Ник. Г. Ростовъ на Дону. *Остаповичъ* Влад. Григ. Г. Новороссійскъ. *Бастіенъ* Пав. Ив. Г. Владикавказъ. Агентъ при оцѣнч. ком. *Старухинъ* Григ. Ив. Николаевская пл., д. Васильевой.



**Харьковское Отдѣленіе Волжско-Камскаго Коммерческаго Банка.**

(Рыбная ул., соб. д. № 10).

Управляющій *Кричевскій* Адамъ Фед., с. сов. Рыбная, 10. Бухгалтеръ *Сумцовъ* Вас. Яковл., к. сек. Мурмановскій, соб. д. Кассиръ *Иванчинъ* Влад. Вас., двор. Рымарская, соб. д. Помощн. бухгалтера *Богоявленскій* Конст. Петр., г. с. Примѣровская, 18.

**Харьковское Отдѣленіе Азовско-Донскаго Коммерческаго Банка.**

(Николаевская пл., соб. д. № 3).

Управляющій отд. *Левенсонъ* Григ. Григ., п. п. гр. Губернаторская, 11. Товарищъ управляющаго *Литвиненко* Меркур. Ив., козакъ. Николаевская, 4. Членъ правленія *Рубинштейнъ* Григ. Исаак., к. а. Сумская, 31. Бухгалтеръ *Вургафтъ* Леонидъ Моис., п. п. гр. Сумская, 21—3. Контрсигненты: *Простовъ* Петръ Мих., мѣщ. Нетеченская, д. Высочина. *Компаніецъ* Ал-ндръ Абрам., канд. прав. Горяиновскій, 13.

**Харьковское Отдѣленіе С.-Петербургскаго Международн. Коммерческ. Банка.**

(Московская ул., д. № 8).

Директоръ *Лихонинъ* Мих. Орест. Сердюковская, д. Флота. Товарищи директора: *Мейеръ* Максимил. Ив. Юмовская, 5. *Рыжовъ* Вас. Ив. Ст.-Московская, соб. д. Довѣренные: *Дерикеръ* Георг. Георг. Максимилиановская, 9. *Беркманъ* Пав. Ефрем. Пушкинская, 5. *Ландсбергъ* Левъ Манус. Лопатинскій, 16.

**Харьковское Общество Взаимнаго Кредита.**

(Уг. Торговой пл. и Плетневскаго пер., д. № 1).

Предсѣдатель совѣта *Масловскій* Ив. Ник., отст. лейт. Ветеринарная, 8. Предсѣдатель правленія *Максимовъ* Ал-сѣй Мих., двор. Конторская, 13—2. Члены Правленія: *Ганъ* Як. Эдуард., двор. Почтовый, д. Рыжова. *Чунишинъ* Леонидъ Львов., двор. Грековская, соб. д. Депутаты: *Школяренко* Еф. Данил., п. п. гр. Сумская, 14. *Назарьевъ* Петр. Петр., к. сов. Театральная пл., д. Куницыныхъ. *Мустафинъ* Ив. Ксеноф., к. сов. Мироносицкая. 16. *Штакеншнейдеръ* Влад. Андр., с. с. Чернышевская, 55. Бухгалтеръ *Чагинъ* Ал-ндр. Ник., двор. Конторская, 67. Присяжн. пов. *Тычинскій* Сигизм. Ант., двор. Рымарская, 1.

**Второе Харьковское Общество Взаимнаго Кредита.**

Предсѣдатель совѣта *Трескинъ* Ив. Егор., инж. Ветеринарная, 30. Депутаты совѣта: *Головинъ* Петръ Вас. Гостиница „Харьковъ.“ *Соколовъ* Ив. Афиноген., куп. Клочковская, соб. д. *Лавровъ* Конст. Ал-сѣев., п. п. гр. Михайловская, соб. д. *Гавриловъ* Ив. Ал-сѣев., куп. Мироносицкая, соб. д. *Педосъ* Влад. Пав., куп. Конторская, соб. д. *Баскаковъ* Пав. Дм., куп. Ст.-Московская, соб. д. *Кабановъ* Ив. Кириллов, куп. Клочковская, соб. д. Предсѣдатель правленія *Куликовъ* Ал-ндр. Ив., п. гр. Сумская, соб. д. Члены правленія: *Семененко* Ив. Вас., куп. Подольскій, соб. д. *Уткинъ* Григ. Конст., п. п. гр. Черноглазовская, соб. д. Бух-

галтеръ *Шраменко* Лукіанъ Дм., мѣщ. Пушкинская, 6. Помощники бухгалтера: *Куколевскій* Мих. Ив., п. п. гр. Газетный, д. Буткевича. *Блинчиковъ* Ал-ндр. Никол., мѣщ. Украинская, соб. д. *Ивановъ* Фед. Ив., мѣщ. Царицынская, соб. д. *Шваевъ* Вас. Вас., мѣщ. Молочная, 36. *Пархоменко* Владим. Спиридон., мѣщ. Чернышевская, 39. *Борисовъ* Вас. Вас., п. п. гр. Степная, 9. *Акименко* Ал-сѣй Петров., п. п. гр. Торговая пл., д. Акименко.

#### Общество Взаимнаго Кредита Прикащиковъ.

(Рыбная ул., д. № 18).

Предсѣдатель Правленія *Быковъ* Ник. Козьм. Б.-Панасовка, 8. Члены: *Рудневъ* Козм. Вас. Мироносицкая, 2. *Степаненко* Дм. Кир. Николаевская пл., 4. Предсѣдатель совѣта *Черняевъ* Ив. Вас. Театральная пл., д. Яшникова. Члены: *Спрыковъ* Ив. Ал. Москалевская, 20. *Смоленскій* Дм. Ал-ндр. М.-Панасовка, 4. *Маминъ* П. Ан. Торговая пл., магаз. Мальцева. *Вишневскій* Ник. Петр. Конторская, 40. *Подпальный* Ник. Петр. Кацарская, 21. *Егоровъ* Ал. Петр. М.-Гончаровская, 20. *Сенчишкинъ* В. Г. Владимірская, 44.

#### О-во Взаимнаго Кредита Горнопромышленниковъ Юга Россіи.

(Петровскій пер., д. № 2).

Предсѣдатель *Голубъ* Юс. Фед., п. п. гр. Михайловскій, 7. Директоры: *Шипиловъ* Ник. Ал-сѣев, двор. Конторская, 72. *Гурковскій* Викент. Валеріан., куп. Рымарская, 25. Бухгалтеръ *Домбровскій* Маріанъ Ал-ндр., двор. Пушкинская, 49.

#### Харьковское Общество взаимнаго страхованія имущества отъ огня.

(Университетская горка).

Распорядители: *Зиберь* Ал-ндр. Ал-ндров., п. п. гр. Пушкинская, 73. *Мигулинъ* Ал-сѣй Степ., д. с. с. Леусовскій, 11. *Ямпольскій* Фед. Тим., д. с. с. Ветзринарная, 24. Уполномоченные: *Андіонъ* Ник. Пав., к. сов. Воскресенская, 19. *Черторижскій* Ал-ндръ Елисеев. Мироносицкая, 39. *Соленовъ* Ив. Моисеев., цех. Москалевская, 15. Бухгалтеръ *Гончаровъ* Георг. Адмов., мѣщ. Торговый, 8. Архитекторы: *Хрусталева* Вл-міръ Вас., н. с. Каплуновская, 16. *Загоскинъ* Иліод. Иліодор., п. двор. Университетская, 2. *Унковскій* Ник. Вас., п. двор. Епархіальная, 9.

#### Первое взаимное общество страхованія жизни.

(Рыбная, № 34).

Предсѣдатель комиссіи уполномоченныхъ учредителей *Фонъ Дитмаръ* Н. Ф., горн. инж. Чернышевская, 23. Товарищъ предсѣдателя *Милевичъ* А. И., канд. матем. наукъ. Чернышевская, 68. Завѣдывающій конторой *Шраменко* Л. Д. Бухг. 2-го общ. взаимн. кр. Пушкинская, 6. Казначей *Эбель* А. Х., Харьк. купецъ. Рыбная, 15. Уполномоченные: *Бискъ* Ал. С., Харьк. купецъ. Пушкинская, 72. *Вишневскій* Н. П., п. п. гр. Московскіе ряды, 10. *Осиповъ* И. П., проф. Петинская, 10. *Развалиновъ* И. П., Харьк. купецъ. Магазины у Собора. *Савченко* Н. І.,

Харьк. куп. Гончаровская, с. д. *Степановъ* И. О., п. гр. Рыбная, 14. *Фрейманъ* И. П., отст. поруч. Горяиновскій пер. *Чернышевъ* С. А., к. сов. Сумская, унив. зд.

**Первое Россійское Страховое Общество, учрежденное въ 1827 году.**

(Рыбная ул., д. № 18).

Главный агентъ *Жевержеевъ* Серг. Никол., п. п. гр. Ключковская, с. д. Помощникъ главнаго агента *Дмитріевъ* Ив. Вас., мѣщ. Аптекарскаго, 24. Техникъ *Месковъ* Макс. Яковл., гражд. инж. Нетеченская, 30. Помощникъ техника *Коваленко* Ал-ндръ Леонид. Ст.-Московская, д. святод. церк.

**Главное Агентство Страховаго Общества „Якорь“.**

(Рыбная ул., д. № 19).

Главный представитель *Велитченко* Ив. Кир., комм. сов. Воскресенская пл., 5. Инспекторъ *Городниченко* Ал-сѣй Конст. Колодезная, 18. Техникъ *Штовфанъ* Ив. Ал-ндров. Капустянскій, 7. Секретарь *Рябовъ* Ив. Семен. Газовая, 49. Бухгалтеръ *Гольянъ* Казим. Рохов. Дмитріевская, 28.

**Главное Агентство Сѣвернаго Страховаго Общества.**

(Екатеринославская ул., д. № 19).

Гл. представитель *Монаковъ* Ив. Ал-сѣв., канд. комм. Екатеринославская, 19. Помощникъ *Трофимовъ* Ал-ндръ Михайл., техн. Бужинскій, 10. Секретарь *Льсниковъ* Вас. Ѳед., г. с. Франковская, 2. Конторщица *Блинова* Мин. Влад., жена инж.-техн. Булгаковскій, 4.

**Главное Агенство С.-Петербургскаго Общества Страхованія.**

(Главное Агентство).

Главные агенты: *Коробковъ* Арк. Мих., п. п. гр. Московская, 21. *Коробковъ* Ал-ндръ Мих. п. п. гр. Скобелевская, 4. *Юнъевъ* Никол. Юсиф., двор. Рыбная, 10. Бухгалтеръ *Грефнеръ* Илья Михайл. Ст.-Московская, 26.

**Главное представительство Варшавскаго Страховаго отъ огня Общества.**

(Московская ул., № 17).

Инспекторъ *Габель* Орестъ Мартын., Австр. под. Каразинская, 16. Бухгалтеръ *Антошевскій* Петръ Бронислав., двор. Мироносицкая, 29. Помощникъ инспектора *Гутовскій* Антонъ Матв., мѣщ. Царицынская, 26. Помощникъ бухгалтера *Костецкій* Іуліанъ Данил., отст. чин. Основа, д. Елисеѣва. Техники: *Гайны* Генрихъ Гаспаров., инж. технол. Екатеринославская, 47. *Сузинъ* Ричардъ Эмилиан., двор. Гостинная, 19.



## Харьковское отдѣленіе страхового товарищества „Саламандра“.

(Рыбная ул., д. № 23).

Дов. правл. для губ. Харьк., Курской и Екатерин. *Фрейзлеръ* Маріанъ Юліанов. Сумская, 78. Уполномоченный Харьковскаго отд. *Поляковъ* Борисъ Яковл. Театральнй, 2. Завѣдывающій конторой *Брандлеръ* Мих. Сем. Уг. Степной и Колодезнаго, 13/20. Помощникъ *Коростелевъ* Ив. Павл. Гончаровская, 10. Техникъ *Перегубовъ* Арк. Ив. Ст.-Московская, 50. Бухгалтеръ *Коротковъ* Фед. Серг. Нетеченская, 9. Корреспондентъ *Иванюкій* Петръ Григ. Проѣзжая, 35. Кассиръ *Бѣлобородовъ* Ив. Ив. Конная, 22.

## Главное Агентство акціонерно-взаимнаго Общества страхованія жизни, капиталовъ и доходовъ „Заботливость“.

(Московская ул., д. № 17).

Главный агентъ и инспекторъ *Габель* Орестъ Март., Австр. подд. Каразинская, 16. Дѣлопроизводитель *Піотровскій* Каз. Ант., двор. Основа, д. Кутовой.

## Совѣтъ Съѣзда Горнопромышленниковъ Юга Россіи.

(Сумская, д. № 18).

Предсѣдатель *Авдаковъ* Никол. Степ., гор. инж., с. с. Сумская, 52. Замѣститель предсѣдателя *Долгово-Сабуровъ* Ал-ндръ Владим., двор. Епархіальная, с. д. Секретарь и завѣдующій статист. бюро *Фонъ-Дитмаръ* Никол. Фед., гор. инж., н. с. Чернышевская, 23. Члены совѣта: *Алчевскій* Дм. Ал-сѣв. Садово-Куликовская, 7. *Депрерадовичъ* Георгій Вас., с. с. Екатеринославская, гост. „Славянскій базаръ“. *Карповъ* Петръ Ал-ндр., д. с. с. Чернышевская, с. д. *Кгаевскій* Степ. Сем. Кремлевскій пер., с. д. *Манціарли де-Делинестри* Степ. Степ., гор. инж., к. сов. Кокошкинская, 11. *Миненковъ* Арк. Вас., гор. инж., к. сов. Ветеринарная, с. д. *Подгаецкій* Людов. Испол., гор. инж., к. сов. Мироносицкая, 66. *Рабиновичъ* Лазарь Герм., гор. инж., к. сов. Ярославская, 25. *Таскинъ* Евг. Никол., гор. инж., д. с. с. Технологическій, 9. *Шипиловъ* Петръ Ал-сѣв., двор. Сумская, с. д. *Ауэрбахъ* Серг. Ал-ндр., гор. инж., к. с. Горловка, Екатеринославской губ. *Вноровскій* Іос. Никол., гор. инж., к. сов. С.-Петербургъ, Невскій, 62. *Зимовской* Серг. Егор., гор. инж. н. сов. Ст. Вечерній Куть Екат. ж. д. *Копыловъ* Мина Сем., купецъ. Г. Екатеринославъ. *Файвишевичъ* Борисъ Марк., гор. инж., к. сов. Г. Александровскъ Грушевской. *Фининъ* Ал-дръ Ив., гор. инж., к. ас. Почт. отд. *Кадіевка* Екат. губ. *Шимановскій* Март. Феликс., гор. инж., к. сов. М. Кривой-Рогъ Екат. г. *Ясюковичъ* Игн. Игнат., инж. технол. М. Запорожье-Каменское Екат. г. *Вильга* Ив. Ив., инж. технол. Сумская, д. Лихонина. *Эрдели* Серг. Ал-ндръ, гор. инж. Петербургъ, Б.-просп. 51. *Фертнеръ* Тома Ром., инж. технол. Пушкинская, 49.

## Совѣтъ Общества пособія увѣчнымъ горнорабочимъ Юга Россіи.

(Сумская ул., д. № 18).

Предсѣдатель *Карповъ* Петръ Ал-ндров., д. с. с. Чернышевская, 26. Члены: *Шипиловъ* Петръ Ал-сѣв., двор. Сумская, 49. *Рабиновичъ* Ла-

зарь Григ., гор. инж., к. сов. Ярославская, 25. Фонъ-Дитмаръ Никол. Фед., гор. инж., н. с. Чернышевская, 23. Ауэрбахъ Серг. Ал-ндр., гор. инж., к. секр. Ст. Никитовка К.-Х.-С. ж. д. Фертнеръ Оома Ром., инж. технол. Пушкинская, 49.

#### Алекѣевское Горнопромышленное Общество.

(Сумская ул., д. № 11).

Директоры: *Бобыревъ* Гр. Никол. Екатеринославская, 21. *Кричевскій* Адамъ Фед. Рыбная, 10. *Миненковъ* Арк. Вас. Ветеринарная, 23. Кандидаты: *Смидовичъ* Мих. Викт. Чернышевская, 62. *Фертнеръ* Оома Ром. Пушкинская, 49. Бухгалтеръ *Бутовъ* Ник. Макс. Сумская, 120. Дѣлопроизводитель *Дашкевичъ* Серг. Иродіон. Мирносицкая, 70.

#### Голубовское Барестово-Богодуховское Горнопромышленное Товарищество.

(Рыбная ул., д. № 10).

Директоръ-распорядитель *Долгово-Сабуровъ* Ал-ндръ Владим. Епархіальная, 31. Директоры: правленія: *Иловайскій* Дмит. Ив., гор. инж. Ст. Абазовка (Полтав. губ.). *Юнъевъ* Никол. Юсиф., присяж. пов. Рыбная, 10. *Ватонъ* Морисъ Эмильев., франц. гражд. С.-Петербургъ (Сѣверный банкъ). *Верстратъ* Морисъ Эмильев., франц. гражд. С.-Петербургъ (Сѣверный банкъ). Гл. инженеръ товарищества *Омаръ* Маріусъ Петр., франц. гражд. Губернаторская, 7.

#### Харьковское Акціонерное Общество „Новая Баварія“.

(Ст. „Новая Баварія“ Х. Н. ж. д.).

Директоры правленія: *Войцеховскій* Станисл. Ив., инж., д. с. с. Г. Полтава. *Рубинштейнъ* Дан. Адольф., оконч. курсъ юрид. наукъ. Дворянская, д. Бискупскаго. *Дзюба* Сем. Артемьев., п. гр., онъ-же зав. кассою. На заводѣ. Завѣд. коммерч. частью *Руфъ* Юсифъ Льв., г. с. Екатеринославская, 48. Завѣд. и кассиръ склада въ Харьковѣ *Корчинскій* Ал-ндръ Эразмов., мѣщ. Екатеринославская, 48. Врачъ завода *Германъ* Фридр. Лазар., докторъ. Инструментальный, 4.

#### Газовый Заводъ.

(Екатеринославская ул., д. № 48).

Управляющій *Целлентинъ* Карлъ Ив., Мекленбург. подд. Инженеръ *Шмидтъ* Фед. Фед., Прусс. подд. Бухгалтеръ *Потановъ* Степ. Никол., кр. Всѣ Литейный пер., д. газоваго общества. Техникъ *Перлинъ* Мих. Сем., мѣщ. Лопанскій, 6.

#### Харьковское Общество Водоснабженія.

(Екатеринославская ул., д. № 1).

Предсѣдатель Правленія *Розенблюмъ* Густ. Дав., канд. правъ. Екатеринославская, 1. Директоры Правленія: *Розенблюмъ* Юліанъ Дав., инж. Г. Варшава. *Квятковскій* Влад. Ал-ндр., присяж. пов. Тюремная, 26. Кандидатъ директ. *Подгаецкій* Люд. Ипп., горный инж. Мирносицк., 66.

Завѣдывающій технич. частью *Буйницкій* Стан. Ив., инж.-техн. Конторская, 90. Бухгалтеръ *Ивановъ* Фед. Петр., двор. Молочная, 10. Помощ. бухгалт. *Германъ* Мих. Дм., цех. Газовая, 49. Счетоводъ *Гедда* Стан. Степ., двор. Конторская, 12. Помощн. счет. *Евсюковъ* Вас. Ив., крест. Якубовскій, 2. Завѣд. матер. частью *Бутцъ* Ник. Ив., двор. Московская, 192. Техникъ *Ольховскій* Дан. Ал-ндр., мѣщ. Конторская, 68.

#### Контора Харьковскихъ конно-желѣзныхъ дорогъ.

(Конная пл., № 19).

Директоръ *Пере* Август. Франц., фрац. гр. Конная, 19. Бухгалтеръ *Дюсиметьеръ* Францъ Петр., франц. гр. Воскресенская пл., 5. Конторщикъ *Пержановскій* Стеф. Фабіан., двор. Мурмиловскій, 15. Кассиръ *Захаровъ* Пав. Ив., мѣщ. Конная, 15.

#### Харьковское Отдѣленіе Т-ва Жоржъ Борманъ.

(Кацарская ул., д. № 24/26).

Довѣренныя товарищ.: *Борманъ* Серг. Никол. Мироносицкая, 6. *Борстъ* Фед. Федор. (онъ же управл. фабр.). Кацарская, 28. Бухгалтеръ *Мукке* Генр. Христ. Дмитріевская, 12. Пом. бухгалт. *Даниленко* Серг. Степ. Кацарская, 22. Кассиръ *Таракановъ* Ал-сѣй Мих. Столярный, 4. Экспедиторъ *Стокетъ* Карлъ Ив. Кацарская, 28.

#### Харьковское акціонерное Общество кирпично-огнеупорныхъ производствъ.

(Николаевская пл., соб. д.).

Предсѣдатель Правленія *Шипиловъ* Владим. Петр., двор. Сумская. соб. д. Члены Правленія: *Гюльцгофъ* Вас. Влахер., двор. Мѣщанская, 6. *Денисовъ* Влад. Фед., техн. Б.-Москалевская, 21. *Игнатовъ* Андр. Венед. куп. Конная, 33. Бухгалтеръ *Киселевъ* Вас. Дм., мѣщ. Конторская, 80.

#### Товарищество „Пономаревъ и Рыжовъ“.

(Николаевская площ., соб. д.).

Директоръ-распорядитель Правленія *Рыжовъ* Пав. Павл., п. п. гр. Сумская, д. Лихонина. Директоры Правленія: *Пономарева* Елена Вас. дочь. п. п. гр. Садово-Куликовская, 6. *Клаузиусъ* Артуръ Карл., Герм. подд. Горяинскій, 14.

#### Харьковское Общество распространенія въ народѣ грамотности.

(Ветеринарная ул., д. № 26).

Предсѣдатель Правленія (вакансія). Товарищи предсѣд.: *Козловъ* Влад. Мих. Рымарская, 28. *Миклашевскій* Ник. Ник. Пушкинская, 41. Секретари: *Бѣлоконскій* Ив. Пет. Ветеринарная, 30. *Линда* Мих. Дм. Конторская, 16. Казначей *Зиберъ* Ал-ндръ Ал-ндров. Пушкинская, 73. Члены Правленія: а) по избранію: *Габель* Орестъ Март. Каразинская, 16. *Генелесъ* Ной Борис. Пушкинская, 30. *Константиновъ* Пет. Мих. Ветеринарная, 36. *Кузнецова* Мар. Ив. Юмовская, 9. *Кутиевичъ* Дм. Андр. Сумская унив. клиника. *Маслова* Вар. Христоф. Дѣвичья, 10. *Степановъ* Пав. Тих.



Губернаторская, соб. д. в) Представители филиальн. отдѣленій: *Александрко* Никол. Дм. Пушкинская, 8. *Алексева* Мар. Фед. Ветеринарная, 20. *Бѣлоконская* Валер. Ник. Ветеринарная, 30. *Жебуневъ* Леонидъ Ник. Рымарская, 28. *Комаровъ* Апол. Петр. Технолог. Инстит. *Королевъ* Никол. Фил. *Кравцовъ* Петръ Ив. Театральный, соб. д. *Левенсонъ* Григ. Сол. Губернаторская, 19. *Левитскій* Владим. Фавст. Каплуновскій, 18. *Левшинъ* Серг. Дм. Университетская, 10. *Обуховъ* Ал-ндр. Мих. Костомаровская, 6. *Литваревъ* Георг. Мих. Пушкинская, 6. *Рославлева* Валент. Вас. Рымарская, 7. *Рѣдинъ* Егоръ Куз. Дворянская, 10. *Твердохлѣбовъ* Петръ Федор. Сумская, соб. д. *Фаусекъ* Вяч. Андр. Пушкинская, 65. *Халанскій* Мих. Георг. Максимилиановская, соб. д. *Уткина* Ирина Кон. Благовѣщенская, соб. д.

### Харьковское Купеческое Общество.

(Рыбная ул., д. № 19).

Куп. староста *Велитченко* Ив. Кир., ком. сов. Воскресенская, соб. д. Товарищъ *Жевержеевъ* Серг. Ник. Ключковская, соб. д. Секретарь *Гольянь* Казим. Рохов. Дмитриевская, 28.

### Вспомогательное Общество Харьковскаго Купеческаго Сословія.

(Рыбная ул., д. № 19).

Предсѣдатель Правленія: *Велитченко* Ив. Кир., ком. сов. Воскресенская, соб. д. Члены Правленія: *Уткинъ* Конст. Петр. Благовѣщенская, соб. д. *Жмудскій* Андр. Як. Чеботарская, соб. д. *Силинъ* Илья Фед. (казначей). Уг. Ключковской и Классическаго, соб. д. Бухгалтеръ *Гольянь* Казим. Рохов. Дмитриевская, 28.

### Харьковскій Коммерческій Клубъ.

(Рымарская ул., д. № 21).

Почетные Старшины: *Велитченко* Ив. Кир., *Гладковъ* Ив. Павл., *Жевержеевъ* Ник. Ал-сѣев., *Жевержеевъ* Сер. Ник., *Монаковъ* Ив. Ал-сѣев., *Нововъ* Пет. Дм., *Рыжовъ* Пав. Павлов., *Хлѣбниковъ* Ал-сѣй Ник. Старшины распорядители: *Авиловъ* Никол. Ал-сѣев., *Васильевъ* Ал-сѣй Ник., *Егоровъ* Пав. Петр., *Клаузиусъ* Артуръ Карл., *Коваленко* Конст. Ив., *Нестель* Карлъ Карл., *Педосъ* Влад. Пав., *Рыжовъ* Григ. Ив., *Савченко* Ник. Юсиф., *Уткинъ* Григ. Конст. Старшина-Казначей *Офицеровъ* Дм. Фед. Бухгалтеръ *Долженко* Леонидъ Гавр.

### Харьковское Военное Собраніе.

(Рымарская ул., д. № 14).

Предсѣдатель собранія *Кублицкій* Пет. Сафр., ген.-лейт. Чернышевская, 26. Предсѣд. расп. ком. *Радзишевскій* Конст. Ив., ген.-майоръ. Епархіальная, 49. Хозяинъ собранія *Саввичъ* Ал-ндръ Серг., подполк. Пушкинская, 21. Дѣлопроизвод. расп. ком. *Филевскій* Серг. Ал-ндров., шт.-кап. Въ зд. собранія.

**Харьковское Общество Любителей сценическаго искусства.**

(Скобелевская площ., д. № 19).

Предсѣдатель *Биль-Лубенскій* Ив. Мих., двор. Скобелевская, 19. Товарищъ Предсѣд. *Даниловичъ* Ал-сѣй Фед., прис. пов. Ветеринарная, д. Бойчевскаго. Члены Правленія: *Чагинъ* Ал-ндръ Никол., двор. Конторская, 67. *Максимовъ* Ал-сѣй Мих., двор. Конторская, 13/2. Казначей *Назаренко* Ал-сѣй Демьян., куп. Квиткинская, 9. Режиссеръ *Наумовъ* Ал-сѣй Степ., п. п. гр. Бѣлгородская, 7. Распорядитель по хоз. *Перегудовъ* Аркад. Ив., мѣщ. Единоувѣрческая, 3. Секретарь *Кашешниковъ* Никол. Георг., мѣщ. Московская, д. Замятина.

**Харьковское Гимнастическое Общество.**

(Клочковская ул., д. № 4).

Вице-Предсѣдатель *Гельбушъ* Густ. Андр. Лопатинскій, 15. Казначей *Диде* Людв. Людвиг. Московская, 27. Секретарь *Ивановъ* Леонидъ Фед. Столярный, 5. Члены Совѣта: *Гутьяръ* Робер. Христ. Дѣвичья, 4. *Пильстремъ* Густ. Ан-реев. Конторская, соб. д. *Мейеръ* Робер. Карл. Москалевская, 17. *Кренцъ* А. М. Екатеринославская, 8. *Венеръ* Конст. Карл. Владимірская, 13. *Бенцъ* Эмиль Август. Уг. Старо-Московская и Юрьевской. Учитель гимнастики *Вильгальмъ* Никол. Федор. Куликовская, соб. д.

**Харьковское Общество Любителей Хорового Пѣнія.**

(Кокешинская ул., д. № 17).

Предсѣдатель Совѣта *Куплеваскій* Никол. Осип., рект. Унив. Мирносицкая, 40. Товарищъ Предсѣдателя *Платонъ* Праск. Льв., двор. Нетеченскій, с. д. Казначей *Шитковскій* Ал-ндръ Ил., н. сов. Петинская, 19. Секретарь *Остаповъ* Ив. Игн., к. с. Воскресенская, 1. Члены: *Новиковъ* Мих. Мих. Мороховецкая, 11. *Харакозъ* Григ. Дм. Сергѣевская, 11. *Эльшина* Тат. Петр. Николаевская и Слесарный, 15. *Полтавцевъ* Ал-сѣй Петр., двор. Ветеринарная, 37. *Катанскій* Вас. Осип., капельмейстеръ Тамб. 122 пол. Маринская, 12. *Стрижевскій* Григ. Гавр., к. асс. Технологическая, 4. *Брикнеръ* Стан. Алоиз., своб. худ. Б.-Гончаровская, 16. *Катышевъ* Пав. Вас. Михайловскій, 5. Комитетъ классовъ: Предсѣдатель *Куплеваскій* Никол. Осип. Члены: *Харакозъ* Григ. Дмитр., *Новиковъ* Мих. Мих., *Стрижевскій* Григ. Гавр., *Катанскій* Вас. Осип., *Брикнеръ* Стан. Алоиз., *Тихоновъ* Мих. Ив., своб. худ. Екатеринославская, 15. Преподаватели: *Новиковъ* Мих. Мих. (элементарная теорія музыки, сольфеджіо, гармонія и хоровое пѣніе). *Харакозъ* Григ. Дмитр. (скрипка). *Решетилова* Ал-андра Матв. (фортепіано). Дирижеръ хора *Новиковъ* Мих. Мих. Помощникъ дирижера *Коломійцевъ* Дм. Ал-сѣв. Москалевская, 41. Аккомпаниаторъ *Стрижевская* Мар. Гавр. Ветеринарная, 8. Врачи Общества: *Палемъ* Моис. Абр. (зуб. бол.). Екатеринославская, 34. *Сурукчи* Степ. Гавр. (горл. и ушн. бол.). Рымарская, 32. *Крушель* Пав. Гр. (нерв. бол.). Московская, 21.

**Харьковское Экономическое Общество чиновниковъ.**

(Сумская ул., д. № 10).

Предсѣдатель Правленія *Томилинъ* Вас. Аполон., к. с. Константиновскій, 4. Члены: *Чернышевъ* Серг. Ал-ндр., к. с. Клиническая, д. Общежитія для студ. *Гюльцгофъ* Вас. Вихерев., двор. Мѣщанская, 6. *Довбня* Клавд. Ал-сѣвна. Мордвиновскій, 25.

**Харьковская Ссудосберегательная касса Экономическаго Общества чиновниковъ.**  
(Сумская ул., д. № 10).

Предсѣдатель Правленія *Новицкій* Степ. Ал-ндр. Петровскій, 17. Заступающій мѣсто предсѣд. *Стефановъ* Ал-сѣй Григ. Старо-Московская, 2—4. Члены: *Пивоваровъ* Гавр. Фед. Театральнй, 15. *Савицкій* Ниль Петр. Старо-Московскій, соб. д. *Заховаевъ* Андр. Ив. Дроздовскій, 3. Казначей-кассы *Шмитыковъ* Никол. Мих., п. п. гр. Усовская, 39.

**Харьковское Общество вспоможенія Прикащиковъ.**

(Маринская ул., д. № 12).

Предсѣдатель Правленія *Егоровъ* Ал-ндръ Петр., мѣщ. М.-Гончаровская, 20. Товарищъ предсѣд. *Андреевъ* Вас. Ал-сѣв., мѣщ. Чеботарская, д. Безчетвертного. Кассиръ *Гридинъ* Степ. Петр., мѣщ. Карповская, 17. Члены Правленія: *Дроздовъ* Петръ Як., мѣщ. Университетская, д. бывш. Пащенко-Тряп. *Кореневъ* Феокт. Козьм., мѣщ. Кацарская, 22. *Ерохинъ* Ал-ндръ Фед., мѣщ. Кацарская, д. Кундина. Бухгалтеръ *Ксензовъ* Георг. Евг., мѣщ. Ключковская, 86.

**Харьковское Общество вспоможенія Наборщиковъ.**

(Петинская ул., д. № 10).

Предсѣдатель Правленія *Прейсъ* Никол. Пав., докторъ. Петинская, 10. Товарищъ предсѣдателя *Мирошникъ* Ал-сѣй Вас., мѣщ. Молочная, 32. Кассиръ *Давыдовъ* Вас. Ал-ндр. Ключковская, 5. Дѣлопроизводитель *Болкуницкій* Пав. Денис., крест. Караимская, 14. Члены Правленія: *Троцкій* Григ. Вас. Рыбная, тип. Петрова. *Маіоровъ* Ник. Макс., цех. Тихоновская, 24. *Горобецъ* Козьма Степ., крест. Ивановка, Волковъ, соб. д. *Лачожа* Юс. Пав., цех. Гіевскій, 11/24. *Бобылевъ* Моис. Вас., крест. Кладбищенская, 54. *Весничій* Ал-ндръ Пав. Въ типогр. „Гутенберга“.

**Харьковское Общество Взаимнаго вспоможенія на случай смерти.**

(Московская ул., д. № 13).

Предсѣдатель Правленія *Холявинъ* Ал-ндръ Фед., двор. Искренская, 47. Члены: *Медеръ* Влад. Влад., двор. Б. Москалевка, 65. *Морозовъ* Ал-ндръ Никол., мѣщ. Б. Москалевка, 3. *Шошинъ* Ив. Степ., мѣщ. Рѣзниковскій, 10. Бухгалтеръ *Молчановъ* Фед. Вас., мѣщ. Б. Москалевская, 27. Помощ. бухгалт. *Манохинъ* Мих. Гавр., мѣщ. Ключковскій, 22.

**Харьковское Общество Взаимнаго вспоможенія занимающ. письменнымъ трудомъ.**

(Торговая площ., д. № 1—24).

Предсѣдатель Правленія *Максимовъ* Ал-сѣй Мих., двор. Конторская, 13/2. Товарищъ предсѣд. *Чагинъ* Ал-ндръ Никол., двор. Конторская, 67. Члены: *Янсонъ* Ал-ндръ Раф., двор. Чернышевская, 21. *Зальцбергъ* Никол. Герм., мѣщ. Дмитриевская, 22. *Шуствальдъ* Серг. Алекс., мѣщ. Екатерининская, 33. *Фигуровскій* Дм. Глѣб., двор. Домъ бывш. Пащ.-Тряпк., конт. нотар. Бухгалтеръ *Морозова* Марія Ал-ндр., мѣщ. Москалевская, 3. Предсѣдатель Совѣта *Морозовъ* Ал-ндръ Ник., мѣщ. Б.-Москалевская, 3. Товарищъ предсѣд. *Гросбергъ* Андрей Абр., отст. канц. служ. Екатеринославская, д. муз. общества.



**Харьковское Общество Взаимнаго вспоможенія занимающ. ремесленнымъ трудомъ.**  
(Б.-Москалевская, д. Рем. Управы).

Предсѣдатель Правленія *Порхаевъ* Матв. Андр. Фесенковская, соб. дом. Члены: *Соловьевъ* Ефимъ Григ. Аптекарьскій, 7. *Воткиевичъ* Ант. Ал-ндр. Панасовская, 69. *Дайко* Конст. Григ. Искренскій, соб. д. *Егоренко* Сем. Ив. Тамбовскій, 9. *Сагинъ* Вас. Андр. Молочная, 19. *Бурякъ* Дан. Сав. Панасовская, 22. *Постниковъ* Никол. Петр. Пензенская, 11. Бухгалтеръ *Ляховъ* Вас. Вас. Рыбная, гост. Харьковъ.

**Харьковское Общество Взаимнаго вспоможенія работающих на табачныхъ фабрикахъ.**

(Харьковскій пер., д. № 11)

Предсѣдатель Правленія *Могила* Косьма Савел. Змievскій, 9. Товарищъ Предс. *Кулябинъ* Ник. Фед. Искренская, 25. Кассиръ *Казасъ* Эман. Ильичъ, упрвл. таб. фабр. бр. Кальфа. Нечеченская, 37. Члены Правленія: *Троцко* Митр. Артем. Искренскій, 19. *Мищенко* Мих. Ив. Журавлевка, Петро-Павл. п., 15. *Житомирскій* Григ. Ал-ндр. Харьковскій пер., 11. *Бурнасъ* Мих. Тимоф. Искренская, 3. *Соколовскій* Илья Сем. Бужинскій, 7. *Козловъ* Дм. Зах. Москалевская, 86. *Груневъ* Никита Ив. Владимiрская, 33. *Магазинеръ* Як. Петр. Рубановка, Ново-Прозвzжая, 28. *Бажмутовъ* Серг. Як. Москалевка, Васильевскій, 6.

**Харьковское Ссудосберегательное Товарищество.**

(Ковторская ул., д. № 9).

Предсѣдатель Правленія *Степаненко* Макарій Кирил., мѣщ. Кацарская, 45. Члены: *Акельродъ* Ал-ндръ Петр., мѣщ. Ковторская, 23. *Коловъ* Ив. Ильичъ, крест. Якубовскій, 2. Предсѣдатель Совѣта *Наумовъ* Ал-сѣй Степ., л. п. г. Бѣлгородская, 7. Члены: *Бѣляевъ* Владим. Ник. мѣщ. Змievская, 18. *Касиловъ* Дм. Ив., мѣщ. Чеботарская, 4. *Постный* Андрей Ал-сѣв., крест. М.-Гончаровская, 3. *Дмитриевъ* Серг. Ефим., крест. Одоевскій, 15. *Шошинъ* Ив. Степ., мѣщ. Рѣзниковскій, 10.

**Харьковскій Музыкальный Кружокъ.**

(Пушкинская ул., д. № 36)

Распорядительный Комитетъ: Предсѣдатель *Максимовъ* Ал-сѣй Мих. Ковторскій, 2. Казначей *Падеревская* Анна Вас. Чернышевская, 6. Секретари: *Гридинъ* Пав. Тихон. Пушкинская, 36. *Кривоусковъ* Григ. Петр. М.-Гончаровская, 19. Члены Комитета: *Большева* Зинаида Ник. Епархіальная, 18. *Гончарова* Эмил. Конст. Чеботарская, соб. д. *Зямятина* Зинаид. Дм. Пушкинская, 34. *Солова* Елена Никол. Максимиліановская, 11. *Эренбургъ* Розалія Петр. Сумская, 15. *Генелесъ* Ной. Борис. Пушкинская, 30. *Демидовъ* Мих. Вас. Старо-Московская, соб. д. *Кравцовъ* Петръ Ив. Театральнй, 6. *Люба* Адол. Ив. Садовая, д. Гельферихъ. *Руктешель* Конст. Ром. Ветеринарная, 37. *Файстъ* Вильг. Франц. Гостинная, соб. д. Предсѣд. Музык. ком.: *Кривоусковъ* Петръ Ив. Театральнй, 6. Секретарь *Цетлинъ* Маркъ Серг. Ковторская, 13. Члены комиссіи: *Ганшсева* Анна Дм. Старо-Московская, 12. *Штрейхеръ-Немировская* Ген-

ріет. Львов. Рымарская, д. Браунштейнъ. *Ренцицкій* Петръ Никол. Чернышевская, 15.

#### Харьковское Общество послѣдователей гомеопатіи.

(Екатеринославская ул., д. № 36).

Предсѣдатель Правленія *Телятниковъ* Ал-сѣй Ал-сѣев., двор. Купянской ул., с. Сватова-Лучка. Секретарь Правленія *Дюковъ* Евгр. Яков., докт. Екатеринославская, 36.

#### Харьковское Общество содѣйствія физическому воспитанію дѣтей и попеченія о нихъ.

(Вознесенская площ., № 19).

Предсѣдатель Правленія *Кравцовъ* Петръ Ив. Театральн., 6. Товарищъ Предсѣдателя *Краевскій* Бронисл. Андр. Театральн., 6. Казначей *Левенсонъ* Григ. Григор. Губернаторская, 11. Секретарь *Снисаревскій* Дм. Ал-ндр. Вознесенская пл., 19. Предсѣдатель отдѣла защиты *Левенстимъ* Августъ Адольф. Сумская, 54. Секретарь отдѣл. *Оршанскій* Моис. Григ. Пушкинская, 22. Попечительница дѣтск. пріют. *Лагермаркъ* Екатер. Ильин. Технологическая, 8. Врачъ пріюта *Алексеевъ* Мих. Тим. Ветеринарная, 20.

#### Общество ночныхъ дежурствъ врачей.

(Московская ул., д. № 16).

Предсѣдатель *Романовичъ* Фед. Тих., врачъ. Конторская, 46. Товарищъ Предсѣдателя (онъ же завѣд. лаборат. о-ва) *Якушевичъ* Серг. Гавр., врач. Ярославская, 25. Секретарь *Шляпошниковъ* Мих. Серг., врачъ. Рыбная, 25. Казначей *Дракинъ* Иванъ Никол., врачъ. Неченская, 20. Кандидатъ-секретаря *Нейгебауеръ* Гус-въ Ив., врачъ. Акушерская клиника. Канд. казначей *Оболенскій* Конст. Петр. Верховскій, 65. Помощникъ завѣд. лаборатор. *Прашкинъ* Конст. Мих., врачъ. Александровская больн.

#### Отдѣленіе Ростовской, на Дону биржевой артели.

Завѣдывающій *Макаровъ* Григ. Иванов., крест. Скрипицкій, 7.

#### Правленіе Товарищества Саблино-Знаменскаго свекло-сахарнаго завода.

(Рыбная ул., д. № 10).

Директоры: *Велитченко* Ив. Кирил., ком. сов. Вокресенская пл., соб. д. *Алчевскій* Никол. Ал-сѣев., оконч. курсъ юридич. наукъ. Вознесенская пл., д. Рутченко. *Воронинъ* Платонъ Никол., мѣщ. Франковская, 3.

#### Харьковская Артель посыльныхъ.

(Рождественская ул., д. № 3).

Староста *Внуковъ* Фед. Андр. Конторская, 10. Кассиръ *Самыкинъ* Ив. Павл. Мѣщанская, 22. Секретарь *Дурневъ* Ив. Ал-ндр. Зміевская, 44.

**Харьковская Артель портныхъ.**

(Московская ул., д. № 20).

Староста *Давиденко* Андр. Ал-сѣев., мѣщ. Михайловскій, 14. Члены правленія: *Петтинъ* Ефремъ Трофим., мѣщ. Владимірская, 40. *Каратуновъ* Пантелейм. Яков., кр. Московская, 20.

**Общество повивальныхъ бабокъ для оказанія помощи при родахъ въ ночное время.**  
(Московская ул., д. № 2).

Предсѣдатель *Мироновъ* Матв. Максим., докт. медиц. Сорокинскій, 13. Казначей *Прокопьевъ* Гавр. Стефан., врачъ. Николаевская, 3. Секретарь *Брукъ* Берта Адамов., акушерка. Подгорная, 6.

**Комитетъ по завѣдыванію народнымъ домомъ Общества Грамотности.**

Предсѣдатель *Раевскій* Серг. Ал-ндр. Чернышевская, 6. Товарищъ Предсѣдателя *Пономаревъ* Елена Вас. Садово-Куликовская, 6. Казначей *Вербовская* Над. Ив. Рымарская, 7. Секретарь *Рославлева* Валент. Вас. Рымарская, 7. Члены: *Веретенникова* Елиз. Ксавер. Сумская, 98. *Габель Орестъ* Мартын. Каразинская, 16. *Козловъ* Владим. Мих. Рымарская, 23. *Генелесъ* Ной Борис. Пушкинская, 30. *Бѣлоконскій* Ив. Пет. Ветеринарная, 30. *Алексенко* Ник. Демьян. Пушкинская, 8. *Даниловичъ* Ал-сѣй Фед. Ветеринарная, 4. *Фаусекъ* Вячесл. Андр. Пушкинская, 65.

**Артель русскихъ инженеровъ въ Харьковѣ.**

(Николаевская пл., № 9).

Предсѣдатель правленія *Десятовъ* Ал-сѣй Владим., инж. п. сооб. Чернышевская, 26. Товарищъ предсѣдателя *Головкинъ* Васил. Никиф., инж.-техн. Мироносицкая, 70. Члены правленія: *Базькевичъ* Мих. Никол., инж.-техн. Чернышевская, 56. *Мокришукій* Евг. Исполит., инж.-техн. Молочная, 10. *Вилинскій* Ал-ндръ Валеріан., инж.-техн. Троицкій, 3. *Тарановъ-Бѣлозеровъ* Вас. Ив., инж.-техн. Михайловская, 16.

**Благотворительныя учрежденія.****Харьковское Губернское Попечительство Дѣтскихъ приютовъ.**

Предсѣдатель попечительства князь *Оболенскій* Иванъ Михайл., Харьковскій Губернаторъ д. с. сов. Шталмейстеръ Двора Его Императорскаго Величества. Губернаторская, 13. Почет. члены: *Алексѣевъ* Пав. Адриан., к. сов. Пушкинская, 30. *Алексѣевъ* Георг. Серг., к. сек. Слоб. Григоровка, Харьк. уѣзда. *Борткевичъ* Влад. Эдуар., двор. Конторская, соб. д. *Бойчевскій* Ник. Петр., н. с. Ветеринарная, соб. д. *Велитченко* Ив. Кирил., п. п. гр. Воскресенская пл., 6. *Глевтиенко* Ник. Сем., кор. зап. Въ Бахмутскомъ уѣздѣ *Жевержеевъ* Ник. Ал-сѣев., п. п. гр. *Жевержеевъ* Серг. Никол., л. п. гр. Ключковская, соб. д. *Киткевичъ* Ив. Ив.,



к. сов. *Кирияновъ* Вас. Як., куп. сынъ. *Кузнецевъ* Матв. Сидор., куп. Въ С.-Петербургѣ. *Колокольцовъ* Вас. Григ. Слоб. Писаревка, Волчанскаго уѣзда. *Ламъзовъ* Викт. Ив., куп. Чеботарская, соб. д. *Лецинскій* Пав. Никол., п. п. гр. Въ г. Сумахъ. *Монаковъ* Ив. Ал-сѣв., к. а. Екатеринославская, соб. д. *Молодцевъ* Вик. Вас., куп. Александровскій уѣздъ. *Мосоловъ* Дм. Дмитр., к. а. Въ Бѣлгородѣ. *Назаревъ* Петръ Петр., к. сек. Театральная пл. *Петровъ* Ал-ндръ Ив., тайн. сов., сенаторъ, Гофмейстеръ Двора Его Императорскаго Величества. С.-Петербургъ, Шпалерная, 48. *Полужетовъ* Никит. Аким., п. п. гр. Подольскій пер. *Рыжовъ* Пав. Пав., п. п. гр. Рыбная, соб. д. *Смирновъ* Кир. Тарас., куп. Верховскій, 15. *Развалиновъ* Ив. Пав., куп. *Силинъ* Илья Фед., п. п. гр. (онъ-же и казначей попечительства). Уг. Клочковской и Классическаго, соб. д. *Тобизенъ* Герм. Август., тайн. сов., сенаторъ, гофмейстеръ Двора Его Императорскаго Величества. С.-Петербургъ, Воскресенская наб., 26. *Тобизенъ* Зин. Семен., жена т. сов. Въ С.-Петербургѣ. *Темницкій* Ал-сѣй Ив., к. а. Садовая, 12. *Токаревъ* Прок. Вас., куп. Харинскій, соб. д. *Филипповъ* Ник. Ник., к. сов. докт. медиц. (врачъ дѣтскаго пріюта). Ст.-Московская, 3. *Хиритоненко* Пав. Ив., двор. Г. Сумы. *Харманскій* Здис. Юліан., к. сов. Пушкинская, соб. д. *Шабашевъ* Вас. Вас., к. сов. *Шабашева* Елена Ник., жена к. сов. Въ г. Бахмутѣ. *Школяренко* Евф. Данил., п. п. гр. Сумская, соб. д. Дѣлопроизводитель попечительства *Юминъ* Никол. Ал-ндр., к. сов. Зміевская, 15.

### Харьковскій Дѣтскій Пріютъ.

№ (Пушкинская ул., д. № 2—24).

Попечительница пріюта княгиня *Оболенская* Ал-ндра Никол., супруга Харьк. Губернатора. Губернаторская, 13. Помощница *Коренева* Екат. Геннад., вдова куп. Мироносицкая, соб. д. Директоры: *Баженовъ* Парф. Капит., к. а. Кузнечная, соб. д. *Угинъ* Влад. Ив., н. с. Семинарская, 9. Смотрительница пріюта *Отрошкевичъ* Над. Плат., вдова кап. Помощницы смотрительницы: *Доброхотова* Ан. Влад., дочь двор. *Шевченко* Іуліан. Петр., вдова мѣщ. Всѣ въ зд. пріюта. Священникъ пріютской церкви *Крушедольскій* Ив. Мих. Ветеринарная, соб. д. Учительница *Богданова* Анна Фед. Въ зд. пріюта. Учитель хор. пѣнія *Курченко* Ив. Ал-ндр. Ивановская, 13.

### Харьковское Благотворительное Общество.

(Садово-Куликовская ул., д. № 10).

(Канцелярія Совѣта—Губернаторская ул., д. № 13).

Непремѣнные почетные члены: Князь *Оболенскій* Ив. Мих., Харьк. Губернаторъ, д. с. с., Шталмейстеръ Двора Его Величества. Губернаторская, 13. *Флавіанъ*, Архіепископъ Харьковскій и Ахтырскій. Архіерейскій д. *Курчениновъ* Серг. Ник., губ. предвод. двор., д. с. с. Сумская, 49. *Погорѣлко* А-сѣй Конст., д. с. с., Харьк. городск. голова. Чернышевская, с. д. Почетные чены: Баронъ *Икскуль-фонъ-Гильденбандтъ* Алекс. Ал-сѣв., д. т. с., членъ Государств. Совѣта, сенаторъ. Въ С.-Петербургѣ. *Пет-*

ровъ Ал-ндръ Ив., тайн. сов., гофмейстеръ Двора Его Величества, сенаторъ. Въ С.-Петербургѣ, Шпалерная, 48. *Тобизенъ* Герм. Авг., тайн. сов., гофмейстеръ, сенаторъ. Въ С.-Петербургѣ, Воскресенская наб., 26. *Шоляренко* Еф. Данил., п. п. гр., завѣдывающ. хозяйственной частью, Сумская, 14.

**1-е отдѣленіе совѣта:** Дѣйств. члены, занимающ. классн. должности: *Ивановъ* Фед. Павл., куп. Рыбная, 34. *Орловъ* Ник. Вас., п. п. гр., ком. сов. Рыбная, 28. *Велитченко* Ив. Кирил., п. п. гр., куп., ком. сов. (Иопечитель Александровскаго пріюта мальчиковъ). Воскресенская пл., 6. *Кирстенъ* Карл. Карл., куп. Сумская, 4. *Жмудскій* Андр. Яков., куп. Чеботарская, 19. Дѣйствительн. членъ по медиц. части *Писнячевскій* Фотій Викт., к. сов. Сумская, 42. *Дракинъ* Ив. Ник., к. сов., сотруди. по медиц. части. Нетеченская, 20. Дѣйствительные члены, завѣд. отдѣльн. частями: *Хлѣбниковъ* Ал-свѣй Ник., куп., церковн. староста. Екатеринославская, соб. д. Члены-сотрудники, заним. классн. должности: *Уткинъ* Конст. Петр., п. п. гр., куп. Благовѣщенская, 8. *Соколовъ* Лавр. Павл., куп. Рымарская, 26. *Ушановъ* Петръ Матв., куп. Воскресенскій пер., соб. д. *Галицкій* Ник. Ив., куп. Благовѣщенская, 6. *Монаковъ* Ив. Ал-свѣв., т. сов. Екатеринославская, 19. Дѣйствительн. члены не заним. классн. должностей: *Осоргинъ* Мих. Мих. Почт. ст. Ферзиково Калужской губ. *Качаловъ* Мих. Петр., с. сов. Ст. „Водяная“. *Лезель* Фед. Франц., н. сов. Пушкинская, 37. *Иозефовичъ* Ал-ндръ Ал-ндров., н. сов. Сумская, 13. *Мурзинъ* Ал-свѣй Вас., куп. (завѣд. домомъ на Ключковск. ул.). Екатеринославская, 65. *Нельговскій* Петръ Мих., прис. пов. Екатеринославская, 13. Члены-благотворители: *Харитоненко* Пав. Ив., п. двор. Вк Москвѣ. *Темницкій* Ив. Сем., куп. Садовая, 12. *Кондратьевъ* Петръ Вас., д. с. сов. Турья Ахтырск. у. *Енуровскій* Фед. Григ., куп. Канторская, 5. *Лещинскій* Ник. Осип., куп. Въ г. Сумахъ. *Соколовъ* Мих. Павл., куп. Благовѣщенская, 15. *Клеменовъ* Мих. Спир., куп. Рымарская, 8. *Бочаровъ* Вас. Ив., куп. Сумская, 25. *Морозовъ* Вас. Дм., куп. Сумская, 74. *Бѣляевъ* Петр. Петр., куп. Екатеринославская, 38. *Сергѣевъ* Ив. Ал-свѣв., куп. Уг. Конной пл., 45. *Янсонъ* Ал-ндръ Раф., нотаріусъ. Чернышевская, 21. *Дынинъ* Дм. Абрам., к. с., лѣк. Сумская, 52. *Штюрцъ* Юлій Франц., куп. Сл. Славгородъ, Ахтырскаго уѣзда. *Рубинштейнъ* Григ. Исаак., к. сек. Сумская, д. Рубинштейна. *Машковскій* Нест. Ив., куп. Въ пос. Клинцахъ, Черниг. губ. *Кальфъ* Марк. Моис., куп. Нетеченская, 37. *Енуровскій* Григ. Григ., куп. (сотрудникъ дѣйств. члена по хозяйств. части). Садово-Куликовская, соб. д. *Бойчевскій* Ник. Петр., нотаріусъ. Ветеринарная, соб. д. *Грикке* Францъ Авг. Мирносицкая, 45. *Дамрофъ* Людв. Фед., провиз. Сумская, 50. *Рубинштейнъ* Даниль Адольф., канд. правъ. Дворянская, д. Бискупскаго. *Клаузиусъ* Арт. Карл., герм. подд. Горяиновскій, 14. *Тимофеевъ* Іоак. Тимоф., куп. Екатеринославская, 17. *Ленардъ* Леонъ Андр., двор. Екатеринославская, соб. д. *Ващенко* Ив. Ив., куп. Рыбная, 22. *Нестель* Карль Карл. Мирносицкій, 6. *Алчевскій* Дм. Ал-свѣв., канд. естеств. наукъ. Садово-Куликовская, 7. *Калгушкинъ* Матв. Мих. Шляпный пер., д. Штейфона. *Шаховъ* Ал-свѣй Лукичъ. Монастырскій пер., Астраханск. гостин. *Файнбергъ* Юлій Мих. Екатеринославская, соб. д. *Мельгуновъ* Мих. Модест., т. сов., инж. Епар-

хильная, с. д. *Портаненко* Θεодосій Григ., куп. Конная пл., 12. *Борманъ* Георг. Ник., куп. Кацарская, соб. д. *Грикке* Генрихъ Авг., куп. Бѣлгородская, 14. *Черторыжскій* Ал-сѣй Елис., к. сек. Мироносицкая, 39. *Голевъ* Серг. Ник., куп. Рыбная, 9. *Игнатищевъ* Ив. Егор. Лопатинскій пер., соб. д. *Рубъ* Юсифъ Львов. Екатеринославская, 48. *Браунишейнъ* Евсей Петр., докт. мед. Рымарская, соб. д. Не классный сотрудникъ *Липскій* Влад. Яковл., дентистъ. Сумская, 16. *Кожъ* Эмиль Фед. Московская, д. Гельферихъ. *Борманъ* Серг. Ник. Кацарская, д. Бормана. *Грундлеръ* Авг. Фед. Московская, д. Гельферихъ. *Кудрявцевъ* Ив. Мих. Конная, 33. *Енуровскій* Ив. Фед. Конторская, 5.

**2-е отдѣленіе совѣта:** Почетный членъ *Петрова* Ал-ндра Мих., супр. тайн. сов., Въ С.-Петербургѣ. *Тобизенъ* Зинаида Сем., супруга тайн. сов. Въ С.-Петербургѣ. Дѣйствительные члены: *Голуцына* Марія Ал-ндр., кн. Должикъ, Харьк. уѣзда. *Оболенская* Дарья Діевна, супруга д. с. сов. Пушкинекая, 32. *Ярошъ* Варв. Ив., супруга д. с. сов. Въ С.-Петербургѣ. *Филонова* Над. Мих. Благовѣщенская, 21. *Харитоненко* Вѣра Андр. Въ г. Москвѣ. *Харина* Ал-ндра Гавр., вдова н. сов. Харинскій, 3. *Ремизова* Марія Ник. Москалевская, 55. *Кирстенъ* Антонина Ив. Сумская, 4. *Кондратьева* Зин. Вас., супруга д. с. сов. Турья Ахтырк. у. *Демьяненко* Анна Ив., супруга шт.-капит. Скрипицкая, 9. *Шевцова* Марія Вас., вдова инж. подполк. Въ г. Одессѣ. Члены сотрудники: *Шевцова* Марія Ник. *Гордѣенко* Ольга Никтопол. Мироносицкая, 22. *Харина* Юлія Ал-ндр. *Монакова* Марія Ив. Екатеринославская, 19. *Велиценко* Ольга Ив. Воскресенская пл., 6. *Пильстремъ* Ал-ндра Антон. Конторская, 79. *Ващенко* Надажда Григ. Рыбная, 24. *Поломарева* Елена Вас. Садово-Куликовская, 6. *Дыннина* Елена Исаак. Сумская, 52. *Замяткина* Зин. Ал-ндр. Пушкинская, 34. *Маяцкая* Ал-ндра Ал-ндр. Въ Старобѣльскомъ у. *Рубинштейнъ* Анна Яковл. Сумская, д. Рубинштейна. *Ефимовичъ* Лидія Георг. Петровскій, 17. *Парманкина* Евд. Дм. Пушкинская, соб. д. *Алховская* Ал-ндра Ник. Садово-Куликовская, 4. *Шабашева* Елена Ник. Въ г. Бахмутѣ. *Огненкова* Анна Павл. Екатеринославская, 37. *Незнамова* Екат. Мих. Въ Варшавѣ. *Полубинская* Ал-ндра Ник., вдова д. с. сов. Чернышевская, 68. *Клеменова* Варв. Петр. Рымарская, 8. Правитель Канцеляріи Совѣта *Савицкій* Нил. Петр., к. сов. Старо-Московскій пер., по Тарасовской ул., соб. д. Секретарь 2-го Отдѣленія Совѣта *Тарановскій* Георг. Ник., к. а. Максимилиановская, 7. Казначей Общества *Лихонинъ* Митр. Ор., куп. Московская, 8. Бухгалтеръ *Заховаевъ* Андр. Ив. Дроздовскій, 3. Чиновники: *Савченко* Сем. Ал-ндр. Ключковскій, 16. *Бариновъ* Петръ Вас. Губернаторская, 1. Настоятель Покровской домов. церкви Общества и законоучитель школы и приюта *Любарскій* Андр. Матв., свящ. Куликовская, 31. Смотрительница женск. школы *Фонъ-Фестъ* Елена Карл., вдова подполк. Садово-Куликовская, 10. Смотритель приюта мальчиковъ *Лукашевъ* Ник. Мих. Губернаторская, 3.

#### Участные попечители о бѣдныхъ г. Харькова.

(Въ вѣдѣніи Харьковскаго Благотворительнаго Общества).

Петро-Павловскаго *Щепкинъ* Ив. Вас. Журавлевская, 91. Свято-Духовскаго *Сергеевъ* Ив. Ал-сѣев. Уг. Конной ул. и пл., 45—9. Возне-



сенскаго *Сукачевъ* Фед. Ник., к. сов. Вознесенскя пл., 16. Архангело-Михайловскаго *Платоновъ* Ив. Яков. Скобелевская пл., 14. Александро-Невскаго *Сокольскій* Ник. Серг., свящ. Въ Александро-Невскомъ церк. д. Спасо-Преображенскаго *Силаковъ* Пет. Степ. Москалевская, 47. Воскресенскаго *Хонайченко* Конст. Дмитр. Нетеченская, 52. Троицкаго *Дракинъ* Ив. Ник., врачъ, к. сов. Нетеченская, 20. Успенскаго Соборнаго *Уткинъ* Конст. Петр., п. п. гр., куп. Благовѣщенская, 8. Николаевскаго *Ивановъ* Фед. Павл., куп. Пушкинская, 21. Рождество-Богородичнаго *Пономарева* Елена Вас. Садово-Куликовская, 6. Мироносицкаго *Сочава* Ник. Афан., врачъ. Сумская, 17. Пантелеймоновскаго *Ветуховъ* Вас. Мих., свящ. Мордвиновскій пер., 25 Благовѣщенскаго (церковно-приходскаго) *Высоцинъ* Ив. Ив., куп. В.-Панасовская, 69. Христо-Рождественскаго *Енуровскій* Фед. Григ., куп. Конторскря, 5. Дмитриевскаго *Савченко* Ник. Юсиф. Гончаровская, 4. Озерянскаго *Остроумовъ* Мих. Андр., проф., д. с. сов. Кладбищенская, 6—18. Всѣхсвятскаго *Луценковъ* Ал-ндръ Ник., свящ. Холодная гора, Всѣхсвятская, 2. Иоанно-Богословскаго (на Ивановкѣ) *Дмитріевъ* Андр. Платон., свящ. Ивановка, Сѣриковская, 35.

#### Харьковскій Губернскій Комитетъ Попечительства о Народной Трезвости.

(Губернаторская ул., д. № 13).

Предсѣдатель—Губернаторъ. Члены: Губернскій Предводитель Дворянства. Вице Губернаторъ. Предсѣдатель Окружнаго Суда. Прокуроръ Окружнаго суда. Управляющій Казенною Палатою. Управляющій Государственными Имуществами. Управляющій Контрольною Палатою. Управляющій Акцизными Сборами. Ректоръ Университета. Директоръ Технологическаго Института. Директоръ Ветеринарнаго Института. Директоръ Народныхъ Училищъ. Управляющій Отдѣленіемъ Крестьянскаго Поземельнаго Банка. Начальникъ Губернскаго Жандармскаго Управленія. Уѣздный Воинскій Начальникъ. Губернскій Врачебный Инспекторъ. Предсѣдатель Губернской Земской Управы. Городской Голова. Членъ отъ духовнаго вѣдомства *Федоровъ* Ник. Павл., прот. Представитель среднихъ учебныхъ заведеній *Шиховъ* Вас. Вас., д. с. с. Ст.-Московская, д. Реальн. уч. Епархіальный наблюдатель церковно-приходскихъ школъ *Давыденко* Вас. Федор., канд. богос. Пушкинская, 83. Члены отъ земства *Булацель* Ал-ндръ Ильичъ, т. с. Конная, 10. *Морисевичъ-де-Кришево* Ст. Ив. Въ г. Богодуховѣ. Дѣлопроизводитель *Тарановскій* Георг. Ник., кол. а. Максимиліановская, 7.

#### Харьковскій Округъ Императорскаго Россійскаго Общества спасенія на водахъ.

(Губернаторская ул., д. № 13).

Предсѣдатель Харьковскій Губернаторъ Князь *Оболенскій* Иванъ Мих., Шталмейстеръ Высочайшаго Двора, д. с. с. Товарищъ предсѣдателя *Лозефовичъ* Ал-ндръ Ал-ндров., к. сов., редакт. газеты „Южный Край“, Сумская, 13. Казначей врачъ *Лезель* Федоръ Франц., к. сов. Пушкинская, 37. Члены Правленія: *Эйландтъ* Викторъ Федор. Журавлевская, 59. *Савицкій* Ниль Петр., к. сов. Ст.-Московскій, соб. д. *Пивоваровъ* Гавр. Федор., с. с. Театральн., 15. *Штакеншнейдеръ* Влад. Анд., с. с. Чернышевская, 55. *Львовъ* Андр. Мих., к. а. Харьковская наб., соб. д. Секретарь *Казаковскій* Карль Вячисл. Епархіальная, 18.

**Попечительное Общество о Харьковскомъ Домѣ Трудолюбія.**

(Конная пл., д. № 17).

Предсѣдатель Правленія Харьковскій Губернаторъ Князь *Оболенскій* Ив. Мих. Товарищъ предсѣд. *Лозефовичъ* Ал-ндръ Ал-ндров. Сумская, 13. Члены правленія: Членъ казначей *Лезель* Фед. Франц. Пушкинская, 37. *Велитченко* Ив. Кирилов. Воскресенская пл., 12. *Штакеншнейдеръ* Влад. Андр. Чернышевская, 55. Попечитель Дома Трудолюбія *Емельяновъ* Мих. Вас. Ключковская, 18. *Двигубскій* Максимил. Андр. Николаевская пл., 25. Непремѣнные члены: *Гордѣенко* Мих. Егор. Мироносицкая, 22. *Погорѣлко* Ал-ндръ Констан. Городская управа. Секретарь правленія *Тихоцкій* Влад. Фед. Гончаровская, 9. Докторъ при Домѣ Трудолюбія *Мионовъ* Андр. Максим. Екатеринославская, 3.

**Комитетъ Попеченія объ Ольгинскомъ Дѣтскомъ Приютѣ Трудолюбія.**

Предсѣдательница комитета, она же попечительница приюта *Подеревская* Анна Вас. Чернышевская, 6. Члены: *Козлова* Анна Никол. Рымарская, д. Кирстена. *Карякина* Елена Веніам. Скобелевская пл., д. Ильина. *Лебедева* Софья Ал-ндров. Пушкинская, д. Иванова. *Лившицъ* Софья Никол. Николаевская пл., д. Гладкова. *Нъженцова* Зинаида Ив. Донецъ-Захаржевская, д. Коваленко. *Погорѣлко* Софья Павл. Чернышевская, соб. д. *Писнячевскій* Фотій Виктор. Сумская, 42. *Розаліонъ Социалская* Юлія Ал-ндров. *Афанасьева* Лидія Никол. Пушкинская, 71. Секретарь *Коноровъ* Никол. Ив. Сорокинскій, д. Масалитинова.

**Общество призрѣнія безпріютныхъ малолѣтнихъ сиротъ.**

(Михайловская ул., д. № 10).

Предсѣдательница Попечит. Совѣта княг. *Оболенская* Ал-ндра Ник., супруга Губернатора. Губернаторская, 13. Товарищъ предсѣдательницы *Синельникова* Аделаида Ал-ндр., супруга д. ст. сов. Харинскій, 1. Члены: Совѣта: *Хурина* Ал-ндра Гавр., вдова н. с. Харинскій, 3. *Оболенская* Дарья Діевна, супруга д. ст. сов. Пушкинская, 32. *Ремизова* Марія Ник., п. гр. Москалевская, 55. *Анадрусскій* Никан. Ив., полк. Скрыпницкая, 6. *Лезель* Федоръ Франц., н. с. (завѣдывающій хозяйствомъ). Пушкинская, 37. *Плетневъ* Владим. Никол., д. с. сов. Конторская, 24. *Шаховъ* Ал-сѣй Лук. Ст. Двурѣчная Балашев. ж. д. *Шимковъ* Андр. Петр., д. с. с. Конторская, 11. *Филимоновъ* Серг. Мих., полков. (казначей). Мѣщанская, 4. *Гордѣенко* Мих. Егор., двор. Мироносицкая, 22. *Булацель* Ал-ндръ Ил., к. с. Конная, 10. *Погорѣлко* Ал-дръ Констан., д. с. сов. Чернышевская, соб. д. *Клоповъ* Ив. Ал-сѣв., прис. пов. (секретарь). Сумская, 52. Надзирательн. приюта *Вельсовская* Лид. Ал-ндр. Въ зд. приют. Врачъ приюта *Мишкевичъ* Адамъ Цазар. Сумская, 17. Окружной врачъ общ. Харьковъ Як. Никанор. Сл. Лицъ Харьковскаго уѣз. И. д. дѣлопроизвод. *Стобцова* Зин. Андр. Университетская, 10.

**Харьковское мѣстное управленіе Россійскаго Общества Краснаго Креста.**

(Сумская, зд. Харьк. Губ. Земской Управы).

Предсѣдатель мѣстнаго управленія *Капнистъ* Вас. Ал-сѣв., графъ, Почетный опекунъ, Гофмейстеръ Высочайшаго Двора тайн. сов. Въ

С.-Петербургъ. Товарищъ Предсѣдателя *Зарубинъ* Ив. Кондрат., докт. мед. и хирургіи, профес., д. с. с. Конторская, соб. д. Казначей *Сумцовъ* Сем. Никол., д. с. с., управл. конторою госуд. банка. Сумская, д. Госуд. Банка. Дѣлопроизводитель *Черторыжскій* Ал-ндр. Ел-сеев., к. сек. Мироносицкая, 39.

### Харьковская Община сестеръ Милосердія Краснаго Креста.

(Вознесенская пл., д. Кр. Кр.).

Попечительница общины *Вибикова* Елиз. Петр., супруга ген. лейт. Благовѣщенская, д. Капнисть. Помощница попечит. *Оболенская* Дар. Діев. Пушкинская, соб. д. Члены попечительства: *Осоргина* Елиз. Ник. *Коренева* Ек. Геннад. *Харина* Ал-дра Гавр. *Ващенкова* Над. Григ. *Зарубинъ* И. К. *Гиришманъ* Юлія Ал-ндр. *Вагнеръ* Анна Андр. *Сумцовъ* Сем. Ник. *Лезель* Ѳед. Франц. *Савицкій* Ниль Петр. Дѣлопроизводитель общины *Лордкипанидзе* Н. С., подп. Театральный, 15. Казначей общины *Корень* В. Г. Старшая сестра общины *Котельникова* Н. П.

### Амбулаторная лѣчебница Харьковской Общины Краснаго Креста.

Завѣдующій общины *Зарубинъ* И. К., проф., д. с. с. Конторская, соб. д. Врачи распорядители общины: *Дракинъ* Ив. Ник., к. сов. Нетеченская, 20. *Филиппъ* Ал-ндръ Юльев., к. сов. Рымарская, д. Соколова. Врачи общины: *Акименко* Ник. Семен., к. сов. Пушкинская, соб. д. *Бреславъ* Исид. Семен., н. ч. Рыбная, д. Фадѣичева. *Германъ* Фридр. Лазар., н. с. Инструментальный, 3. *Гуревичъ* Ал-ндръ Исаев., к. а. Екатеринославская, 26. *Гинзбургъ* Марк. Дав., н. с. Сумская, с. д. *Ганелесъ* Сав. Бор., н. ч. Пушкинская, соб. д. *Пейсаховичъ* Давидъ Абр., т. с. Московская, 23. *Прокопьевъ* Георг. Степ., к. ас. Николаевская, 5. *Параконный* Влад. Мих. Пушкинская, 30. *Файетъ* Эдуардъ Франц., к. сов. Скрипницкая, 3.

### Стационарная Лѣчебница Харьковской Общины Краснаго Креста.

Завѣдующій лѣчебницей *Зарубинъ* Ив. Кондр., проф. Конторская, соб. д. Ординаторы штатные: *Селиховъ* Митроф. Ив. Пушкинская, 30. *Выставкинъ* Ив. Ив. Б. Панасовская, соб. д. Ординаторы сверхштатные: *Розе* Францъ Юльев. Театральная пл., 7. *Дариво* Гавр. Юльев. Юрьевская ул.

### Училище глухонѣмыхъ.

(Тургеневская пл., близъ Пантелеймоновской церк.).

Учредитель училища *Ветуховъ* Вас. Мих., свящ. Мордвиновскій, 25. Преподаватели: *Бахметьевъ* Андр. Ѳедор., двор. *Мальцевъ* Аркад. Адриан., поч. гражд. *Мальцева* Ксенія Венедикт., п. гр. *Радченкова* Елена Іульян., дочь купца. Ключковская, 100. Всѣ въ зд. учил. глухонѣмыхъ.

Харьк. Отдѣлъ Попечительства ИМПЕРАТРИЦЫ Маріи Ѳеодоровны о глухонѣмыхъ.  
(Мордвиновскій пер., д. № 25).

Предсѣдатель Преосвященный *Иннокентій*, Епископъ Нарвскій. Члены отдѣла: *Алексѣенко* М. М., Попечитель Хар. Уч. Окр. Въ здан.



Университета. *Погорьлко* А. К., Харьковскій Городской Голова. Чернышевская, соб. д. *Сумцовъ* Н. Ѳ., проф. М.-Гончаровская, соб. д. *Виноградовъ* Ив. Ал-сѣв., Директоръ Коммер. училища. Казначей *Ветуховъ* В. М., свящ. Мордвиновскій, 25.

**Харьковское Отдѣленіе Попечительства Императрицы Маріи Александровны о слѣпыхъ.**

Предсѣдатель совѣта отдѣленія *Гиршманъ* Леонар. Леоп., д. с. с., проф. Сорокинскій, соб. д. Уполномоченный *Нагасовъ* Пав. Никол., д. с. с. Сорокинскій, д. Гиршмана. Попеч. учил. слѣпыхъ *Георгіевскій* Дм. Сем., с. с. Зд. Инст. Благород. дѣвиць. Секретарь *Штакеншнейдеръ* Влад. Андр., с. с. Чернышевская, соб. д. Казначей *Туруповъ* Дм. Андр., к. сов. Пушкинская, 75.

**Харьковское Училище для слѣпыхъ Попечительства о слѣпыхъ.**

(Сумская ул., д. № 55).

Инспекторъ *Лейко* Кондр. Ѳедор., к. с. Законоучитель *Клячнѣй* Мих. Андр., священ. Основа, перк. д. Учители: *Шевцовъ* Пав. Ив., н. ч. *Каменскій* Вик. Ив., н. ч. Учительницы: *Шинкевичъ* Марья Федор. *Иванова* Праск. Ив. Учители: пѣнія *Панфиловъ* Ив. Серг., н. ч. Музыки *Колесниковъ* Ал. Ив., н. ч. Корзиноч. мастеръ *Журавлевъ* Тимоф. Игнат., кр. Щеточный мастеръ *Тереховъ* Мих. Ив., кр. *Малуйло* Вѣра Евф. Всѣ въ зданіи училища.

**Харьковское Губернское Дворянское Общество вспомошествованія.**

(Черноглазовская ул., д. № 17).

Предсѣдательница Комитета *Курченинова* Клеоп. Ал-андр., жена д. с. с. Сумская, 49. Товарищъ - Предсѣдательница *Голицына* Екатер. Никол., княг. Пушкинская, 28. Секретарь *Штакеншнейдеръ* Владим. Андр., с. с. Чернышевская, 55. Казначей *Плещеевъ* Леонидъ Семен., двор. Екатеринославскій, соб. д. Члены: *Альховская* Ал-андр. Никол., жена ротм. Садово-Куликовская, 4. *Гордѣенко* Ольга Никтополіон., жена двор. Мироносицкая, 22. *Гулькевичъ* Екат. Никол., жена двор. Вознесенскій, 1. *Оболенская* Дарья Діевна, жена д. с. с. Пушкинская, 32. *Одарченко* Над. Апол., вдова д. с. с. Лопанскій, 5. *Альховскій* Анатол. Анатол., ротм. Садово-Куликовская, 4. *Катериничъ* Ал-сѣй Ал-сандр., двор. Технологическая, 16. *Лезель* Федоръ Франц., н. с. Пушкинская, 37. *Литаревъ* Сергѣй Никол., двор. Харинскій, 1. *Нельговскій* Петръ Мих., прис. пов. Пушкинская, 6. *Чеботаревъ* Иванъ Григ., товарищъ прокурора. Вознесенская, соб. д. Докторъ *Михайловъ* Ал-андръ Варсаоф. Екатеринославская, соб. д. Смотрительница дома призрѣнія *Войничъ-Сяноженская* Софья Ив., двор. Черноглазовская, 17. Завѣдующая дѣлопроизводствомъ *Дмитріева* Варв. Ив., двор. Бужинскій, 4. Смотрительница дѣтскаго пріюта *Стояновичъ* Марія Серг., двор. Черноглазовская, 17.

**Харьковское Окружное Правленіе Благотворительнаго Общества судебнаго вѣдомства.**  
(Скобелевская пл., въ зд. суд. установ., при Канцеляріи Старш. Предс. Суд. Палаты).

Предсѣдатель Правленія *Пушкинъ* Евг. Ал-сѣв., ст. Предс. Суд. Палаты. Екатеринославскій, 1. Товарищъ предсѣдателя *Ильинскій* Мих.

Ильичъ, предсѣдатель съѣзда мир. судей. Университетская, зд. Университета. Членъ-казначей *Ненарочкинъ* Владим. Вас., тайн. сов., предс. окруж. суда. Чернышевская, 7. Членъ *Бырдинъ* Мих. Ил., д. с. с., членъ окруж. суда. Екатеринославская, 52. Секретарь *Столбцовъ* Ал-сѣй Андр., пом. секр. Суд. Палаты. Пассаажъ, 149.

#### Харьковское Епархіальное Попечительство Духовнаго Вѣдомства.

(Зд. Духовной Консисторіи).

Членъ отъ присут. въ Дух. Консисторіи *Гончаревскій* Іоан. Никол., свящ. Мироносицкая, 53. Членъ казначей *Федоровъ* Никол. Павл., прот. Благовѣщенская пл., 5. Члены: *Поповъ* Вас. Аполлон., прот. Ключковская, 45. *Гутниковъ* Никол. Вас., прот. Троицкій, 5. *Румянцевъ* Мих. Андр., прот. Д. Преображенской церкви. *Оникевичъ* Никол. Іонов., прот. Епархіальная, 27. Секретарь попечит. *Шосте* Никол. Пав., свящ. Д. Свято-Духовской церк. Дѣлопроизводитель *Приходинъ* Іоан. Дм., свящ. Пантелеймоновской церкви. Письмоводители: *Степурскій* Никол. Ив., діаконъ. Д. Троицкой церкви. *Полтавцевъ* Констан. Ал-дров., діаконъ. Петинская, 13. *Брайловскій* Теодоръ Ал-сѣв., діак. Единовѣрческая, 21.

#### Французское Благотворительное Общество.

(Московская ул., магазинъ Лемера).

Предсѣдатель *Муронъ* Георг. Пушкинская, 40. Помощникъ *Бургинонъ* Іос. Іосиф. Московская, 25. Секретарь *Шаберъ*. Сумская, 78. Ассесоры: *Моннэ* Ал-сѣй Лазарев. Екатеринославская, гост. Моннэ. *Покъ* Генрихъ. Московская, 17.

#### Швейцарское Благотворительное Общество.

(Екатеринославская, контора Гретеръ).

Предсѣдатель *Гретеръ* Эмиль Яков. Екатеринославская, 1. Секретарь *Маттеи* Юлій Юльев. Рыбная, 30. Кассиръ *Бернгардъ* Пав. Ив. Пушкинская, 10. Засѣдатели: *Розенталь* А., *Фишеръ* Э., *Виссъ* А. Попечительницы: *Шохъ* Ф., *Ганъ* Ж., *Студеръ* С. Корреспонденты: для Курека *Брюа*. Для Полтавы *Жакэ* Н.

#### Комитетъ Попечительства о бѣдныхъ Римско-Католическаго Исповѣданія.

(Екатеринославская, 1).

Предсѣдатель *Опенховскій* Теодоръ Мечесл., проф., д. с. сов. Кокошкинская, 1. Секретарь *Клопотовскій* Ал-ндръ Август., с. с. Воронежскій, 5. Кассиръ *Ставинскій* Владил. Мих., к. сек. Екатеринославская, 1. Члены: *Крысяжъ* Петръ, кзендзъ. Кокошкинская, 2. *Речко* Валерія Людвик. Николаевская пл., 19. *Вильга* Марія Игнат Сумская, 21. *Герцъ* Элеонора Владисл. Франковская, 3. *Гутовскій* Флоріанъ Клемен., к. с. Куликовская, 35. *Хоржевскій* Мавр. Фелика, инж.-тех. Сумская, 15.

#### Германское Благотворительное Общество.

Предсѣд. правл. *Мельгозе* Эрнестъ. Кассиръ *Дредеръ* Адольфъ. Секр. *Гельбушъ* Густ. Члены: *Дарре* Адольфъ. *Нестель* Карль. *Стаатсъ* Авг.

**Харьковскій Отдѣль Росс. О-ва покр. животнымъ.**

(Старо-Московская ул., д. № 65).

Предсѣдатель Князь *Голицынъ* Ал-ндръ Дмитр. Пушкинская, 46. Вице-предсѣдатель *Нешумовъ* Иосифъ Прокофьев., стат. совѣт. Скобелевская пл., 24. Члены правленія: *Максимовъ* Ал-сѣй Михайл. Конторскій, 2. *Соколовъ* Серг. Сѣргѣев. Рыбная ул., сѣм. депо. *Фьерфоръ* Георг. Павл. Садовая ул., 6. *Медеръ* Вас. Влад., кап. Примѣровская, 21. *Сонинъ* Доміанъ Мих., стат. сов. Юрьевская, д. Ахтырскаго. *Скиндеръ* Исполит. Исполит., ст. сов. Театральный, соб. д. *Кондратовичъ* Мих. Григ., с. сов. Семинарская, соб. д. *Протопоповъ* Ив. Александр., шт. кап. Карповская, д. Якимова. *Кобрановъ* Леонидъ Никол., шт. кап. Конная, 16. *Чагинъ* Ал-ндръ Никол. 1 О-во взаим. кред. Врачъ лечебницы для животныхъ *Щепкинъ* Андрей Вас., к. а. Примѣровская, 17. Казначей *Фьерфоръ* Георг. Павл. Садовая, 6. Завѣдыв. дѣлами Отдѣла *Кобрановъ* Леонидъ Никол. Конная, 16.

**Комитетъ Общества вспомошествованія нуждающимся студентамъ Харьковскаго технолог. института.**

(Технологическій институтъ).

Предсѣдатель комитета *Гнѣдичъ* Ал-дръ Григ. Сумская, 37. Товарищъ предсѣдателя *Путята* Никол. Егор. Юмовская, с. д. Казначей *Комаровъ* Апол. Петр. Секретарь *Лащенко* Порф. Никол. Непременный членъ к-та *Зерновъ* Дм. Степ. Члены к-та: *Булгаковъ* Владим. Аркадѣв. Паровозостроительн. заводъ. *Гемиліанъ* Валерій Ал-ндров. *Латышева* Надежда Фед. *Предтеченскій* Ал-сѣй Ив. *Ситниковъ* Ал-дръ Петр. Всѣ въ Технолог. институтъ. *Трескинъ* Ив. Егор. Ветеринарная, 30.

**Общество дешевыхъ столовыхъ для бѣдныхъ студентовъ г. Харькова.**

(Рыбная ул., д. 36).

Предсѣдательница Общества Княгиня *Голицына* Екат. Ник. Пушкинская, 28. Секретарь общества *Шидловскій* Ал-сѣй Дмитр. Садово-Куликовская, с. д. Помощница Предсѣдательницы *Трушева* Ирина Вас. Харинскій, д. Рапъ.

**Общество пособія нуждающимся студентамъ Харьк. Университета.**

(Университетъ).

Предсѣдатель *Кузнецовъ* Ал-ндр. Харит., заслуж. проф. Пушкинская, 29. Секретарь *Долговъ* Ал-ндр. Михайл., д-ръ мед. Мордвиновскій, 6. Казначей *Чуриковъ* Андр. Дмитр., проф. Садовая, 13. Члены комитета: И. Ю. *Шайтанъ*. Пушкинская, 5. А. Я. *Ефимовичъ*. Петровскій, 17. А. А. *Пигра*. Ветеринарная, 3. Н. П. *Крассовскій*. Университетъ. Д. Θ. *Гаркушевскій*. Бурсацкій, 11. А. А. *Мельниковъ-Розведенковъ*. Университетъ.

**Общество попеченія о бѣдныхъ ученикахъ Харьк. 2-й муж. гимназіи.**

(Благовѣщенская пл., д. № 2).

Предсѣдатель правленія *Нетушилъ* Ив. Вячесл., проф. Мордвиновскій, 14. Товарищъ предсѣдателя *Гоуштыцкій* Ив. Осип., Инспек. гимн.



Въ зд. гимназiи. Казначей *Дербушевъ* Влад. Степ., учит. гимн. Мѣщанская, 4. Члены правленiя: *Сумцовъ* Никол. Федор. проф. М-Гончаровская, 38. *Кузнецова* Марiя Ив. Юмовская, 9. *Маслова* Варв. Христоф. Дѣвичья, 10. *Шлико* Ал-ндра Федор. Александровская, технич. учил. Секретарь правленiя *Ефимовичъ* Пав. Леонтьев. Скрышницкая, 6.

**Общество попеченiя о нуждающихся ученинахъ Харьковской 3 гимназiи.**

(Кокоскинская ул., д. № 7).

Предсѣд. *Курчениковъ* Сергѣй Ник., губ. предвод. двор. Сумская, 49. Товарищъ предсѣдателя *Косыхъ* Петръ Ив., с. сов. Кокоскинская, 7. Члены правленiя: *Платоновъ* Ив. Яковл., к. сов. (казначей) Скобелевская пл., 14. *Пушковъ* Павелъ Григ., присяж. пов. Чернышевская, соб. д. *Фроловъ* Фед. Карп., с. сов. Кокоскинская, 5. *Щостенко* Вас. Ив., с. сов. (дѣлопроизводитель). Пушкинская, 47.

**Общество Попеченiя о нуждающихся ученинахъ Харьковского Реального училища.**  
(Въ зд. училища).

Предсѣдатель правленiя *Шиховъ* В. В., директ. учил., д. с. с. Ст. Московская, зд. Реальн. учл. Члены правленiя: *Бочаровъ* Гр. Вас. Рыбная, 21. *Юшковъ* Ал-сѣй Мих., свящ. Змѣевская, 11. *Важнинъ* Ив. Дмитр., н. сов. Театральный, 12. *Дробязко* Мих. Павлов., н. сов. Соляниковскiй, 9.

**Общество попеченiя о нуждающихся учащихся въ музыкальномъ училищѣ.**

(Екатеринославская ул., д. № 30).

Предсѣдательница комитета *Фонъ-дери-Лауницъ* Марiя Ал-дров., жена полк. Сл. Алексеѣвка Харьк. у. Товарищъ предсѣд. *Зарудная* Евг. Ак-сѣев., жена двор. Ярославская, д. Лесовицкаго. Члены комитета: *Свербеевъ* Дм. Ал-ндр., н. с. *Рубинштейнъ* Дан. Адольф. канд. прав. *Слаткинъ* Илья Ильичъ, п. п. гр. Пушкинская, 55. Казначей *Лезель* Фед. Фрац., н. с. Пушкинская, 37. Секретарь *Лейкфельдъ* Пав. Эмильев., проф. Ярославская, 14.

**Общество попеченiя о нуждающ. учащихся въ низш. учебн. заведенiяхъ г. Харькова.**

(Харьковская Городская Управа).

Предсѣдатель правленiя *Рядинъ* Егоръ Козьм., проф., к. сов. Дворянская, 10. Казначей *Северинъ* Ник. Ал-ндров., поруч. зап. Мѣщанская, соб. д. Секретарь *Максименко* Денисъ Петров. т. с. Романовскiй, 14.

**Общество попеченiя о больныхъ дѣтяхъ г. Харькова и его окрестностей.**

(Ст.-Московская ул., д. № 3).

Предсѣдатель Н. Н. *Филиповъ*. Ст.-Московская, 3. Вице-Предсѣдательница М. Ф. *Виноградова*. Казначей д-ръ И. Я. *Платоновъ*. Секретарь С. М. *Ганшесъ*. Члены правленiя: Т. К. *Гаврилова*, В. А. *Третьякова*, Е. Н. *Гулькевичъ*, В. А. *Филипова*, д-ръ П. С. *Баклановъ*, д-ръ Н. П. *Андіонъ*, д-ръ Ф. В. *Писнячевскiй* и М. И. *Ивановъ* Завѣдующій лабораторіей пищевыхъ средствъ (Мѣщанская, 4). врачъ М. Т. *Алексеѣвъ*.

## Правительственныя, сословныя и общественныя учрежденія въ уѣздахъ Харьковской губерніи.

### Харьковскій уѣздъ.

#### Канцелярія Предводителя Дворянства Харьковскаго уѣзда.

(Рыбная ул., № 36).

Предводитель дворянства Князь Голицынъ Ал-ндръ Дмит., к. сек. Пушкинская, 46 и с. Должикъ. Секретарь Зеленскій Конст. Мих., т. с. Рыбная, 36.

#### Харьковская Дворянская Опекана.

(Рыбная ул., д. № 36).

Предсѣдатель Предводитель дворянства. Члены: Зеленскій Мих. Ив., полковн. Клочковская, 59. Гринченко Дм. Яковл., шт. ротм. Куликовская, 10. Секретарь Зеленскій Конст. Мих., т. с. Рыбная, 36.

#### Харьковскій уѣздный Съѣздъ.

(Рыбная ул., д. № 36).

Предсѣдатель съѣзда—Предводитель дворянства. Уѣздный членъ окруж. суда Илларионовъ Ник. Сем. Сумская, 90. Почетные мировые судьи тѣ же, что и въ мировомъ съѣздѣ. Земскіе Начальники: 1 уч. Цетреусъ Влад. Вас., отст. кап. Сл. Лилицы. 2 уч. Павловъ Ник. Тим. Г. Золочевъ. 3 уч. Богуславскій, Пет. Рыч., к. сов. Петровскій, 9. 4 уч. Демьяненко Пет. Алекс., т. с. Сл. Мерефа. 5 уч. Добросельскій Пет. Пет., н. с. Ст. „Рыжовъ“ Х.-Н. ж. д. 6 уч. Левшинъ Серг. Дм., н. с. Университетская, 10. Секретарь съѣзда: Очкуровъ Андр. Ник., к. ас. Кузнечная, 18. Канд. зем. начальн. князь Волконскій Бор. Гр., т. с.

#### Харьковское уѣздное Попечительство о народной трезвости.

(Рыбная ул., д. № 36).

Предсѣдатель — Предводитель дворянства. Казначей Ромашкевичъ Ал-ндръ Ив., к. ас. Уг. Черноглазовой и Подгорной, 14. Дѣлопроизвод. Зеленскій Конст. Мих., т. с. Рыбная, 36. Дѣйствительные члены: Директоры мужск. гимназій, Инспекторъ народн. училищъ, Уѣздн. членъ Харьк. окружн. суда, Тов. Прокур. Харьк. суда по Харьк. уѣзду, Уѣздн. Исправникъ, Харьков. Полиціймейстеръ. Отъ акцизн. вѣдом. Аристовъ Дм. Георг. Уѣздн. Воин. Начальн. Помощ. начальн. губ. жанд. управл. Герасимовъ шт. ротм. Земскіе Начальники. Податные Инспектора Харьк. уѣзда. Уѣздн. врачъ. Почетные и участковые мировые судьи. Предсѣдатель уѣздн. зем. управы. Два члена отъ уѣздн. земск. собранія. Членъ отъ Харьк. городск. управы. Депутатъ духовн. вѣдомства Поповъ о. Даниилъ, свящ.

#### Харьковское Уѣздное Попечительство дѣтскихъ приютовъ.

(Рыбная ул., д. № 36).

Предсѣдатель—Предводитель дворянства. Дѣйствительные члены: Предсѣдатель уѣздн. земск. управы. Уѣздный Исправникъ. Городск. Голова. Ин-

спект. народн. училищъ. Уѣзди. врачъ. Представ. отъ духовенства. Дѣлопроизводитель Зеленскій Конст. Мих., состоящ. въ VIII кл. Рыбная, 36.

### Харьковское Уѣздное Полицейское Управление.

(Юрьевская ул., д. № 3).

Уѣздный Исправникъ Поповъ Ник. Андр., к. сов. Юрьевская, 3. Помощи. Исправника Федоровъ Ал.-андръ Степ., н. с. Б. Москалевская, 46. Секретарь Кобцевъ Ал.-свй Никит., к. ас. Змievская, 26. Столоначальники: Галкинъ Георг. Вас., н. ч. Юрьевская, 3. Суричанъ Ал.-свй Митроф., н. ч. Журавлевская, 38. Регистраторъ Смирнитскій Фед. Моис., т. с. Аптекарскій, 14. Пристава: 1 ст. Сизовъ Ив. Фед. Екатеринославская, 102. 2 ст. Верейскій Вас. Ив., к. ас. Сл. Дергачи. 3 ст. Абушинъ Конст. Фед., к. ас. Г. Золочевъ.

### Харьковская Уѣздная Земская Управа.

(Конная ул., д. № 4).

Предсѣдатель управы Литаревъ Сер. Ник., двор. Харинскій, 1. Члены: Корытинъ Ал.-свй Ник., л. п. гр. Пушкинская, 79. Альховскій Анат. Анат., шт. ротм. въ отст. Садово-Куликовская, 4. Фонъ-деръ-Лауницъ Федоръ Федор., шт. ротм. гвард. отст. Д. Петровка Однороб. вол. Секретарь Марковскій Влад. Ал.-свев., двор. Никитинскій, 28. Дѣлопроизводитель Ковалевъ Вас. Вас., шт.-кап. отст. Ст.-Московская, 68. Бухгалтеръ Грековъ Ал.-андръ Пав., к. сек. Петинская, 10. Агрономъ Піотровскій Викент. Людвиг., двор. Сумская, 84. Завѣдующій почтовымъ отдѣломъ Стеценко Никол. Никол., к. ас. Набережный, 23. Архитекторъ уѣзднаго земства Виноградскій Ив. Никол., гр. инж. Епархіальная, 42. Техникъ губ. земства Цапрунъ Ал.-андръ Ив., ин. тех. Гостинная, 8.

### Харьковское Уѣздное Отдѣленіе Епарх. Училищнаго Совѣта.

(Конная ул., д. № 6).

Предсѣдатель отдѣленія Скубачевскій Пет. Никол., свящ. Конная, 6. Члены: Румянцевъ Мих. Андр., прот. Москалевка, 3. Гончаревскій Ив. Никол., свящ. Муроносицкая, 53. Жебиневъ Никол. Клемен., свящ. Холодная гора, Богадѣльня. Уманцевъ Серг. Антон., свящ. С. Песочинъ. Членъ-дѣлопроизводитель Дьяковъ Конст. Григ., свящ. Конторскій, 4. Невпрягинъ Мих. Вас., с. сов. Кладбищенская, 19. Членъ-казначей Марченко Владим. Вас., н. с. Ивановская, 8. Кромъ того, Инспекторъ народн. учил. Харьковского уѣзда. Благочинные г. Харькова и 4 округовъ Харьковского уѣзда. Земскіе начальники 6 участковъ Харьковского уѣзда. Почетный попечитель церковн. школь уѣзда Фонъ-деръ-Лауцинъ Владим., Ѳед. Тамбовскій губернаторъ. Почетный членъ Любарскій Никол. Никол., свящ. Муроносицкая пл., 3. Наблюдатель церковн. школь уѣзда Тимоѳеевъ Пет. Ѳедор., прот. Безуглый, д. Кочетова.



**Управление Харьковскаго Уѣзднаго Военскаго Начальника.**

(Тюремная ул., д. № 7).

Военскій Начальникъ (онъ-же Комендантъ г. Харькова) Лучицкій Никол. Владислав., полк. Екатеринославская, 52 и Благовѣщенская, 27. Помощникъ Ковалевскій Сем. Вас., подпол. Конторская, 69. Дѣлопроизводители: Тертичниковъ Владим. Павл., н. с. Чеботарская, 56. Козьминъ Ал-сѣй Лукьян., н. с. Единовѣрческая, 28. Завѣдывающій пересыльною частью Суражевскій Федор. Захар., шт. кап. Въ зд. управленія. И. д. комендантскаго адъютанта Сорокинъ П Порфир. Мих., пор. Царицынская, 3. Врачъ при Управленіи Алексенко Никол. Демьян., н. с. Пушкинская, 8.

**Харьковское Сельское Попечительство дѣтскихъ приютовъ.**

(Рыбная ул., 36).

Предсѣдатель Богуславскій Пет. Ром., к. сов. Петровскій, 2. Попечительница приюта Альховская Алекс. Никол., двор. Садово-Куликовская, 4. Казначей Сизовъ Ив. Фед., прист. 1 стана. Екатериносл., 102. Врачъ Шебалинъ Конст. Влад. Усовская, 14. Дѣйствительные члены: Альховскій Анат. Анат., членъ уѣзд. зем. упр., Садово-Куликовская, 4. Поповъ о. Даниль, пом. благ. Почтовый с. б. Пономаревъ о. Вас., наст. Озерян. церк. Екатеринослав., цер. д. Компаніецъ Фед. Григ., Харьк. старш. Семинарская, с. д. Дѣлопроизводитель Матиенко Діом. Лук., н. ч. Моичная, 5.

**Харьковское Земледѣльческое училище.**

(Ст. Дергачи, К.-Х.-С. ж. д.).

Директоръ училища князь Макуловъ Фед. Дмит., ст. с. Инспекторъ Ивановъ Григ. Пет., к. сов. Управляющій фермою Соколовъ Леонид. Ал-ндров., с. с. Законоучитель Теряевъ Ал-ндръ Серг., свящ. Учители: Алексѣевъ Ал-ндръ Ив., с. с. Бѣлецкій Ив. Ив., с. с. Рейнфельдъ Ал-ндръ Яков., н. с. Песочинъ Ал-ндръ Ив., н. с. Порхунъ Ал-ндръ Ив., канд. Моск. унив. Преподаватели: Пржепюрскій Влад. Степ., н. с. Тиховскій Пав. Ив., к. ас. Надзиратели: Евецкій Пет. Ал-ндр., н. с. Ломакинъ Владим. Ив., н. с. Письмов.-бухгалтеръ Евецкій Никол. Ал-ндр., к. ас. Пом. управл. фермою Кадничанскій Вас. Вас., т. с. Фельдшеръ Ковалевъ Ал-сѣй Марк., к. р. Садовникъ Крауликъ Ив. Франц., мѣщ. Бонитеръ Морозовъ Іона Михеев. Лаборантъ Лозовой Вас. Ив., оба оконч. Харьк. землед. учил. Псаломщикъ Дегтяренко Ив. Данил., діакоп.

**Общество вспомошествованія нуждающимся учащимся Харьковскаго Земледѣльческаго Училища.**

(Ст. Дергачи Кур.-Хар.-Севаст. ж. д.).

Предсѣдатель правленія Соколовъ Леонидъ Ал-ндр., с. с. Члены правленія Бѣлецкій Ив. Ив., с. с. Евецкій Никол. Ал-ндр., к. а. Соколовъ

Серг. Серг. Рыбная, 27. Казначей Евецкій Петръ Ал-ндр., н. с. Секретарь Рейнфельдъ Денисъ Яков., н. с.

### **Золочевское Городское Упрощенное Управленіе.**

Городской староста Гурьевъ Тимоѳ. Максим., куп. Помощникъ Шапошниковъ Ив. Аггеев., кр.

### **Золочевскій городской Сиротскій Судъ.**

Предсѣдатель сиротскаго суда Гурьевъ Тимоѳ. Максим., куп. Члены суда: Мошенскій Ѳед. Парфир., куп. Ивановъ Мих. Никит., мѣщ.

### **Золочевскій городской Общественный Банкъ.**

Директоръ Завадскій Григ. Ив., кр. Товарищъ Сѣрый Серг. Мир., кр. Товарищъ завѣд. касс. Коваленко Ив. Петр., кр. Бухгалтеръ Ильченко Анд. Степ., кр. Члены учетнаго комитета: Кузьменко Ив. Леонт., кр. Кравченко Емел. Герас., кр. Юхновъ Никол. Павлов., кр.

### **Почтово-телеграфныя отдѣленія.**

Золочевское: Начальникъ Яншинъ Вас. Ив., н. ч. Чиновникъ VI разряда н. о. Овчинниковъ Прох. Ив., н. ч. Мерефянское: Начальникъ Ивановъ Никол. Ив., г. с.

### **Духовенство Харьковскаго уѣзда.**

Благочинные: 1-го окр. Любчинскій Вас. Юсиф. свящ. Сл. Мерефа. 2-го окр. Житловъ Ник. Астѳон., свящ. Сл. Ольшана. 3-го окр. Ракирянскій Маркъ Ал-сѣев., прот. Г. Золочевъ, 4-го окр. Червонецкій Ал-ндръ Ѳеодосіев., свящ. Сл. Циркуны.

**1-й округъ** С. Артемовка, Введенская ц.—Чернивецкій Ник. Мих., свящ. С. Бабаи, Архангело-Михайловская ц.—Лобковскій Ник. Гр., свящ. С. Безлюдовка, Покровская ц.—Горайнъ Іоаннъ Зах., свящ. С. Березовое, Пророко-Ильинская ц.—Мухинъ Адрианъ Савватіевичъ, свящ. С. Васищево, Дмитриевская ц.—Червонецкій Ник. Вас., свящ. С. Гіевка, Николаевская ц.—Власовъ Вас. Вас., свящ. С. Жихоръ, Николаевская ц.—Калюжный Іоаннъ Самуил., свящ. С. Комаровка, Екатерининская ц.—Щебатинскій Петръ Ал-сѣев., свящ. С. Мерефа, Николаевская ц.—Любчинскій Вас. Юсиф., свящ. С. Мерефа, Рождество-Богородичная ц.—Сokolовскій Евлам. Ал-ндр., свящ. С. Озерянка, Іоанно-Предтеченская ц.—Владыковъ Конст. Петр., свящ. С. Островерховка, Покровская ц.—Любарекій Анд. Конст., свящ. С. Рокитное (Валков. у.), Архангело-Михайловская ц.—Данилевскій Дмит. Пет., свящ. С. Роганъ, Вознесенская ц.—Ждановъ Гр. Венедикт., свящ. С. Сороковка (Зміев. у.), Успенская ц.—Быковъ Ант., свящ. С. Хорошево, Воскресен. ц.—Крыжановскій Григ. Ив., свящ. С. Шубино, Архангело-Михайловская ц.—Власовскій Калист. Пет., свящ. Хорошевскій Вознесенскій женскій мон.—Понамаревъ

Полик. Мих., прот. Вербицкій Ал-ндръ Дмитр., свящ. При Будянской посудной фабрикѣ, Николаевская ц.—Торанскій Іоаннъ Семен., свящ.

**2-й округъ.** Сл. Ольшана, Покровская ц.—Житловъ Ник. Астіонов., свящ. Воскресенская ц.—Грековъ Ник. Ал-сѣв., свящ. Трехсвятительская ц.—Ястремскій Феод. Евѣим., свящ. Николаевская ц.—Сукачевъ Вас. Никол., свящ. С. Двурѣчный-Куть, Рождество-Богородичная ц.—Ястремскій Вас. Іоан., свящ. С. Пересѣчное, Архангело-Михайловская ц.—Вертеловскій Ал-ндр. Никол., свящ. С. Гавриловка, Христорождественская ц.—Стелецкій Сем. Стеф., свящ. С. Синолицовка, Николаевская ц.—Поповъ Евѣим. Алдр., свящ. С. Григоровка, Николаевская ц.—Соколовскій Мих. Вас., свящ. С. Песочинъ, Васильевская ц.—Уманцевъ Серг. Ант., свящ. С. Коротичъ, Покровская ц.—Шокотовъ Порф. Дмит., прот. С. Люботинъ, Вознесенская ц. (Валковского у.)—Титовъ Алексій Мих., свящ. Стефановъ Іоан. Африк., свящ. Ст. Люботинъ Х.-Н. ж. д., св. Николая и царице-Александровская ц. (Валковского у.)—Стефановъ Петр. Сум., свящ. С. Вертѣвка, Петропавловская ц.—Дикаревъ Георг. Гавр., свящ. С. Панъ-Ивановка, Преображенская ц.—Сукачевъ Дим. Дорое., свящ. Сл. Большая Рогозянка, Вознесенская ц.—Ковалевъ Вас. Ник., свящ. С. Малая-Рогозянка, Успенская ц.—Толмачевъ Іоан. Аван., свящ. С. Полевое, Покровская ц.—Богановъ Ник. Пав., свящ.

**3-й округъ.** Зашт. г. Золочевъ: Успенская ц.—Ровитянскій Мар. Ал-ксѣев., прот. Николаевская ц.—Шокотовъ Григ. Парф., свящ. Вознесенская ц.—Ивановъ Іоан. Феод., свящ. Сл. Дергачи, Николаевская ц.—Антоновъ Троф. Яков., свящ. Лобковскій Пав. Ал-сѣв., свящ. Рождество-Богородичная ц.—Дикаревъ Іоан. Адр., свящ.—Поповъ Григ. Пав., свящ. С. Казачья-Лопань, Архангело-Михайловская ц.—Антоновъ Филар. Дав., свящ. С. Черкасская-Лозовая, Крестовоздвиженская ц.—Петрусенко Іоан. Пав., свящ. С. Деметѣвка, Успенская ц.—Стефановскій Іоан. Вас., свящ. Хут. Татарва, Александро-Невская ц.—Курской Дим. Корн., свящ. С. Карасовка, Покровская ц.—Волобуевъ Георг. Іос., свящ. С. Должикъ, Владиміреко-Богородичная ц.—Ястремскій Ал-ндръ Ник., свящ. С. Одноробовка, Христовоздвиженская ц.—Жадько-Базилевичъ Пет. Ив., свящ. С. Березовка, Николаевская ц.—Флоринскій Сум. Ив., свящ. С. Мироновка, Троицкая ц.—Петровскій Сум. Ив., свящ. Хут. Казачекъ, Николаевская ц.—Андреевъ Іоаннъ Пет., свящ. Хут. Безруковъ, Іоанно-Богословская ц.—Куницынъ Андр. Вас., свящ. Верхо-Харьковскій второкласный дѣв. монист., Николаевская ц.—Красинъ Митр. Пав., свящ. Найдовскій Іоаннъ Ал-сѣв., свящ. и Юшковъ Ал-ндръ Ал-сѣв., свящ. Харьковскій Епархіальный сиротскій пріютъ, Амвросіевская ц. Никольскій Феод. Ник., свящ.

**4-й округъ.** С. Большіе Проходы, Іоанно-Богословская ц.—Сагарда-



Николенко Анд. Мих., свящ. С. Борщевое, Тихоновская ц.—Ильинскій  
 Иоан. Вас., свящ. С. Веселое, Покровская ц.—Бородаевъ Ал-ндр. Дим.,  
 свящ. С. Колунаевка, Арх.-Михаиловская ц.—Степурскій Вас. Вас., свящ.  
 С. Лишцы: Николаевская ц.—Ладенко Никол. Никол., свящ. Христорож-  
 дественская ц.—Левандовскій Алексій Иоан., свящ. Покровская ц.—Ше-  
 батинскій Митроф. Теод., свящ. С. Малые-Проходы, Вознесенская ц.—  
 Новродскій Ал-ндр. Мих., свящ. С. Малая-Алексѣвка, Софійская ц.—  
 Захарьевъ Петръ Конст., свящ. С. Непокрытое, Николаевская ц.—Со-  
 коловскій Димит. Вас., свящ. С. Русская-Лозовая, Николаевская ц.—  
 Иваницкій Дим. Пав., свящ. С. Русскіе-Тишки, Крестовоздвиженская ц.—  
 Киприановъ Иоан. Ант., свящ. С. Солнцевка, ИоанноБогословская ц.—  
 Поповъ Аристар. Петр., свящ. Сл. Циркуны, Николаевская ц.—Червонец-  
 кій Ал-ндр. Теодос., свящ. С. Черкаескіе-Тишки, Рождество-Богородичная  
 ц.—Щепинскій Ал-свй Ал-ндр., свящ.

### Волостныя Правленія и Волостные Суды.

Алексѣвской волости: Старшина Кравченко Пав. Теодор. Волостной  
 писарь Зайцевъ Сем. Вас. Предѣдатель суда Клищенко Теод. Тимоф.  
 Бабаевской: Старшина Потапенко Тарасъ Ильичъ. Волостной пис.  
 Вериженко Вас. Дан. Предѣдатель суда Вериженко Кирил. Степ.  
 Безлюдовской: Старшина Пономаренко Дан. Гаврил. Волостной пи-  
 сарь Лукиринъ Никол. Васил. Предѣдатель суда Горобецъ Наумъ Ив.  
 Больше-Даниловской: Старшина Ярмакъ Ал-свй Ив. Волостной пи-  
 сарь Носиченко Мих. Миничъ. Предѣдат. суда Безвисяильный Ефимъ Ив.  
 Вертѣвской: Старшина Гончаръ Ив. Аким. Волостной писарь Пав-  
 личенко Вас. Мих. Предѣдатель суда Калашникъ Ив. Сем.  
 Веселовской: Якименко Герас. Петр. Волостной писарь Червякъ  
 Дан. Вас. Предѣдатель суда Демьяненко Демьянъ Ал-сѣв.  
 Дементѣвской: Старшина Рябоволь Григ. Андр. Волостной писарь  
 Гармашъ Ив. Осип. Предѣдатель суда Лобанъ Игнатъ Петр.  
 Дергачевской: Старшина Кудричъ Никан. Григ. Волостной писарь  
 Бобарыкинъ Вас. Никол. Предѣдатель суда Бережной Ив. Петр.  
 Должанской: Старшина Долгополовъ Тимоф. Степ. Волостной писарь  
 Гребенникъ Мих. Петр. Предѣдатель суда Биленко Пав. Семен.  
 Жихорской: Старшина Бухкало Никит. Конд. Волостной писарь  
 Чалый Теодоръ Терент. Предѣдатель суда Скляренко Пав. Ал-ндр.  
 Золочевской: Старшина Сѣрый Серг. Мирон. Волостной писарь За-  
 вадскій Вас. Ив. Предѣдатель суда Завадскій Дмитр. Ив.  
 Казачье-Лопанской: Стар. Свѣчкарь Кир. Ив. Волостной писарь Дол-  
 гополовъ Яковъ Ив. Предѣдатель суда Уманецъ Ив. Арх.

Карасевской: Старшина Литвиновъ Сем. Тимоф. Волостной писарь Лысакъ Мих. Вас. Предсѣдатель суда Цыбань Вас. Ив.

Коротичанской: Старшина Петренко Терент. Лавр. Волостной писарь Руденко Мих. Ал-ндр. Предсѣдатель суда Романченко Ив. Вас.

Липецкой: Старшина Пенцовъ Лавр. Лавр. Волостной писарь Бараникъ Іос. Лукьян. Предсѣдатель суда Сербинъ Тим. Радіон.

Мерефянской: Старшина Кислый Ефимъ Кирил. Волостной писарь Бѣленькій Троф. Осип. Предсѣдатель суда Даниленко Ник. Павл.

Непокрытянской: Старшина Калашникъ Ив. Парф. Волостной писарь Козаковъ Ник. Григ. Предсѣдатель суда Кузменко Яковъ Евст.

Одноробовской: Старшина Малафѣевъ Ив. Яков. Волостной писарь Драный Серг. Никиф. Предсѣдатель суда Пащенко Терен. Егор.

Ольшанской: Старшина Деменко Маркъ Троф. Волостной писарь Качаваль Петръ Вас. Предсѣдатель суда Мазепа Яковъ Ив.

Основянской: Старшина Шевченко Оома Андр. Волостной писарь Кудь Пав. Власьев. Предсѣдатель суда Рыбаловъ Вавиль Ильичъ.

Пересѣчанской: Старшина Стрѣляный Іос. Ив. Волостной писарь Киенко Афан. Андр. Предсѣдатель суда Долгий Григ. Каря.

Роганской: Старшина Ковтунъ Степ. Корнѣев. Волостной писарь Поповъ Ив. Степ. Предсѣдатель суда Мирошникъ Григ. Наз.

Рогозянской: Старшина Черноручко Ал-ндр. Вас. Волостной писарь Костенко Фед. Павл. Предсѣдатель суда Савченко Ив. Никол.

Удянской: Старшина Ермаковъ Никиф. Васил. Волостной писарь Чудный Кириакъ Григ. Предсѣдатель суда Звѣревъ Кириль Григ.

Харьковской: Старшина Компаніецъ Федоръ Григ. Волостной писарь Золотаренко Ал-сѣй Деомид. Предсѣдатель суда Шпакъ Ив. Аким.

Циркуновской: Старшина Бочарниковъ Ал-сѣй Ив. Волостной писарь Лаптей Петръ Павл. Предсѣдатель суда Шаповаловъ Анд. Емел.

### Харьковское Уѣздное Раскладочное по промысловому налогу Присутствіе.

Предсѣдатель присутствія Ромашкевичъ Ал-ндр. Ив., п. с. Подат. Инспект. Харьк. у. Подгорная, 14. Члены присутствія: Брызгалинъ Ал-ндр. Андр., ст. пом. акц. надзир. 1-го окр. Юхновъ Дм. Павл., кр. Г. Золочевъ. Борткевичъ Эдуардъ Людв., двор. Сумская, с. д. Ващенко Макс. Трифил., кр. Сл. Ольшана.

### Харьковскій Уѣздный Училищный Совѣтъ.

(Рыбная ул. д № 36).

Предсѣдатель — Уѣздный предводитель дворянства. Члены: Инспект. народ. училищъ Бойковъ Мелет. Ал-сѣв., с. с. М.-Гончаровская, 25. Отъ Минист. Нар. Просв. Кузинъ Мих. Викт., к. ас. Николаевская, 4. Отъ Епарх. вѣд. Тимофеевъ Петръ Федор., свящ. Конная пл., д. Иванова. Отъ Мин. Внутр. Дѣлъ (вакансія). Отъ уѣзд. зем. Литаревъ Сер. Ник.,

предсѣд. зем. упр. Харинскій, 1. Файстъ Эдуар. Франц. Скрипницкая, с. д. Чернай Никол. Ал-ндр., с. с. Пушкинская, 21. Отъ гор. общ. Сумцовъ Никол. Федор., д. с. с. М.-Гончаровская, с. д.

### **Харьковскій Уѣздный Распорядительный Комитетъ.**

Предсѣдатель комитета—уѣзд. Исправникъ. Члены: Членъ Харьк. уѣзд. Зем. упр. Харьк. уѣзд. Воин. Нач.

## **Ахтырскій уѣздъ.**

### **Канцелярія Предводителя Дворянства.**

Предводитель Дворянства Ахтырскаго уѣзда Золотницкій Борисъ Викт. Д. Желѣзнякъ Сумскаго уѣзда. Секретарь Раевскій Ник. Павл., к. сек.

### **Ахтырская Дворянская Опека.**

Предсѣдатель опеки—Предводит. дворянства. Члены: Криницкій Як. Яков. Гнѣдичъ Петръ Дм. Секретарь Подпрятовъ Петръ Мих.

### **Ахтырскій Уѣздный Съѣздъ.**

Предсѣдатель Съѣзда—Предводитель Дворянства. Уѣздный членъ Сумскаго окружнаго суда по Ахтырскому уѣзду Лазаревскій Ал-ндръ Петр., с. с. Городской судья Бѣлый Владим. Ал-ндр., к. сек. Земскіе начальники: 1-го уч. Гнѣдичъ Гр. Петр., н. с. Г. Ахтырка. 2-го уч. Власовскій Конст. Ив., пор. Сл. Боромля. 3-го уч. Трутовскій Серг. Ал-ндр., н. с. Сл. Краснополье. 4-го уч. Кондратьевъ Сергѣй Петр., прап. Сл. Котельва. Почетные мировые судьи: Ососковъ Мих. Ал-ндр., с. с. Гнѣдичъ Петръ Григ., с. с. Запорожець Гр. Ник., с. с. Сл. Котельва. Кондратьевъ Петр. Вас., д. с. с. С. Турья. Бразоль Григ. Евг. Г. Полтава. Секретарь съѣзда Чуевъ Ив. Ант., к. сек. Частные повѣренныя: Доценко Пав. Евдок., дв. Ковтуновскій Ив. Мих., кол. рег.

### **Ахтырскій Уѣздный училищный Совѣтъ.**

Предсѣдатель—Предводитель дворянства. Инспекторъ народныхъ учил. Бородаевскій Ал-ндръ Вас., с. с. Г. Лебединъ. Члены: Оедоровъ Вас. Ал-ндр., прот. Пріймукъ Ефр. Демьян. Гробовскій Ал-ндр. Фед. Милославскій Ив. Ник. Власовскій С. И. Сѣдлецкій Конст. Федор., ст. с.

### **Ахтырское Уѣздное по воинской повинности Присутствіе.**

Предсѣдатель—Предводитель дворянства. Члены: Уѣздный исправникъ. Уѣздный воинскій начальникъ. Членъ Земской Управы. Дѣлопроизводитель Клименко Фил. Сем., п. гр.

### **Ахтырскій Уѣздный Комитетъ Попечительства о народной трезвости.**

Предсѣдатель—Предводитель Дворянства. Члены Комитета: Уѣздный Членъ Сумскаго Окружнаго Суда. Директоръ гимназій. Инспекторъ народныхъ училищъ. Товарищъ Прокурора Сумскаго Окружнаго Суда. Благочинный



1 округа Ахтырскаго уѣзда. Акцизный надзиратель 6 округа. Предсѣдатель Ахтырской земской Управы. Городской голова. Уѣздный Военскій Начальникъ. Уѣздный Исправникъ. Податной Инспекторъ. Городской Судья. Уѣздный врачъ. Земскіе Начальники. Почетные мировые судьи. Дѣлопроизводитель комитета Дмитріевъ Вас. Мих., и. с.

#### **Ахтырское уѣздное отдѣленіе попечительнаго о тюрьмахъ комитета.**

Старшій Директоръ—Предводитель дворянства. Директоры по должности: Уѣздный членъ Сумскаго Окружнаго Суда по Ахтырскому уѣзду. Предсѣдатель земской управы. Городской судья. Городской голова. Уѣздный исправникъ. Уѣздный врачъ. Благочинный 1 округа. Директоры Высочайше утвержденные: Гнѣдичъ Петръ Григ., с. с. Курило Фед. Васил., куп. Курило Пав. Фед., куп. Гнѣдичъ Гр. Петр., кол. ас. Шторць Юлій Франц., куп. С. Славгородъ Ахтырскаго у. Дѣлопроизводитель Раевскій Ник. Павл., кол. сов.

#### **Ахтырское Уѣздное Палицейское Управление.**

Ахтырскій Уѣздный Исправникъ Грабовскій Ал-ндръ Фед., и. сов. Помощникъ Зиновичъ Андр. Исидор., и. сов. Секретарь Коваленко Фед. Федор., тит. сов. И. д. столоначальника уголовн. дѣлъ Федоровъ Вас. Григ., лич. п. гр. Столоначальникъ гражд. дѣлъ Бѣлицкій Ив. Вас., пис. 2 разр. Приставъ г. Ахтырки Никитинъ Серг. Ал-ндр., кол. ас. Помощники его: Сухачевъ Анемп. Ив., т. сов. Вороновъ Ник. Конст., г. сек. Пристава: 1 ст. Крамаренко Мит. Гр., г. с. С. Тростянецъ. 2 ст. Насѣдкинъ Влад. Вас., к. ас. Сл. Боромля.

#### **Уѣздный Распорядительный комитетъ.**

Предсѣдатель Комитета—Уѣздный Исправникъ. Члены: Уѣздный Военскій Начальникъ. Городской голова. Членъ земской управы Петренко Фед. Абрам., п. гр. Секретарь Коваленко Фед. Фед., т. с.

#### **Уѣздное Земское Собраніе.**

Гласные: Запорожець Гр. Ник., с. с. Сл. Котельва. Линицкій Ив. Ив., т. с. С. Кириковка. Ососковъ Мих. Ал-ндр., с. с. Г. Ахтырка. Криницкій Мих. Панк., к. с. Г. Ахтырка. Шимановъ Ив. Льв., с. с. Г. Ахтырка. Бразоль Гр. Евг., д. с. с. С. Павловка Зѣньков. у. Трутовскій Серг. Ал-ндр., в. а. Х. Поповка. Яковлевъ Гр. Пет., к. р. Г. Ахтырка. Филоновъ Петръ Мих., п. дв. Х. Поповка. Кондратьевъ Петръ Вас., д. с. с. С. Турья. Филоновъ Влад. Мих., отст. подп. Х. Поповка. Власовскій Сер. Ив., отст. корн. Г. Сумы. Кондратьевъ Ник. Евгр., п. дв. С. Турья. Подольскій Ал-сѣй Тим., п. дв. С. Гречановка. Балашевъ Вас. Ст., д. с. с. С.-Петербургъ. Бразоль Серг. Евгр., д. с. с. Сл. Камыши Зѣньков. у. Семеновъ Анаст. Влад., шт.-рот. Г. Ахтырка. Куриловъ Фед. Вас., куп. Милославскій Ив. Ник., куп. Курило Мат. Вас., п. гр. Бирюкъ Корн. Фед., кр. Всѣ въ г. Ахтыркѣ.

Бала Фед. Пет., кр. Сл. Кириковка. Левченко Ив. Ив., кр. Сл. Жигайловка. Сокольниковъ Як. Сем., отст. пис. Сл. Дерновая. Соляникъ Ст. Ив., кр. Сл. Боромля. Сахно Ем. Мин., кр. С. Ряеное. Фисакъ Ник. Пав., кр. Сл. Котельва. Куцай Ем. Сем., кр. Сл. Хухра. Глянько Гр. Ив., кр. С. Славгородъ.

### Ахтырская Уѣздная Земская Управа.

Предсѣдатель Шимановъ Ив. Льв., с. с. Члены: Петренко Фед. Авр., п. тр. (заст. мѣсто предсѣдателя). Криницкій Мих. Панк., к. секр. Филоновъ Пет. Мих., дв. Д. Поповка. И. д. секретаря Вергунъ Тим. Яков., кр. Земскій агрономъ Самойловичъ Ник. Евгр., дв. Земскіе участковые врачи: Подольскій Вас. Дм., т. с. л. Котельва. Рудинскій Як. Мих., к. сов. Г. Ахтырка. Шимановъ Конст. Ив., дв. Сл. Боромля. Иноземцевъ Пав. Егор., к. сов. Сл. Краснополье. Тарасенко Конст. Ив. С. Полянное. Терне Хр. Фед., н. с. С. Славгородъ. Земцевъ Ник. Прок., т. с. Сл. Кириковка. Коваленко Анат. Филин., н. с. Г. Ахтырка. Саксъ Як. Як., н. с. С. Славгородъ.

### Ахтырская Земская Лѣчебница

Попечители: Вейссе Бор. Богд., с. с. Г. Ревель. Эрманъ Евг. Фед., канд. хим. Д. Грязная Ахт. у. Врачъ лечебницы Ососковъ М. Ал-ндр., с. с. Помощникъ его врачъ Солодовниковъ Вл. Ив., н. с. Смотритель Кисуленко Гр. Сав., п. н. тр. Письмоводитель конторы Поповъ Пав. Ник., н. сов. Фельдшеры: Безпаловъ Сем. Ив., Бабичъ Ив. Ник., Чеверда Мих. Сем. (завѣд. аптекой). Повивальная бабка Шандыбина Ксен. Леонт.

### Ахтырская Городская Управа.

Городекой голова Полницкій Анд. Гр., т. с. Члены: заступ. мѣс. Головы Бойко Вас. Пав., куп. Левитскій Георг. Ив., н. с. Секретарь Доценко Пав. Евд., дв.

### Ахтырскій Сиротскій Судъ.

Предсѣдатель Долгаревъ Вас. Андр., куп. Члены: Крикуновъ Ал-сѣй Ал-сѣев., куп. Хоменко Гр. Ив., мѣщ. Федоряка Ив. Григ. мѣщ. Секретарь Яковлевъ Гр. Петр., дв.

### Ахтырское Казначейство.

Казначей Болдыревъ Мих. Григ., к. сов. Старшій бухгалтеръ Доброславскій Вас. Вас., н. сов. Кассиръ 1 разр. Ветуховъ Влад. Дм., в. а. Бухгалтеръ 1 разр. Дмитриевъ Вас. Дм., к. сек. Бухгалтеры 2 разр.: Боярскій Ив. Дан. Бабичъ Ал-сѣй Самсон.

### Управленіе Ахтырскаго Уѣзднаго Воинскаго Начальника.

Ахтырскій уѣздный Воинскій начальникъ Сташевскій Влад. Петр., полк. Дѣлопроизводитель Никитинъ, кап. Завѣдывающій складомъ имущества 29 зап. пѣх. бат. Голяховскій Ник. Ив., пор.

**Акцизное Управление 6 Округа.**

Надзиратель: 6 округа Алексенко Ал-ндръ Дем., к. сов. Старшие помощники надзирателя: Максимовичъ Арсеній Ив., н. сов. Протопоповъ Ник. Мат., н. сов. Баронъ Нольде Евг. Эрнест., к. а. Перцовъ Мих. Ал-ндр., к. а. Бурдюговъ Влад. Мих., т. сов. Оба въ г. Лебединѣ. Дѣлопроизводители: Морошкинъ Ал-ндр. Ив., н. ч. Бѣлецкій Еф. Петр., н. ч. Ст. штат. контролеръ Семейкинъ Ал-ндр. Ив., к. секр. Куличанскій винокуренный заводъ Лебединскаго у. Мл. шт. контролеры: Глуховскій Влад. Каз., н. ч. С. Тростянецъ, винокуренн. заводъ. Дербергъ Анд. Фед., к. рег. Г. Лебединь.

**29-й драгунскій Одесскій полкъ.**

Командиръ полка Медвѣдевъ Ник. Ал-ндр., полк. Помощники командира: по строев. части Туганъ-Мирза-Барановскій Ив. Дав., подп. По хозяйств. части Ходневъ Ал-ндръ Ал-сѣв., подп. Мл. шт. оф. Рѣзниковъ Мих. Мих., подполк. Ротмистры, командиры: 2-го эск. Черемисинъ Влад. Ал-ндр. 4-го эск. Клевцовъ Ник. Матв. 6-го эск. Рустановичъ Вас. Андр. 1-го эск. Стеллецкій Пав. Яковл. 3-го эск. Тускій Вацл. Юсиф. Максимил. 5-го эск. Шахтактинскій Али-Ага-Наджафовичъ. Штабъ-ротмистры: полковой адъютантъ Зарубинъ Конст. Ив. Полковой казначей Карякинъ Левъ Петр. Завѣд. учебной командой Семеновъ Анат. Влад. Младш. оф.: Яковлевъ Дм. Ив. Линицкій Влад. Ив. Пенскій Ром. Мечисл. Пенскій Арт. Мечисл. Поручики мл. оф.: Казаковъ Ник. Ал-ндр. Завѣд. саперной команд. Дараганъ Гр. Вас. Мл. оф.: Рустановичъ Ник. Влад. Виноградскій Вас. Петр. Завѣдыв. по строев. команд. и полковымъ лазаретомъ Черемисинъ Дм. Анатол. Завѣдыв. оружіемъ Синегубъ Валент. Конст. Корнеты: н. д. дѣлопроизв. полковаго суда Коганъ Конст. Дав. Младшіе офицеры: Даниловъ Сергій Ив. Тускій Октав. Максимил. Кармазинъ Ник. Ив. Томсенъ Глѣбъ Ал-ндр. Рустановичъ Георгій Влад. Балашевъ Влад. Вас. Сукни Ал-ндр. Фридр. Эрастовъ Эракт. Ал-сѣв. Косолапъ Ал-ндр. Петр. Грунауэръ Густ.-Адол.-Эмиль-Евг. Добровольскій Всев. Ал-ндр. Креницкій Вас. Ив. Ѳедоровъ Влад. Яковл. Старшій врачъ Горбатовъ Гр. Мих. Младшій врачъ Захъ Петръ Ив. Ветеринарный врачъ Линицкій Левъ Ив. Класс. оруж. мастеръ Краснопѣвцовъ Ал-ндр. Ник. Дѣлопроизводитель по хозяйств. части Богдановичъ Ант. Андр., т. с. Полковой священникъ Померанцевъ Ал-сѣй Ал-сѣв. Вольнонаемный капельмейстеръ Зыгмунтовичъ Аполлин. Антон., к. рег.

**Ахтырская мужская гимназія.**

Почетный попечитель Кондратьевъ Петръ Вас., д. с. с. Директоръ Миротворцевъ Романъ Льв., с. с. И. об. инспектора, учит. географ. и истор. Клевцовъ Никаноръ Ив., с. с. Законоучитель Кочетовъ Мих. Ив., свящ.



Учители: Рус. яз. Квицинскій Пав. Яков., кол. сов. Древн. яз. Александровичъ Ал-ндр. Эдуар., к. сов. Кирпатовскій Пимень Іосиф., сост. въ VIII к. Математ. и физики Сѣдлецкій Коист. Фердин., с. с. Ивановъ Федоръ Мих., сост. въ VIII к. Нѣм. яз. Коганъ Карль-Егоръ Кар. с. с. Естеств. исторіи Краченко Тих. Сем., уч. город. уч. Чистописанія и рисованія Сапельниковъ Ив. Петр., с. с. Пригот. класса Приходьковъ Ник. Ив., губ. сем. Пѣнія Крикуновъ Алексѣй Алексѣев., губ. секр. Гимнастики Рустановичъ Ник. Влад., поруч. Помощники класс. наставн.: Сысоевъ Павелъ Афанасьев., к. а. Покровскій Ал-ндр. Григ., к. а. Врачъ Рудинскій Яковъ Мих., кол. сов. Письмовод. Акимовъ Ив. Никол., сост. въ X кл.

### **Общество попеченія о нуждающихся ученикахъ Ахтырской мужской гимназіи.**

Предсѣдатель Миротворцевъ Ром. Львов., с. сов., директоръ гимн. Членъ-Казначей Клевцовъ Никан. Ив., с. сов. Члены: Кочетовъ Мих. Ив., свящ., Квицинскій Пав. Яков., к. сов. Покровскій Ал-ндръ Георг., н. с. Алексенко Ал-ндръ Даміан., н. с.

### **Ахтырская семиклассная женская гимназія.**

Почетная попечительница Ососкова Ал-ндра Вас., жена с. сов. Предсѣдатель педагогич. совѣта, дирек. муж. гимн. Миротворцевъ Ром. Львов., с. с. Начальница гимназіи Ляхова Марья Никиф., жена майора. Законоучитель Исиченко Іоан., свящ. Учители: русскаго языка Квицинскій Пав. Яков., к. сов. Математики и физики Сѣдлецкій Коист. Фердин., с. с. Ивановъ Фед. Мих., въ ч. VIII кл. Исторіи и педагогики Александровичъ Ал-ндръ Эд., с. с. Чистописанія и рисованія Сапельниковъ Ив. Пет., с. с. Пѣнія Крикуновъ Ал-сѣй Ал-сѣев., купецъ. Учительницы: русскаго яз. Маслова Зин. Пав., дом. нает. Математики Сѣдлецкая Елена Коист., дом. уч. Исторіи, географіи и ест. ист. Чемоданова Зин. Влад., дом. уч. Нѣмецкаго яз. Ковалевская Ев. Ив., дом. уч. Француз. яз. Фишеръ Евг. Матв., дом. уч. Рукодѣлія Кисуленко Мар. Сав. Приготовит. класса Мостовенко Ал-ндра Никол., дом. уч. Надзирательницы: Федоровская Юл. Ил., дом. уч. Исиченко Над. Ив., дом. уч. Врачъ Ососковъ Мих. Ал-дров., с. с.

### **Общество вспомош. нужд. ученицамъ Ахтырской женской гимназіи.**

Предсѣдатель правленія Миротворцевъ Романъ Львов., директоръ Ахт. муж. гимн. Товарищъ предсѣдателя Ляхова Марія Никиф., начальн. Ахт. жен. гимн. Казначей Алексенко Соф. Роман., жена окружн. надзирателя, Дѣлопроизводитель Ковалевская Евген. Ив., преподават. Завѣдующ. складомъ учебниковъ и письмен. принадл. Фишеръ Евген. Матв., преподават. Кандидатъ казначея Доброславская Марія Степан., дочь майора.

Члены правленія: Алексенко Ал-ндръ Демьян., окружн. надзират. Шафтафтинскій Али-Ага, ротм.

#### **Ахтырское городское 3-хъ класное училище.**

Инспекторъ училища, онъ-же преп. естествовѣд., геогр., числ., рисов., сад., огородн. и библиотечарь Пріймукъ Ефр. Демьян., к. ас. Законоучит. учил. Поповъ Ал-ндръ Никол., свящ. Учители: ариѳ., геом., физики, черч., числ., секр. совѣта Овчаренко Пет. Федор., т. с. Русск., церк.-слав. яз. иет., пѣн., гимн. Кравченко Тих. Сем., сост. въ XII кл. Врачъ Солодовниковъ Владим. Ив., п. с.

#### **Ахтырская воскресная мужская школа.**

Распор. школы Пріймукъ Ефр. Демьян., к. ас. Учители: Кравченко Порф. Ив., личн. п. гр. Закутинъ Владим. Никол., г. с. Законоучитель Солофнейко о. Ал-ндр., свящ.

#### **Ахтырское отдѣленіе Орловскаго Коммерческаго банка.**

Управляющій Лещешовъ Никол. Лукнич., мѣщ. Депутатъ Полницкій Андр. Григ., т. с. Бухгалтеръ Некрасовъ Афан. Конст., к. р. Кассиръ Филимоновъ Ив. Ив., мѣщ.

#### **Ахтырское общество взаимнаго кредита.**

Предсѣдатель правленія Курило Матв. Вас., п. гр. Члены: Дзюбинъ Ив. Антош., купеческ. сынъ. Бойко Вас. Павл., куп. Бухгалтеръ Бѣликовъ Владим. Моис., мѣщ.

#### **Вспомогательно-судная касса общества мѣщанъ г. Ахтырни.**

Предсѣдатель правленія кассы: Наумовъ Мих. Вас., мѣщ. Члены: Чигиринецъ Митрофан. Ив., мѣщ. Рябошникъ Ал-сѣй Ил., мѣщ. Колоть Григ. Никоф., мѣщ. Яготинецъ Вас. Григ., мѣщ.

#### **О-во попеченія о бѣдныхъ и пристарѣлыхъ лицахъ въ г. Ахтырни.**

Предсѣдатель правленія Милославскій Ив. Никол., куп. Члены: Казначей Доценко Пав. Евдок., двор. Бурдунъ Дм. Пет., кр.

#### **Почтовые учрежденія.**

Ахтырское почтово-телеграфная контора. Начальникъ Барановъ Влад. Григ., п. с. Помощ. нач. Рейнбергъ Ив. Готфрид., т. с. Надсмотрщикъ п. о. Давиденко Федор. Никиф., п. ч. Почт.-телегр. чиновникъ п. о. Карпунъ Иг. Наум., п. ч.

Боромлянское почтово-телеграфное отдѣленіе. Начальникъ Гончаръ Стеф. Рад-вичъ, п. ч. Надсмотрщикъ п. о. Усикъ Моис. Венед-чъ, п. ч.

Котелевское почтово-телеграфное отдѣленіе. Начальникъ Пѣтуховъ Евг. Ил., к. ас.

Краснопольское почтово-телеграфное отдѣленіе. Начальникъ Раевскій Троф. Як., к. сек. Почтово-телегр. чиновникъ Уразр. п. о. Лысенко Вас. Як., п. ч.

Славгородское почтово-телеграфное отдѣленіе. Начальникъ Щелковъ

Мих. Осип., н. ч. Почтово-телегр. чиновникъ VI разр. н. о. Герасимовъ Георг. Мих., н. ч.

Тростянецкое почтово-телеграфное отдѣленіе. Начальникъ Мальцевъ Вяч. Конст., кт. ас. Надсмотрщикъ н. о. Рыбченко Митр. Іосиф., н. ч.

### Духовенство Ахтырскаго уѣзда.

Благочинные 1-го окр. Бѣлоусовъ Гавр. Ив., свящ. Г. Ахтырка. 2-го окр. Θεодоровъ Вас. Ал-ндр., прот. Г. Ахтырка. 3-го окр. Поповъ Григ. Петр., прот. Сл. Покровское, почт. отд. Краснополье.

**1-й округъ.** Г. Ахтырки: Преображенская ц. — Подольскій Іаковъ Ив., свящ. Архангело-Михайловская ц. — Панкратьевъ Никонъ Пав., свящ. Николаевская ц. — Пуковскій Іаковъ Ив., свящ. Θεодоровъ Парфеній Θεодор., свящ. Успенская ц. — Исиченковъ Іоан. Егор., свящ. Загурскій Владим. Θεодор., свящ. Георгіевская ц. — Солофниенко Ал-сѣй Вас., свящ. Петро-Павловская ц. — Поповъ Ал-ндръ Никол., свящ. Сл. Кириковки, Архангело-Михайловская ц. — Скрынниковъ Димит. Вас., свящ. Сл. Якова-Рога, Іоанно-Богословская ц. — Филипповъ Стеф. Григор., свящ. Сл. Бакпировки, Пятницкая ц. — Сушковъ Вас. Яков., свящ. Сл. Старо-Ивановки, Преображенская ц. — Лихницкій Леонид. Вас., свящ. Сл. Чернетчины, Николаевская ц. — Петровичъ Іос. Матв., свящ. Сл. Журавнаго, Архангело-Михайловская ц. — Щербининъ Іоан. Дан., свящ. Сл. Хухры, Николаевская ц. — Яковлевъ Мих. Никол., свящ. Покровская ц. — Поповъ Дм. Яков., свящ. С. Лутиць, Трехсвятительская ц. — Дюковъ Θεодор. Ил., свящ. Сл. Котельевы: Вознесенская ц. — Артемьевъ Стеф. Никол., свящ. Преображенская ц. — Пантелѣевъ Ал-ндръ Ив., свящ. Николаевская ц. — Чернявскій Мелет. Мих., свящ. Троицкая ц. — Артемьевъ Никол. Мих., свящ. Веѣхвятская ц. — Гревизирскій Георг. Θεодор., свящ. Покровская ц. — Давыдовъ Георг. Никол., свящ. С. Деревокъ, Казанская ц. — Рубинскій Георг. Павл., свящ. С. Млиновъ, Андреевская ц. — Черняевъ Елеазаръ Макар., свящ.

**2-й округъ.** Ахтырскій Покровскій соборъ: Настоятель Θεодоровъ Вас. Ал-ндр., прот. Священники: Бѣлоусовъ Гавр. Іоан. Сперанскій Никол. Мих. С. Тростянецъ, Благовѣщенской ц. — Яновскій Ал-ндр. Вас., свящ. Θεодоровъ Ал-ндр. Вас., свящ. С. Бѣлки Николаевской ц. — Яновскій Вас. Никол., свящ. Туранскій Зах. Никол., свящ. С. Никитовка, Казанской ц. — Пономаревъ Никол. Гавр., свящ. Сл. Боромля, Рождество-Богородичной ц. — Бондаревъ Іоан. Іоанов., свящ. Христорожественской ц. — Виноградскій Стеф. Ил., свящ. Троицкой ц. — Стаховскій Ал-сѣй Георг., свящ. Крестовоздвиженской ц. — Кохановскій Іоан. Леонт., свящ. С. Криничное, Антоніевская ц. — Авксентьевъ Никол. Вас., свящ. С. Люджа, Космо-Даміановской ц. — Грищенко Іоан. Андр., свящ. С. Печины, Архангело-Михайловской ц. — Николаевскій Іоан. Захар., свящ. С.



Семереньки, Николаевской ц.—Григоровичъ Андр. Львов., свящ. С. Полянское, Митрофаніевской п.—Буткевичъ Іоан. Іоан., свящ. С. Пожня, Покровской ц.—Яковлевъ Пав. Никол., свящ. С. Дерновая, Георгіевской ц.—Краснокутскій Ал-сѣй Вас., свящ. С. Ницаха, Тихоновской ц.—Полтавцевъ Вас. Мих., свящ. С. Солдатское, Васильевской ц.—Рыбаловъ Конст. Іоан., свящ. С. Каменецкое, Вознесенской ц.—Красовскій Влад. Стеф., свящ. С. Каменка, Рождество-Богородичной ц.—Павловъ Іаковъ Іоан., свящ.

**3-й округъ.** С. Бранцовки, Пятницкой ц.—Романовъ Андр. Аполлосов., свящ. С. Видновки, Предтеченской ц.—Тугариновъ Вас. Вас., свящ. С. Гречаниковки, Преображенской ц.—Краснопольскій Никит. Яков., свящ. Сл. Жигайловки, Покровской ц.—Шебатинскій Григ. Ал-сѣев., свящ. Сл. Краснополя: Преображенской ц.—Поповъ Мих. Ив., свящ. Успенской ц.—Василевскій Ал-андръ Андр., свящ. и Вербицкій Мих. Никол., свящ. С. Мезеновки, Троицкой ц.—Сокальскій Ал-сѣй Григ., свящ. Сл. Покровской, Покровской ц.—Поповъ Григ. Пет., прот. Сл. Пушкарной, Рождество-Богородичной ц.—Приходьковъ Θεодор. Пет., свящ. С. Рясного, Димитріевской ц.—Рудневъ Ант. Вит., свящ. Сл. Самогевки, Николаевской ц.—Люминарскій Пет. Ал-сѣев., свящ. С. Славгородка, Троицкой ц.—Любарскій Арсен Вас., свящ. С. Турьи, Григоріевской ц.—Любарскій Серг. Арсен., свящ. С. Угрофдъ, Пророко-Ильинской ц.—Ковтунъ Ил. Пет., свящ. С. Ясенка, Борисо-Глѣбской ц.—Титовъ Андр. Ив., свящ. С. Успенскаго, Успенская ц. приписана къ двухклирной Успенской ц. сл. Краснополя.

#### Волостныя Правленія и Волостные Суды.

Ахтырской волости: Старшина Бирюкъ Корнилій Θεодор. Волостной писарь Кошутъ Ив. Герасим. Предсѣдатель суда Вурдунъ Петръ Дм.

Боромлянской: Старшина Романика Мих. Ник. Волостной писарь Мяло Кодр. Андреев. Предсѣдатель суда Сумцовъ Маркъ Петр.

Дерновской: Старшина Коневъ Фед. Мих. Волостной писарь Гудзенко Карпъ Фед. Предсѣдатель суда Давидовъ Ант. Амосов.

Жигайловской: Старшина Бѣлашъ Ив. Ал-сѣев. Волостной писарь Рагина Пав. Мих. Предсѣдатель суда Хитренко Федоръ Лаврент.

Кириковской: Старшина Яцюкъ Федоръ Аким. И. д. волостнаго писаря Карпенко Степ. Серг. Предсѣдатель суда Козьменко Федоръ Коз.

Котелевской: Старшина Шевченко Ив. Афан. Волостной писарь Крамаренко Анисимъ Аверіев. Предсѣдатель суда Гудзь Федоръ Моис.

Краснопольской: Старшина Подопригора Ром. Ал-андр. Волостной писарь Шульга Емел. Моис. Предсѣдатель суда Бесарабъ Игн. Пав.

Покровской: Старшина Литовченко Корн. Ник. Волостной писарь Метвіецъ Θεокт. Григ. Предсѣдатель суда Литовченко Корн. Никол.

Рянянской: Старшина Пискунъ Ив. Петр. Волостной писарь Головашевъ Евфимъ Тимоф., Предсѣдатель суда Щербакъ Влад. Моис.

Славгородской: Старшина Ильченко Игнатъ Вас. Волостной писарь Зеленинъ Ал-ндр. Ефим. Предсѣдатель суда Супрунъ Ив. Ив.

Тростянецкой: Старшина Головченко Григ. Григ. Волостной писарь Семенченко Ив. Ефим. Предсѣдатель суда Кравченко Афан. Федос.

Хухрянской: Старшина Хилобокъ Тимоф. Мих. Волостной писарь Костыренко Андр. Петр. Предсѣдатель суда Ткаченко Ив. Афан.

## Богодуховскій уѣздъ.

### Канцелярія Предводителя Дворянства.

Предводитель дворянства Селастенниковъ Апол. Мих., г. с. Д. Демьяновка, близъ г. Богодухова. Депутатъ дворянства Каразинъ Ив. Ив., отет. шт.-ротм. Дер. Основенцы. Письмоводитель Тертичниковъ Никол. Павл., к. с.

### Богодуховская Дворянская Опека.

Предсѣдатель-предводитель дворянства. Дворянства засѣдатели: Подгоричани-Петровичъ Вал. Валеріан., графъ. Кременецкій Ив. Степан., двор. Письмоводитель Ковальчуковъ Адрианъ Андр., т. с.

### Богодуховское уѣздное по воинской повинности Присутствіе.

Предсѣдатель-предводитель дворянства. Члены: уѣздный Исправникъ. Уѣздный Воинскій Начальникъ. Членъ уѣздной земской Управы. Дѣлопроизводитель Тертичниковъ Ник. Павл., к. сек.

### Богодуховскій уѣздный Съѣздъ.

Предсѣдатель уѣздный предводитель дворянства. Уѣздный членъ Харьков. Окр. Суда Ершовъ Ив. Ал-ндр., с. с. Городской Судья Шейхль Влад. Антон., т. с. Земскіе начальники: 1 уч. Степановъ Фед. Фед., поруч. зап. Камера х. Колки Тарасов. вол., мѣстожительство: х. Константиновскій Богодухов. вол. 2 уч. Кондратьевъ Серг. Дмитр., к. сек. Г. Богодуховъ. 3 уч. Гарденинъ Владим. Ник., т. с. Сл. Мурафа. 4 уч. Гарденинъ Ал-ндръ Ник., двор. Г. ьраснокутскъ. 5 уч. Савичъ Веніам. Андр., н. с. Х. Зубовскій Колантаевской вол. Почетные Мировые судьи: Филиповъ Пав. Ал-ндръ, д. с. с. Г. Харьковъ. Пасхаловъ Як. Дмит., с. сов. Г. Богодуховъ. Селастенниковъ Апол. Михал., г. с. Х. Демьяновка. Альховскій Ник. Степан., к. сов. Харитоненко Пав. Иван., п. двор. Г. Сумы. Панченко Ив. Пав., т. с. Мочульскій Ал-свй Мих., к. сов. Г. Зміевъ.

Голоперовъ Пав. Васил., г. с. Д. Софievка Полково-Никитов. вол. Ду-ховской Евг. Мих., с. с. Ст. Мерчикъ Х.-Н. ж. д. Марессевичъ-де-Крешево. Д. Декрешевка Парховской вол. Бутовичъ Григор. Ник., двор. Д. Николка Рублев. вол. Кенигъ Фед. Леопольд., п. п. гр. С. Шаровка Хрущево-Никитов. вол. Тарасовъ Ив. Ив., канд. пр. Сл. Купьеваха. Ряс-нянскій Ник. Григ., двор. Х. Григорьевскій Рандав. вол. Секретарь уѣзд-наго Съѣзда Линицкій Ив. Степ., к. сек. Частный повѣренный Линиц-кій Мих. Ник., к. сек.

### **Богодуховское уѣздное отдѣленіе попечительнаго о тюрьмахъ комитета.**

Старш. директ.—Предвод. двор. Директоры Высочайше утвержденные: Тертичниковъ Никол. Павл., к. секр. Кованько Никол. Никол., с. сов. Дер. Молодыковщина Полтав. губ. Марессевичъ-де-Крашево Степ. Ив., Предсѣдатель уѣзди. земской управы. Дер. Декрешовка.

### **Богодуховскій уѣздный комитетъ попечительства о народной трезвости.**

Предсѣдатель—уѣздный Предводитель дворянства. З. м. предсѣдателя Ер-шовъ Ив. Ал-ндров., с. сов., уѣздный членъ Харьков. окр. суда. Члены: Доброславскій о. Вас., депутатъ отъ дух. вѣд. Городской судья г. Бо-годухова. Уѣздный Исправникъ. Надзиратель 2 округа. Инспекторъ народ. училищъ. Уѣздный воинскій начальникъ. Земскіе начальники. Податной Ин-спекторъ. Предсѣдатель Богодуховской уѣздной земской управы. Члены Бо-годуховской уѣздной земской управы. Богодуховскій городской голова. Аль-ховскій Никол. Степ., Богодуховскій уѣздный врачъ. Казначей Пахомовъ Яковъ Дм., с. сов., почет. мир. судья.

### **Богодуховское Уѣздное Полицейское Управленіе.**

Уѣздный Исправникъ баронъ-Фонъ Дистерло Евг. Август., к. сов. По-мощникъ Шустерманъ Никол. Петров., н. с. Секретарь Винковскій Вла-дим. Савв., т. с. Столоначальники: гражд. дѣль Щекинъ Ал-сѣй Конст., г. секр. Угол. дѣль Григорьевъ Левъ Сем., т. с. Регистраторъ Любин-скій Ив. Павл., к. с. Становые пристава: 1 ст. Ильинскій Мих. Васил., к. а. С. Большая-Писаревка. 2 ст. Трояновскій Пав. Григор., к. а. Г. Крас-нокутскъ. Полицейскіе надзиратели: г. Богодухова Поповъ Ив. Федор., т. с. Г. Краснокутска Кременецкій Викт. Федор., т. с.

### **Богодуховскій Уѣздный Распорядительный Комитетъ.**

Предсѣдатель комитета Уѣздный Исправникъ. Члены: Уѣздный Воин-скій Начальникъ. Городской Голова. Членъ Уѣздной Земской Управы.

### **Богодуховское Уѣздное Земское Собраніе.**

Уѣздные гласные: Авксентьевъ Леонидъ Петров. С. Александровка Б.-Писаревской вол. Мачульскій Ал-сѣй Мих. Г. Зміевъ. Ряснянскій



Никол. Григ. Х. Григорьевскій Рандавской вол. Бутовичъ Григ. Никол. Д. Николка Рублевской вол. Панченко Ив. Пав. Кременецкій Никол. Степ. С. Козѣвка. Кременецкій Ив. Степ. Г. Ахтырка. Савельевъ Ник. Ал-ндр. Д. Слободка Констант. вол. Альховскій Никол. Степ. Степановъ Ѳеодор. Ѳеодор. Х. Колки Тарасов. вол. Тарасовъ Ив. Ив.С. Купьеваха. Литвиновъ Ив. Ив. Марессевичъ де-Крешево Степ. Ив. Д. Декрешовка. Эккъ Никол. Констант. Панченко Георг. Пав. Селастенниковъ Апол. Мих. Вьюнникъ Вас. Ем. Г. Краснокутскъ. Голоперовъ Пав. Вас. Д. Ново-Софиевка. Гайда Дан. Дан. С. Рублевка. Денежниковъ Ив. Денис. С. Вольное. Проценко Ал-ндръ Дан. С. Новая Рябина. Жутинскій Спир. Мойс. С. Сѣнное. Омельяненко Ив. Марк. С. Купьеваха. Стеценко Вас. Ѳед. С. Каплуновка. Сидоренко Март. Григ. С. Рандава. Шостакъ Никол. Дан. С. Качаловка.

### Богодуховская уѣздная земская Управа.

Предсѣдатель управы Марессевичъ де-Крешево Степ. Иван., двор. Д. Декрешовка Пархомов. вол. Члены управы: Эккъ Ник. Констант., к. сов. Заступ.м. предсѣд. Панченко Ив. Пав., к. сов. Авксентьевъ Леонидъ Пет., к. ас. С. Александровка В.-Писарев. вол. Ряснянскій Никол. Гр., двор. Х. Григорьевскій Рандав. вол. Бухгалтеръ Гнѣтко Мих. Андр., лич. и. гр. Врачи: Ревковскій Никол. Никол., завѣд. город. зем. больн.и гор. участ. Маркъ Арошъ Эльяш. Участковые: 1 уч. Бродскій Илья Юсиф. Сл. Большая-Писаревка. 2 уч. Кременецкій Никол. Степ. Сл. Козѣвка. 3 уч. Менкельсонъ Давидъ Мовшов. Г. Богодуховъ. 4 уч. Сластинъ Мих. Ѳед. д. Яблочное. 5 у. Сокальскій Ив. Ал-сѣев. С. Рублевка. 6 уч. Монта-Совъ Никол. Ѳеодор. С. Сѣнное. Завѣд. Краснокут. город. больн. уч. и лѣ-ьбницею (вакансія). Второй врачъ Крыловъ Мих. Ант. Г. Краснокутскъ. Тетеринарные врачи: 1 уч. Геркевичъ Евг. Андр. Г. Богодуховъ. -2 уч. Веластенниковъ Мих. Ѳеодор. Г. Краснокутскъ. Провизоръ земской аптеки Сылло Вик. Ив. Помощн. провиз. Кудишъ Ал-ндр. Анат. Смотритель арест. ома Щекиднъ Констант. Ив., т. с.

### Богодуховская Городская Управа.

Городской голова Кузнецовъ Никита Ал-сѣев. Члены: Туранскій Савва Мих., п. гр. Лысенко Ив. Яков., п. гр. Секретарь думы и управы Тоблеръ Вас. Ив., об. оф. сынъ. Бухгалтеръ Исиченковъ Ѳед. Сем., п. гр.

### Богодуховское Казначейство.

Казначей Молчановскій Захар. Амврос., к. сов. Ст. бухгалтеръ Денисенко Андрей Павл. Кассиръ Куницынъ Пав. Зах., к. а. Бухгалтеры: 1 разр. Оптовецъ Никол. Никол. 2 разр. Балгарь Дм. Ал-сѣев.

### Управление Богодуховскаго уѣзднаго Военскаго Начальника.

Уѣздный Военскій Начальникъ Ефемовъ Ал-ндр. Ал-ндров., подполк.

### Акцизное Управление 2-го Округа.

Окружный Надзиратель Шубинъ Георгій Федор., к. сов. Помощники надзирателя: Верейскій Тихонъ Петр., н. с. Хановъ Сем. Степан., к. а. Данилевскій Никол. Никол., н. с. Г. Валки. Варяницынъ Мих. Мартын., к. а. Мухинъ Серг. Семен., г. с. г. Валки. Дѣлопроизводители: Григорьевъ Викт. Ал-дров., т. с. Цингери Ив. Ив., н. ч. Контролеры: Янчевскій Пет. Иосиф., губ. секр. Шаровскій № 50 винокуренный заводъ. Погребной Мих. Юрьев., н. ч. Г. Богодуховъ. Иваненко Андр. Ив., к. рег. Кленовскій № 36 винокуренный заводъ. Зеленко Евг. Федор., н. ч. Ивановскій № 56 винокур. заводъ. Браншау Рофаиль Ив., н. ч. Г. Валки. Гнузевъ Ник. Ал-др., н. ч. Караванскій винокур. зав. Валк. уѣзда.

### Богодуховское Благотворительное Общество.

Предсѣдатель Правленія Ершовъ Ив. Ал-дров., уѣз. чл. Харьк. окр. руж. суда. Товарищ Предсѣдателя Баронъ-Фонъ-Дистерло Евг. Авг., уѣзд. испр. Члены: Шустерманъ Ник. Петр., помощ. исправ. Эккъ Ник. Конст., членъ Зем. Упр. Казначей—Молчановскій Захар. Амврос., уѣзд. казначей. Секретарь—Пасхаловъ Як. Дмитр., с. сов.

### Богодуховское Общество Потребителей.

Предсѣдатель Правленія Осиповъ Ал-сѣй Мих. Члены: Молчановскій Зах. Амвр. Покровскій Никол. Павл. Пестриченко Ив. Зинов. Линицкій Ив. Степ. Гнѣтко Мих. Андр. Мондельсонъ Дав. Михайл.

### Богодуховская Женская Прогимназія.

Предсѣдатель поп. сов. Селастенниковъ Аполл. Мих., г. с. Предсѣд. пед. сов. Лошаковъ Ив. Никан., к. а. Начальница Черненко Елиз. Вас., дом. уч. Законоуч. Доброславскій Вас. Оед., прот. Учит.: рус. яз. Урюпина Елиз. Дм., дом. наст. Математики Лозинская Леон. Карл., дом. уч. Естеств. исторіи Клоковъ Вас. Евѳ., к. а. Истор. и геогр. Бондарева Вѣра Прокоф., дом. уч. Рукодѣлія Вознесенская Мар. Мих., дом. восп. Пригот. кл. Некрасова Елиз. Ив., дом. наст. Пѣнія Сукачевъ Дмит. Никол., п. гр. Надз. Адамовская Мар. Ив., дом. наст.

### Богодуховское Трехклассное Городское Училище.

Почетный смотритель училища Кенигъ Ф. Л., п. п. гр. Учитель-Инспекторъ Лошаковъ И. Н., к. а. Законоучитель Пономаревъ о. Евг., священ. Учители: Русск. яз. Клоковъ В. Е., к. а. Математ., естеств. истор., пѣнія, гимнаст. и руч. труда Моисеенко О. К., н. ч.

### О-во вспомощ. нужд. ученикамъ Богодух. Город. Училища.

Предсѣдатель Правленія Общества Ершовъ Ив. Ал-дров., ст. сов. Товарищ Предсѣдателя Лошаковъ Ив. Никанор., к. а. Членъ Правленія Шубинъ Георг. Оед., акциз. надзир., к. сов. Казначей-дѣлопроизводитель Моисеенко Оедор. Конст., уч. гор. училища.

**Богодуховская Женская Ремесленная школа.**

Завѣдывающая школой Рубанова Ан. Филиц., дом. уч-ца. Законоучитель Пономаревъ Евг. Петр., священ. Помощ. уч-цы Леонтовичъ Ал. Павл., дом. уч-ца. Уч-ца рукодѣля Варченко Евфр. Вас., мастерица. Учитель пѣнія Носовъ Ал-ндръ Аф., регентъ мѣст. церкви. хора и псаломщ.

**Мужская Воскресная школа.**

Завѣдывающая Лозинская Леок. Кар., учит. прогим. Законоучитель Андроновъ Іоан., діак. Учительницы: Гнѣтко Ксенія Вас. Ткаченко Пел. Вас., нар. учит.

**Женская Воскресная школа.**

Законоучитель Андроновъ о. Іоаннъ, діак. Преподавательницы: Бѣлозорова Дар. Никол., нар. уч-ца. Лещенко Елиз. Кир., дом. уч-ца. Завѣдывающая школой Варяницына Софья Павл., дом. наст.

**Коммиссія по Устройству Народныхъ Чтеній.**

Завѣдующій чтеніями Хлоповъ Григ. Ильичъ, Суд. Слѣд. Члены: Завѣд. гор. училищ. Лошаковъ Ив. Никанд. Завѣд. жен. ремесл. шк. Рубанова Анна Филиц. Геркевичъ Евг. Андрев., н. с.

**Краснокутское Городское Управление.**

Городской староста Зайцевъ Ив. Дан., мѣщ. Помощникъ завѣд. дѣлопр. Колесникъ Ив. Діев., поч. гр. Торговые и базарн. депутаты: Яремка Степ. Леонт., мѣщ. Солонецкій Митр. Павл., отст. фельдфеб. Присяжные оцѣнщики: Форовъ Конст. Ал-дров., мѣщ. Коцій Серг. Ал-сѣв. Сборщикъ мѣщ. общ. Яловнаровъ Ив. Мих., мѣщ. Купеческій староста Вьюникъ Вас. Емел., куп.

**Краснокутскій Сиротскій Судъ.**

Предсѣдатель Городской Староста. Члены: Форовъ Конст. Ал-ндров., мѣщ. Коцій Серг. Ал-сѣв., мѣщ. Секретарь Колесникъ Ив. Діев., поч. гр.

**Краснокутское Благотворительное Общество.**

Предсѣдатель правленія Оболенцевъ Пав. Мих., нотар. Товарищъ предсѣдателя Зайцевъ Ив. Дан., мѣщ. Казначей Форовъ Конст. Ал-ксандр., мѣщ. Секретарь Колесникъ Ив. Діев., п. гр. Члены правленія: Трояновскій Пав. Гр., к. а. Древалюкъ Ив. Аф., кол. секр. Фрейгоферъ Ив. Петр., мѣщ. Куницынъ Конст. Ел., п. гр.

**Краснокутская Городская Общественная Библіотека.**

Главный распорядитель и предсѣдатель коммисіи, завѣд. бібліотекой—Городской староста. Члены коммисіи: Оболенцевъ Пав. Мих., нотаріусъ. Древолюковъ Ив. Аф., учит. Форовъ Конст. Ал-ндров., мѣщ. Коцій Серг. Ал-сѣв., мѣщ. Библіотекаръ Китченко Пет. Андр., крест.



### Краснокутская бесплатная библіотека-читальня.

Предсѣдатель правленія и завѣд. библіотекой-читальней Городской староста. Члены: Колесникъ Ив. Діев., поч. гр. Форовъ Конст. Ал-идрон., мѣщ. Батозскій Ив. Ив., мѣщ. Панчишный Ив. Епиф., крест. Раина Вас. Логв., кр. Березовскій Ник. Макс., кр. Библіотекаръ Ильинъ Павл. Федор., п. гр.

### Правленіе Краснокутской Мѣщанской вспомогательной Кассы.

Предсѣдатель правленія кассы Городской староста. Члены: Яловнаревъ Ив. Мих., мѣщ. и Диденко Нест. Вас., мѣщ. Бухгалтеръ Колесникъ Ив. Діев., пот. гр.

### Александровское Ремесленное Училище.

Завѣдывающий училищемъ Киришнеръ Викт. Ив. Законоучитель Туранскій Іоаннъ Ник., свящ. Преподав.: Слесарнаго ремесла Наглый Михал. Ѳедор., кр. столярнаго ремесла Куницынъ Михаил. Вл-ичъ, цех. Кузнечнаго ремесла Склярвъ Филип. Вас., мѣщ.

### Краснокутское городское двухклассное Герасима Дашкевича училище.

Завѣдывающий училищемъ Древолюковъ Ив. Аванас. Законоучитель Золотаревъ Іоаннъ, свящ. Учитель Расторгуевъ Сергій Андр. Помощникъ учителя Борисовъ Тих. Рад.

### Яменское двухклассное образцовое училище.

Почетный блюститель Краль Ив. Адалберт., тит. сов. Завѣдывающий Рапота Матв. Евстаф., учит. Законоучитель Сапухинъ Антонинъ Тимоф., свящ. Учитель Шевченко Дав. Мих.

### Почтовые учрежденія.

*Богодуховская почтово-телеграфная контора VI класса.* Начальникъ Адамовскій Евг. Степ., н. сов. Почтово-телегр. чиновники: 5-го разр. Ильинъ Пав. Дав., н. ч. 6-го разр. н. о. Варченко Пав. Вас., н. ч. Надсмотрщикъ н. о. Гаражій Сем. Конон., н. ч.

*Краснокутское почтово-телеграфное отдѣленіе.* Начальникъ Гладковъ Ив. Ѳед., к. а. Почт.-тел. чин. VI разр. н. о. Гризодубовъ Пав. Корн. н. ч.

*Гутянское почтово-телеграфное отдѣленіе.* Начальникъ Фомичевъ Петръ Митр., г. с. Почтово-телегр. чин. VI разр. н. о. Алтуховъ Ив. Ив., н. ч.

*Больше-Писаревское почтовое отдѣленіе.* Начальникъ Тюленевъ Ив. Ал-сѣв., н. ч.

*Купьевахское почтовое отдѣленіе.* Начальникъ Левченко Ив. Ив., н. ч.

### Духовенство Богодуховскаго уѣзда.

Благочинные: 1-го окр. Доброславскій Вас. Ѳедор., прот. Г. Богодуховъ. 2-го окр. Снѣсаревскій Ал-сѣй Ив., прот. Г. Краснокутскъ.

**1-й округъ.** Г. Богодуховъ: Соборно-Успенская ц.—Станиславскій Ал-сѣй Марк., свящ. Владыковъ Дмит. Іоан., свящ. Троицкая ц.—

Власовъ Вас. Пав., свящ. Пономаревъ Евг. Петр., свящ. Покровская ц.—Настоятель Доброславскій Вас. Феод., протоіер. Сл. Больше Писаревка: Покровская ц.—Артюховскій Ал-ндръ Ал-сѣв., свящ. Николаевская ц.—Богдановъ Петръ Вас., свящ. Успенская ц.—Доброславскій Ал-сѣй Вас., свящ. С. Братенеца, Воскресенская ц.—Власовскій Пав. Ал-ндров., свящ. Сл. Вольное, Успенская ц.—Грызодубовъ Ал-ндръ Іоан., свящ. Вергунъ Феодор., свящ. С. Гниловка, Николаевская ц.—Назаревскій Григ. Павл., свящ. С. Иваны, Богородичная ц.—Краснопольскій Іоаннъ Никол., свящ. Х. Крысинъ-Яръ, Николаевская ц.—Грызодубовъ Ник. Ал-ндров., свящ. С. Лѣсковка, Георгіевская ц.—Ступницкій Григ. Пав., свящ. С. Лютовка, Іоанно-Предтеченская ц.—Вертеловскій Пав. Феодор., свящ. С. Лозовое, Богородичная ц.—Кіяновскій Вас., свящ. С. Малая-Писаревка, Покровская ц.—Черняевъ Петръ Ильичъ, свящ. С. Матвѣека, Покровская ц.—Петровъ Іаковъ Пет., свящ. С. Малыжена, Успенская ц.—Загоровскій Никол. Мих., свящ. С. Новая-Рябина, Николаевская ц.—Ястремскій Виталій Ал-ндров., свящ. С. Поличковка, Екатерининская ц.—Геневскій Ал-сѣй Никол., свящ. С. Поповка, Троицкая ц.—Бойковъ Стеф. Порфиріев., свящ.—помощи. Благочиннаго. С. Ряеное, Николаевская ц.—Любицкій Антоній Стеф., свящ. Сл. Сѣнное, Богородичная ц.—Пономаревъ Викт. Евг., свящ. Троицкая ц.—Сукачевъ Вас. Вас., свящ. С. Старая-Рябина, Троицкая ц.—Стеллецкій Петръ Андр., свящ. С. Тарасовка, Дмитріевская ц.—Рубинскій Никол. Мих., свящ. С. Ямное, Покровская ц.—Сапухинъ Антонинъ Тимоѣев., свящ. С. Яблочное, Вознесенская ц.—Федоровъ Вас. Влад., свящ. С. Ъздоцкое, Богородичная ц.—Домницкій Феод. Зосимов., свящ.

**2-й округъ.** Г. Краснокутскъ: Успенская ц.—Золотаревъ Іоаннъ Никол., свящ. Николаевская ц.—Снѣсаревскій Анат. Ал-сѣв., свящ. Архангело-Михайловская ц.—Туранскій Іоаннъ Никол., свящ. С. Качаловка, Троицкая ц.—Люминарскій Андр. Андр., свящ. Сл. Колонтаевъ: Успенская ц.—Сильванскій Мих. Вас., прот. Николаевская ц.—Пономаревъ Іоаннъ Петр., свящ. Преображенская ц.—Бугуцкій Поликарпъ Стеф., свящ. С. Любовька, Покровская ц.—Новродскій Іоаннъ Яаов. свящ. Слобода Рублевка: Успенская ц.—Федоровскій Петръ Сем., свящ. Архангело-Михайловская ц.—Прокофьевъ Дмит. Евмен., свящ. С. Бригадировка, Покровская ц.—Котляровъ Феодоръ Симеон., свящ. С. Лихачевка, Николаевская ц.—Антоновичъ Пав. Ал-ндров., свящ. С. Филенково, Георгіевская ц.—Кушнаренко Іоаннъ Іоан., свящ. С. Константиновка, Константино-Еленовская ц.—Колосовскій Іоаннъ Вас., свящ. С. Пархомовка, Покровская ц.—Фоминъ Павелъ Георг., свящ. С. Коплуновка, Рождество-Богородичная ц.—Ильинскій Стеф. Феодор., свящ. Жуковскій Пав. Іоан., свящ. С. Козѣвка, Покровская ц.—Владыковъ Іоаннъ Гавр., свящ. С.

Кушьеваха, Антоніо-Феодосіевская ц.—Грабовскій Григ. Вас., свящ. С. Гордное, Николаевская ц.—Погорѣловъ Григ. Кирил., свящ. С. Полковая Никитовка, Успенская ц.—Котляровъ Сумеонъ Іоан., свящ. С. Губаровка, Рождество-Богородичная ц.—Ведринскій Плат. Никол., свящ. Сл. Мурафа: Николаевская ц.—Ревскій Іоан. Іоанов., свящ. Архангело-Михайловская ц.—Мигулинъ Ал-сѣй Пет., свящ. С. Мирное, Сорокомученическая ц.—Поморцевъ Стеф. Ал-идров., свящ. Сл. Хрущевая Никитовка, Успенская ц.—Поповъ Іоан. Феодр., свящ. С. Шаровка, Благовѣщенская ц.—Станиславскій Вас. Вас., свящ. С. Кручикъ, Крестовоздвиженская ц.—Подольскій Владим. Мартир., свящ. С. Павловка, Георгіевская ц.—Загурскій Елисей Лук., свящ. С. Александровка, Александро-Невская ц.—Поповъ Мих. Макс., свящ.

### Волостныя Правленія и Волостные Суды.

Богодуховской: Старшина Ключко Троф. Евдок. Волостной писарь Скирда Ив. Андр. Предсѣдатель суда Книшенко Филип. Ив.

Больше-Писаревской волости: Старшина Еременко Моис. Григ. Волостной писарь Горманъ Петръ Ив. Предсѣдатель суда Воронковъ Ив. Владим.

Вольновской: Старшина Денежниковъ Ив. Денис. Волостной писарь Христенко Козьма Михайл. Предсѣдатель суда Кондратовъ Сем. Алексѣев.

Колонтаевской: Старшина Савченко Феодр. Вас. Волостной писарь Мазепа Троф. Павл. Предсѣдатель суда Замазіи Ефимъ Серг.

Константиновская: Старшина Булыга Яковъ Наз. Волостной писарь Максюкъ Ив. Кирил. Предсѣдатель суда Булыга Яковъ Назар.

Краснокутской: Старшина Панчинный Ив. Ешиф. Волостной писарь Кабанъ Ив. Нестор. Предсѣдатель суда Мухаръ Степ. Трофим.

Кушьевахской: Старшина Омеляненко Ив. Марк. Волостной писарь Носикъ Стеф. Полик. Предсѣдатель суда Чекотило Логвинъ Лаврентіев.

Лютовской: Старшина Чумакиъ Григ. Гавр. Волостной писарь Козловъ Герае. Март. Предсѣдатель суда Наумовъ Ив. Филип.

Мурафеской: Старшина Медяникъ Дмитр. Серг. Волостной писарь Буцкій Ив. Сем. Предсѣдатель суда Тимченко Андр. Данилов.

Ново-Рябиновск.: Старшина Проценко Ал-сандръ Данил. Волостной писарь Слюсаренко Самуилъ Ив. Предсѣд. суда Быхъ Андр. Михайл.

Пархомовской: Старшина Твердохлѣбъ Серг. Феодр. Волостной писарь Масенко Вас. Ив. Предсѣдатель суда Качайло Максимъ Мойсѣев.

Полково-Никитовской: Старшина Поповъ Никол. Ефим. Волостной писарь Босаченко Аванасій Ив. Предсѣдатель суда Лукьяненко Тим. Павл.

Рандавской: Старшина Конюшенко Осипъ Петров. Волостной писарь Боровикъ Макс. Ив. Предсѣдатель суда Фигунъ Антонъ Евменов.

Рублевской: Старшина Гайда Даниль Данил. Волостной писарь Драный Ив. Ильичъ. Предсѣдатель суда Усикъ Яковъ Ив.



Свнянскои: Старшина Жупинскій Спир. Моис. Волостной писарь Землякъ Григ. Назар. Предсѣдатель суда Жатовъ Вас. Пантелейм.

Тарасовскои: Старшина Пахомовъ Прох. Ив. Волостной писарь Мокроусовъ Андр. Ѳед. Предсѣдатель суда Путимцевъ Клим. Вас.

Хрущево-Никитовск.: Старшина Дорошенко Макарь Григ. Волостной писарь Дьяченко Ник. Никол. Предсѣдатель суда Максименко Ѳед. Антон.

## Валковскій уѣздъ.

### Канцелярiя Предводителя Дворянства.

Предводитель дворянства Ширковъ Валер. Валерiан., д. с. с. Секретарь Глушковъ Вас. Афанас., к. ас.

### Валковская Дворянская Опек.

Предсѣдатель—Предводитель дворянства. Засѣдатели: Перликъ Вас. Лаврент., к. сек. Фонъ-Циглеръ Владим. Пет., к. сек. И. д. письмовителя Глушковъ Вас. Афанас., к. ас.

### Валковскій Уѣздный Съѣздъ.

Предсѣдатель—Предводитель дворянства. Уѣздный членъ Харьковск. окруж. суда Абрамовъ Георг. Никол., н. с. Валковскій Уѣздный Исправникъ. Податной инспекторъ Шевцовъ Юсифъ Ив., к. сек. Почетные Мировые судьи: Сухомлиновъ Серг. Ал-ндр., к. сек. Фонъ-Циглеръ Ал-ндръ Петров., ротмистръ. С. Рѣдкодубъ. Орловъ Ал-сѣй Ив., двор. С. Михайловка. Голицынъ Ал-ндръ Дмит., князь. Г. Харьковъ. Шидловскій Никол. Романов., н. сов. С. Знаменское. Палицынъ Петръ Ив., прапорщ. запаса. Д. Ракитная. Ширковъ Валер. Валерiан., г. с. Духовской Евг. Мих., с. с. С. Старый-Мерчикъ. Енишерловъ Никол. Петр., с. с. С. Гряково. Городской судья г. Валокъ Снарскій Феликсъ Осип., с. с. Земскіе начальники: 1 уч. Фюнерь Вильг. Ив., к. сек. Г. Валки. 2 уч. Глушковъ Ал-ндръ Виктор., в. сов. Д. Дмитровка. 3 уч. Сребдольскій Евг. Ник., т. с. С. Покровская Алексѣевскои вол. 4 уч. Косовичъ Ив. Андр., т. с. Д. Карловка Старо-Водолаж. вол. Секретарь Съѣзда Глушковъ Вас. Афан., к. ас.

### Валковское уѣздное по воинской повинности Присутствіе.

Предсѣдатель—Предводитель Дворянства. Члены: Уѣздный исправникъ. Воинскій начальникъ. Членъ земскои управы Куколевскій Серг. Андр., н. с. Дѣлопроизводитель Мандрычъ Никита Игнат., п. гр.

**Валковский Уездный Училищный Совѣтъ.**

Предсѣдатель—Предводитель дворянства. Инспекторъ народ. училищ. Бѣлокопытовъ Ник. Ал-сѣв., с. с. Г. Харьковъ, Благовѣщенская, 16. Члены отъ М. Н. П. Кудрявцевъ Ник. Дм., т. сов. Отъ дух. вѣд. Пономаревъ Андрей Петр., свящ. Отъ земства: Енишерловъ Ник. Пет., с. с. Ярцевъ Конст. Ник., к. р. Г. Харьковъ, Панасовская, 56. Всѣ земскіе начальники.

**Валковский Уездный Комитетъ попечит. о народной Трезвости.**

Предсѣдатель—Предводитель дворянства. З. м. предсѣдателя Абрамовъ Георг. Никол., к. ас., членъ окруж. суда. Члены: Земск. начальники. Помощ. надзир. акц. сбор. Податной инспекторъ, Военскій начальникъ. Предсѣдатель земской управы. Инспекторъ город. училища. Слюсаревъ Илья Никиф., свящ., членъ отъ духовенства. Участковые попечители: Леонтовичъ Петръ Евграф., н. с. Бондаренко Карпъ Мих., вр. Прилуцкій Васил. Степ., вр. Ключковъ Ив. Терент., городской врачъ. Сумцовъ Клав. Митрофан., двор. Яновъ Мих. Арсен., учит. Дѣлопроизводитель Заднѣпровскій Ив. Вас., мѣщ.

**Валковское Уездное Отдѣленіе попечит. о тюрьмахъ Комитета.**

Директоры: Предсѣдательствующій—уездный членъ Окружнаго Суда. Предводитель дворянства. Предсѣдатель земской управы. Благочинный 1 Округа. Уездный врачъ Башинскій Григ. Витал., к. сов. Городской Судья. Товарищъ прокурора Окружнаго Суда. Уездный исправникъ. Городской староста.

**Валковское Уездное Полицейское Управление.**

Уездный Исправникъ Войцеховскій Витольдъ Марын., к. а. Помощ. Бѣлявскій Ив. Ив., н. с. Секретарь Семихатовъ Ив. Мих., т. с. Столона-чальники: угол. стола Поповъ Серг. Ив., н. ч. Граждан. стола Перликъ Евг. Вас., н. ч. Пристава: 1 ст. Бѣлянчевъ Мит. Петр., к. с. Сл. Новая Водолага. 2 ст. Хорватъ Левъ Дм., г. с. Сл. Коломакъ. 3 ст. Кобцевъ Мих. Никит., к. ас. Ст. Люботинъ Х.-Н. ж. д. Полицейскій надзиратель г. Валокъ Лѣсовиковъ Фед. Вас., т. с.

**Валковский Уездный Распорядительный Комитетъ.**

Предсѣдатель—Уездный Исправникъ. Члены: Военскій начальникъ. Городской староста. Членъ земской управы Куколевскій Серг. Андр., н. с.

**Уездное Земское Собраніе.**

Земскіе гласные: Сребдольскій Евг. Ник., тит. сов. Д. Покровское. Глуриковъ Ал-андръ Викт., к. с. Д. Дмитровка. Орловъ Ал-сѣй Ив., двор. С. Михайловка. Кассовичъ Ив. Андр., т. с. Д. Карловка. Енишерловъ Ник. Петров., с. с. Д. Гряково. Палицынъ Петръ Ив., прапорщикъ. Д. Ракитное. Сухомлиновъ Бор. Ал-андр., двор. С. Коломакъ. Шидловскій Никол. Ром., н. с. С. Знаменское. Шидловскій Алек. Ник., двор. Краевскій Никол. Адрианов., г. с. Х. Майданъ. Ширковъ Валер. Валер., д. с. с. Ст.—Водолага. Богаевскій Ал-андръ Анан., ген.-маіоръ. Д. Богаевка.

Куколевскій Серг. Андр., н. с. Г. Валки. Фюнеръ Вильгельмъ Ив., к. секр. Альховскій Анат. Анатол., шт. рот. Г. Харьковъ, Садово-Кулик., с. д. Ярцевъ Конст. Ник., к. р. Г. Харьковъ, Панасов., 56. Кузьминовъ Семень Емельянов., куп. Г. Валки. Тупицынъ Илья Васил., куп. Г. Валки. Гавриловъ Павелъ Ал-сѣв., куп. Г. Харьковъ, Дмит., с. д. Синяевскій Сем. Афан., кр. Г. Валки. Певный Васил. Петров., кр. С. Огульцы. Зубрицкій Федор. Никит., крест. Д. Гряково. Близнюковъ Хрисан. Дмитр., кр. С. Коломакъ. Бондаренко Карпъ Мих., куп. Сл. Череконъ. Стричка Умгор. Яков., кр. М. Люботинъ. Свѣтличный Яковъ Семен., кр. М. Караванъ. Головащъ Емел. Никит., кр. С. Новоселовка. Депутатъ отъ духов. вѣд. Пономаревъ о. Андрей, свящ. С. Алексѣвка. Предст. вѣд. Министерства Земледѣлія Даниленко Дмитр. Антон., лѣснич. Ракитян. лѣснич. С. Ракитное.

### Валковская Уѣздная Земская управа.

Предсѣдатель Енишерловъ Ник. Петр., с. с. Члены: Куколевскій Серг. Андр., н. с. Кгаевскій Ник. Адриан., г. с. Секретарь Любарскій Евг. Алексѣв., п. п. г. Бухгалтеръ Оберемокъ Ал-ндръ Филип., л. п. г.

Земскіе врачи: 1 уч. Михайловъ Васил. Ал-ндр., н. с. Сл. Коломакъ. 2 уч. Рудинъ Мендель Ошеров., лѣкаръ. Сл. Нов. Водолага. 3 уч. Цыкманъ Лейба Мойс., лѣкаръ. Г. Валки. 4 уч. (вакансія). Сл. Люботинъ. Городской зем. больн. Клочковъ Ив. Терен., к. ас. Г. Валки. Ветерин. врачъ Леонтовичъ Петръ Евграф., н. с. Смотритель земской больницы Перликъ Вас. Лавр., г. с. Зав. Ст.-Марчанск. богад. Орленко Макс. Ал-ев., учит. Ст. Мерчикъ.

### Валковское Александровское ремесленное училище.

Завѣдыв. и преподав. обще-образ. предм. Данковъ Ив. Ал-ев., мѣщ. Законоучитель Курской Пав., свящ. Мастера преподаватели ремесль: слесарнаго Коляда Пров. Васильев., кр. Кузнечнаго Патра Федотъ Федор., кр.

### Безплатная народная библіотека-читальня.

Наблюдающій Федоровскій о. Іоаннь, прот. Завѣдующій Леонтовичъ Петр. Евгр., н. с. Библіотекаръ Портолова Антонина Ив., мѣщ.

### Валковское Городское Управление.

Городской староста Тупицынъ Илья Вас., куп. Помощникъ Заболотный Вас. Ив., л. п. гр. Завѣд. дѣлопр. Кремена Оока Власьев., мѣщ. Городовой врачъ (вакансія). Податной сборщикъ мѣщанск. общества Хащина Ал-сѣй Данил., мѣщ. Валковскій купеческій староста Яновскій Ал-ндръ Вас., купецъ.

### Валковскій сиротскій судъ.

Предсѣдатель суда Кожевниковъ Эман. Вас., куп. Члены: Яновскій Ал-ндръ Вас., куп. Ходиковскій Ал-сѣй Самойл., мѣщ. Бельдгауэръ Мартынъ Мартын., мѣщ. Васильевъ Вас. Мих., мѣщ. Савченко Фед. Вас., куп. Дѣлопроизводитель Ольховскій Гавр. Степ., кр.



### Валковское ссудо-сберегательное товарищество.

Предсѣдатель правленія Тупицынъ Илья Вас., куп. Члены: Турьянскій Яковъ Вас., кр. Соболевскій Андр. Ѳеодор., кр. Члены совѣта: Фюнеръ Вильгельмъ Ив., к. сек. Кузьминовъ Сем. Емельян., куп. Ковалевъ Авксентій Ѳом., куп. Савченко Ѳеодоръ Вас., куп. Бельдгауеръ Мартынъ Мартын., мѣщ. Бреславецъ Андрей Никол., кр.

### Валковское Уѣздное Казначейство.

Казначей Даневскій Даміанъ Ив., н. с. Ст. бухгалтеръ Сумцовъ Клавд. Митр., двор. Кассиръ Варавинъ Вас. Георг., к. сек. Бухгалтеры: 1 разр. Геневскій Ал-ндръ Ник., к. сек. 2 разр. Кремена Степ. Троф., кр.

### Управление Уѣзднаго воинскаго Начальника.

Воинскій начальникъ Яковлевъ Петръ Ал-ндр., подполк. Дѣлопроизводитель Мельникъ Калин. Ив., г. с.

### 1-я батарея 9 артиллерійской бригады.

Командиръ батареи Власовскій Евграфъ Ив., подполк. Командиры полубатареи: Хлѣбниковъ Георг. Георг., кап. Богдановъ Ал-ндръ Влад. (завѣд. хозяйствомъ), шт.-капит. Дѣлопроизводитель Тихоцкій Ал-ндръ Львов., поруч. Мл. офицеръ Фонъ-Циглеръ Ив. Ал-ксѣев., шт.-капит.

### Валковское Благотворительное Общество.

И. д. Предсѣдателя Леонтовичъ Петръ Евграф., н. с. Члены: казначей Совченко Ѳеодоръ Вас., куп. Секретарь Кузочкинъ Евг. Степ., л. п. гр. Ковалевъ Авксен. Ѳом., куп. Пряниковъ Вас. Максим., техн. Яновскій Ал-ндръ Вас., куп.

### Валковское Общество любителей музык. и драмат. искусствъ.

Предсѣдатель правленія Абрамовъ Георг. Ник., к. сов. Товарищъ предсѣдателя Пряниковъ Вас. Макс., техн. Членъ-казначей Леонтовичъ Петръ Евграф., н. с. Членъ-режиссеръ Клочковъ Ив. Терент., н. с. Членъ-секретарь Клочкова Нина Мих., жена н. с.

### Валковское Уѣздное Отдѣленіе Епархіальнаго Училищнаго Совѣта.

Предсѣдатель Ѳеодоровскій Ив. Гавр., прот. Наблюдатель церкви школь Вербицкій Алек. Ал-ндр., свящ. Сл. Новая Водолага. Членъ-дѣлопроизводитель Пономаревъ Андр. Петр., свящ. Сл. Алексѣевка. Членъ-казначей Новскій Андр. Ѳеодор., свящ. Члены: Слюсаревъ Илья Никиф., свящ. Леонтовичъ Петръ Григ., прот. Сл. Огульцы. Ястремскій Іоаннъ Ѳеодор., свящ. Сл. Караванъ. Сильванскій Ник. Дмитр., свящ. Сл. Одринка. Синькевичъ Ник. Ив., студ. сельск. хоз. Сл. Алексѣевка. Яковлевъ Петръ Алек., подполк. Кузьминовъ Сем. Емил., куп. Мальцевъ Вас. Павл., учит.-инсп. гор. учил. Земскіе начальники.

**Валковское городское 3-хъ клас. мужское училище.**

Почетный смотритель Гуровъ Вас. Вас., н. с. Харьковъ, Кокошкинская, 6. Учитель-инспекторъ Мальцовъ Вас. Павл., к. ас. Законоучитель Ѳедоровскій Іоаннъ Гавр., прот. Учители: Чамовъ Вас. Ал.-андр., б. ас. Кудрявцевъ Ник. Дм., к. ас. Преподаватель пѣнія Яковлевъ Ал.-андръ Григ., п. гр. Врачъ Клочковъ Ив. Терент., н. с.

**Валковское городское 3-хъ клас. женское училище.**

Завѣдывающая уч. Рейхель Анна Петр., двор. Законоучитель Слюсаревъ Илья Никиф., свящ. Учительницы: Рейхель Евгенія Мих., двор. Сукачева Софья Яков. Виноградская Анна Ив., жена дьяк.

**Общество попеченія о бѣдныхъ учащихся въ городскихъ училищахъ.**

Предсѣдатель правленія Абрамовъ Георг. Ник. Члены: Мальцовъ Вас. Павл. Бѣлявскій Ив. Ал.-андр. Ѳедоровскій о. Іоаннъ, прот. Рейхель Анна Петровна. Казначей секретарь Рейхель Евгенія Мих.

**Валковское городское 2-хъ клас. училище.**

Почетный блюститель Енишерловъ Ник. Петр., с. с. Завѣдующій училищемъ старшій учитель Решетнякъ Павл. Григ., п. гр. Законоучитель Слюсаревъ Илья Никиф., свящ. Учительницы: Рѣшетнякъ Екат. Ник., п. гр. Рейхель Лидія Мих., двор.

**Почтовые учрежденія.**

Валковская почтово-телеграфная контора. Начальникъ Квитковскій Георг. Стеф., н. с. Почтово-телеграфные чин.: 5 раз. Горбатенко Владим. Сем., н. ч. 6 раз. н. о. Ильяшенко Петръ Кирил., н. ч.

Люботинская почтово-телеграфная контора. Начальникъ Катрухинъ Ал.-андръ Мих., н. с. Почтово-телегр. чин.: V раз. Зеновичъ Вячесл. Наркизов., н. ч. VI раз. н. о. Микулинъ Вас. Ив., н. ч. Надсмотрщикъ н. о. Ятвинскій Петръ Гр., г. с.

Коломакское почтово-телеграфное отдѣленіе. Начальникъ Воскресенскій Яб. Яб., к. р.

Ново-Водолагское почтово-телеграфное отдѣленіе. Начальникъ Феофиловъ Никиф. Георг., н. ч. Почтово-телегр. чин. V раз. н. о. Карамышевъ Мих. Вас., н. ч.

**Духовенство Валковскаго уѣзда.**

Благочинные: 1-го окр. Ѳедоровскій Іоаннъ Гавр., прот. Г. Валки. 2-го окр. Леонтовичъ Петръ Григ., прот. Сл. Новая Водолага.

1-й округъ. Г. Валки, Соборно Преображенской ц.—Ѳедоровскій Іоаннъ Гавр., прот. Новскій Андр. Ѳедор., свящ. Благовѣщенской ц.—Курской Пав. Корн., свящ. (онъ-же катихизаторъ и цензоръ проповѣдей). Успенской ц.—Слюсаревъ Илья Никиф., свящ. (онъ-же депутатъ 1-го окр.). Георгиевской ц.—Крыжановскій Меод. Ал.-андр., свящ. Рождество-Богоро-

личной ц.—Ооминь Григор. Тимоѳ., свящ. Валковского уѣзда: Сл. Перекопъ, Троицкой ц.—Меньковский Іоаннь Ѳеодор., свящ. Сл. Ковяги, Рождество-Богородичной ц.—Жуковский Мих. Ник., свящ. Сл. Алексѣевка, Покровской ц.—Пономаревъ Андрей Петров., свящ. (онъ-же помощникъ благочиннаго). Сл. Покровскъ, Троицкой ц.—Дьяковъ Григор. Димитр., свящ. Сл. Высокополе, Николаевской ц.—Власовъ Никол. Ник., свящ. Сл. Коломакъ, Успенской ц.—Василевскій Вас. Андр., свящ. Бондаревъ Илья Ив., свящ. Николаевской ц.—Степурскій Іоаннь Павлов., свящ. Сл. Каленикова, Покровской ц.—Леонтовичъ Ѳеодоръ Евграф., свящ. Сл. Сидоенкова, Тихоновской ц.—Будянскій Петръ Ѳеод., свящ. С. Слѣжковъ Ркутъ, Іоанно-Предтеченской ц.—Лукашевъ Мих. Никол., свящ. Ризположенскій Владим. Витал., свящ. Сл. Кантакузова, Захаріевской ц.—Завадовскій Ѳеодоръ Васил., свящ. Сл. Доросеевка, Рождество-Богородичной ц.—Минченко Антоній Елис., свящ. Сл. Старый-Мерчикъ, Всѣхсвятической ц.—Уманцевъ Адрианъ Антон., свящ. Сл. Новый-Мерчикъ, Покровской ц.—Смирнскій Ал-ндръ Іоан., свящ.

**2-й Округъ.** Сл. Новая Водолага, Воскресенская ц.—Вербицкій Ал-ндръ Ал-ндр., свящ. и Ѳеодоровскій Тихонъ Ник., свящ. Преображенская ц.—Антоновъ Петръ Давид., свящ. Николаевская ц.—Капустянскій Петръ Павл., свящ. С. Станичное, Іоанно-Предтеченская ц.—Энеидовъ Илья Ѳеодор., прот. и Вербицкій Ал-ндръ Ал-ндр., свящ. Сл. Огульцы, Покровская ц.—Леонтовичъ Петръ Григ., прот. и Николаевскій Мих. Андр., свящ. Сл. Михайловка, Троицкая ц.—Ракитянскій Іоаннь Ал-ндр., свящ. Сл. Новое, Крестовоздвиженская ц.—Эвенховъ Стеф. Ник., свящ. Сл. Минковка, Покровская ц.—Дейнеховскій Левъ Самп., свящ. Сл. Караванъ, Рождество Богородичная ц.—Ястремскій Іоаннь Ѳеодор., свящ. Сл. Старая Водолага. Покровская ц.—Дьяковъ Григ. Ник., прот. Сл. Княжное, Петро-Павловска, ц.—Закрицкій Андр. Яков., свящ. Сл. Камышеватое, Успенская ц.—Заякрицкій Тимоф. Андр., свящ. Сл. Одринка, Троицкая ц.—Сильванскій Ник-Дмит., свящ. Сл. Знаменское, Знаменская ц.—Черняевъ Павл. Ильичъ, свящ. Сл. Черемушное, Іоанно-Богословская ц.—Крутьевъ Георг. Іоан., свящ.

#### Волостныя правленія и Волостные суды.

Алексѣевской волости: Старшина Грубникъ Ив. Вас. Волостной писарь Посмѣтный Лавр. Троф. Предсѣдатель суда—волостной старшина.

Валковской: Старшина Соболевскій Андр. Федор. Волостной писарь Кулиничъ Гавр. Конст. Предсѣдатель суда Синявскій Сем. Афан.

Гряковской: Старшина Леусъ Никиф. Кондр. Волостной писарь Глущенко Ѳома Ив. Предсѣдатель суда Красюкъ Ив. Тарас.

Знаменской: Старшина Мирный Як. Іосиф. Волостной писарь Сендецкій Ал-сѣй Козьм. Предсѣдатель суда Кобзаренко Артем. Матв.



Караванской: Старшина Емецъ Ал-сѣй Евстаф. Волостной писарь Швыдкой Іосифъ Лазар. Предсѣдатель суда Романенко Сем. Афан.

Коломакской: Старшина Крамарь Яковъ Ив. Волостной писарь Тимошенко Ник. Кирил. Предсѣдатель суда Герасименко Троф. Лук.

Люботинской: Старшина Бабиць Сем. Троф. Волостной писарь Литкевичъ Пав. Діомид. Предсѣдатель суда Никоненко Григ. Вас.

Миньковской: Старшина Мѣзинъ Вас. Матв. Волостной писарь Волковой Тимоф. Ив. Предсѣдатель суда Мѣзинъ Ив. Ник.

Н.-Камышеватской: Старшина Гаврюшенко Конст. Сем. Волостной писарь Скрынникъ Ив. Сем. Предсѣдатель суда Педанъ Ив. Сем.

Ново-Водолажской: Старшина Ободовскій Дан. Ив. Волостной писарь Курганъ Вас. Ив. Предсѣдатель суда Абдула Григ. Прокоф.

Новоселовской: Старшина Кулишъ Зах. Вас. Волостной писарь Нещеретный Ив. Кален. Предсѣдатель суда Коваленко Артемъ Степ.

Огульчанской: Старшина Певный Ив. Петр. Волостной писарь Яцына Андр. Герасим. Предсѣдатель суда Емецъ Вас. Захар.

Перекопской: Старшина Сенчукъ Андр. Деом. Волостной писарь Кадыгробъ Пав. Никол. Предсѣдатель суда—волостной старшина.

Снѣжковской: Старшина Клочковъ Петръ Яков. Волостной писарь Маличенко Пав. Ив. Предсѣдатель суда Курисько Кузьма Ив.

Старо-Водолажской: Старшина (и. д.) Ткачъ Ив. Ив. Волостной писарь Ермаковъ Ив. Федор. Предсѣдатель суда Штонда Ив. Ив.

Старо-Мерчанской: Старшина Орябинскій Ив. Ив. Волостной писарь Котляръ Митроф. Никиф. Предсѣдатель суда Кисилевъ Исид. Афан.

## Волчанскій уѣздъ.

### Канцелярія Предводителя Дворянства.

Предводитель Дворянства *Рейндеръ* Никол. Ал-ндр., т. с., Камергеръ Двора Его Величества. Сл. Шебекино Бѣлогородск. уѣз. Письмоводитель *Лазаревъ* Стеф. Герасим., к. ас.

### Волчанская Дворянская Опек.

Предсѣдатель—Уѣздный Предводитель Дворянства. Засѣдатели: *Неклюдовъ* Ал-сѣй Вас., т. с. *Федосѣевъ* Ал-ндръ Мих., с. с. Письмоводитель *Лазаревъ* Ст. Гер., к. а.

### Волчанскій Уѣздный Съѣздъ.

Предсѣдатель—Предводитель Дворянства. Уѣздный членъ Харьковскаго Окружнаго Суда по Волчанскому уѣзду *Платоновъ* Гавр. Ив., к. сов. Городской Судья *Уголковъ* Викт. Петр., н. сов. Почетные Ми-

ровые Судьи: *Гендриковъ* Вас. Ал-ндр., графъ, Оберъ-Церемоніймейстеръ Двора Его Величества. С.-Петербургъ. *Ребиндеръ* Ал-ндр. Ал-ндр., к. а. Сл. Шебекино Бѣлгородскаго уѣз. *Деларю* Мих. Дан., инж. техн. Сл. Васильевка Волох. волости. *Колокольцовъ* Вас. Григ., т. с. Сл. Писаревка Граф. вол. *Неклюдовъ* Петръ Ал-сѣв., к. с. Х. Цицоринъ, Велико-Бурлуцкой вол. *Ребиндеръ* Ник. Ал-ндр., камергеръ Двора Его Величества. Сл. Шебекино Бѣлгородскаго уѣз. *Задонскій* Ал-ндр. Воин., отстав. генер.-лейтен. Сл. Великій-Бурлукъ. *Задонскій* Вас. Андр., к. с. Сл. Великій-Бурлукъ. *Шаховской* Мих. Львов., князь. Харьковъ, Зміевская, с. д. Земскіе начальники: 1 уч. *Федостевъ* Мих. Ал-ндр., двор. Сл. Шиповатая. 2 уч. *Ляшенко* Вас. Аркадьев., отст. шт.-капит. Сл. Хотомля. 3 уч. *Задонскій* Серг. Ал-ндр., к. ас. Г. Волчанскъ. 4 уч. *Племянниковъ* Вал. Владим., к. ас. Сл. Великій-Бурлукъ. 5 уч. *Велискій* Георг. Владим., н. с. Г. Волчанскъ. И. д. Секретаря *Фитилевъ* Вас. Вас., двор.

#### Волчанское Уѣздное по воинской повинности Присутствіе.

Предсѣдатель—Предводитель Дворянства. Члены: Уѣздный Исправникъ. Уѣздный Воинскій Начальникъ. Предсѣдатель Волчанской Земской Управы. Дѣлопроизводитель *Лазаревъ* Стеф. Гер., к. а.

#### Волчанскій Уѣздный Училищный Совѣтъ.

Предсѣдатель—Уѣздный Предводитель Дворянства. Инспекторъ народныхъ училищъ Волчанскаго уѣз. *Тулиновъ* Владим. Ал-ндр. с. с. Члены: Директоръ Волчанской Учительской Семинаріи *Дьяконовъ* Петръ Ал-ндр., с. с. Отъ М. Н. П. учитель-Инспекторъ Волчанскаго городского трехкласснаго училища *Савицкій* Іоиль Никит., н. с. Отъ М. В. Д. Уѣздный Исправникъ. Отъ Духовнаго Вѣдомства Благочинный 1-го округа. Отъ Земства: Предсѣдатель Волчанской Земской Управы. Членъ отъ земства *Деларю* Мих. Дан., инж. техн. Др. Васильевка, Волч. уѣз. Отъ Город. Управленія врачъ 1 уч. Волч. уѣз. *Цицоровъ* Митр. Козьм., к. с. Избранный въ помощь Предводителю Дворянства по наблюденію за школами Волч. уѣз. *Задонскій* Вас. Андр., к. а. Сл. Великій Бурлукъ Волч. уѣз. Земскіе Начальники: 1 уч. *Федостевъ* Мих. Ал-ндр., г. с. Сл. Шиповатое. 2 уч. *Ляшенко* Вас. Аркад., отст. шт.-капит. Сл. Печенѣги. 3 уч. *Задонскій* Сѣрг. Ал-ндр., к. а. Г. Волчанскъ. 4 уч. *Племянниковъ* Валент. Владим., к. а. Сл. Великій-Бурлукъ. 5 уч. *Велискій* Георг. Влад., н. с. Г. Волчанскъ.

#### Волчанскій Уѣздный Комитетъ Попечительства о народной трезвости.

Предсѣдатель—Уѣздный Предводитель Дворянства. Члены: Настоятель-Соборно-Троицкой церкви, Директоръ учительской семинаріи, Инспекторъ народн. учил., Инспекторъ городского 3 клас. учил., Уѣздный членъ Харьковск. Окружнаго Суда, Уѣздный Исправн., Надзира-тель акцизн. сборовъ 5 округа, Уѣздн. Воинскій Начальникъ, Земскіе начальники, Почетные мировые судьи, Податной Инспекторъ, Городской судья, Городской староста, Предсѣдатель Уѣзд. Земск. Управы,

Уѣздный врачъ, Уѣздный наблюдатель церков.-приход. школъ и отъ Уѣзднаго Земскаго Собранія: *Неклюдовъ* Ал-сѣй Вас. Ст. Великій-Бур-  
лукъ. *Джигурда* Петръ Ив. Дѣлопроизводитель *Лазаревъ* Ст. Гер., к. а.

#### Волчанское Попечительное о тюрьмахъ отдѣленіе.

Старшій Директоръ Предводитель Дворянства. Директоры по долж-  
ности: Уѣздный Исправникъ. Настоятель Соборно-Троицкой церкви.  
Уѣздный врачъ. Уѣздный членъ Харьковскаго Окружнаго Суда. Го-  
родской Судья. Городской староста. Директоры Высочайше утвержден-  
ные: *Любарскій-Письменный* Евг. Петр., д. с. с. Въ г. Харьковѣ. *Поповъ*  
Митр. Косъм., к. сов. *Дорошенко* Влад. Влад., двор. *Колокольниковъ* Вас.  
Григ. г. с. Ст. Писаревка. Дѣлопроизвод. *Лазаревъ* Стеф. Герас., к. ас.

#### Волчанское Уѣздное Попечительство дѣтскихъ приютовъ.

Предсѣдатель—Предводитель Дворянства. Дѣйствительные члены:  
Уѣздный Исправникъ. Предсѣдатель Уѣзд. Земской Управы. Уѣздный  
врачъ *Козловскій* Меч. Пет., н. ч. Настоятель Соборно-Троицкой церкви  
г. Волчанска прот. о. Арс. *Павловъ*. Инспекторъ народныхъ училищъ.  
Городской староста. Земскіе начальники. Попечительница Волчанскаго  
дѣтскаго приюта и директоръ того же приюта. Почетные члены: Суп-  
руга камергера *Ребиндеръ* Елиз. Павл. *Колокольниковъ* Вас. Григ., т. с.  
*Ротермундъ* Ав. Ав., куп. сынъ. *Задонская* Елен. Воин., дочь ген. лейт.  
*Задонскій* Ив. Воин., отст. гвар. полк. *Павленко* Евст. Григ., кр. *Анто-  
новъ* Никол. Павл., п. п. гр. *Судейкинъ* Ал-ндр. Ив., н. с. *Прилуцкій*  
Ив. Сем., куп. *Беклемешева* Нат. Рих., жена полков. *Неклюдовъ* Ал-сѣй  
Вас., т. с. *Задонскій* Вас. Андр., двор. *Вайбусъ* Ив. Серг. 1, п. гр. *Савичъ*  
Ал-ндра Вас., двор.

#### Волчанскій дѣтскій приютъ.

Попечительница *Ребиндеръ* Елиз. Павл., супруга камергера Двора  
Его Величества. Директоръ *Судейкинъ* Ал-ндръ Ив., н. с. Смотритель-  
ница *Шевченкова* Праск. Ал-ндровна, вдова мѣщ.

#### Волчанское Уѣздное Полицейское Управление.

Уѣздный исправникъ *Соковичъ* Петръ Ант., к. сов. Помощникъ *Су-  
дейкинъ* Ал-ндръ Ив., н. с. Секретарь *Романовскій* Ал-ндръ Ѳед., т. с.  
Столоначальники: Угол. ст. *Романовскій* Петръ Ѳед., н. ч. Гражданскаго  
*Ѳеденко* Ѳед. Игнат., н. ч. Регистраторъ *Судейкинъ* Ал-ндръ Ал-ндр., н.  
ч. Становые пристава: 1 ст. *Сбитневъ* Евг. Никол., к. ас. Ст. Хотомля. 2  
ст. *Котляревскій* Дан. Петр., к. р. Ст. Ольховатка. Полицейскій надзи-  
ратель г. Волчанска *Бѣляевъ* Петръ Ишпол., т. с. Начальникъ Волчан-  
ской Уѣздной тюрьмы *Замятинъ* Ив. Ал-ндр., к. ас.

#### Уѣздный Распорядительный Комитетъ.

Предсѣдатель—Уѣздный Исправникъ. Члены: Уѣздный Воинскій  
Начальникъ. Предсѣдатель уѣздной земской управы. Городской староста.



## Волчанское Уѣздное Земское Собрание.

Гласные: *Гендриковъ* Вас. Ал-ндр., графъ, Оберъ Церемоніймейстеръ Двора Его Императорскаго Величества. С.-П.-Б., Михайловская, 3. *Скалонъ* Мих. Ник., штабъ ротмистръ гвардіи. Сл. Бѣлый Колодезь. *Рибиндеръ* Ал-ндръ Ал-ндр., д. с. с. Сл. Шебекино Курской губ. *Задонскій* Ал-ндръ Воин., генер. лейт. Великій-Бурлукъ. *Износковъ* Влад. Ник., ген. маіоръ. Графское село. *Сомовъ* Ник. Ник., двор. Г. Харьковъ. *Генриковъ* Петръ Симон., графъ, д. с. с. Сл. Рубежное. *Велинскій* Георг. Влад., н. с. Г. Волчанскъ. *Нуколь-Яснопольскій* Ник. Ал-ндр., пор. Артел. Великій-Бурлукъ. *Шшикинъ* Серг. Леонид., двор. Сл. Шиповатое. *Неклюдовъ* Петръ Ал-сѣв., н. с. Х. Цыцоринъ Велико Бурлуцкой вол. *Ляшенко* Вас. Аркадьев., двор. Сл. Хотомля. *Ширковъ* Валер. Валер., д. с. с. Г. Валки. *Бекарюковъ* Мих. Вас. Сл. Ивановка. *Деларю* Мих. Дан., инж. техн. Сл. Васильевка. *Бабаевъ* Ал-ндръ Влад., инж. Печенѣги. *Юревичъ* Петръ Ал-сѣв., двор. Великій Бурлукъ. *Дорошенко* Влад. Влад., п. п. гр. Г. Волчанскъ. *Губаревъ* Дан. Фед., кр. Г. Волчанскъ. *Шупенко* Радіонъ Леонт., кр. Графское село. *Бондаръ* Мих. Козм., кр. Бѣлый Колодезь. *Циркуновъ* Як. Троф., кр. Козинка. *Бѣлоконъ* Ив. Ив., кр. Нов. Бурлукъ. *Сиренко* Фома Клим., кр. Шиповатое. *Водолажскій* Ив. Яков., кр. Хотомля. *Недохлѣбовъ* Ив. Фед., кр. Волоховка. *Косьяненко* Ив. Осип., кр. 2 Николаевка.

## Волчанская Уѣздная Земская Управа.

Предсѣдатель *Колокольниковъ* Вас. Григ., т. с. Сл. Верхняя Писаревка. Члены: *Армашевскій* Ман. Ив., г. с. *Бѣлобородовъ* Ив. Дм., куп. *Бекарюковъ* Мих. Вас., к. р. И. д. секретаря *Попова* Марія Конст., двор. Бухгалтеръ *Поповъ* Фед. Ефим., п. п. гр. Кассиръ *Губаревъ* Вас. Григ., кр. Землемѣръ *Шелеспановъ* Ал-ндръ Феофан. Завѣдующій почт. отдѣл. *Видюковъ* Леонт. Ив., п. п. гр. Завѣд. складомъ земледѣл. маш. и ор. *Сахаровъ* Андр. Ник., мѣщ. Помощ. зав. склад. земл. маш. и ор. *Заика* Ив. Давид., кр. Завѣд. книжнымъ и писче-бум. склад. *Уухилевъ* Петръ Ив., кр. Земскіе врачи: 1 уч. *Поповъ* Митр. Козьм., к. сов. 2 уч. *Ащеуловъ* Ник. Митр., двор. Сл. Хотомля. 3 уч. *Немкинъ* Ник. Христ., к. сов. Сл. Великій Бурлукъ. 4 уч. *Кирилловъ* Ник. Мих., двор. Сл. Николаевка 1-я. 5 уч. (вакансія). Управл. земской аптекой *Рукертъ* Августъ Герман., провиз. Г. Волчанскъ. Смотритель больницы *Платоновъ* Марк. Ив., к. р. Г. Волчанскъ. Смотритель арестнаго дома *Лабинскій* Влад. Вас., т. с. Г. Волчанскъ. Ветеринарные врачи: 1 уч. *Рубинскій* Ник. Ал-ндр. Г. Волчанскъ. 2 уч. *Скляръ* Викт. Ив. Хотомля. 3 уч. *Дольнеръ* Конст. Влад. Великій-Бурлукъ.

## Волчанское городское Общественное Управление.

Городской староста *Прилуцкій* Ив. Семен., куп. Помощникъ *Якутинъ* Ник. Ив., мѣщ. Письмоводитель *Колесниковъ* Макаръ Ильин., запас. стар. писарь. Бухгалтеръ *Коноваловъ* Як. Конст., кр.

## Волчанскій городской Сиротскій Судъ.

Предсѣдатель суда—Городской староста. Члены: *Кротовскій* Анд. Матвѣев., мѣщ. *Мальцевъ* Ант. Павл., п. п. гр. Секретарь *Колесниковъ* Макаръ Ильичъ.

### Управление Волчанскаго Уѣднаго воинскаго Начальника.

Уѣднѣй воинскій Начальникъ *Восводимъ* Ал-ндр. Ал-ндр., подполк. И. д. дѣлопроизводителя *Назаревъ* Ал-ндръ Конст., н. с.

### Волчанское Уѣдное Казначейство.

Казначей *Очкуровъ* Вас. Ник., к. сов. Ст. бухгалтеръ *Влезковъ* Стеф. Анашев., н. с. Кассиръ I раз. *Назаровъ* Афанас. Конст., г. с. Бухгалтеры: I раз. *Кишинскій* Сем. Григ., к. ас. II раз. *Базилевичъ* Валер. Ник., к. р. Счетный чиновникъ *Цилибринскій* Ник. Андр., н. ч.

### Акцизное Управление 5 округа.

Окружный надзиратель *Масалитиновъ* Петръ Ив., к. сов. Помощники надзирателя: Старшіе: *Капустянскій* Петръ Ив., н. с. *Суровцовъ* Ив. Фед., н. с. Сл. Сватова-Лучка, Купян. уѣз. *Высоцкій* Юсифъ Станисл., к. сек. Г. Купянскъ. Младшіе: *Любицкій* Ив. Фед., т. с. *Хрисанфовъ* Ив. Ал-сѣв., т. с. Дѣлопроизводители: *Сукачевъ* Ал-ндръ Федор., к. ас. *Сулима* Як. Антонов., т. с. Штатные контролеры, старшій: *Соколовскій* Ив. Степ., к. сек. Младшіе: *Коринекъ* Ал-ндръ Петров., к. секр. Г. Купянскъ. *Лабинскій* Ал-ндръ Самсон., двор. Ильменскій, № 28 винокур. заводъ. *Покровский* Аркадій Ив., н. ч. Велико-Бурлуцкій № 6 винокур. заводъ. Младшій нештатный *Петровъ* Влад. Семен., двор. Николаевскій № 34 винокур. заводъ. Надсмотрщики: *Васильевъ* Андр. Фед., н. ч. *Палагута* Никонъ Максим., запасный батал. писарь. *Нилинскій* Влад. Ант., г. с. Г. Купянскъ. *Сулима* Ал-ндръ Антон., к. рег. Сл. *Сеньковъ*, Купян. уѣз. *Гороховъ* Петръ Петров., н. ч. Сл. Печенѣги.

### Волчанское Раскладочное Присутствіе.

Предсѣдатель *Трофимовъ* Гр. Никит., к. ас. Члены: *Прелуцкій* Ив. Сем., куп. *Бѣлобородовъ* Ив. Дм., куп. *Прашкинъ* Ив. Ал-сѣв., куп. *Климовъ* Пав. Пав., мѣщ. Сл. Рубежная. *Шевченко* Ив. Ник., мѣщ. Сл. Печенѣги. *Школяренко* Ник. Ник., мѣщ. Сл. Николаевка 1. Членъ отъ акциза: *Капустянскій* Петръ Ив., к. ас.

### Волчанское Отдѣленіе Харьковскаго Епархіальнаго Училищнаго Совѣта.

Предсѣдатель *Павловъ* Арсен. Дан., прот. и настоятель соборной Троицкой—церк. въ г. Волчанскѣ. Постоянные члены: *Ребиндеръ* Ник. Ал-ндр., Волчанскій предводитель дворянства. *Колокольцевъ* Вас. Григ., предсѣдатель земской управы. *Поповъ* Митроф. Косм., Волчанскій врачъ. Уѣднѣй наблюдатель церков. школъ *Евсукій* Вас. Ал-ндр., свящ. Казначей *Чернявскій* Ал-ндръ Яков., свящ. Дѣлопроизвод. *Давидовскій* Ал-сѣй Хрисанф., свящ. *Хижняковъ* Георг. Павл., свящ. *Лукашевъ* Петръ, свящ. Члены по должности: Благочинные Волчан. уѣз. Инспекторъ народ. учил. Земскіе начальники.

**Волчанская учительская Семинарія.**

Почетный попечитель *Гендриковъ* Вас. Ал-ндр., графъ. Директоръ *Дьяконовъ* Петръ Ал-ндр., с. с. Законоучитель *Раевскій* Влад. Іоан., свящ. Наставники: *Савельевъ* Евг. Ив., с. с. *Никольскій* Ив. Ив., с. с. *Кендро* Ал-ндръ Георг., сост. въ VIII клас. Учит. рисов. и чистопис. *Косогоровъ* Илья Ив., с. с. Преподаватели: ручного труда *Адаменко* Тихонъ Флоров. Гимнастики *Назаревъ* Ал-ндръ Конст., н. с. Пѣнія и музыки *Червонецкій* Ив. Ив. Врачъ *Поповъ* Митр. Козьм., к. сов.

**Волчанская женская Прогимназія.**

Предсѣдатель педагогич. совѣта (онъ же непр. членъ попеч. сов.) *Дьяконовъ* Петръ Ал-ндр., с. с. Начальница прогимназіи (она же непр. членъ попеч. сов. и библиотек.) *Щароградская* Нат. Меѳод., дочь к. ас. Законоучит.: *Павловъ* Арс. Дан., прот. *Хижняковъ* Георг. Павл., свящ. Преподаватель рус. яз. и математ. (секретарь пед. совѣта и дѣлопроизводитель попеч. сов.) *Леоновъ* Евст. Павл., к. ас. Преподавательницы: математики и естествовѣдѣнія *Щароградская* Зин. Меѳ., дочь к. ас. Истр. и геогр. *Щароградская* Ан. Меѳ., дочь к. ас. Рукодѣлія *Лавденкова* Ал-ндра Мих., дочь прот. Учитель чистопис. *Косогоровъ* Илья Ив., с. с. Пѣнія *Чернявскій* Влад. Ал-ндр., студ. дух. сем. Учительница пригот. клас. *Грызодубова* Рах. Ив., дочь свящ. Надзирательницы: *Попова* Мар. Ѳед. *Платонова* Ольга Гавр. Учительница франц. языка *Дьяконова*, дочь с. с. Врачи: *Поповъ* Митр. Козьм., к. с. *Писаревская* Анна Ал-ндр.

Попечительный совѣтъ: Почетная попечительница *Гендрикова* Соф. Петр., граф. Предсѣдат. попеч. сов. *Ребиндеръ* Елиз. Павл., супруга уѣзди. предвод. двор. Выборные члены: *Ребиндеръ* Ник. Ал-ндр., уѣзди. предвод. двор. *Вадбольская* Ольга Андр., княг. *Задонскій* Ал-ндръ Воин., отст. ген.-лейт. *Задонская* Екат. Вас., двор. *Колокольцова* Анна Григ., дочь д. с. с. *Поповъ* Митр. Козьм., к. с. *Павловъ* Арс. Дан., прот. *Ревскій* Ник. Ив., к. с. *Велинскій* Георг. Влад., н. с. *Задонскій* Серг. Ал-ндр., отст. поруч.

**Волчанское городское 3-хъ классное училище.**

Почетный смотритель *Гендриковъ* Вас. Ал-ндр., графъ. Учитель—Инспекторъ *Савицкій* Іоиль Никит., н. с. Законоучит., свящ. *Яковлевъ* Іоаннъ Ник. Учители: *Сукачевъ* Як. Андр., н. с. *Ковалевъ* Ив. Фед., к. ас. Врачъ *Поповъ* Митр. Козьм., к. сов.

**Общество попеченія о бѣдныхъ ученикахъ Волчанскаго город. 3-хъ класснаго училища.**

Предсѣдатель *Платоновъ* Гавр. Ив., к. ас. Тов. предсѣдателя (вакансія). Непременные члены: *Савицкій* Іоиль Никит., уч.-инспекторъ (онъ же казначей). *Яковлевъ* Іоаннъ Ник., свящ. *Ревскій* Ник. Ив., к. сов.

**Александровское ремесленное училище.**

Завѣд. и преподаватель *Далыковъ* Герм. Вас., лич. п. гр. Законоучитель *Хижняковъ* отецъ Георгій, свящ. Преподаватели: слесарно-куз-



неч. ремесла *Веревкинъ* Вас. Вас., двор. Столярно-токарь. ремесла *Ольховъ* Фед. Макс., мѣщ. Кузнецъ *Галушка* Троф. Ал-сѣв., кр. Музыки на духовыхъ инструментахъ *Толярежъ* Ал-ндръ Ив., мѣщ.

**Волчанское отдѣленіе Харьковскаго Общества распространенія въ народѣ грамотности.**

Предсѣдатель Правленія *Колокольцевъ* Вас. Григ. Товарищъ предсѣд. *Дьяконовъ* Петръ Ал-ндр. Секретарь *Савичъ* Ал-ндра Вас. Члены: *Платоновъ* Гавр. Ив., *Поповъ* Митроф. Козьм., *Десятова* Елена Мих., *Деларю* Мих. Дан., *Павловъ* о. Арс., *Велинскій* Георг. Влад., *Попова* Марія Конст., *Тулиновъ* Влад. Ал-ндр., *Селенъ* Ал-ндръ Владисл.

**Волчанское Общество потребителей.**

Предсѣд. Правленія *Платоновъ* Г. И., членъ окруж. суда. Члены: *Быстрицкій* Г. М., двор. *Садовниковъ* Н. Я., двор. *Кендро* А. Г., наставникъ семинаріи. *Коноваловъ* Н. К., учит. *Ивановъ* Н. Ф., учит. Секретарь *Васильченко* Г. А., п. гр. Бухгалтеръ *Павленко* Ф. Ф., мѣщ. Кассиръ *Помазановская* А. Н., уч.

**Почтовыя учрежденія.**

Волчанская почтово-телеграфная контора. Начальникъ *Середа* Гр. Гр., к. ас. Помощникъ *Щиголевъ* Ник. Григ., к. ас. Почтово-телегр. чин. VI раз. в. о. *Кудинъ* Зах. Троф., н. ч. VI раз. *Образцовъ* Ал-ндръ Дм., н. ч. Надсмотрщикъ н. о. *Соловьевъ* Ив. Филип., н. ч.

Велико-Бурлукское почтовое отдѣленіе. Начальникъ *Петровскій* Ник. Вас., к. сек.

Печенѣгское почтово-телефонное отдѣленіе. Начальникъ *Дасюковъ* Гр. Мих., к. рег.

Бѣлоколодезское почтовое отдѣленіе. Начальникъ *Марковъ* Мих. Пав., н. ч.

**Духовенство Волчанскаго уѣзда.**

Благочинные 1-го окр. *Евоимовъ* Ал-сѣй Ал-ндр., прот. Г. Волчанскъ. 2-го окр. *Поповъ* Іаковъ Сильвест., свящ. Сл. Базалѣвка. 3-го окр. *Булгаковъ* Павл. Вас., свящ. Сл. Козинка.

**1-й округъ.** Г. Волчанскъ: Соборно-Троицкая ц.—*Павловъ* Арсен. Дан., прот. *Хижняковъ* Георг. Павл., свящ. *Яковлевъ* Іоаннъ Ник., свящ. Мирносицкая ц.—*Евоимовъ* Ал-сѣй Ал-ндр., прот. Пригород. сл. Заводы, Успенская ц.—*Чернявскій* Ал-ндръ Яков., свящ. Сл. Волчанскіе-Хутора, Казанско-Богородичная ц.—*Давидовскій* Ал-сѣй Хрисанф., свящ. Сл. Волоховка, Рождество-Богородичная ц.—*Измайловъ* Пав. Афан., свящ. Сл. Бочковая, Покровская ц.—*Ястремскій* Влад. Апол., свящ. Сл. Малая Волчья, Сошествіевская ц.—*Чиркинъ* Стеф. Іоан., свящ. Сл. Евфремовка, Вознесенская ц.—*Томашевскій* Дим. Вас., свящ. Сл. Старо-Салтовъ, Вознесенская ц.—*Корнильевъ* Петръ Адриан., свящ. Сл. Молодовая,

Богоявленская ц.—*Краснокутскій* Мих. Діом., свящ. Сл. Петропавловка, Петропавловская ц.—*Зубаревъ* Вас. Никиф., свящ. Сл. Бѣлый Колодезь, Иверско-Богородичная ц.—*Яновскій* Ник. Иллар., свящ. Сл. Котовая, Николаевская ц.—*Цебенко* Григ. Дим., свящ. С. Графское, Андреевская ц.—*Ведринскій* Порф. Стеф., свящ. Сл. Верхняя Писаревка, Покровская ц.—*Огульковъ* Іаковъ Космичъ, свящ. Сл. Верхній Салтовъ, Христорожественская ц.—*Евоимовъ* Серг. Ал-ндр., свящ. Сл. Рубежная, Успенская ц.—*Антоновичъ* Конст. Павл. свящ. Сл. Пашковка, Покровская ц.—*Ступницкій* Павелъ Іоан., свящ. Сл. Терновая, Космо-Даміановская ц.—*Евецкій* Вас. Ал-ндр. Сл. Ново-Александровка, Николаевская ц.—*Сирятскій* Вас. Павл., свящ.

**2-й округъ.** Сл. Печенѣгъ: Петро-Павловской ц.—*Измайловъ* Петръ Афан., свящ. Преображенской ц.—*Москалевъ* Ѳед. Евф., свящ. При ц. исправительнаго арестантскаго отдѣленія—*Корнильевъ* Вас. Спирид., свящ. Сл. Артемьевки, Успенской ц.—*Ястремскій* Ник. Дм., свящ. Сл. Мартовой, Рождество Богородичной ц.—*Діаконовъ* Іоаннъ Дмит., свящ. и *Шокотовъ* Дим. Порф., свящ. Сл. Хотомли, Покровской ц.—*Цыбулевскій* Ман. Ал-ндр., свящ. Сл. Хотомли, Николаевской ц.—*Краснокутскій* Сим. Діом., свящ. Сл. Нижней Писаревки, Введенской ц.—*Поповъ* Влад. Яков., свящ. Сл. Ново-Бурлука, Николаевской ц.—*Ястремскій* Ник. Вин., прот. Сл. Юрченковой, Троицкой ц.—*Поповъ* Як. Ив., свящ. Сл. Великаго, Покровской ц.—*Никитинъ* Петръ Ник., свящ. Сл. Нижняго Бурлучка, Троицкой ц.—*Панкратьевъ* Іоаннъ Никон., свящ. Сл. Отрадной, Митрофаніевской ц.—*Рогальскій* Вас. Степ., свящ. Сл. Василенкова, Покровской ц.—*Якубовичъ* Ѳед. Степ., свящ. Сл. Базалѣвки, Предтечевской ц.—*Поповъ* Іановъ Сильв., свящ., Благочинный 2 окр. Волчан. у. Сл. Большой Бабки, Покровской ц.—*Ивановъ* Вас. Ѳед., свящ. Сл. Песчаной, Параскевіевской ц.—*Власовскій* Викт. Викт., свящ. Сл. Пятницкой, Христорожественской ц.—*Власовскій* Петръ Викт., свящ.

**3-й округъ.** Сл. Николаевка 1-я, Николаевская ц.—*Платоновъ* Ѳед. Іоан., свящ. (помощ. благочиннаго и членъ благочиническаго совѣта) и *Капустинъ* Сем. Андр., свящ. Сл. Варваровка, Варваринская ц.—*Васильевъ* Іоан. Ник., свящ. С. Рубленное, Покровская ц.—*Алферовъ* Ал-ндръ Ал-ндр., свящ. Сл. Козинка, Архангело-Михайловская п.—*Булгаковъ* Пав. Вас., свящ. (благочинный и членъ Волчанскаго уѣзднаго Отдѣленія). Сл. Ольховатка, Георгіевская ц.—*Дмитріевъ* Серг. Іоан., свящ. (блюститель за преподаваніемъ Закона Божія въ народныхъ училищ.) и *Макаровскій* Петръ Яков., свящ. Сл. Грачевка, Вознесенская ц.—*Васютинъ* Ник. Ант., свящ. Сл. Благодатная, Благовѣщенская ц.—*Коловсовскій* Мих. Пав., свящ. Сл. Ивановка, Преображенская ц.—*Эннатскій* Вас. Іоан., свящ. Сл. Хатнее, Сошествіевская ц.—*Поповъ* Григ. Никит., свящ. (духовникъ округа) и *Даневскій* Іак. Іоан., свящ. Сл. Великій-Бурлукъ, Преображенская ц.—*Лукашевъ* Петръ Ѳед., свящ. (депутатъ округа и членъ Волчанскаго Уѣзднаго Отдѣленія) и *Червонецкій* Ал-сѣй Ал-ндр., свящ. Сл. Шиповатое, Варваринская ц.—*Самойловъ* Ник. Іосифовичъ, свящ. (цензоръ проповѣдей). Сл. Средній Бурлукъ, Іоанно-Богословская ц.—*Стефановскій* Пав. Митроф., свящ. Сл. Ново-Алексан-

дровка, Александрo-Невская ц. — *Любинскій* Григ. Аггеев., свящ. Сл. Гнилица, Покровская ц. — *Будинскій* Мих. Иоан., свящ. (членъ благочинческаго совѣта). Сл. Николаевка 2-я, Успенская ц. — *Поликартовъ* Вас. Иоан., свящ.

### Волостныя Правленія и Волостные Суды.

Бѣлоколодезной волости: Старшина *Бондаревъ* Мих. Косм. Волостной писарь *Фесенко* Лука Петр. Предсѣдатель суда *Тютюнникъ* Мих. Тимоф.  
 Велико-Бурлуцкой: Старшина *Лелюкъ* Евстаф. Евстаф. Волостной писарь *Шептунъ* Ѳед. Яков. Предсѣдатель суда *Зайцевъ* Андр. Андр.  
 Волоховской: Старшина *Куликъ* Вас. Іудов. Волостной писарь *Тимченко* Петръ Архип. Предсѣдатель суда *Куропатенко* Дан. Антон.  
 Волчанской: Старшина *Коновалъ* Дм. Никиф. Волостной писарь *Ридный* Ѳед. Ильичъ. Предсѣдатель суда *Коноваловъ* Як. Конст.  
 Графско-Сельской: Старшина *Шупенко* Рад. Леонт. Волостной писарь *Галушка* Георг. Мих. Предсѣдатель супа *Шевченко* Андр. Ив.  
 Козинской: Старшина *Циркуновъ* Як. Троф. Волостной писарь *Горячій* Лавръ Самойл. Предсѣдатель суда *Губинъ* Харит. Ѳед.  
 Николаевской 1-й: Старшина *Бѣличенко* Дан. Горд. Волостной писарь *Козенко* Бониф. Кирил. Предсѣдатель суда *Сережка* Пав. Назар.  
 Николаевской 2-й: Старшина *Хирный* Ѳед. Моис. Волостной писарь *Турба* Пав. Ал-ндр. Предсѣдатель суда *Касьяненко* Ив. Іосиф.  
 Ново-Бурлуцкой: Старшина *Карацуба* Вас. Ильичъ. Волостной писарь *Гончаровъ* Митр. Леонт. Предсѣдатель суда *Подольскій* Сем. Пав.  
 Ольховатской: Старшина *Катасоновъ* Сем. Ив. Волостной писарь *Астафьевъ-Авгусякъ* Серг. Вас. Предсѣдатель суда *Ерохинъ* Афан. Ив.  
 Печенѣгской: Старшина *Гапочка* Троф. Аксент. Волостной писарь *Шаровкинъ* Ив. Сав. Предсѣдатель суда *Максименко* Никит. Макс.  
 Старо-Салтовской: Старшина *Заболотный* Зах. Вас. Волостной писарь *Шипенко* Ив. Гр. Предсѣдатель суда *Сподаревъ* Пав. Дан.  
 Хотомлянской: Старшина *Гавря* Як. Сем. Волостной писарь *Лелюкъ* Евг. Евстаф. Предсѣдатель суда *Черномордъ* Филип. Вас.  
 Шаповатской: Старшина *Лукашовъ* Бор. Гер. Волостной писарь *Малько* Афан. Ив. Предсѣдатель суда *Оковитый* Мих. Зинов.

## Зміевской уѣздъ.

### Канцелярія Предводителя Дворянства.

Уѣздный Предводитель дворянства *Лесевицкій* Николай Сем., с. с. И. д. письмоводителя *Черненко* Фед-тъ Кир., н. с.

### Зміевской Уѣздный Съѣздъ.

Предсѣдатель — Предводитель дворянства. Уѣздн. членъ окружн. суда по Зміевск. уѣзду *Мочульскій* Ал-сѣй Мих., с. с. Городской судья Ти-



хій Вяч. Іосифов., т. с. Секретарь Стефановъ Игн. Сем., н. с. Земскіе начальники: 1 уч. Іваницкій Мих. Игор., н. с. Х. Анненскій Бурлуцкой вол. 2 уч. Лесевицкій Леонидъ Дмитр., г. с. Д. Копанка Андреевской вол. 3 уч. Яблонскій Владим. Ал-ндров., к. а. Г. Зміевъ. 4 уч. Суковкинъ Серг. Павлов., н. с. Д. Ивановка Попельнянской вол. 5 уч. Хлоповъ Ив. Конст., г. с. Д. Хлоповка Алексѣевской вол. 6 уч. Умыруко-Запольскій Бор. Ник., поруч. запаса. Г. Чугуевъ. 7 уч. Помазановъ Юр. Ів., н. с. Сл. Тарановка. Почетные мировые судьи: Лесевицкій Никол. Сем., с. с. Д. Копанка Андреевской вол. Медишъ Макс. Мих., к. а. Костомаровъ Евг. Мих., двор. Д. Петрополье Бурлуцкой вол. Суковкинъ Петр. Серг., пор. зап. Г. Харьковъ. Шрейдеръ Владим. Егор., лѣк. Д. Максимовка Отрадовской вол. Лесевицкій Ал-ндръ Семен., с. с. Г. Харьковъ, Старо-Московская, соб. д.

### Зміевской Уѣздный Училищный Совѣтъ.

Предсѣдатель—Предводитель дворянства. Инспекторъ народныхъ учил. Бѣлокопытовъ Николай Ал-сѣевъ, с. с. Харьковъ, Благовѣщенская, 16. Члены: отъ Мин. Нар. Просв. Федоровъ Петр. Ксеноф., завѣд. город. учил. Отъ духовн. вѣд. Мухинъ Петръ Фед., свящ. Отъ Мин. Вн. Д. Исправникъ. Отъ земства Предсѣдатель уѣздн. земск. Управы. Земскіе Начальники.

### Зміевское уѣздное по воинской повинности Присутствіе.

Предсѣдатель—уѣздный Предводитель дворянства. Члены: Уѣздный исправникъ. Воинскій начальникъ. Членъ уѣздн. земской управы Костомаровъ Серг. Мих., двор. Дѣлопроизводитель Таможскій Мих. Ів., п. гр.

### Зміевское уѣздное отдѣленіе попечительнаго о тюрьмахъ Комитета.

Старшій директоръ—Предводитель дворянства. Директора: Уѣздный исправникъ. Уѣздн. врачъ Израильскій Сем. Ал-сѣев., с. с. Уѣздн. членъ окружн. суда. Предсѣдатель уѣздн. земск. управы. Благочинный 1 округа. Монаковъ Вас. Ал-сѣев. Зміевск. городск. староста Носикъ Іванъ Тим. куп.

### Зміевской Уѣздный Комитетъ Попечительства о народной трезвости.

Предсѣдатель комитета—Предводитель дворянства. З. м. Предсѣдателя Сокольскій Петръ Ів., подат. инспек. Члены: Федоровъ Петр. Ксеноф., зав. город. училищ. Никольская Марья Дмитр., Нач. прогимн. Мочульскій Ал-сѣй Мих., уѣздн. членъ окр. суда. Радкевичъ Епиф. Ів., уѣздн. исправникъ. Галкинъ Андрей Тим., пом. надзр. авц. сбор. Мухинъ о. Петръ, свящ., депут. дух. вѣдом. Печковскій Ал-сѣй Дмитр., уѣздн. воин. нач. Земскіе начальники. Уѣздный врачъ. Предсѣдатель зем. управы. Городской староста. Городской судья. Іваницкій Фед. Игор., избр. зем. собран.

### Зміевской Комитетъ Рос. О-ва Краснаго Креста.

Предсѣдатель—Уѣздный Предводитель дворянства. Товарищъ предсѣдателя Израильскій Сем. Ал-сѣев., с. с. Казначей Черненко Фе-тъ Кир., н. с. Дѣлопроизводитель Романовскій Ник. Никанор., т. с.

### Зміевское Уѣздное Полицейское Управление.

Уѣздный Исправникъ Радкевичъ Епиф. Ив., к. сов. Помощникъ его Мячковъ Валент. Никол., к. а. Секретарь Гродзицкій Владисл. Фаддѣев., т. с. Столоначальники: уголовн. стола Пантелеевъ Никол. Федор., н. ч. Гражданскаго ст. (и. д.) Побійпечъ Петръ Кирил., н. ч. Регистраторъ (и. д.) Колесниковъ Семен. Дмитр., н. ч. Становые пристава: 1 ст. Доморацкій Владисл. Мих., к. сек. Сл. Алексѣевка. 2 ст. Борисовъ Ив. Прохор., к. а. Сл. Тарановка. 3 ст. Тамара Ив. Федор., к. а. Г. Чугуевъ. Полицейскіе надзиратели г. Зміева: Крамаренко Никандръ Григор., к. р. Г. Чугуева: 1 уч. Жуковъ Ив. Никол., н. ч. 2 уч. Даниловъ Никанор. Петр., г. с.

### Уѣздный Распорядительный комитетъ.

Предсѣдатель комитета—уѣздн. исправникъ. Члены комитета: членъ уѣздн. земск. управы. Костомаровъ Серг. Мих., двор. Уѣздн. воинскій началън. Зміевской городской староста.

### Уѣздное Земское Собрание.

Гласные: Хлоповъ Фед. Ал-сѣв., отст. поруч. Д. Хлоповка. Медишъ Макс. Мих., н. с. Г. Зміевъ. Иваницкій Мях. Игорев., н. с. Х. Анненскій. Иваницкій Фед. Игорев., г. с. Д. Геевка. Умыруко-Запольскій Бор. Никол., поруч. Г. Чугуевъ. Орловъ Ив. Ив. двор. Г. Харьковъ, Чернышевская, 50. Рубенко Никол. Петр., отст. поруч. Г. Харьковъ, Царицынская, 7. Лесевицкій Леон. Дм., двор. Д. Копанка. Суковкинъ Петр. Серг., поруч. запаса. Г. Харьковъ. Свѣтухинъ Фед. Ильичъ, н. с. Г. Зміевъ. Суковкинъ Серг. Павл., к. ас. Д. Ивановка. Костомаровъ Евг. Мих., двор. Д. Петрополье. Лесевицкій Ал-ндръ Сем., с. с. Д. Серафимовка. Костомаровъ Серг. Мих., двор. Г. Зміевъ. Линтваревъ Георг. Мих., двор. Г. Харьковъ. Канивальскій Георг. Степ., д. с. с. Г. Харьковъ. Лесевицкій Ник. Сем., с. с. Д. Копанка. Лясковскій Влад. Евст., двор. Д. Лазуковка. Медишъ Никол. Мих., двор. Д. Медишевка. Умыруко-Запольскій Ал-свй Никол., к. ас. Г. Полтава. Федорченко Яв. Гр., куп. Х. Михайловскій. Буймистровъ Евг. Ил., купецъ. Г. Зміевъ. Гласные отъ сельскихъ обществъ: Соловьевъ Макс. Ал-ндр. С. Андреевка. Стремоуховъ Лук. Егор. С. Лозовенька. Великій Григ. Сем. С. Шелудковка. Березуцкій Сем. Егор. С. Чернокаменка. Куликъ Ив. Никиф. С. Лыговка. Журавлевъ Никол. Ив. С. Алексѣевка. Черниковъ Мих. Никанор. Г. Чугуевъ. Рудъ Яв. Никол. С. Охочая. Шамбаревъ Мих. Ив. С. Тарановка. Мироненко Вас. Сидор. Д. Семеновка.

### Зміевская Уѣздная Земская Управа.

Предсѣдатель Медишъ Макс. Мих., н. с. Члены: Свѣтухинъ Фед. Ил., н. с. Костомаровъ Серг. Мих., двор. Оношко Серг. Степ., вр. Секретарь Романовскій Никол. Никанор., т. сов. Вухгалтеръ Процинь

Вас. Сидор., поч. гр. Техникъ Быковскій Никол. Павл., инж. Агрономъ Синельниковъ Серг. Петр., агр. Агенты страхования: Котовъ Вас. Ѳед., двор. Лесевицкій Влад. Дм., двор. Г. Чугуевъ. Врачи: 1 уч. Гомбергъ Гр. Леонт., н. ч. С. Волоховъ-Яръ. 2 уч. (вакансія). 3 уч. Ракшевскій Ив. Ив., н. ч. Сл. Шелудковка. 4 уч. Фрирманъ Бенціанъ Берков., н. ч. С. Преображенскъ. 5 уч. Рапидовъ Гурій Ив., к. сов. С. Алексѣвка. 6 уч. Вороновъ Ив. Ѳедор., н. сов. Г. Чугуевъ. 7 уч. Демьяновъ Степ. Ильичъ, к. сов. С. Тарановка. 8 уч. Сливицкій Ив. Конст., к. сов. Г. Зміевъ. 9 уч. (вакансія). 10 уч. Гориновъ Конст. Вас., н. ч. С. Лозовенька. 11 уч. (вакансія). Уѣздный санитарный врачъ: Зингеръ Борисъ Ал-ндр., н. с. Г. Зміевъ. Ветеринары: 1 уч. Поповъ Дм. Никол., н. ч. Г. Зміевъ. 2 уч. Подольскій Петр. Ал-ндр., к. а. С. Алексѣвка. 3 уч. Тонконогій Нута Янкел., н. ч. С. Балаклея. 4 уч. Ручкинъ Вият. Ив., н. ч. Г. Чугуевъ. Землемѣръ Улановъ Ѳед. Гр., н. ч.

#### **Зміевское Упрощ. Городское Общественное Управление.**

Зміевской городской староста Носикъ Ив. Тимоф., куп. Помощникъ Медвѣдкинъ Иикол. Степ., мѣщ. Дѣлопроизводитель Нестеренко Ал-сѣй Мих., мѣщ.

#### **Зміевской городской Сиротскій Судъ.**

Предсѣдатель—городской староста. Члены: Хоруженко Козьма Григ., куп. Мельниковъ Антонъ Максим., мѣщ. Дѣлопроизводитель Нестеренко Ал-сѣй Мих., мѣщ.

#### **Управление Уѣзднаго Воинскаго Начальника.**

Уѣздный Воинскій Начальникъ Печковскій Ал-сѣй Дм., полк. Дѣлопроизводитель Звягинцевъ Ив. Гавр., кап.

#### **Зміевское Уѣздное Казначейство.**

Казначей Христіанинъ Зин. Ал-сѣев., к. ас. Кассиръ Рудинскій Андрей Клим., г. с. Ст. бухгалтеръ Демьяновскій Евт. Степ., н. с. Бухгалтеры: Боровой Никол. Ив., н. ч. Старовъ Евг. Ал-сѣев., т. с.

#### **Зміевской городской Донецъ-Захаржевскаго Банкъ.**

Директоръ Буймистровъ Евг. Ильичъ, куп. Товарищи: Бухкаловъ Мих. Ан., п. н. гр. Ширяевъ Ив. Вас., мѣщ. Бухгалтеръ Еремѣевъ Георг. Аверьян., мѣщ.

#### **Зміевское 2-хъ классное городское училище.**

Завѣдывающій Федоровъ Петръ Ксеноф., н. с. Законоучитель Мухинъ Петръ Ѳеодос., свящ. Учитель Красовскій Петръ Яковл., сост. зъ X. кл. Преподаватели: пѣнія Кузьменко Як. Конст. Гимнастики Литвинъ Акимъ Ѳедор., запасн. старш. унт.-офиц.

О-во вспомоществ. бѣднымъ учащимся въ учебн. завѣд. г. Зміева.

Предсѣдатель правленія Мочульскій Ал-сѣй Мих., с. с. Товарищъ предсѣдат. Ѳедоровъ Петръ Ксеноф., н. с. Казначей общества Кузьменко



Яковъ Конст., завѣд. Зміевск. рем. учил. Дѣлопроизводитель Красовскій Петр. Яковл., состоящ. въ X клас. Члены правленія: Никольская Марія Дмитр., начальн. жен. прог. Поповская Марія Ром., уч. прог. Гораинъ о. Афанасій, свящ. Гораина Марія Афанас., уч. жен. церк. прих. школы. Рудинскій о. Антоній, свящ. Поповъ Дм. Никол., сост. въ X классѣ. Монакова Любовь Степ., жена купца. Зайцевъ Петръ Павл.

#### **Зміевская земская Александровская прогимназія.**

Предсѣдатель попечительн. совѣта Лесевицкій Никол. Сем., с. с. Имѣн. Копанка, Зміевск. уѣзда. Члены: Суковкинъ Серг. Павл., к. а. Д. Ивановка Попельн. вол. Буймйстровъ Евг. Ильичъ, куп. Предсѣдатель педагогическ. совѣта Θεодоровъ Петр. Ксеноф., н. с. Начальница и преподавательн. русск. яз. Никольская Марія Дм., жена г. секр. Законоучитель Мухинъ Петръ Θεодос., свящ. Учительницы: математики Вертеловская Просковья Стеф., дочь свящ. Исторіи, географіи и чистопис. Морковникова Юлія Ив., дочь подполк. Приготовительн. класса Раковская Марія Вас., вдова двор. Руководѣлія Поповская Маріанна Ром., дочь двор. Учитель пѣвнія Кузьменко Яковъ Конст. Клас. надзират. Давыдова Марія Петр., жена двор. Врачъ Сливикій Ив. Конст., к. сов.

#### **Асѣевская сельско-хозяйственная школа.**

Попечитель школа Медисъ Макс. Мих. Управляющій школою и хуторомъ Кириченко Ив. Петр. Преподаватель Червонецкій Ал-ндръ Африкан. Садовникъ Бондаренко Петръ Андр.

#### **Чугуевская Городская Управа.**

Городской голова Лубенцовъ Ив. Ал-сѣев., п. гр. Члены: Васильевъ Никифр. Ильичъ, мѣщ. Александровъ Сем. Андр., мѣщ.

#### **Чугуевскій городской Сиротскій Судъ.**

Предсѣдатель Смирновъ Никол. Петр., куп. Члены: Масловъ Вас. Андр., куп. Перопелица Стеф. Емел., мѣщ.

#### **Чугуевское городское попечительство о бѣдныхъ.**

Предсѣдатель Лизогубовъ Петр. Ив., п. п. гр. Попечители: Смирновъ Никол. Петров., куп. Рышковъ Мих. Ефим., кр. Савельевъ Яковъ Никит., куп. Янковскій Ал-ндр. Иосиф., к. сов. Гришаевъ Март. Петр., куп.

#### **Чугуевское мѣщанское управление.**

Распорядительный староста Александровъ Сем. Андр., мѣщ. Податной староста Вѣдуха Яковъ Степ., мѣщ. Письмоводитель Чехонадскій Ал-сандръ Павл., мѣщ.

#### **30-й драгунскій Ингерманландскій полкъ.**

(Г. Чугуевъ).

Командиръ полка Горленко Иліод. Мих., полк. Помощ. командира полка: по стр. части Малюшицкій-Уланъ Тамерл. Ив., полк. По хозяйств. части князь Аваловъ Ал-ндръ Сем., подполк. Мл. шт.-офиц. Вестманъ

Владим. Андр., подполк. Команд. эскадроновъ: 6-го Рѣзниковъ Вас. Сав., ротм. 5-го Яковлевъ Владим. Як., ротм. 1-го Пѣуновъ Ал-сѣй Ив., ротм. 3-го Заворотька Владим. Никол., ротм. 2-го Федоровъ Николай Ив., ротм. 4-го Млодынскій Діонисій Андр., ротм. Завѣд. полк. уч. ком. Дегтяревъ Никол. Митроф., шт.-ротм. Мл. офицеры: Кульвинскій Маріанъ-Панкрацы Мих., шт.-ротм. Гамовъ Никол. Андр., шт.-ротм. Яковлевъ Никол. Никол., шт.-ротм. Оленичъ-Гнененко Петр. Павл., шт.-ротм. Казуринъ Никол. Ив., шт.-ротм. Бартеневъ Леонид. Ив., шт.-ротм. Накимовъ Николай Никол., Поруч. Вр. и. д. дѣл. пол. суд. Андреевъ Герас. Никол., поруч. Завѣд. оруж. Барбовичъ Ив. Гавр., поруч. Завѣд. нестр. ком. Соколовъ Георг. Ив., пор. Мл. офицеры: Ловатинскій Фед. Борис., пор. Пальшау Борис. Григ., пор. Дьяковъ Ант. Матв. кор. Лихолеть Никол. Ив., кор. Гуржинъ Никол. Васил., кор. Полковой казначей Мальцевъ Никол. Платон., кор. Мл. офицеры: Селивановъ Влад. Ив., кор. Давыдовъ Ив. Ив., кор. Дылевскій Мих. Никол., корн. Каташевъ Конст. Владим., кор. Цѣшковскій Бор. Дмитр., кор. Тетера Георг. Никол., кор. Колесниковъ Серг. Вас., кор. Случевскій Влад. Конст., кор. Булацель Анат. Ал-андр., кор. Стемпковскій Серг. Ал-андр. кор. Старш. врачъ Янковскій Александр. Іосиф., к. сов. Мл. врачъ Фудель Ив. Ив., лѣзбаръ. Дѣлопр. по хоз. части Тесленковъ Петръ Максим., к. сек. Священникъ Копецкій Вас. Яковл. Клас. мед. фельдш. Куликъ Аркадій Вас., г. с.

### 3-я Донская казачья батарея.

(Г. Чугуевъ).

Командиръ батареи Евсигнѣевъ Никол. Ал-сѣв., войск. старшина Старш. офицеры: Балабинъ Вас. Андр., ес. Чеботаревъ Вас. Ив., подъес, Мл. офицеры: Поляковъ Ал-андръ Ив., сотн. Крюковъ Леонидъ Мартьян., сотн. Барановъ Дм. Григор., хорун. Климовъ Владим. Виктор., хорун. Секретевъ Фед. Федор., хорун.

### 17-я конно-артелерейская бригада.

(Г. Чугуевъ).

Командиръ батареи Ерковскій Андр. Аппол., подполк. Стар. офиц. Груммъ-Гржимайло Петръ Петр., шт.-кап. Завѣд. хозяйствомъ Кречуновичъ Никол. Карп., шт.-кап. Дѣлопроизвод. Гернгроссъ Борисъ Владим., поруч. Мл. офицеры: Айвазовъ Георг. Владим., пор. Македонскій Павл. Ив., пор. Городковъ Серг. Григ., подпор. Мл. врачъ Воронцовъ Мих. Іосиф., н. с.

### Чугуевскій мѣстный лазаретъ.

Начальникъ Муратовъ Сем. Дмитр., полк. Завѣдывающ. лазаретомъ Погаевскій Ив. Антон., кап. Старш. врачъ Зеленецъ Мих. Федор., к. сов. Младш. врачъ Антаки Гавр. Георгъ Наум., лѣк.

### Чугуевскій продовольственный магазинъ.

Смотритель магазина Забіякинъ Никол. Леонт., шт.-кап.

**Чугуевское пѣхотное юнкерское училище.**

Начальникъ училища Зейнъ Эман. Ал-дров., полк. Ротные командиры учил: 1 роты Литвиновъ Викторъ Петр., подполк. 2 роты Шитковскій Ив. Ильичъ, подполк. 3 роты Федоровскій Владим. Вас., подполк. 4 роты Писанко Мих. Григ., кап. И. д. инспектора клас. Зыбинъ Иннок. Андр., подполк. И. д. дѣлопроизводит. по учеб. части Владычекъ Серг. Никол., кап. Завѣдывающій хоз. Храпко Коист. Григ., шт.-кап. Адъютантъ и дѣлопроиз. по хоз. части Бюхнеръ Мих. Фед., шт.-кап. И. д. казначея и квартирмистра Вороновъ 2 Ал-дръ Петр., поруч. Мл. офиц. училища: Колоней Фед. Мих., шт.-кап. Инглезь Леонидъ Вас., шт.-кап. Вильбоа Бруно Ал-сандр., шт.-кап. Вилль Пав. Убалъд., шт.-кап. Ма-лафеевъ Мих. Пет., шт.-кап. Мастыко Мих. Афиногенов., шт.-кап. Пав-ловъ Ив. Ал-сандр., шт.-кап. Панфиловъ Вас. Ал-сандр., пор. Врачъ учил. Савиновъ Яковъ андр., к. сов. Клас. фельдш. учил. Соломка Олимпій Лукичъ, в. р. Преподаватели учил.: Малиновскій Евг. Андр., подполк. Кондратовичъ Лука Лук., подполк. ген. штаба. Тяжельниковъ Мих. Ив., подполк. ген. штаба. Шелеповъ Ал-сандръ Ал-дров., кап. Борель Ник. Петр., кап. Андреевъ Серг. Митроф., шт.-кап. Блиновъ Ал-дръ Дм., шт.-кап. Кравченко Мих. Петр., шт.-кап. Яценко Ал-дръ Ник., пор.

**Почтовые учрежденія.**

**Зміевская почтово-телеграфная контора.** Начальникъ Артемовъ Мих. Мих., н. с. Почт.-телегр. чиновн. V разр. Дорошенко Моис. Марк., н. ч. И. д. надсмотрщика низш. окл. Голубниченко Ал-дръ Ал-др., н. ч.

**Чугуевская почтово-телеграфная контора.** Начальникъ Борисенко Петръ Вас., н. с. Помощникъ Автамоновъ Мих. Пав., к. а. Почтово-телегр. чин. V разр. Поповъ Никол. Гр., к. р. VI разр. н. о. Михай-ловъ Мих. Як., н. ч. Алкалаевъ-Балагеоргій Ал-дръ Никол., к. р. Надсмотрщикъ н. о. Васильевъ Пав. Ив., н. ч.

**Алексѣевское почтово-телеграфное отдѣленіе.** И. д. Начальника Бутко Ефр. Никит., н. ч. И. д. надсмотрщика н. о. Богославскій Ив. Ив., н. ч.

**Балаклейское почтово-телеграфное отдѣленіе.** Начальникъ Ключаревъ Авен. Капитон., н. ч. Надсмотрщикъ н. о. Сахновскій Зах. Никол., н. ч.

**Волохово-Ярское почтово-телеграфн. отдѣленіе.** Начальникъ Поповъ Петръ Парф., к. с. Надсмотрщикъ Исовъ Владим. Веніам., н. ч.

**Андреевское почтовое одѣленіе.** Начальникъ Анпилоговъ Анд. Стеф., н. ч.

**Малиновское почтовое одѣленіе.** Начальн. Хорошунъ Исид. Ив., н. ч.

**Тарановское почтовое одѣленіе.** Начальникъ Асоцкій Ив. Гр., н. ч.



### Духовенство Зміевского уѣзда.

Благочинные: 1-го округа Гораинъ Афан. Ксеноф., свящ. Г. Зміевъ. 2-го окр. Антоновскій Варсафоній Ал-сѣв., свящ. Сл. Алексѣевка. 3-го округа Чудновскій Іоаннъ Вас., прот. С. Богидарова (почт. Волоховъ-Яръ).

1-й округъ. Г. Зміевъ: Соборно-Троицкой ц.—Гораинъ Афан. Ксеноф., свящ. Мухинъ Пет. Θεодос., свящ. Успенской ц.—Рудинскій Ант. Лук., свящ. Г. Чугуевъ, Покровской ц.—Дейнеховскій Θεоф. Львов., свящ. Красинъ Ник. Митраф., свящ. Рождество-Богородицк. ц.—Жада-новскій Іоаннъ Андр., протоіер. Николаевской ц.—Юшковъ Θεод. Мих., свящ. Скорбященской ц.—Сильванскій Ник. Ал-сѣв., свящ. С. Боровое, Христорожественск. ц.—Колосовскій Іоаннъ Владим., свящ. С. Борки, Преображенской ц.—Гумилевскій Никол. Іоанов., свящ. С. Введенское, Введенской ц.—Щепинскій Никол. Ал-сандр., свящ. С. Водяное, Борисоглѣбской ц.—Николаевскій Θεодор. Вас., свящ. С. Дудковка, Іоанно-Предтечинской ц.—Македонскій Пав. Ник., свящ. С. Зарожное, Васильевской ц.—Василевскій Ал-ндръ Геог., свящ. С. Замостье, Николаевской ц.—Крыжановскій Стеф. Ал-ндр., свящ. С. Звѣдки, Преображенской ц.—Вербицкій Дм. Ал-ндр., свящ. С. Константиновка, Рождество-Богородичной ц.—Корнильевъ Іоаннъ Григ., свящ. С. Кочетокъ, Владиміро-Богородичной ц.—Илларіоновъ Ал-сѣв. Ал-сѣв., протоіерей. С. Мохначи, Нерукотвореннаго образа Господня ц.—Рубинскій Мак. Павл., свящ. С. Ново-Покровское, Покровской ц.—Вышемірскій Пав. Петр., свящ. Сл. Соколовъ, Успенской ц.—Чудновскій Ал.-ндр. Іоанн., свящ. Арх.-Михайловской ц.—Орловскій Григ. Іоанн., свящ. Сл. Тарановка, Архангело-Михайловской ц.—Антоновъ Дав. Іоанн. прот. Богославскій Іоаннъ Павл., свящ. С. Терновое, Богоявленской ц.—Татариновъ Θεод. Павлов., свящ. С. Тетлѣга, Іоанно-Богословской ц.—Губановъ Іоаннъ Стеф., свящ. С. Каменная-Яруга, Николаевской ц.—Найдовскій Никол. Макс., свящ. С. Старо-Покровское, Успенской ц.—Вышемірскій Дим. Петр., свящ.

2-й округъ. Сл. Алексѣевка: Рождество-Богородичной ц.—Антоновскій Варсонофій Ал-сѣв., свящ. (благочинный и членъ Зміевского уѣздн. отдѣленія). Троицкой ц.—Ковалевскій Мих. Павл., свящ. С. Асѣевка, Николаевской ц.—Протопоповъ Вас. Мате., свящ. Сл. Верхній-Бишкнѣ, Архангело-Михайловской ц.—Сильванскій Θεодоръ Никол., свящ. Сл. Нижне-русскій-Бишкнѣ, Митрофаніевской ц.—Мураховскій Григ. Вас., свящ. Сл. Черкасскій-Бишкнѣ, Троицкой ц.—Яновскій Петръ Илларіон., свящ. Сл. Бурлей, Троицкой ц.—Черняевъ Евламп. Ильичъ, свящ. Сл. Булацеловка, Воскресенской ц.—Власовскій Іоаннъ Виктор., свящ. Сл. Берека, Вознесенской ц.—Мощенковъ Ал-ндръ Петр., свящ. Христо-Рождественской ц.—Хижняковъ Іоаннъ Іоан., свящ. (онъ же членъ благочинническаго совѣта). Сл. Гуляй-Поле, Георгіевской ц.—Лободовскій Θεод. Андр., свящ.

Сл. Гомольша, Иоанно-Богословской ц.—Крутьевъ Митроф. Иоан., свящ. Сл. Глазуновка, Покровской ц.—Свиридовъ Сергій Иоаннов., свящ. Сл. Ефремовка, Дмитріевской ц.—Тимофеевъ Петр. Павя., свящ. Закутніе хутора, Троицкой ц.—Базилевичъ Левъ Мих., свящ. Кисельскіе хутора, Космо-Даміановской ц.—Григоревичъ Евг. Стеф., свящ. Сл. Лозовенька Космо-Даміановской ц.—Богдановъ Веніаминъ Ал-сандр., свящ. Сл. Лививка, Николаевской ц.—Дзюбановъ Никол. Феодор., свящ. Сл. Михайловка, Троицкой ц.—Кирше Іосиф. Абр., свящ. (онъ же блюститель за преподаваніемъ Закона Божія въ народныхъ училищахъ). Сл. Мъловая, Николаевской ц.—Дахнѣвскій Стеф. Герас., свящ. Сл. Отрада, Петро-Павловской ц.—Жадановскій Ал-сѣй Иоан., свящ. (онъ же депутатъ округа и членъ Зміевского Уѣзднаго отдѣленія). Сл. Нижняя-Орель, (она же Лиговка), Казонской ц.—Стаховскій Ал-сандръ Григ., свящ. (онъ же помощникъ благочиннаго). Сл. Нижняя-Орель (она же Мотузовка), Успенской ц.—Соколовскій Вас. Дмитр., свящ. Сл. Охочая, Троицкой ц.—Степурскій Вас. Конст., свящ. (онъ же духовникъ округа, членъ благочинническаго совѣта и катихизаторъ) и Согинъ Ник. Петр., свящ. Сл. Преображенскъ, Преображенской ц.—Новомірскій Ал-сѣй Никол., свящ. и Башинскій Вас. Мелетьев., свящ. Плесовскіе хутора, Николаевской ц.—(вакансія). Сл. Чернокаменка, Троицкой ц.—Невпрягинъ Іоаннъ Агафонов., свящ. Сл. Шибелинка, Архангело-Михайловской ц.—Политовъ Герас. Серг., свящ. Сл. Шевелевка, Дмитріевской ц.—Полянскій Никифоръ Павл., свящ.

**3-й округъ.** Сл. Андреевка: Воскресенской ц.—Рубинскій Пав. Ал-санд., свящ. Рождество-Богородицкой ц.—Нѣмчиновъ Тих. Тимоф., свящ. Петро-Павловская ц.—Андреевскаго исправительнаго арестантскаго отдѣленія Жуковъ Никол. Иларіон., свящ. Сл. Балаклея, Успенской ц.—Ковалевскій Іоаннъ Андр., свящ. Покровской ц.—Рудинскій Ал-сѣй Мих., свящ. С. Богодарово, Нерукотворенн. Образа Господня ц.—Насѣдкинъ Вас. Мих., свящ. (благочинный). Сл. Борщевая, Вознесенской ц.—Виноградскій Ал-ндръ Вас., свящ. Сл. Бригадировка, Иоанно-Богословской ц.—Збукиревъ Вас. Андр., свящ. Сл. Вербовка, Преображенской ц.—Федоровъ Тим. Павл., свящ. Сл. Волоховъ-Яръ, Троицкая ц.—Инноковъ Ал-ндръ Мих., свящ. С. Волчій-Яръ, Митрофаніевской ц.—Агнивцевъ Пав. Андр., свящ. Сл. Гинѣвка, Рождество-Богородичной ц.—Любицкій Вас. Стеф., свящ. Сл. Граково, Троицкой ц.—Поповъ Елис. Ив., свящ. Сл. Коробочка, Успенской ц.—Дейниховскій Иполить Петр., свящ. С. Лагери, Рождество-Богородичной ц.—Щербина Петръ Вас., свящ. С. Лебьяжье, Архангело-Михайловской ц.—Подольскій Ал-ндръ Гавр., свящ. С. Лиманъ, Архангело-Михайловской ц.—Таранскій Іоаннъ Феодор., свящ. Крестовоздвиженской ц.—Филевскій Іоаннъ Павлов., свящ. С. Малиновая, Архангело-Михайловской ц.—Толмачевъ Вас. Вас., свящ. С. Масловка,

Рождество-Богородичной ц. — Крыжановскій Автоном., свящ. С. Мосьпаново, Георгіевской ц. — Тимофеевъ Петръ Ал-сѣв., свящ. С. Ново-Ивановка, Иоанно-Предтечевской ц. — Васильковскій Матв. Автоном., свящ. С. Пришибъ, Троицкой ц. — Шепелевскій Георг. Сем., свящ. С. Скрипай, Вознесенской ц. — Пивоваровъ Плат. Конст., свящ. С. Шелудковка, Николаевской ц. — Жуковъ Иларіонъ Никол., свящ. С. Яковенково, Николаевской ц. — Сергѣевъ Никол. Гавр., свящ.

### Волостныя Правленія и Волостные Суды.

Алексѣевской волости: Старшина Биревъ Ив. Кузьм. Писарь Бочетовъ Тихонъ Мокіев. Предсѣдатель суда Лишевъ Як. Степ.

Андреевской: Старшина Пивоваръ Емельянъ Ал-ндр. Писарь Черенаха Григ. Евдоким. Предсѣдатель суда Даценко Спир. Сидоров.

Балаклейской: Старшина Пономаренко Ив. Яковл. Писарь Бардаковъ Дмит. Емельян. Предсѣдатель суда Несвѣтайловъ Ив. Авкс.

Берецкой: Старшина Половинкинъ Никиф. Данил. Писарь Чепеленко Елис. Ив. Предсѣдатель суда Рышковъ Васил. Афанасьев.

Борчанской: Старшина Терещенко Григ. Гавр. Писарь Майборода Макс. Оом. Предсѣдатель суда Курса Тим. Назар.

Бурлуцкой: Старшина Зубко Матв. Матв. Писарь Киктевъ Макс. Ив. Предсѣдатель суда Ковалевъ Филиппъ Григ.

Введенской: Старшина Истомино Ал-сѣй Петр. Писарь Пономаренко Митроф. Афанасьев. Предсѣдатель суда Дягилевъ Борисъ Григ.

Волохо-Ярской: Старшина Куликъ Егоръ Конст. Писарь Козловъ Як. Серг. Предсѣдатель суда Лободенко Пав. Никит.

Гуляйпольской: Старшина Пономаренко Емел. Устин. Писарь Гаргатый Климен. Федор. Предсѣдатель суда Константиновскій Захар. Ив.

Замостянской: Старшина Вовченко Андр. Ефим. Писарь Нестерцовъ Дан. Степ. Предсѣдатель суда Лаврикъ Стеф. Ив.

Зароженской: Старшина Сѣврюковъ Емел. Тимоф. Писарь Трушъ Як. Венедикт. Предсѣдатель суда Лактіоновъ Мих. Ив.

Зміевской: Старшина Солдатенко Ал-сѣй Павл. Писарь Положай Карпъ Ив. Предсѣдатель суда Литвинъ Петръ Вас.

Коробчанской: Старшина Ситниковъ Ефимъ Ив. Писарь Пастуховъ Зах. Вас. Предсѣдатель суда (вакансія).

Лиманской: Старшина Склярвъ Тим. Егор. Писарь Троцій Пав. Сильвестр. Предсѣдатель суда Бурлака Илья Давид.

Нижне-Орельской: Старшина Тимченко Ив. Григ. Писарь Ростовскій Дмит. Сем. Предсѣдатель суда Рыбалка Григ. Артем.

Отрадовской: Старшина Половинка Степ. Дормид. Писарь Харюковъ Пав. Оед. Предсѣдатель суда Сызченко Андр. Конст.



Охоченской: Старшина Гладковъ Игн. Кондр. Писарь Рудь Як. Ник.  
Предсѣдатель суда Сотниковъ Вас. Фрол.

Попельнянской: Старшина Березуцкій Сем. Егор. Писарь Квасни-  
ковъ Ив. Гавр. Предсѣдатель суда Березуцкій Макс. Авксетьев.

Преображенской: Старшина Короткій Ив. Кондр. Писарь Щерба-  
ковъ Ив. Ив. Предсѣдатель суда Старшина.

Соколовской: Старшина Пляка Сем. Ив. Писарь Миненко Ив.  
Прокоф. Предсѣдатель суда Яковенко Акимъ Аким.

Тарановской: Старшина Сѣриковъ Емел. Ал-ндр. Писарь Деркачъ  
Дан. Никит. Предсѣдатель суда Панютинъ Вас. Павл.

Чугуевской: Старшина Балакиревъ Федоръ Афанас. Писарь Лизо-  
губовъ Тим. Макс. Предсѣдатель суда Рышковъ Мих. Ефим.

Шебелинской: Старшина Стремоуховъ Лукьянъ Егор. Писарь Пет-  
ровъ Ив. Ал-ндр. Предсѣдатель суда Мартынооъ Вас. Зах.

Шелудковской: Старшина Сѣроусъ Кондр. Филиппов. Писарь Шпи-  
левъ Леонтій Семен. Предсѣдатель суда Яненко Вас. Игн.

## Изюмскій уѣздъ.

### Канцелярія Уѣзднаго Предводителя Дворянства.

Предводитель дворянства *Бантышъ* Вас. Ал-ндр., к. а. Софійское,  
ст. Дружковка. Канцел. служ. *Куценко* Ник. Ал-ндр., двор.

### Изюмская Дворянскаа Опена.

Предсѣдатель — Предводитель дворянства. Члены: *Миршавцевъ*  
Афан. Пант., т. с. *Акишевъ* Ал-ндръ Вас., к. р. Протоколистъ *Власовъ*  
Вас. Як., к. а. Канц. служ. *Сафоновъ* Гр. Ап., сынъ т. с.

### Изюмскій Уѣздный Съездъ.

Предсѣдатель съезда — Предводитель дворянства. Уѣздный членъ  
окружнаго суда *Калабардинъ* Евг. Никол., с. с. Земскіе начальники:  
1 уч. *Жовнеровскій* Ип. Ипп., арт. шт.-кап. Г. Изюмъ. 2 уч. *Герсевановъ*  
Пав. Никтопол., отст. эс. Х. Рокитинскій Изюмской волости (почт. адр.  
г. Изюмъ). 3 уч. *Купчиновъ* Никол. Митроф., двор. С. Студенокъ (поч.  
адр. Св.-Горы). 4 уч. *Курносозъ* Никол. Влад., т. с. С. Борвенково. 5  
уч. *Купчиновъ* Владим. Митроф., к. сек. Г. Славянскъ. 6 уч. *Малинов-  
скій* Пав. Ив., н. с. Сл. Стратилатовка (почт. адр. г. Изюмъ). 7 уч.  
*Минченко* Андр. Ив., н. с. С. Боженково Сергѣевск. вол. (поч. адр. гор.  
Славянскъ). 8 уч. *Акишевъ* Всев. Вас., отст. кап. С. Ивановка (почт.  
адр. Теплянка). 9 уч. *Максимовичъ* Бор. Ив., г. с. Д. Адамовка Чер-

касской вол. (почт. адр. г. Славянскъ). Изюмскій городской судья *Башинскій* Ал-ндръ Ватальев., н. с. Г. Изюмъ. Славянскій город. судья *Брайловскій* Ал-ндръ Андр. Г. Славянскъ. Почетные мировые судьи: *Бантъшиъ* Вас. Ал-ндров., к. а. *Гордѣенко* Мих. Егор., г. с. *Жевержеевъ* Ал-сѣй Троф., п. п. гр. *Ивановъ* Ал-ндр. Дм., двор. *Штакеншнейдеръ* Адрианъ Андр., с. с. *Антоновъ* Ив. Андр., шт.-рот. Даниловская вол. (почт. адр. с. Борвенково). *Марковъ* Владисл. Льв., с. с. Д. Ольховый-Рогъ Гусаров. вол. (почт. адр. с. Блаклей Зміевск. у.). И. об. секретаря *Пересоловъ* Пав. Павл., п. гр. Частные повѣренные: *Грабовскій* Мих. Антон., к. а. Г. Изюмъ. *Никольскій* Ал-сѣй Петр. Г. Славянскъ. *Тимошенко* Дм. Ал-ндр. Г. Изюмъ.

### Изюмскій Уѣздный Училищный Совѣтъ.

Предсѣдатель—Предводитель дворянства. Инспект. нар. учил. *Виноградовъ* Никол. Зах., к. сек. Члены совѣта: Отъ Духовн. Вѣдом.—Благочин. 1-го округа. Отъ Мин. Нар. Просв.—Учитель-Инсп. 3-хъ кл. уч. Отъ Мин. Вн. Дѣлъ: Уѣздный исправн. и земск. начальники. Отъ Уѣздн. Земства: *Жевержеевъ* Ал-сѣй Троф., п. п. г. *Норцовъ* Гр. Сем., с. с. Отъ г. Изюма *Макужинъ* Лука Теоф., к. а. Отъ г. Славянска *Язевъ* Еф. Еф., нотар.

### Уѣздное по воинской повинности Присутствіе.

Предсѣдатель присутствія—Уѣздный предводитель дворянства. Члены: Уѣздный воинскій начальникъ. Уѣздный исправникъ. Членъ уѣздной земской управы *Алешковъ* Серг. Яков., к. сек. Завѣд. дѣлопроизводствомъ *Запоринъ* Фед. Ал-ндров., т. сов.

### Изюмское Уѣздное отдѣленіе Попечител. о тюрьмахъ Комитета.

Старшій Директоръ—Уѣздн. Предвод. Дворянства. Директоры: Предсѣдатель Уѣздн. Зем. Управы. Уѣздный Исправникъ. Уѣздн. членъ Окр. Суда. Уѣздный врачъ *Ефимовичъ* Викт. Яков., к. сов. Благочинный 1-го округа Изюм. уѣзда. Изюм. город. судья. Директоры Высочайше утвержденные: *Жевержеевъ* Ал-сѣй Троф., п. п. г., Изюм. город. голова. *Жевержеевъ* Фед. Троф., п. п. г.

### Изюмскій Уѣздный Комитетъ Попечительства о народной трезвости.

Предсѣдатель—Предводитель дворянства. Предсѣдательствующій—Изюм. город. судья. Казначей *Жевержеевъ* Ал-сѣй Троф., поч. м. судья. Члены: Отъ Дух. Вѣдом. *Макужинъ* Теоф. Ив., прот., наблюд. за цер.-приход. школами. Отъ М. В. Д.: Исправникъ, уѣзд. врачъ, Земскіе Начальники. Отъ М. Н. П.: Директоръ Изюм. Реалн. уч., инспект. нар. уч. Учит.-Инсп. 3-хъ кл. город. учил. и Начальн. Изюм. женск. гимназій. Отъ М. Ф.: Окруж. Акциз. Надзир. и податн. инспекторъ. Отъ Воен. Вѣд.: Воинскій Нач., Помощн. и Нач. губ. жандармск. Управ. Отъ М. Ю.: Уѣзд. членъ и поч. мир. судьи. Отъ Уѣзд. Земст.-Предсѣд. Земск.

Упр. и избранные земск. собраніемъ: *Володинъ* Ив. Никол., куп. *Дьяченко* Дан. Авкс., н. сов. Отъ гор. Изюма.—Изюмскій город. голова. Дѣлопроизводитель *Власовъ* Вас. Яков., к. ас.

#### Изюмское Уѣздное Попечительство Дѣтскихъ Приютовъ.

Предсѣдатель—Предвод. дворянства. Почетные члены: *Кузьмицкая* Евд. Тим., жена д. с. с. *Ильенко* Ан. Ал-ндров., вд. п. двор. *Севастьянова* Соф. Ив., п. п. гр. Члены: Отъ Дух. Вѣд. *Макужинъ* Теоф. Ив., прот. Отъ М. В. Д.: Исправникъ, уѣзд. врачъ и земскіе начальники. Отъ Мин. Нар. Пр. Инспекторъ нар. учил. Отъ гор. Изюма городской голова. Казначей *Жовнеровскій* Ип. Ип. Дѣлопроизводитель *Власовъ* Вас. Як., к. ас.

#### Изюмскій Дѣтскій Приютъ.

Попечительница *Кузьмицкая* Евд. Тим., жена д. с. с. Директоръ *Жовнеровскій* Ип. Ип. Смотрительница *Провансъ* Тат. Мих., дом. учит.

#### Изюмское Уѣздное Полицейское Управление.

Уѣздный Исправникъ баронъ *Раушъ-фонъ-Траубенбергъ* Аппол. Леонид., к. ас. Помощникъ *Фонъ-Сизингъ* Мих. Пав., н. с. Секретарь *Калембетъ* Ник. Дан., т. с. Столонач.: угол. дѣль *Закаринскій* Африк. Пав., к. р. Гражд. дѣль *Ковалевскій* Ник. Дм., г. с. И. д. регистратора *Карпенко* Ив. Сем., мѣщ. Приставъ г. Изюма *Власовъ* Ник. Петр., к. сек. Помощники: *Соколовъ* Мих. Евст., т. с. *Цуриковъ* Веніам. Ник., к. сек. Приставъ г. Славянска *Горохъ* Ал-ндръ Пет., к. ас. Помощникъ *Бѣлопольскій* Фед. Ив., т. с. Пристава: 1 ст. *Ершовъ* Вас. Вас., к. ас. Сл. Савинцы. 2 ст. *Калинскій* Фердин. Прот., к. ас. Сл. Барвенково. 3 ст. *Расновскій* Влад. Вильг., к. сек. Х. Мимины. 4 ст. *Ломаковскій* Ник. Ник., к. ас. Св. Горы.

#### Изюмскій уѣздный Распорядительный Комитетъ.

Предсѣдатель Уѣздный Исправникъ. Члены: Уѣздный Воинскій Начальникъ. Городской Голова. Членъ Уѣздной Земской Управы. Секретарь *Калембетъ* Ник. Дан., т. с.

#### Изюмское Уѣздное Земское Собраніе.

Гласные: *Ажишевъ* Всев. Вас., от. кап. *Алешковъ* Серг. Як., к. с. *Антоновъ* Ив. Андр., от. шт. ротм. *Болтуновъ* Андр. Ив., куп. *Буднякъ* Наз. Осип., кр. *Вейкъ* Мих. Мих., двор. *Герсевановъ* Пов. Никтопол., подь-эс. *Гордѣенко* Мих. Егор., к. сек. *Горпинченко* Пав. Апол., к. сек. *Дегтяревъ* Мих. Григ., кр. *Дженѣвъ* Ал-сѣй Конст., н. с. *Духовской* Викт. Мих., подп. ген. шт. *Дьяченко* Дан. Авкс., н. с. *Жевержеевъ* Ал-сѣй Троф., п. п. гр. *Залѣскій* Викт. Ив., уч. агр. *Захаровъ* Ив. Никит., кр. *Ивановъ* Ал-ндръ Дм., двор. *Калиуха* Стеф. Дм., кр. *Костырь* Порф. Прокоф., кр. *Максимовичъ* Бор. Ив., к. сек. *Малаховъ* Гав. Дан., кр. *Малиновскій* Пав. Ив., к. ас. *Марковъ* Владисл. Льв., с. с. *Минченко* Андр. Ив., к. сов. *Нани* Серг. Петр., с. с. *Норцовъ* Пав. Сем., отст. пор. *Норцовъ* Григ. Сем., с. с.



*Носуля* Прокоф. Вас., кр. *Олейникъ* Конст. Осип., кр. *Осьмуха* Илья Пав., кр. *Плещеевъ* Петръ Ив., г. с. *Рославлеъ* Вадим. Вас., п. прис. пов. *Сердюкъ* Афан. Савел., кр. *Скляровъ* Тимоф. Ив., кр. *Шаховской* Ал-ндръ Льв., князь. *Штакеншнейдеръ* Адр. Андр., д. с. с. *Шульцъ* Афан. Ив., кр. *Яковлеъ* Сем. Дм., кр. *Хорунусенко* Ив. Мирон., н. с. *Дементьевъ* Ал-сѣй Евстаф., г. с., изюм. город. голова. *Региншевскій* Ник. Фед., представ. Вѣд. Госуд. Им. и Удѣл. *Жадановскій* о. Андр., депутатъ отъ Дух. Вѣд.

### Изюмская Уѣздная Земская Управа.

Предсѣдатель Управы *Норцовъ* Григ. Сем., с. с. Члены: *Алешковъ* Серг. Яков., к. сек. *Плещеевъ* Петръ Ив., двор. *Яковлеъ* Сем. Дм., кр. Секретарь *Мандрыкинъ* Ал-ндръ Вас., двор. Бухгалтеръ *Ильинскій* Юс. Никиф., к. р. Помощ. его *Шаниковъ* Егоръ Конст., г. с. Писарь *Поповъ* Влад. Аристарх., мѣщ. Агрономъ *Залѣскій* Викт. Ив., двор. Счетоводъ сельско-хозяйственнаго отдѣла *Гасенко* Дм. Игнат., кр. Техникъ *Кржеминскій* Игн. Инпол., мѣщ. Попомощ. его *Бондаренко* Андр. Максим., мѣщ. Дорожный десятникъ *Субботинъ* Ѳед. Дм., мѣщ. Смотритель дома ареста *Алиферовъ* Андр. Ив., к. р. Агентъ земскаго страхованія *Ильинскій* Георг. Вас., г. с. Земскіе врачи: Изюмской больницы *Смирновъ* Ник. Влад., н. с. Г. Изюмъ. 1 уч. и ординаторъ больн. *Предтеченскій* Вас. Вас., лѣк. Г. Изюмъ. 2 уч. и Славянской лѣчеб. *Архангельскій* Ал-ндръ Петр., лѣк. Г. Славянскъ. 3 уч. *Говоровъ* Ник. Вас., н. с. Сл. Савинцы. 4 уч. *Гушнеръ* Юс. Лазар., лѣк. Сл. Петровское. 5 уч. *Поповъ* Петръ Гавр., лѣк. Сл. Барвенково. 6 уч. *Ветуховъ* Петръ Евфим., лѣк. Сл. Шандроголово. 7 уч. *Голяховскій* Петръ Ив., лѣк. Сл. Черкасское. 8 уч. *Даревскій* Стан. Франц., лѣк. Сл. Сергѣевка. Ветеринары: *Ванинъ* Ив. Ив. Сл. Барвенково. *Бусыгинъ* Георг. Сем. Г. Изюмъ. Завѣдующіе отдѣлами въ канцеляріи: Земскаго обложенія *Тарановъ* Ѳед. Сем., п. гр. Секретарскимъ *Авиловъ* Ник. Петр., двор. Регистратурой *Лазаревскій* Митроф. Сем., т. с. Почтовымъ *Севостьяновъ* Ив. Ѳед.

### Общество Взаимнаго Кредита Изюмскаго уѣзднаго земства.

Предсѣдатель Правленія *Приходьковъ* Ал-ндръ Ник., к. сов. Члены: *Приходьковъ* Ив. Ив., п. п. гр. *Кравченко* Ив. Вас., мѣщ. Бухгалтеръ *Лазаревскій* Георг. Сем., т. с.

### Изюмская Городская Управа.

Городской голова *Жевержеевъ* Ал-сѣй Троф., п. п. гр., канд. ком. Члены: *Милый* Ѳед. Григ., мѣщ. *Волоконскій* Дм. Адриан., мѣщ. Городской секретарь *Аношкинъ* Власій Серг., мѣщ.

### Изюмскій Сиротскій Судъ.

Предсѣдательствующ. городск. голова. Члены: *Болтуновъ* Андр. Ив., куп. *Слюсаревъ* Ѳед. Харит., мѣщ. Секретарь *Аношкинъ* Влас. Серг., мѣщ.

### Управленіе Уѣзднаго Воинскаго Начальника.

Изюмскій Уѣздный Воинскій начальникъ князь *Саакадзе* Мих. Петр., полк. Дѣлопроизводитель *Здоревскій* Пав. Ив., кап.

## Изюмское Казначейство.

Казначей *Любарскій* Игнат. Мих., к. сов. Ст. бухгалтеръ *Трушевъ* Ив. Пав., г. с. Кассирь 1 раз. *Бутковъ* Георг. Вас., н. с. Бухгалтеры: 1 раз. *Куйбитъ* Владим. Борис., н. ч. 2 раз.: *Бунинъ* Пав. Мих., г. с. *Ильинскій* Констан. Иос., к. р.

## 4-й округъ Харьковскаго Акцизнаго Управленія.

Надзиратель *Торянниковъ* Ник. Григ., к. сов. Помощники: *Грачевъ* Петр. Терент., н. с. *Робинсонъ* Евг. Ал-ндр., т. с. Всѣ въ г. Изюмѣ. *Засоринъ* Ал-сѣй Ив., т. с. *Гушпанскій* Евг. Ал-ндр., н. ч. Оба въ г. Славянскѣ. *Ружлядко* Лавр. Григ., к. ас. Сл. Барвенково. Дѣлопроизводители: *Ивановъ* Ник. Мих., к. сек. *Голыченко* Петр. Сим., н. ч. Контролеры: *Макутинъ* Дм. Ив., г. с. Г. Изюмъ. *Яценко* Григ. Степ., н. ч. Г. Славянскѣ. *Черкасовъ* Петр. Яков., н. ч. Заборянскій винокур. зав. Вакансія—*Даниловскій* винокур. зав. *Янковскій* Артем. Ал-ндр., н. ч. Бѣлянскій винокур. зав. Надсмотрщики: *Моисеенко* Илья Ив., г. с. Г. Изюмъ. *Мандрикинъ* Мих. Ив., н. ч. Сл. Барвенково. *Шандыбинъ* Ив. Ник., н. ч. Сл. Гороховатка. *Костинскій* Ив. Ал-сѣв., н. ч. Сл. Савинцы.

## Изюмское реальное училище.

Почетный попечитель *Дементьевъ* Ал-сѣй Евст., к. с. Директоръ *Кузьмицкій* Ант. Ант., д. с. с. Инспекторъ *Самецкій* Раф. Ник., с. с. Законоучители: *Дядьковъ* Ник., свящ. *Жадановскій* Андр., свящ. Учители: Нѣмец. яз. *Степанекъ* Свят. Карл., к. сек. *Шандори* Авг. Степ., с. с. Русск. яз. *Черновъ* Ник. Ильичъ, с. с. *Чеботаревъ* Евг. Мих., к. ас. Франц. яз. *Лавуайе* Маркъ Адольф. Математики *Поповъ* Ив. Вас., с. с. Истор. и географ. *Льсковичъ* Ник. Ал-сѣв., с. с. Естест. ист. *Доброхотовъ* Серг. Ив., к. ас. Рисованія: *Высоцкій* Андр. Вас., с. с. *Соломаха* Калест. Мих. *Макухинъ* Лука Феоф. Помощ. клас. наставн: *Бунинъ* Мих. Петр., н. с. *Любицкій* Ник. Конст., отст. поруч. Учитель музыки *Любимовъ* Ст. Ив. Письмоводитель *Воскресенскій* Пав. Ефим. Экономъ *Иговскій* Серг. Петр.

## Общество пособія бѣдн. учащ. Изюмскаго реальнаго училища.

Предсѣдатель *Дементьевъ* Ал-сѣй Евстаф. Казначей *Жевержеевъ* Ал-сѣй Троф. Секретарь *Макухинъ* Лука Феоф.

## Изюмская женская семиклассная Гимназія.

Почетная попечительница *Хаджопуло* Мар. Анемподист., жена ветер. врача. Предсѣдатели: попечительнаго совѣта *Дементьевъ* Ал-сѣй Евстаф., к. сек. Педагогическаго *Кузьмицкій* Ант. Ант., д. с. с. Начальница *Рославлева* Вероника Вас-на, дочь д. с. с. Законоучители: *Дядьковъ* Ник. Мих., свящ. *Григоровичъ* Влад. Мих., свящ. Учители: исторіи и географіи *Чеботаревъ* Евг. Мих., к. ас. Естественной исторіи и космограф. *Доброхотовъ* Серг. Ив., сост. въ VIII кл. Нѣмец. яз. *Шандори* Авг. Степ., с. с. Цѣнія *Любицкій* Иппол. Львов., г. с. Учительницы:

русск. яз. *Космачевская* Над. Влад-на, курс. Математики и физики *Котельникова* Ал-ндра Ив., курс. Ариѳметики *Насѣдкина* Юл. Вас-на, дом. уч. Франц. яз. *Гощинская* Кл-ія Ив., дом. уч. Нѣм. яз. *Двигубская* Соф. Хрисанф-на, дом. наст. Рисованія *Любарская 1* Елиз. Игн., дочь к. с. Чистопис., гимнастики и танцевъ *Фонъ-Кунъ* Элеон. Телесф., дом. н-ца. Рукодѣлія *Любарская 2* Екат. Игн., дочь к. с. Пригот. класса *Любичкая* Анна Ив., дом. уч. Надзирательницы: *Миронова* Елис. Вл., дом. уч. *Богачевская* Анна Мих., дом. уч. *Губина* Елена Ил., дочь т. с. Врачъ *Разумовскій* Агаф. Игн., к. с.

#### Общество вспомош. нужд. учащ. Изюмской женской гимназіи.

Предсѣдатель Правленія *Хаджопуло* Марія Анемподист. Товарищъ *Рославлева* Верон. Вас. Члены: *Губина* Елена Ильин. *Космачевская* Надежда Владим. *Сухачевъ* Пав. Ник. Секретарь *Двигубская* Софія Хрисанф. Казначей *Жевержеевъ* Фед. Трофим.

#### Изюмское городское 3-хъ классное училище.

Почетный Смотритель *Жевержеевъ* Ал-сѣй Троф., п. п. гр. Учитель-инспекторъ *Мироновъ* Владим. Ив., н. с. Законоучитель *Жадановскій* Андр. Ив., свящ. Учители: *Жигайловъ* Ив. Ив., н. с. *Пантелеевъ* Козьма Фед., н. с. Преподаватель музыки и пѣнія *Любимовъ* Стеф. Ив.

#### Общество Взаимнаго вспоможенія г. Изюма.

Предсѣдатель Правленія *Аношкинъ* Влас. Серг., мѣщ. Кассиръ *Тихоновъ* Ал-сѣй Ив., мѣщ. Члены: *Чернобаевъ* Мих. Пав., кр. *Нутисъ* Григ. Борис, мѣщ. *Андроновъ* Пав. Григ., мѣщ. *Лихопекинъ* Григ. Ал-ндр., двор. *Ивановъ* Кондр. Серг., мѣщ. *Салогубъ* Григ. Степ., кр. *Тарановъ* Фед. Семен., мѣщ. *Герасимовъ* Ал-сѣй Федор., двор.

#### Славянская Городская Управа.

Городской Голова *Ламзинъ* Пав. Михѣев., д. п. гр. Члены Управы: *Сидоренко* Григ. Кирил., мѣщ. *Прудкой* Ал-ндръ Егор., мѣщ. Городской секретарь (вакансія). Бухгалтеръ *Новаковъ* Ив. Аристарх., мѣщ. Городской техникъ *Заручевскій* Владим. Ал-сѣев., п. гр. Городской общественный врачъ *Макужинъ* Ив. Феоф. Городская акушерка *Стацкевичъ* Мел. Григ. Завѣдующій городскою скотобойней—ветеринарный врачъ *Николаевъ* Влад. Серг.

#### Славянскій городской Сиротскій Судъ.

Предсѣдатель суда—Городской Голова. Члены суда: *Карякинъ* Адр. Петр., куп. *Ходашевъ* Ник. Ал-сѣев., мѣщ. Секретарь суда—*Гребенниковъ* Сем. Матв., мѣщ.

#### Славянскій Городской Общественный Банкъ.

Директоръ *Савельевъ* Илар. Дм., п. гр. Товарищи: *Котляревскій* Вас. Данил., п. гр. *Полоцкій* Ник. Ал-сѣев., мѣщ. Бухгалтеръ *Молчановъ* Андр. Антон., запас. унт. оф. Помощники: *Карноуховъ* Андр. Яков., кр. *Тихій* Ник. Петр., мѣщ. *Поляковъ* Степ. Вас., мѣщ.



**Славянская Государственная Сберегательная касса № 118.**

Предсѣдатель *Ламзинъ* Пав. Михѣев., п. гр. Кассиръ *Савельевъ* Илларионъ Дм., п. гр. Контролеръ *Молчановъ* Андр. Антон., зап. унт. оф.

**Славянское Отдѣленіе Харьковскаго Благотвор. Общества.**

Предсѣдатель *Титовъ* Мих. Гавр., к. сов. Члены совѣта: *Николаевъ* Ф. И., провиз. *Карякинъ* Д. И., мѣщ. *Язевъ* Еф. Еф., нотар. *Залѣтскій* Н. И., к. сек.

Общество пособія недостаточ. больнымъ, лѣчащ. на Сливянск. Минер. водахъ.

Почетный Предсѣдатель Общества — Харьковскій Губернаторъ. Предсѣдательница Общества *Залѣтская* Елиз. Яков. Г. Славянскъ. Товарищъ Предсѣдателя *Коссовскій* Ванда. Никол., н. с. Г. Харьковъ. Казначей Общества *Залѣтскій* Ник. Ник. 1. Г. Славянскъ. Члены совѣта: *Жевержеева* Марія Яков. *Коссовская* Алина Людвиг. *Язева* Марта Лазар. *Залѣтская* Аглая Ив. *Горьлышевъ* Андр. Степ. *Шеренковскій* Ив. Евстаф.

**Изюмское Уѣздное Отдѣл. Харьк. Епарх. Училищ. Совѣта.**

Предсѣдатель *Пономаревъ* Мих. Андр., свящ. Членъ дѣлопроизводитель *Палтавецъ* Вас. Пав., свящ. Члены: *Доброславскій* Ник. Вас., свящ. *Бородаевъ* Θεод. Дмит., свящ. *Поповъ* Ал-ндръ Яков. *Жадановскій* Андр. Ив. *Сильванскій* Мих. Андр. *Бугуцкій* Валент. Триф. *Гридинъ* Евф. Алек. *Павловъ* Вас. Мих. Благочинные и земскіе начальники.

**Славянская женская Прогимназія.**

Почет. попечительница *Жевержеева* Марія Яков. Предсѣдатель педагогич. Совѣта *Воронковъ* Никан. Як., н. с. Начальница *Штегеръ* Елен. Эдуар., дом. наст. Законоучитель *Доброславскій* Ник. Вас., свящ. Учительницы: Русскаго яз. *Чистякова* Варв. Вас., дом. учит. Математ. *Крамарева* Раис. Гавр., дом. наст. Истор. и геогр. *Архангельская* Соф. Петр., дом. уч. Французск. яз. *Гевличъ* Надежда Пав., дом. уч. Рукодѣл. *Закройщикова* Нат. Прокоф., нач. учит. Пѣнія *Волошинъ* Ден. Стеф., н. ч. Рисованія *Марченко* Григ. Ильич., н. ч. Пригот. кл. старш. отд. *Чернышова* Анаст. Ив., дом. уч. Пригот. кл. младш. отд. *Приходькова* Ал-ндра Ив., дом. уч. Надзирательницы: *Чиркина* Мар. Ив., дом. уч. *Лойко* Ал-ндра Ив., дом. уч.

**Славянское городское 4-хъ классное училище.**

Почетный Стотритель *Мартыненко* Евф. Евф., н. ч. Учитель Инспекторъ *Воронковъ* Никон. Яков., н. с. Законоучитель *Жуковъ* Стеф. Елис., свящ. Учители: *Павловъ* Вас. Мих., н. с. *Тубольцевъ* Георг. Сем., н. с. *Кудрявцевъ* Ив. Дм., к. сек. Учитель искусствъ *Марченко* Гр. Ил., н. ч. Учительница нов. яз. *Мухина* Над. Яков., дом. наст. Врачъ *Архангельскій* Ал-ндръ Петр., н. с.

**Славянское 2-хъ клас. город. приход. училище.**

Почетный блюститель *Язевъ Евѡимъ Евѡим.*, нотар. Завѣдывающій училищемъ и старшій учит. *Гридинъ Евѡимъ Ал-сѣев.*, т. с. Учитель основн. кл. *Волошинъ Дан. Степ.* Учители параллельныхъ классовъ: *Бердичевскій Степ. Дм. Щидловскій Дм Григ.* Учитель музыки *Корниенко Петръ Никиф.* Законоучитель *Полтавцевъ Вас. Пав.*, свящ.

**О-во попеченія о бѣдныхъ учащихся въ Город. учеб. зав. г. Славянска.**

Предсѣдатель *Харитоновъ Конст. Ив.*, куп. Дѣлопроизводитель *Тубольцевъ Георг. Сем.* Члены Правленія: *Мартыненко Евф. Евграф.*, куп. *Каракинъ Вас. Петр.*, куп. *Воронковъ Никан. Яков.* *Пстегеръ Елена Эдуард.*, начал. женск. прогимназ. *Гридинъ Еф. Ал-сѣев.* *Молчановъ Андр. Антон.*, казначей. *Литовскій Ник. Петр.*, купеч. сынъ. *Смирновъ Иллар. Дермид.*, куп.

**Славянское Мѣщанское Управленіе.**

Распорядительный Староста *Ходашевъ Ник. Ал-сѣев.*, мѣщ. Податной Староста *Ковалевскій Лавр. Степ.*, мѣщ. Письмоводитель *Рыбалка Тимоф. Серг.*, мѣщ.

**Мѣщанская Общественная богодѣльня въ г. Славянскѣ.**

Предсѣдатель Совѣта—Мѣщанскій Староста. Члены: *Прудкой Алдръ Егоров.*, мѣщ. *Пархаменко Илья Петр.*, мѣщ. *Водопьяновъ Фед. Ефим.*, мѣщ.

**Славянская городская публичная Библіотекa.**

Предсѣдатель комиссіи—Городской голова. Членъ *Никольскій Алсѣй Петр.* Завѣд. библи. *Павловъ Вас. Мих.*

**Товарищество Славянск. Солезаводчиковъ.**

Директоръ Товарищества *Залтскій Ник. Ник.*, к. сек. Товарищъ Директора *Залтскій Ник. Ник.* 2, шт.-кап. Члены: *Устѣнскій Петръ Леонид.*, н. с. Харьковъ, Пушкинская, 69. *Устѣнскій Ник. Леонид.*, ротм. гвардіи. *Залтскій Ник. Ник.* 2, шт.-кап. *Ищенко Фед. Петр.*, куп. *Рабиновичъ Маркъ Ал-ндр.*, куп. *Киселевъ Андр. Ник.*, куп. *Суне Як. Ив.*, кр. *Киселевъ Харламп. Ник.*, куп. *Литовскій Петръ Совастан.*, куп.

**Почтовыя учрежденія.**

**Изюмская почтово-телеграфная контора.** Начальникъ *Поповъ Андр. Петр.*, н. с. Помощникъ *Колотыко Ант. Фед.*, к. р. Почтово-телеграфные чин. VI раз. визщ. окл. *Аникѣевъ Мат. Мих.*, н. ч. *Мандрыкинъ Ник. Вас.*, н. ч.

**Славянская почтово-телеграфная контора.** Начальникъ *Рутковскій Ив. Франц.*, к. сов. Помощникъ его *Майеръ Карл. Оптов.*, н. с. Почтово-телеграфные чиновники: IV раз. *Галжинъ Георг. Вас.*, к. сек. V раз. *Пунавичъ Пав. Вас.*, н. ч. *Зеленскій-Любичъ Вас. Порф.*, к. сек. *Ивановъ*

Пав. Сем., г. с. *Архангельскій* Ник. Ив., к. р. *Лаптьевъ* Пант. Иуд., г. с. *Буренко* Ал-свй Андр., н. ч. *Теликовъ* Владим. Степ., н. ч. *Поповъ* Ник. Гавр., к. р. VI раз. высшаго оклада *Слупаневъ* Фед. Ив., н. ч. *Срывкинъ* Ал-андръ Стеф., н. ч. *Перхоровичъ* Емел. Ник., н. ч. *Сюринъ* Фед. Егор., н. ч. *Фисенко* Ив. Ив., н. ч. *Феберъ* Ал-андръ Юльев., н. ч. *Ткаченко* Ив. Ром., н. ч. *Романченковъ* Як. Ром., н. ч. *Снопковъ* Мих. Гавр., н. ч. *Мезенцевъ* Пав. Макс., н. ч. *Стровъ* Ив. Ив., н. ч. *Суринъ* Никан. Як., н. ч. *Бурьяновъ* Стеф. Ив., н. ч. *Орѣховъ* Вас. Тимоф., н. ч. *Стробаба* Петръ Прокоф., н. ч. *Цыганковъ* Ив. Мих., н. ч. *Касьяненко* Ив. Потап., н. ч. *Зайцевъ* Троф. Як., н. ч. *Ситало* Ив. Ив., н. ч. *Нечиторенко* Сем. Петр., н. ч. *Грицаевъ* Ал-андръ Филип., н. ч. И. д. младшаго механика н. о. *Левандинъ* Вас. Ив., г. с. Надсмотрщики: высш. окл. *Малыхинъ* Георг. Андр., н. ч. Низш. о. *Гребенниковъ* Ив. Ариет., н. ч. **Барвенковская почтово-телеграфная контора.** Начальникъ *Зеновичъ* Нарк. Дм., к. с. Почт.-телегр. чин. V раз. *Черный* Петръ Вас., н. ч. Надсмотрщикъ н. о. *Бодаренко* Ник. Ив., н. ч. **Святогорское почтово-телеграфное отдѣленіе.** Начальникъ *Усь* Вас. Вас., н. ч. Почтово-телегр. чин. VI раз. н. о. *Фединъ* Ал-свй Мих., н. ч. **Краматорская почтово-телеграфная контора.** И. д. Начальника *Хмыза* Ант. Франц., н. ч. Почтово-телегр. чин. V раз. *Котиковъ* Ерм. Игн., н. ч. **Александровское почтовое отдѣленіе.** Начальникъ *Дородницынъ* Петръ Вас., н. ч. **Теплянское почтовое отдѣленіе.** Начальникъ *Исаревъ* Евг. Ив., н. ч.

#### Духовенство Изюмскаго уѣзда.

Благочинные: 1-го окр. *Кохановъ* Стеф. Аристов., свящ. Г. Изюмъ. 2-го окр. *Юшковъ* Петръ Андр., свящ. Сл. Селимовка (почт. адр. Бахмутъ, Екат. губ.) 3 окр. *Полтукій* Іоан. Феофил., свящ. Сл. Барвенково. 4-го окр. *Базилевичъ* Андр. Іоан., свящ. Сл. Бѣляинское (почт. адр. Краматор. почт. конт.).

**1-й округъ.** Благочинный округа и настоятель Изюмскаго Преображенскаго Собора *Кохановъ* Стеф. Аристовул., свящ. Помощ. Благочиннаго и настоятель Вознесенской церкви Сл. Песокъ *Ястремскій* Ник. Ал-андр., прот. Духовникъ округа—*Макужинъ* Теоф. Іоан., заштатн. прот. Депутатъ (слѣдователь) округа—*Сильванскій* Мих. Ал-андр., свящ. церкви села Лозоватаго. Предсѣдатель духовенство въ собраніяхъ уѣзднаго земства и Изюмской Городекой Думы—*Жадановскій* Андр. Іоан., свящ., настоятель Крестовоздвиженской церкви г. Изюма. Приходскіе священники церквей: Г. Изюма, Соборно-Преображенской ц.—*Кохановъ* С. А. и *Рубинскій* Ал-андръ Дим. Крестовоздвиженской ц.—*Жадановскій* А. І. и *Энеидовъ* Мих. Ильичъ. Екатерининской ц. Изюмскаго реальнаго училища—*Дядьковъ* Ник. Мих. Покровской кладбищенской ц. *Григоровичъ* Влад. Мих. Митрофаніевской ц. при Земской лечебныхъ и Скорбященской Богородичной при тюремномъ замкѣ—*Поповъ* Ниль Мих. Сл. Богуславскаго, Благовѣщенской ц.—*Приходьковъ* Фед. Іоан. Сл. Вишневаго, Рождество-Богородичной ц.—*Черняевъ* Антон. Григ. Сл. Волобуська, Николаевской ц.—*Поповъ* Ал-андръ Григ. Сл. Гусаровки, Троицкой ц.—*Поповъ* Ариет. Прокоп. Сл. Заводовъ, Петро Павловской ц.—



*Васильковскій* Іоан. Ѳед. Сл. Залиманья, Всевятской ц. — *Поповъ* Ал-ндръ Іаков. Сл. Ивановки (Капустяновки), Предтеченской ц. — *Панкратьевъ* Дим. Іак. Сл. Ивановскаго (Тихоцкаго), Предтеченской ц. — *Толмачевъ* Серг. Филип. Сл. Изюмца (Бугаевки), Ахтырской Богородичной ц. — *Стаховскій* Плат. Григ. и *Драновскій* Григ. Іаким. Сл. Капитольскаго, Варваровской ц. — *Кутеповъ* Плат. Дим. Сл. Крючковъ, Троицкой ц. — *Линицкій* Ник. Стеф. Сл. Куньяго, Покровской ц. — *Лазаревскій* Мит. Вас. Сл. Левковки, Архангело-Михайловской ц. — *Дмитриевъ* Петръ Петр. Сл. Лозоватаго (Хлепатуровки), Ильинской ц. — *Сильванскій* М. А. Сл. Малой-Камышевахи, Троицкой ц. — *Косьяновъ* Ал-ндръ Гаврил., прот. Сл. Ольховаго Рога, Архангело-Михайловской ц. — *Михайловскій* Анаст. Анд. Сл. Песокъ, Вознесенской ц. — *Ястремскій* Н. А., *Базилевичъ* Іоан. Мих. *Яковлевъ* Ал-ндръ Ник. и *Мухинъ* Андр. Адр. Сл. Рубцовой, Іоанна-Милостиваго ц. — *Поповъ* Ал-свй Іаков. Сл. Савинець, Вознесенской ц. — *Дьяковъ* Пав. Ник. Успенской ц. — *Воскобойниковъ* Мих. Мих. Сл. Спѣваковки, Николаевской ц. — *Іосифовъ* Варфаломей Іоасаф. Сл. Стратилотовки (Каменки), Софійской ц. — *Котляревскій* Конст. Конст. Сл. Цареборисовой, Николаевской ц. — *Линицкій* Пав. Димит. Рожд.-Богород. ц. — *Краснокутскій* Вас. Діом. Сл. Чепеля, Покровской ц. — *Трегубовъ* Тимоф. Зах. Сл. Чистоводовки, Николаевской ц. — *Леонтьевъ* Митроф. Евграф.

**2-ой округъ.** Сл. Бѣленькое, Покровская ц. — *Рудинскій* Севаст. Лук., свящ. Сл. Дробышева, Николаевская ц. — *Лонгиновъ* Ал-ндръ Петр., свящ. Сл. Закотое, Рождество-Богородичная ц. — *Панкратьевъ* Андр. Дим., свящ. Сл. Кривая Лука, Троицкая ц. — *Косьяновъ* Іоан. Сем., свящ. Сл. Лиманъ, Петро-Павловская ц. — *Бородаевъ* Ѳед. Дим., свящ. *Яновскій* Ник. Андр. Сл. Маяки, Покровская ц. — *Понировскій* Григ. Мих., свящ. Сл. Никифоровка, Вознесенская ц. — *Якубовичъ* Гавр. Вас., свящ. Сл. Николаевка, Николаевская ц. — *Лонгиновъ* Арс. Петр., свящ. Сл. Новоселовки, Григоріевской ц. — *Любицкій* Серг. Стеф., свящ. Сл. Поповка, Сеоргіевская ц. — *Труфановъ* Іоан. Борис., свящ. *Сапухинъ* Іоан. Іоан. Сл. Рай-Александровка, Александро-Невской ц. — *Дикаревъ* Ал-ндръ Іоан., свящ. Сл. Райгородъ, Архангело-Михайловская ц. — *Спѣсивцевъ* Вас. Феокт., свящ. Сл. Рѣдкодубъ, Покровская ц. — *Сукачевъ* Вас., свящ. Сл. Селимовка, Покровская ц. — *Юшковъ* Петръ Андр., свящ. Сл. Студенокъ, Введенская ц. — *Столяревскій* Ѳед. Пав., свящ. Сл. Шандриголово, Іоанно-Богословская ц. — *Кирилловъ* Дим. Павл., свящ. *Григоревичъ* Андр. Львов. Сл. Шурово, Рождество-Богородичная ц. — *Ѳедоровъ* Вас. Іоан., свящ. Сл. Ямполь, Николаевская ц. — *Титовъ* Евг. Конст., свящ.

**3-й округъ.** Сл. Барвенкова, Георгіевская ц. — *Полницкій* Іоан. Теофилак., свящ. и *Юшковъ* Мих. Мих., свящ. Успенская ц. — *Навродскій* Ал-свй Ник., свящ. Сл. Александровка, Александро-Невская ц. — *Филевскій* Венед. Як., свящ. Сл. Великой-Комышевахи, Рождество Богородичной ц. — *Оружинскій* Вас. Іоан., свящ. Іоанно-Богословская ц. — *Власовъ* Петр. Петр., свящ. Сл. Петровской, Преображенской ц. — *Касьяновъ* Вен. Сем., свящ. и *Поповъ* Петръ Дим., свящ. Сл. Грушевахи, Николаевская ц. — *Тимоеевъ* Ѳед. Пав., свящ. Сл. Протоповки, Екатерининская ц. — *Щербина* Митроф. Петр., свящ. Сл. Мечебиловой, Іосифо-Обручницкой ц. — *Перцовъ* Серг. Ал-ндр., свящ. Сл. Дмитровки, Покров-

ская ц.—*Вышемирскій* Пав. Пав., свящ. Сл. Веревкина, Николаевская ц.—*Мухинъ* Сем. Назар., свящ. Сл. Ново-Александровки, ц. Св. Мученицы Александры—*Николаевскій* Дим. Андр., свящ. Сл. Даниловки, Митрофановская ц.—*Рубинскій* Ник., свящ. Сл. Гавриловки, Архангело-Гавриловская ц.—*Копычиковъ* Никанор. Петр., свящ. Сл. Богодарова, Царице-Александровская ц.—*Тимоновъ* Афан. Вас., свящ. и *Теодоровъ* Иоан. Фед., свящ. Сл. Валвенкина, Митрофановская ц.—*Феневъ* Пав. Евграф., свящ. Сл. Княгининъ-Лиманъ, Рождество-Богородичная ц.—*Алейниковъ* Пав. Петр., свящ. Сл. Надеждовка, Воскресенская ц.—*Колосовскій* Иоан. Юсиф., свящ. Сл. Ново-Павловки, Иоанно-Предтеченской ц.—*Стенурскій* Арист. Иоан., свящ. Сл. Семеновки, Николаевская ц.—*Сулима* Фед. Иоан., свящ.

4-й округ. Сл. Алисовка, Покровская ц.—*Николаевичъ* Андр. Ильичъ, свящ. Сл. Богородичное, Скорбященская ц.—*Бъляевъ* Мил. Фед., свящ. Сл. Былбасовка, Преображенская ц.—*Шебатинскій* Никита Ив., свящ. (помощ. Благодчиннаго). Сл. Бъянское, Архидиаконо-Стефановская ц.—*Базилевичъ* Андр. Иоан., свящ. (Благочинный). *Гладковъ* Зин. Мих., свящ. Сл. Голая-Долина, Георгіевская ц.—*Проскурниковъ* Евг. Ив., свящ. Сл. Долгиньское, Николаевская ц.—*Навродскій* Дим. Мих., свящ. Сл. Знаменское, Иоанно-Предтечевская ц.—*Титовъ* Иоан. Ал-ндр., свящ. *Никулещевъ* Ник. Григ., свящ. Сл. Золотой Колодезь, Дмитриевская ц.—*Ковалевскій* Ник. Вас., свящ. Сл. Курулька, Алексіевская ц.—*Бугуцкій* Валент. Триф., свящ. Сл. Михайловка, Ахтырско-Богородичная ц.—*Лоденко* Пантелейм. Вас., свящ. Сл. Некременное, Акилининская ц.—*Курганскій* Иоан. Ал-ндр., свящ. Сл. Никольское, Вознесенская ц.—*Бъляевъ* Фед. Борис., свящ. Сл. Пашково, I-Предтеченская ц.—*Полницкій* Пав. Ив., свящ. Сл. Прелестное, Василиевская ц.—*Падалкинъ* Григ. Андр., свящ. (онъ же окруж. духовникъ). Сл. Приволье, Архангело-Михайловская ц.—*Краснокутскій* Леон. Вас., свящ. Сл. Райское, Варваровская ц.—*Любарскій* Юс. Матв., свящ. Сл. Сергѣевка, Василиевская ц.—*Бълоусовъ* Анат. Ив., свящ. Г. Славянскъ, Воскресенская ц.—*Доброславскій* Ник. Вас., свящ. *Навродскій* Григ. Теодос., свящ., Всѣхсвятская ц.—*Полтавцевъ* Вас. Пав., свящ. Троицкая ц.—*Пономаревъ* Мих. Андр., свящ. *Даниловъ* Пав. Петр., свящ. *Жуковъ* Стеф. Елисеѣв., свящ. При ст. „Славянскъ“ К. Х. С. ж. д., Александро-Невская ц.—*Щепинскій* Ал-ндръ Ал-ндр., свящ. Сл. Христище, Р. Богородичная ц.—*Дзюбановъ* Пав. Ив., свящ. Сл. Шабельковка, Николаевская ц.—*Кирилловъ* Ал-ндръ Григ., свящ.

#### Волостныя Правленія и Волостные Суды.

Александровской волости: Старшина *Суковъ* Ив. Ник. Писарь *Романовъ* Конст. Петр. Предсѣдатель суда--старшина.

Барвенковской: Старшина *Бондаренко* Як. Лукьян. Писарь *Черный* Вас. Лаврент. Предсѣдатель суда *Костыря* Порф. Прокоф.

Богородичанской: Старшина *Лазуренко* Андр. Савв. Писарь *Роменскій* Никиф. Анисим. Предсѣдатель суда *Желъзнякъ* Порф. Козм.

Бугаевской: Старшина *Вицко* Пет. Ив. Писарь *Бобрышовъ* Моис. Ив. Предсѣдатель суда *Кривобабка* Егоръ Ант.

Бѣлянскоі: Старшина (И. д.) *Великій Петр.* Ив. Писарь *Легуша* Стеф. Ефрем. Предсѣдатель суда *Литвиненко* Матв. Фолип.

Великокамышеватскоі: Старшина *Листопадъ* Илья Ив. Писарь *Хоруженко* Ѳед. Наз. Предсѣдатель суда *Зубенко* Илар. Семен.

Гивриловскоі: Старшина *Архипенко* Игнат. Арсент. Писарь *Бѣлогай* Мих. Терент. Предсѣдатель суда *Салогубъ* Фед. Троф.

Гусаровскоі: Старшина *Стромоуховъ* Тимоф. Ив. Писарь *Зиченко* Сам. Мих. Предсѣдатель суда *Бырька* Онуфр. Семен.

Даниловскоі: Старшина *Скитиковъ* Касьянъ Ив. Писарь *Кулькинъ* Ал-сѣй Стеф. Предсѣдатель суда *Кузьминъ* Серг. Леонт.

Должанскоі: Старшина *Тихоненко* Ив. Дм. Писарь *Лантухъ* Петр. Фед. Предсѣдатель суда *Комышанскій* Вас. Евдок.

Изюмскоі: Старшина *Перевозникъ* Ал-сѣй Семен. Писарь *Рокитянскій* Дм. Як. Предсѣдатель суда *Миргородскій* Григ. Пав.

Крючковскоі: Старшина *Носуля* Никит. Вас. Писарь *Тюленевъ* Ант. Поликарп. Предсѣдатель суда *Павловскій* Серг. Поликарп.

Курульскоі: Старшина *Мирошниченко* Мих. Ив. Писарь *Алиферовъ* Илар. Андр. Предсѣдатель суда *Сердюкъ* Афан. Савв.

Лиманскоі: Старшина *Салогубъ* Харит. Мих. Писарь *Подорожній* Петр. Андр. Предсѣдатель суда *Роменскій* Мих. Никиф.

Мечебиловскоі: Старшина *Карнаусъ* Евф. Гавр. Писарь *Кулькинъ* Конст. Стеф. Предсѣдатель суда *Полторакъ* Мих. Матв.

Михайловскоі: Старшина *Бернардъ* Спирид. Ив. Писарь *Кваша* Ив. Сем. Предсѣдатель суда *Рѣзникъ* Ив. Юсиф.

Николаевскоі: Старшина *Калиухъ* Стеф. Дм. Писарь *Рѣзвановъ* Григ. Фед. Предсѣдатель суда *Колодяжный* Ал-ндръ Ефим.

Петровскоі: Старшина *Алтуховъ* Вас. Іустин. Писарь *Ракитянскій* Ив. Як. Предсѣдатель суда *Рудневъ* Ив. Никиф.

Прелестненскоі: Старшина *Кучма* Андр. Ал-сѣв. Писарь *Шевченко* Никита Спирид. Предсѣдатель суда *Ворона* Осипъ Вас.

Сергѣевскоі: Старшина *Деркаченко* Як. Макар. Писарь *Карачаровъ* Вас. Сем. Помощ. писаря *Гуровъ* Ив. Ѳед. Предсѣдатель суда *Борисюкъ* Ник. Прокоф.

Савинскоі: Старшина *Мокрый* Дан. Филип. Писарь *Зубенко* Петр. Игнат. Предсѣдатель суда *Рянскій* Харит. Мих.

Славянскоі: Старшина *Савченко* Илья Захар. Писарь *Пономаренко* Як. Ив. Предсѣдатель суда *Ворона* Андр. Капит.

Стратилатовскоі: Старшина *Котелевскій* Ив. Мих. Писарь *Олиферевскій* Ник. Евламп. Предсѣдатель суда *Литовченко* Ив. Ив.

Цареборисовскоі: Старшина *Зубко* Тимоф. Ив. Писарь *Кривохижинъ* Ив. Ал-сѣв. Предсѣдатель суда *Бондаревъ* Артемъ Хрисанф.

Черкасскоі: Старшина *Роробеуъ* Мих. Тимоф. Писарь *Горевой* Сем. Ефим. Предсѣдатель суда *Копичка* Илья Ѳед.

Шандриголовскоі: Старшина *Барабашъ* Вуколъ Вас. Писарь *Литвиновъ* Макс. Корнѣев. Предсѣдатель суда *Колотъ* Серг. Вас.

Ямпольскоі: Старшина *Кабацкій* Ив. Андр. Писарь *Будянскій* Ник. Петр. Предсѣдатель суда *Есиковъ* Ив. Козьм.



## КУПЯНСКІЙ УѢЗДЪ.

### Канцелярія Предводителя Дворянства.

Предводитель дворянства *Соболевъ* Ал-ндръ Яков., т. с. Письмоводитель *Рулевъ* Ив. Ал-ндр., т. с.

### Купянская Дворянская Опека.

Предсѣдатель опеки—Предводитель дворянства. Члены опеки: *Рустановичъ* Андр. Матв., пор. И. д. письмоводителя *Богуславскій* Ив. Ал-сѣв., к. р.

### Купянской Уѣздный Съездъ.

Предсѣдатель съезда Предводитель дворянства. Уѣзди. членъ Окр. Суда *Ракшевскій* Конст. Ил., с. с. Городской Судья *Холявинъ* Пав. Влад., т. с. Почетные мировые судьи: *Курчениковъ* Серг. Никол., д. с. с. Г. Харьковъ. *Сарандинаки* Испол. Павл., шт.-ротм. Г. Купянскъ. *Поповъ* Сем. Егор., двор. Сл. Сватова-Лучка. *Сибирцевъ* Мих. Ал-сѣв., н. с. Г. Купянскъ. *Розаліонъ-Сошальскій* Юрій Владим., с. с. Сл. Сватова-Лучка. *Корвинъ-Круковскій* Серг. Вас., с. с. С.-Петербургъ. Земскіе начальники: 1-го уч. *Бѣлкинъ* Пав. Петр., с. с. Г. Купянскъ. 2-го уч. *Силинъ* Ал-сѣв. Ал-сѣв., с. с. Сл. Сеньковъ. 3-го уч. *Ивановъ* Ник. Дм., с. с. Сл. Двурѣчная. 4-го уч. *Сыромятниковъ* Сем. Андр., н. с. Сл. Покровскъ. 5-го уч. *Сакминъ* Мих. Павл., т. с. Сл. Сватова-Лучка. 6-го уч. *Абаза* Ал-ндръ Веніамин. Сл. Гороховатка. 7-го уч. *Сыромятниковъ* Вас. Сем. Сл. Кременная. Секретарь *Шербина* Ефим Вас., к. сек.

### Купянское Отдѣленіе Попечительнаго о тюрьмахъ Комитета.

Предсѣдательствующій—Предводитель дворянства. Директоры по должности: Уѣздный членъ суда по Купянскому уѣзду. Благочинный 1 округа. Предсѣдатель земской управы. Городской судья. Уѣздный исправникъ. Городской голова. Директоры Высочайше утв.: *Гостищевъ* Ив. Вас., куп. *Макужинъ* о. Мих., свящ. Членъ земской управы *Сибирцевъ* Мих. Ал-сѣв., н. с. Городской врачъ *Омгинъ* Петр. Ал-сѣв. Смотритель духовнаго училища *Григоровичъ* Ив. Ив., с. с. Присяжный повѣрен. *Баженовъ* Царфентій Капитан. Почетный мировой судья *Сарандинаки* Испол. Павл., шт.-ротм.

### Купянское уѣздное по воинской повинности Присутствіе.

Предсѣдатель присутствія—Предводитель дворянства. Члены: Уѣздный исправникъ. Уѣздный воинскій начальникъ. Членъ уѣздной земской управы *Жилинскій* Стан. Адам., кор. Завѣд. дѣлопроизводствомъ *Рулевъ* Ив. Ал-сандр., т. с.

### Купянской уѣздный Училищный Совѣтъ.

Предсѣдатель совѣта—Предводитель дворянства. Инспекторъ народ. училищъ *Ордынскій* Ал-ндръ Вас., с. с. Члены: отъ духовенства

*Сильванскій* Мих. Андр., священ. Отъ мин. нар. проев. *Бълоусенко* Мих. Ив., к. а. Отъ мин. внутр. дѣль — уѣздный Исправникъ. Отъ города — *Городской Голова*. Отъ земства: Предсѣдат. управы. *Поповъ* Сем. Егор., двор.

#### Купянское уѣздное Полицейское Управление.

Уѣздный Исправникъ *Красовскій* Никол. Никол., к. сов. Помощникъ *Крыжановскій* Ив. Дм., т. с. Секретарь *Шубинъ* Григ. Ив., т. с. Столоначальники: 1-го ст. *Любарскій* Ал-ндръ Фед., н. ч. 2-го ст. (и. д.) *Бълашевъ* Фед. Григ., н. ч. Регистраторъ *Адарюковъ* Влад. Вас., н. ч. Полицейскій надзиратель г. Купянска *Шимковъ* Як. Козьм., т. с. Приставы: 1-го ст. *Турбинъ* Дм. Вас., к. сек. Сл. Сеньковъ. 2-го ст. *Сысоевъ* Ник. Дм., т. с. Сл. Двурѣчная. 3-го ст. *Харламовъ* Петръ Петр., к. сек. Сл. Сватова-Лучка.

#### Купянский уѣздный Распорядительный Комитетъ.

Предсѣдатель — Уѣздный Исправникъ. Члены: Уѣздный воинскій начальникъ. Городской голова. Членъ уѣздной земской управы. Завѣд. дѣлопроизводствомъ *Шубинъ* Григ. Ив., т. с.

#### Купянское уѣздное Земское Собрание.

Гласные: *Курчениновъ* Серг. Никол., д. с. с. *Булацель* Ал-ндръ Ильичъ, к. а. *Ивановъ* Никол. Дм., с. с. *Силинъ* Ал-сѣй Ал-сѣев., с. с. *Бълкинъ* Пав. Петр., с. с. *Абаза* Петръ Веніамин., г. с. *Поповъ* Сем. Егор., двор. *Розаліонъ-Сошальскій* Юрій Влад., с. с. *Жижаревъ* Влад. Ив., двор. *Бъляевъ* Ал-ндръ Ал-ндр., г. с. *Захарашевичъ-Капустянскій* Юрій Конст. *Шаховъ* Ал-сѣй Лук., к. а. *Баженовъ* Порфентій Капит., к. а. *Розаліонъ-Сошальскій* Ал-ндръ Егор., двор. *Розаліонъ-Сошальскій* Вас. Ив., шт.-кап. *Земборскій* Пав. Григ., двор. *Телятниковъ* Ал-сѣй Ал-сѣев., инж. кап. *Абаза* Ал-ндръ Веніамин., двор. *Кравцовъ* Сем. Григ., куп. *Гонтаревъ* Ив. Григ., к. а. *Корочанскій* Конст. Лук., куп. *Гусаковъ* Фед. Никит. учен. управ. *Кряжъ* Вас. Юрьев., кр. *Черный* Ив. Никит., кр. *Путевскій* Фед. Ефим., кр. *Драновскій* Акимъ Ильичъ., кр. *Цыбульникъ* Емел. Никит., кр. *Гнилицкій* Ал-ндръ Захар., кр. *Коваленко* Захаръ Дм., кр. *Черкашинъ* Пав. Никиф., кр. *Кононенко* Вас. Степ., кр. *Шаповаловъ* Никита Ефим., кр. *Панченко* Ром. Яков., кр.

#### Купянская уѣздная Земская Управа.

Предсѣдатель управы *Розаліонъ-Сошальскій* Ник. Вас., н. с. Члены: *Сибирцевъ* Мих. Ал-сѣев., н. с. *Жилинскій* Стап. Адам., кор. *Смоляниновъ* Виталій Ив., двор. Секретарь *Кашинцовъ* Ал-ндръ Ник. И. д. бухгалтера *Мамоновъ* Никол. Степ. Уѣздный техникъ *Вербицкій* Григ. Леонт. Агрономъ *Гаршинъ* Ал-ндръ Георг.

#### Купянская Городская Управа.

Городской голова *Финогеновъ* Вас. Никол., мѣщ. Члены: *Уалышовъ* Андр. Юс., п. гр. *Жестовской* Фед. Григ., кр. Секретарь *Николаевъ* Пав. Наз., п. гр.

**Купянскій Городской Сиретскій Судъ.**

Предсѣдатель — Городской голова. Члены: *Корочанскій* Конст. Лукичъ, куп. *Ковшаровъ* Георг. Макар., мѣщ. Секретарь *Николаевъ* Пав. Наз., п. гр.

**Городской Общественный Банкъ.**

Директоръ *Фесенко* Козьма Фед., куп. Товарищи директора: *Шилинъ* Дм. Адриан., куп. *Крочанскій* Ал-ндръ Лук., мѣщ. Бухгалтеръ *Шелкоплясовъ* Никол. Ѳедот., мѣщ.

**Управленіе Купянскаго Уѣзднаго Военскаго Начальника.**

Уѣздный Военскій Начальникъ *Романовскій*, подполк. Дѣлопроизводитель *Пелещенко* Арс. Ѳедор., к. а.

**Купянское Казначейство.**

Казначей *Клопотовскій* Іос. Август., к. сов. Ст. бухгалтеръ *Роговенко* Анатол. Никол., н. ч. Кассиръ *Угасевъ* Ал-ндръ Конст., к. а. Бухгалтера: I разр. *Стукаловъ* Фед. Филипп., н. ч. II разр. *Неглыба* Никол. Ив., н. ч.

**Купянская женская Прогимназія.**

Попечительница прогимназіи и членъ попечительнаго совѣта *Соболева* Екат. Ив., вд. маіора. Предсѣдатель педагогическаго совѣта *Бълоусенко* Мих. Ив., к. а. Начальница прогимназіи (вакансія). Законоучитель *Левандовскій* Іоаннъ Іоан., прот. Учит. русск. яз. *Поповъ* Алсѣй Афан., к. а. Учительницы: русск. яз. *Линицкая* Вѣра Григ., дочь к. а. Исторіи, географіи и естеств. исторіи *Щелоковская* Варв. Доримед., дочь к. а. Чистописанія (надзират.) *Рулева* Валент. Ив., дочь т. сов. Руководѣлія *Жилина* Евдок. Ив., вдова п. гр. Русск. яз., ариѳметики и чистопис. приготовит. класса *Педашенко* Екат. Алсѣевна, дочь н. с. Математики *Попова* Мавра Григор., жена к. а. Учителъ пѣнія (вакансія). Учительница танцевъ *Брайчевская* Валент. Викент., дочь маіора. Врачъ прогимназіи *Раевскій* Никол. Павл., н. с. Предсѣдатель попечительнаго совѣта *Розаліонъ-Сошальскій* Никол. Вас., предсѣдатель земской управы. Члены: *Соболевъ* Ал-ндръ Яковл., предводитель дворянства. *Соболева* Вѣра Павл., жена предвод. двор. *Ракшевская* Надежда Ильин. *Жилинская* Марья Вас. *Корочанскій* Конст. Лук., куп. *Мурзинъ* Мих. Вас. *Левандовскій* Іоаннъ Іоан., прот. *Сафьяновъ* Ив. Стеф., нотар. *Ѳоминъ* Петръ Ал-ндров., к. а. *Сабининъ* Леонидъ Арсен., п. п. гр. Непремѣнный членъ *Бълоусенко* Мих. Ив., предсѣдат. педагогич. совѣта.

**Купянское Городское 3-хъ классное Училище.**

Учитель-инспекторъ *Бълоусенко* Мих. Ив., к. а. Законоучитель *Макухинъ* Ал-ндръ Григ., свящ. Учителъ: русск. яз. и исторіи *Поповъ* Алсѣй Афанас., к. а. Математики и физики *Радченко* Як. Андр., сост. въ X кл.



### Купянское Духовное Училище.

Смотритель училища *Григоровичъ* Ив. Ив., с. с. Помощникъ *Малишевскій* Ал-ндръ Павл., с. с. Учители: рус. яз. *Александровъ* Никол. Яков., н. с. *Гогинъ* Ив. Степ., н. с. Греч. яз. *Сильванскій* Мих. Андр., свящ. Латин. яз. *Макухинъ* Ал-ндръ Григ., свящ. Ариѣм. и географіи *Островидовъ* Мих. Дм., с. с. Приготов. класса *Поповъ* Георг. Ѳедот., н. с. Надзиратели: репетиторы: *Горанскій* Петръ Ал-сѣев., н. с. *Смирнскій* Виссар. Ив., н. с. *Евсцкій* Ѳед. Ал-ндр., к. а. *Шипенко* Никол. Тимоѣ., воспит. сем. Приготов. класса *Прищепя* Ѳед. Мих., воспит. сем.

### Александровское ремесленное Училище.

Завѣдывающій *Постный* Вас. Ал-сѣев., л. п. г. Законоучитель *Анисимовъ* Сем. Захар., свящ. Мастера преподаватели ремесль: *Кржеменевскій* Владисл. Сем., унт.-офиц. *Шетилловъ* Ив. Вас., мѣщ.

### Общество пособія бѣднымъ въ г. Купянскѣ.

Предсѣдатель правленія *Левандовскій* Іоаннъ Іоан., прот. Товарищъ *Мурзинъ* М. В., л. п. г. Казначей *Садовскій* Конст. Ал-сѣев., кр. Секретарь *Постный* Вас. Ал-сѣев., л. п. г. Завѣдывающая богадѣльней *Брайчевская* Екат. Мих., вдова маіора. Члены: *Собилева* Екат. Ив., вдова маіора. *Субботинъ* о. Ал-ндръ, свящ. *Шубинъ* Григ. Ив., т. с. *Александровъ* Ник. Яков., к. сов. *Сабининъ* Леон. Арсеньев., п. п. г. *Водопьяновъ* Петръ Ив., кр. *Ѳоминъ* Петръ Ал-сѣев., врачъ. *Финогеновъ* Вас. Никол., городской голова.

### Общество любителей сценическаго искусства.

Предсѣдатель *Финогеновъ* Вас. Никол., мѣщ. Товарищъ предсѣдателя *Соболева* Екат. Ив., двор. Непремѣнный членъ *Сабининъ* Леонидъ Арсен., п. п. г. Режиссеръ *Николаевъ* Пав. Назар., л. п. г. Секретарь *Водопьяновъ* Петръ Ив. Казначей *Капленко* Ал-сѣй Ив.

### Почтовые учрежденія.

**Купянская почтово-телеграфная контора.** Начальникъ *Винневскій* Митр. Як., н. с. Помощникъ *Каракулинъ* Ал-ндръ Іосиф., к. а. Надсмотрщикъ *Поповъ* Конст. Ив., к. р. Почтово-телеграфные чин.: *Сорокинъ* Ал-сѣй Мих., к. с. *Тарасевскій* Пав. Конст., н. ч. *Рѣзникенко* Ив. Ѳед., н. ч.

**Сватово-Лучская почтово-телеграфная контора.** Начальникъ *Ивановъ* Сем. Никол., н. с. Почтово-телегр. чин.: V разр. *Рождественскій* Мих. Петр., т. с. VI разр. *Лиморовъ* Григ. Ив., н. ч. *Досычевъ* Вас. Никол., н. ч. Надсмотрщикъ н. о. *Корба* Никита Матв., н. ч.

**Сеньковское почтово-телеграфное отдѣленіе.** Начальникъ *Тарановъ* Тимоф. Мих., г. с.

**Кремьянское почтсво-телеграфное отдѣленіе.** Начальникъ *Середа* Ал-ндръ Ѳед., к. сек. Почтово-тел. чин. VI разр. н. о. *Акуловъ* Ал-ндръ Ив., н. ч.

**Покровское почтовое отдѣленіе.** Начальникъ *Лашкевичъ* Ив. Сем., т. с.

**Гороховатское почтовое отдѣленіе.** Начальникъ *Михайловъ* Ѳед. Мих., н. ч.

**Двурѣчанское почтово-телеграфное отдѣленіе.** Начальникъ *Ланко* Илья Ив., к. р. Почтово-тел. чин. VI разр. н. о. *Рудневъ* Никол. Венед., н. ч.

### Духовенство Купянского уѣзда.

Благочинные: 1-го округа—*Сильванскій* Мих. Андр., свящ. Г. Купянскъ. 2-го округа—*Подольскій* Ал-ндръ Ив., свящ. Сл. Тополи. 3-го округа—*Чернявскій* Мих. Андр., свящ. Сл. Сватова-Лучка.

1-й округъ. Г. Купянскъ, Соборно-Покровской ц.—*Левандовскій* Іоаннъ Иван., прот. *Субботинъ* Ал-ндръ Іоан., свящ. Николаевской ц.—*Сильванскій* Мих. Андр., свящ. (благочинный).

Селенія: Боровая, Рождество-Богородичной ц.—*Литинскій* Дм. Макс., свящ. *Веселовскій* Іоаннъ Никол., свящ. Волоско-Балаклея, Архангело-Михайловской ц.—*Сулима* Северіанъ Георг., прот. *Мухинъ* Вас. Митроф., свящ. Гусинка, Георгіевской ц.—*Соколовскій* Вас. Вас., прот. Гороховатка, Воскресенской ц.—*Иванчикій* Ал-свѣй Мих., свящ. *Навродскій* Пет. Іоан., свящ. Ивановка, Іоанно-Златоустовской ц.—*Макужинъ* Вас. Петр., свящ. Калинова, Владиміро-Богородичной ц.—*Кушниревскій* Іаннъ Харит., свящ. Комаровка, Успенской ц.—*Ковалевъ* Ал-ндръ Іоан., свящ. Кругляковка, Николаевской ц.—*Самойловъ* Іос. Θεод., свящ. *Крохатскій* Макарій Ал-свѣв., свящ. Маночинька, Дмитріевской ц.—*Ооминъ* Георг. Георг., свящ. Ново-Александровка, Іоанно-Богословской ц.—*Чугаевъ* Серг. Конст., свящ. Ново-Николаевка, Николаевской ц.—*Нечаевъ* Іоаннъ Петр., свящ. Ново-Осинова, Свято-Духовской ц.—*Панкратьевъ* Θεод. Дм., свящ. *Кривошеевъ* Серг., свящ. Петро-Павловка, Петро-Павловской ц.—*Стѣкирскій* Мих. Павл., свящ. *Базилевичъ* Іоаннъ Никол., свящ. Вриствнъ, Крестовоздвиженской ц.—*Петровъ* Моис. Петр., свящ. Пески Рядьковскіе, Вознесенской ц.—*Сокальскій* Дм. Григ., свящ. *Краснокутскій* Викторъ Вас., свящ. Радьковка, Покровской ц.—*Ковалевъ* Іак. Ал-ндров., свящ. Сениха, Іоанно-Богословской ц.—*Басмановъ* Вас. Косм., свящ. Смородьковка, Покровской ц.—*Грабовскій* Никол. Серг., свящ. Сеньковъ, Успенской ц.—*Поповъ* Вас. Тимоѳ., свящ. Старовѣровка, Казанской Богородичной ц.—*Бородаевъ* Дм. Іоан., свящ. Шейковка, Успенской ц.—*Рыбаловъ* Θεод. Іоан., свящ.

2-й округъ. Сл. Тополей, Александро-Невской ц.—*Подольскій* Ал-ндръ Ив., свящ. Сл. Араповки, Ахтырско-Богородичной ц.—*Заводовскій* Петръ Вас., свящ. Сл. Берестовой, Рождество-Богородичной ц.—*Лисенко* Матѳ. Іосиф., свящ. Сл. Владиміровки, Богородичной ц.—*Бѣликовъ* Никол. Сем., свящ. Сл. Верхней-Дуванки, Благовѣщенской ц.—*Смирнскій* Іоаннъ Іосиф., свящ. Сл. Двурѣчной, Успенской ц.—*Макужинъ* Григ. Петр., свящ. *Лукашевъ* Астерій Θεод., свящ. Сл. Каменки, Николаевской ц.—*Самойловъ* Ал-ндръ Тимоѳ., свящ. Сл. Колодезной, Сергіевской ц.—*Лавденковъ* Серг. Мих., свящ. Сл. Ново-Георгіевска, Иверско-Богородичной ц.—*Оглоблинъ* Никол. Ив., свящ. Сл. Нижней-Дуванки, Александро-Невской ц.—*Бугуцкій* Триф. Стеф., свящ. Θεodoro-Стратилатовской ц.—*Самойловъ* Пав. Іосиф., свящ. Сл. Ново-Красной, Вознесенской ц.—*Кувичинскій* Григ. Петр., свящ. Сл. Ново-Млинска, Покровской ц.—*Лободинъ* Іоаннъ Дан., свящ. Сл. Наугольновки, Николаевской ц.—*Раевскій* Лавр. Матѳ., свящ. Сл. Николаевки, Георгіевской ц.—*Сулима* Георг. Север., свящ. Сл. Ново-Ольшаной, Вознесенской ц.—*Макаровскій* Іоаннъ Астер., свящ. *Слюсаревъ* Θεод. Пав., свящ. Сл. От-

радной, Успенской ц.—*Рогальскій* Ал-сѣй Стеф., свящ. Сл. Песчаной, Александро-Невской ц.—*Капустинъ* Никол. Сем., свящ. Сл. Покровска, Покровской ц.—*Масловъ* Вас. Стеф., свящ. Троицкой ц.—*Лонгиновъ* Георг. Петр., свящ. Сл. Преображенской, Преображенской ц.—*Любарскій* Петр. Павл., свящ. Сл. Тарасовки, Николаевской ц.—*Шишиловъ* Дим. Астѣон., свящ. *Соколовскій* Иоаннъ Вас., свящ.

**3-й округъ.** Сл. Гончаровки, Крестовоздвиженской ц.—*Жуковъ* Захар. Стеф., свящ. Сл. Свистуновки, Георгіевской ц.—*Макаровскій* Іак. Астер., свящ. Сл. Бѣлоцерковки, Александро-Невской ц.—*Трояновъ* Никол. Виктор., свящ. Сл. Сватовой-Лучки, Сошествіевской ц.—*Чернявскій* Мих. Андр., прот. *Линицкій* Влад. Дм., свящ. Успенской ц.—*Дементьевъ* Павлинъ Ермил., свящ. Сл. Мѣловатки, Иоанно-Предтечевской ц.—*Филевскій* Іаковъ Ильичъ, свящ. *Базилевичъ* Плат. Льв., свящ. Сл. Ново-Никольска, Покровской ц.—*Торанскій* Георг. Ѳед., свящ. Сл. Кобанье, Вознесенской ц.—*Жуковъ* Никита Стеф., свящ. Преображенской ц.—*Титовъ* Влад. Евг., свящ. Сл. Краснянки, Архангело-Михайловской ц.—*Рождественскій* Вас. Парф., свящ. Сл. Поповки, Рождесто-Богородичной ц.—*Юшковъ* Иоаннъ Ал-сѣв., свящ. Сл. Кременной, Преображенской ц.—*Понкратьевъ* Евм. Дм., свящ. Троицкой ц.—*Квитницкій* Евг. Іосиф., прот. *Горбачевъ* Ѳед. Ал-ндр., свящ. Сл. Терновъ, Николаевской ц.—*Измаиловъ* Иоаннъ Аван., свящ. Сл. Торской, Вознесенской ц.—*Оптовцевъ* Ал-сѣй Ив., свящ. Сл. Юрьевки, Петро-Павловской ц.—*Орловъ* Мих. Ильичъ, свящ. Сл. Боголюбовки, Воскресенской ц.—*Бѣликовъ* Петръ Никол., свящ. Сл. Дружелюбовой, Петро-Павловской ц.—*Мирожинъ* Ал-ндръ Ив., свящ. Сл. Кармазиновки, Николаевской ц.—*Васютинъ* Ант. Емельян., свящ. Сл. Краснянки, Александро-Невской ц.—*Гилуновъ* Фил. Филип., свящ. Сл. Стельмаховки, Тихоновской ц.—*Навродскій* Ѳеод. Ал-ндр., свящ. Сл. Куземовки, Митрофаніевской ц.—*Спирскій* Мих. Петр., свящ. Сл. Коломійчихи, Покровской ц.—*Любарскій* Іак. Никол., свящ. Сл. Райгородка, Кирилло-Меѳодіевской ц.—*Матвѣевъ* Иоаннъ Митроф., свящ. Ѳомовской Успенской женской общины—*Васютинъ* Іос. Антон., свящ.

#### Волостныя Правленія и Волостныя Суды.

Гороховатской волости: Старшина *Голоха* Ром. Пант. Писарь *Осадчій* Самс. Вас. Предсѣдатель суда *Яотинъ* Степ. Антон.

Гусинской: Старшина *Погребнякъ* Мак. Вас. Писарь *Олейниковъ* Григ. Петр. Предсѣдатель суда *Ляшенко* Ерѳ. Дан.

Двурѣчанской: Старшина *Кравцовъ* Ив. Анисим. И. д. писаря *Диденко* Арт. Вас. Предсѣдатель суда *Оранскій* Іос. Ал-сѣв.

Кабанской: Старшина *Гнилицкій* Ал-ндръ Зах. Писарь *Ляшенко* Андр. Митроф. Предсѣдатель суда *Давиденко* Емел. Тих.

Каменской: Старшина *Чикинъ* Ал-ндръ Сем. Писарь *Фисенко* Левъ Мих. Предсѣдатель суда—Старшина.

Колодезянской: Старшина *Мухинъ* Григ. Ив. Писарь *Оранскій* Пав. Матв. Предсѣдатель суда *Перепелица* Зах. Петр.

Кременской: Старшина *Ѳоменко* Троф. Ефим. Писарь *Балаба* Вас. Петр. Предсѣдатель суда *Музиря* Савва Евдок.

Купянской: Старшина *Кряжъ* Троф. Юрьев. Писарь *Савиновъ* Вас. Ал-ндр. Предсѣдатель суда *Шрамко* Григ. Степ.



- Нижне-Дуванской: Старшина *Поповъ* Ив. Парф. Писарь *Вербецкий* Ив. Ильичъ. Предсѣдатель суда *Жестовскій* Ив. Григ.
- Ольшанской: Старшина *Фидяй* Дм. Тим. Писарь *Курочкинъ* Серг. Архип. Предсѣдатель суда *Осика* Троф. Григ.
- Песчанской: Старшина *Рыбалка* Акимъ Ив. Писарь *Шаправскій* Герм. Серг. Предсѣдатель суда *Силамаха* Лукьянъ Кирил.
- Петропавловской: Старшина *Москаленко* Степ. Никол. Писарь *Дядюнъ* Ал-сѣй Авксент. Предсѣдатель суда *Шрамко* Троф. Козьм.
- Покровской: Старшина *Поляковъ* Макс. Андр. Писарь *Шаповаловъ* Никита Ефим. Предсѣдатель суда *Потоцкій* Тимоф. Ив.
- Сватово-Луцкой: Старшина *Радченко* Ив. Мих. Писарь *Борисенко* Егоръ Назар. Предсѣдатель суда *Гуленко* Влас. Емел.
- Сеньковской: Старшина *Драновскій* Акимъ Ильичъ. Писарь *Бобровъ* Емел. Ив. Предсѣдатель суда *Кравцовъ* Моис. Пав.
- Старовѣровской: Старшина *Путивскій* Фед. Ефим. Писарь *Бѣлошенко* Григ. Харит. Предсѣдатель суда *Козарь* Саме. Моис.
- Тарасовской: Старшина *Цыбульникъ* Емел. Никит. Писарь *Химченко* Петръ Егор. Предсѣдатель суда *Судацковъ* Никол. Фед.
- Терновской: Старшина *Черкашинъ* Пав. Никиф. Писарь *Стеценко* Автон. Сафрон. Предсѣдатель суда *Дубина* Ал-ндръ Ив.

## Лебединскій уѣздъ.

### Канцелярія Предводителя Дворянства.

И. д. уѣзднаго предводителя дворянства *Величко* Ал-сѣй Львов., ротм. И. д. письмоводителя *Веселовскій* Ал-ндръ Петр., н. с. Канцелярскій чиновникъ *Хрущовъ* Ал-ндръ Дм., г. с.

### Лебединская Дворянская Опек.

Предсѣдатель опеки — Предводитель дворянства. Засѣдатели опеки: *Даниловъ* Петръ Вас., пот. двор. *Нерода* Георг. Тимоф., с. с. И. д. протоколита *Веселовскій* Ал-ндръ Петр., н. с.

### Лебединскій Уѣздный Съѣздъ.

Предсѣдатель — Предводитель дворянства. Уѣздн. чл. Сумск. окр. суда по Лебединск. уѣзду *Поповъ* Валер. Дм., с. с. Городск. судья г. Лебедина *Бѣликовичъ* Эдуардъ Адам., к. а. Секретарь съѣзда *Веселовскій* Ал-ндръ Петр., н. с. Почетн. мировые судьи: *Капнистъ* Вас. Ал-сѣв., графъ, тайн. с., поч. опекунъ, Гофмейстеръ Высочайшаго Двора. С.-Петербургъ. *Капнистъ* Дм. Ал-сѣв., графъ, тайн. с., сенаторъ. С.-Петербургъ. *Шербатовъ* Никол. Бор., князь, тит. с. С.-Петербургъ. *Кучеровъ* Як. Влад., от. кап. ген. шт. Д. Гудимовка. *Тимченко-Рубанъ* Серг. Степ., от. кап. Г. Лебединъ. *Тимченко-Рубанъ* Ал-ндръ Ал-ндров., н. с. Х. Мироновщина. *Нерода* Георг. Тимоф., с. с. *Щекинъ-Кротовъ* Никол. Евграф., тит. сов. *Сбитневъ* Вас. Вас., к. с. *Добросельскій* Ал-ндръ Петр., от. пор. *Колендо* Сем. Ал-ндр., от. полк. Д. Куличка. Земскіе началь-

ники Лебединск. уѣзда: 1-го уч. *Гладковъ* Влад. Григ., с. с. Д. Могилясовка. 2-го уч. *Добросельскій* Влад. Петр., тит. с. Д. Грамина. 3-го уч. *Гладковъ* Никол. Григ., от. пор. Х. Мирный. 4-го уч. *Каминскій* Ал-ндръ Никол., с. с. С. Марковка. 5-го уч. *Тимченко-Рубанъ* Ал-ндръ Степ., от. пор. Г. Лебединъ.

#### Лебединскій Уѣздный Училищный Совѣтъ.

Предсѣдатель совѣта—Уѣздный предводитель дворянства. Инспекторъ народн. училищъ *Бородаевскій* Ал-ндръ Вас., с. с. Члены совѣта: *Киселевичъ* Петръ Петров., тит. с. *Чудновскій* Петръ, свящ. *Тонинъ* Ал-сѣй Ал-сѣев., к. сов. *Кучеровъ* Яковъ Влад. *Тимченко-Рубанъ* Серг. Степ. *Гладковъ* Никол. Григ. *Давыдовъ* Евламп. Ал-ндров. Земск. начальники 5-ти участковъ Лебединскаго уѣзда.

#### Лебединское Уѣздное Попечительное о тюрьмахъ отдѣленіе.

Старшій Директоръ—Предводитель дворянства. Директоры по должности: Уѣздн. врачъ. Благодѣл. 1-го окр. Городской Голова. Товарищъ прокурора. Уѣздный исправникъ. Предсѣдатель земской управы. Уѣздн. членъ окружн. суда. Городской судья. Директоры Высочайше утвержденные: *Каминскій* Ал-ндръ Никол., с. с. *Шербатовъ* Бор. Серг., князь, от. полк. *Хрущовъ* Ал-ндръ Дм., г. сек. *Зильберникъ* Кадышъ Сендер., к. сов. *Величко* Ал-сѣй Льв., ротм. *Клисенко* Ал-ндръ Аван., лѣк. *Фишманъ* Гуго Влад., инж. *Домбровскій* Филиксъ Франц., инж. техн.

#### Лебединскій Уѣздный Комитетъ Попечительства о народной трезвости.

Предсѣдатель комитета—Предводитель дворянства. Члены: Инспекторъ народн. училищъ Харьковской губ. Учитель-инспекторъ городск. училища. Уѣздный членъ Сумск. окружн. суда по Лебединскому уѣзду. Товарищъ Прокурора Сумскаго Окружнаго суда по Лебединскому уѣзду. Уѣздный Исправникъ. Помощникъ Надзирателя Акцизныхъ сборовъ Харьковской губ. Уѣздный Воинскій Начальникъ. Земскіе Начальники. Податной Инспекторъ. Уѣздный Врачъ. Почетные мировые судьи. Городской судья. Городской Голова. Предсѣдатель Земской Управы. Епархіальный наблюдатель церковно-приходскихъ школъ *Прокоповичъ* о. Стеф., прот. Членъ отъ уѣзднаго земскаго собранія *Добросельскій* Ал-ндръ Петр., от. пор. Дѣлопроизводитель комитета *Веселовскій* Ал-ндръ Петр., н. с.

#### Лебединское уѣздное по воинской повинности Присутствіе.

Предсѣдатель Присутствія—Предводитель дворянства. Члены: Уѣздный Воинскій Начальникъ. Уѣздный Исправникъ. Членъ Земской Управы *Добросельскій* Ал-ндръ Петр., от. пор. Дѣлопроизводитель *Лавренко* Никол. Евст., поч. гр.

#### Лебединскій Уѣздный Комитетъ Попечительства Дѣтскихъ Приютовъ.

Предсѣдатель Попечительства—Предводитель дворянства. Дѣйствительные члены: Уѣздный Исправникъ. Предсѣдатель уѣздн. земской

управы. Инспекторъ народн. училищъ. Городской Голова. Уѣздный врачъ. Представитель отъ духовенства *Лижницкій* о. Вас., свящ. Земскіе начальники. Дѣлопроизводитель *Веселовскій* Ал-ндръ Петр., н. с.

### Лебединскій Дѣтскій Приютъ.

Попечительница *Лосева* Любовь Ал-ндр., пот. дв. Помощница *Курьякова* Наталія Ал-ндр., вдова г. с. Директоръ приюта (вакансія). Почетный старшина *Лавренко* Никол. Евстаф., п. н. гр. И. д. смотрительницы *Толмачева* Марья Вас., дочь свящ. Помощница, учительница общеобразовательныхъ предметовъ *Слюсарева* Ольга Поликарп., дочь свящ. Законоучитель *Сулма* о. Макс., свящ.

### Лебединское Уѣздное Полицейское Управление.

Лебединскій Уѣздный Исправникъ *Тонинъ* Ал-сѣй Ал-сѣев., к. сов. Помощникъ *Фогель* Конст. Эрнест., н. с. Секретарь *Ивановъ* Гавр. Ефим., т. с. Столоначальники: гражд. дѣль *Прокоповичъ* Ал-сѣй Вас., н. ч. И. д. уголовн. дѣль *Люкинъ* Митр. Мих., н. ч. Регистраторъ *Андріевскій* Фед. Ант., к. р. Надзиратели г. Лебедина: 1-го уч. *Ходской* Георг. Никол., т. с. 2-го уч. *Зямятинъ* Ив. Ив., т. с. Зашт. г. Недригайлова *Городенскій* Мих. Ник., к. сек. Пристава: 1-го ст. *Подольскій* Ив. Фортунат., к. а. Г. Лебединъ. 2-го ст. *Рожницкій* Ник. Зиновьев., к. р. Сл. Ольшана.

### Уѣздный Распорядительный Комитетъ.

Предсѣдатель—Уѣздный Исправникъ. Члены: Уѣздный Воинскій Начальникъ. Городской Голова. Членъ Лебединской Земской Управы *Шекинъ-Кротовъ* Ник. Евгр., т. с.

### Уѣздное Земское Собрание.

Уѣздные гласные: *Капнистъ* Вас. Ал-сѣев., графъ. Въ с. Михайловкѣ. *Кучеровъ* Яковъ Влад., кап. ген. штаба. Въ с. Гудимовкѣ. *Даниловъ* Вас. Вас., пор. Въ с. Штеповкѣ. *Гладковъ* Никол. Григ., пор. Въ х. Мирномъ. *Ковалевскій* Никол. Никол., двор. Въ с. Боровенькѣ. *Величко* Ал-сѣй Льв., ротм. Въ с. Голубовкѣ. *Каминскій* Ал-ндръ Никол., с. с. Въ с. Марковкѣ. *Гладковъ* Влад. Григ., с. с. Въ д. Могилясовкѣ. Въ г. Лебединѣ: *Тимченко-Рубанъ* Ал-ндръ Степ., пор. *Шекинъ-Кротовъ* Никол. Евграф., к. а. *Тимченко-Рубанъ* Серг. Степ., кап. *Сбитневъ* Вас. Вас., тит. с. *Добросельскій* Ал-ндръ Петр., пор. *Селиховскій* Никол. Никол., к. а. *Плетневъ* Дм. Ив., к. а. Въ с. Бобрикѣ. *Капнистъ* Дм. Ал-сѣев., графъ. Въ С.-Петербургѣ, канцелярія правительствующаго сената. *Пономаревъ* Никол. Никол., пор. Въ д. Селищѣ. *Цеге-фонъ-Мантейфель* Юрій Филип., двор. Въ с. Лосевкѣ. *Нерода* Георг. Тимоф., с. с. Въ г. Лебединѣ. *Заленскій* Влад. Влад., д. с. с. Въ С.-Петербургѣ. *Скороходовъ* Матв. Як., к. сов. Въ г. Лебединѣ. *Росковшенко* Вас. Конст., двор. Въ с. Штеповкѣ. *Николаевъ* Ал-сѣй Никол., мѣщ. *Пархоменко* Θεодос. Ив., куп. Въ г. Лебединѣ. *Кононенко* Никол. Ал-сѣев., куп. с. Въ с. Гринцевѣ. *Дмитріевъ* Ал-ндръ Павл., крест. Въ с. Червленомъ. *Цымбалъ* Никол. Авксент., крест. Въ с. Воровжбѣ. *Дьяченко* Петръ Фед., крест.



Въ с. Штеповкѣ. *Ярошенко* Андр. Фед., крест. Въ с. Ольшанѣ. *Коваль* Як. Ив., крест. Въ с. Верхосулкѣ. *Головань* Кононъ Денис., крест. Въ г. Недригайловѣ. *Цыганенко* Архипъ Степ., крест. Въ с. Тернахъ. *Стенаненко* Григ. Карп., крест. Въ с. Анниномѣ. *Рудь* Ив. Дм., крест. Въ с. Тучномѣ. *Стеблянка* Лавр. Вас., крест. Въ с. Рябушкахъ. *Глущенко* Петр. Мих., крест. Въ с. Буймерѣ.

#### Уѣздная Земская Управа.

Предсѣдатель - *Кучеровъ* Як. Влад., кап. ген. штаба. Члены: *Щекинъ-Кротовъ* Никол. Евграф., к. а. *Добросельскій* Ал-ндръ Петр., пор. *Сбитневъ* Вас. Вас., тит. с. Секретарь *Грицько* Фед. Ал-сѣв., мѣщ. Бухгалтеръ *Бражниченко* Ефимъ Андр., крест. Земскіе врачи: 1-го уч. (онъ же и завѣдующій земскою больницею въ г. Лебединѣ) *Зильберникъ* Кадышъ Сендеров., к. сов. 2-го уч. *Шверцель* Серг. Карл., лѣкаръ. Въ с. Василевкѣ. 3-го уч. *Пальчинскій* Бронисл. Доминик., тит. с. Въ с. Тернахъ. 4-го уч. *Селиховскій* Никол. Никол., к. а. Въ г. Лебединѣ. 5-го уч. *Штамъ* Карлъ Христіан., н. с. Въ с. Ольшанѣ. 6-го уч. *Клисенко* Ал-ндръ Афан., лѣк. Въ с. Ворожбѣ. 7-го уч. *Копеліовичъ* Мееръ-Сроль Лейбов., т. с. Въ с. Чупаховкѣ. 8-го уч. *Соболевъ* Вас. Григ., лѣк. Въ с. Штеповкѣ. Ветеринары: 1-го уч. *Демченко* Ив. Петр., тит. с. Въ г. Лебединѣ. 2-го уч. *Бриллиантовъ* Конст. Вас., н. ч. Въ с. Штеповкѣ. Агенты взаимнаго земскаго страхованія: *Тимченко-Рубанъ* Серг. Степ., кап. Въ г. Лебединѣ. *Пунктъ* Андрей Федор., п. г. Въ с. Ольшанѣ. Смотритель Уѣздной земской больницы *Рожевецкій* Ив. Петр., мѣщ. Экспедиторъ земской почты *Копфъ* Ив. Ал-сѣв., поч. гр. Земскій техникъ *Нѣмчиновъ* Вас. Вас., мѣщ. Земскій агрономъ *Грековъ* Влад. Павл. Земскій землемѣръ *Рычковъ* Никол. Мих., поч. гр.

#### Лебединское ремесленное училище.

Предсѣдатель попечительнаго совѣта *Капнистъ* Вас. Ал-сѣв., графъ. Въ с. Михайловкѣ. Члены: *Кучеровъ* Як. Влад., кап. ген. штаба. Въ с. Гудимовкѣ. *Ковалевскій* Никол. Никол., двор. Въ с. Боровенькѣ. *Щекинъ-Кротовъ* Никол. Евграф., к. а. *Селиховскій* Никол. Никол., к. а. *Тимченко-Рубанъ* Ал-ндръ Степ., пор. *Добросельскій* Ал-ндръ Петр., пор. *Сбитневъ* Вас. Вас., тит. с. Смотритель ремесленнаго училища *Сильвестровъ* Фед. Ал-ндров., мѣщ.

#### Александровское ремесленное училище въ с. Штеповкѣ.

Предсѣдатель попечит. совѣта *Величко* Ал-сѣй Львов., ротм. Члены совѣта: *Даниловъ* Никол. Вас., двор. *Гладковъ* Никол. Григ., пор. *Гладковъ* Владим. Григ., с. с. *Тимченко-Рубанъ* Ал-ндръ Ал-сандр., тит. с. *Щекинъ-Кротовъ* Никол. Евграф., к. а. *Добросельскій* Влад. Петр., г. с. Завѣдующій училищъ *Гендель* Никол. Григ., техн. Законоучитель *Сапухинъ* Григ. Петр., свящ. Учитель общеобраз. предметовъ *Петрищевъ* Вас. Бор., мѣщ. Слесарный мастеръ *Левадный* Ефимъ Филип., крест. Кузнечный мастеръ *Дубина* Троф. Вас., запас. фельдфеб.

**Правленіе Общества взаимнаго кредита Лебединскаго земства.**

Предсѣдатель правленія — *Кучеровъ* Як. Влад., кап. ген. штаба. Директоръ-кассиръ *Шекинъ-Кротовъ* Ник. Евграф., к. а. Директоръ *Селиховскій* Никол. Никол., к. а. Бухгалтеръ *Кридневъ* Петръ Данил., т. с.

**Лебединскій Земскій арестный домъ.**

Попечитель — *Тимченко-Рубанъ* Серг. Степ., от. кап. Смотритель *Дашевскій* Фед. Фед., пот. двор.

**Лебединская Городская Управа.**

Городской Голова *Харченко* Ив. Ив., куп. сынъ. Члены: *Пархоменко* Феодос. Ив., куп. *Синьсаревъ* Мих. Ив., мѣщ. Врачъ *Зильберникъ* Кадышъ Сендер., к. сов. Землемѣръ *Пестенко* Степ. Макс. Секретарь Думы и Управы *Трегубовъ* Петръ Викт., п. п. гр.

**Управленіе Лебединскаго Уѣзднаго Военскаго Начальника.**

Уѣздный Военскій Начальникъ *Трусовъ* Ив. Матв., подполк. Дѣлопроизводитель *Романовичъ* Ив. Степ., кап.

**Лебединское Уѣздное Казначейство.**

Казначей *Рагозинъ* Іосифъ Ал-ндров., н. с. Ст. бухгалтеръ *Шиловъ* Феодоръ Ив., к. а. Кассиръ I разр. *Поповъ* Мих. Петр., к. с. Бухгалтеры: I разр. *Дмитріевъ* Ив. Дм., н. ч. II разр. *Бѣлопольскій* Никол. Фед., к. р. Счетный чиновникъ *Копфъ* Никол. Ал-сѣв., г. с.

**Лебединское Мѣщанское Управленіе.**

Мѣщанскій Распорядительный Староста *Петренко* Косма Андр., мѣщ. Писарь *Изотовъ* Григ. Евдоким., отст. унт.-офиц.

**Лебединское раскладочное по промысловому налогу Присутствіе.**

Предсѣдатель *Тигель* Петръ Ив., н. с., подат. инспект. Члены: Отъ г. Лебедина *Березовъ* Ив. Осип., куп. 2-й гил. Замѣститель его *Пархоменко* Феодос. Ив., куп. 2-й гил. Всѣ въ г. Лебединѣ. Отъ г. Недригайлова *Русаковъ* Фед. Ив., куп. 2-й гил. Замѣститель его *Антюховъ* Никол. Игн., мѣщ. Въ г. Недригайловѣ. Отъ Лебединскаго земства *Цымбалъ* Як. Авксент., крест. С. *Ворожба*. *Мижно* Ив. Ефим., крест. С. *Терны*. *Овчаровъ* Степ. Дм., крест. С. *Вел. Исторопъ*. *Стеблянка* Лавр. Вас., крест. С. *Рябушки*. Замѣстители ихъ *Пузына* Ефимъ Ив., крест. С. *Марковка*. *Будникъ* Серг. Ив., крест. С. *Михайловка*.

**Лебединская женская 4-хъ классная (съ приготов. классомъ) Прогимназія.**

Предсѣдатель Попечительнаго совѣта *Капнистъ* Вас. Ал-сѣв., графъ, т. с. Члены совѣта: *Капнистъ* Варвара Вас., графиня. *Шербацова* Анна Никол., княгиня. *Добросельская* Марія Павл., жена д. с. с. *Богаевская* Марія Льв., жена н. с. *Пономорева* Марія Петр., жена кап.

*Величко* Елиз. Евген., жена ротм. *Ковалевская* Ал-ндра Влад., жена двор. *Кучеровъ* Як. Влад., кап. ген. шт. Попечительница прогимназіи *Капнистъ* Варв. Вас., графиня. Предсѣдатель педагогическаго совѣта *Киселевичъ* Петр. Петр., тит. с. Начальница прогимназіи *Иванова* Марія Ал-ндр., вд. т. с. Законоучитель *Лихницкій* Вас. Вас., свящ. Учительницы: русскаго и церковно-славянск. яз. *Мокшицкая* Марія Никол. Ариѳметики и геометріи *Долешица* Ксенія Мих. Исторіи и естеств. ист. (она же секретарь педагогич. совѣта) *Юскевичъ* Лидія Никол. Географіи *Милостанова* Вѣра Ал-сѣв. Франц. и нѣмецк. яз. *Середенко* Зинаида Данил. Приготов. класса (она же и учительница чистопис.) *Левитская* Ал-ндра Пет. Руководяія *Долженко* Варв. Сем. Музыки *Дядова* Марія Степ. Учитель пѣнія *Михайловъ* Пав. Сид., л. п. гр. Врачъ *Зильберникъ* Кад. Сендер., к. сов.

#### Лебединское Городское 4-хъ классное Училище.

Учитель-Инспекторъ (онъ же и преподаватель естественной исторіи и физики) *Киселевичъ* Петръ Петр., тит. с. Законоучитель *Гончаревскій* Анпол. Георг., свящ. Учители: рус. и цер.-слав. яз. и пѣнія *Захарченко* Ѳед. Сем., состоящій въ X классѣ. Ариѳметики и геометріи (онъ же и секретарь педагогическаго совѣта) *Дзюба* Владим. Павл., состоящій въ X классѣ. Исторіи, географіи и гимнастики *Клочко* Іоаннъ Ермол., состоящій въ X классѣ. Музыки *Ръзниковъ* Петръ Пархомов. Врачъ *Зильберникъ* Кадышь Сенд., к. сов.

#### Лебединское городское приходское училище.

Попечитель училища *Лавренко* Никол. Евд., л. п. гр. Завѣд. училищемъ *Петренко* Ѳед. Як., г. с. Учительницы: *Ходская* Мар. Ник., духовн. зв. *Щелкунова* Соф. Кирил., духовн. зв. *Березова* Дом. Ив., дочь купца. Законоучитель *Ѳедоровскій* Ив. Вас., свящ. Препод.: пѣнія *Шкарупа* Серг. Степ., крест. Гимнастики *Ръзниковъ* Петръ Пах., унтеръ-офиц.

#### Лебединское начальное народное училище.

Попечитель училища *Козій* Игн. Як., крест. Законоучитель (вакансія). Учитель *Михайловъ* Пав. Сидор., поч. гр. Учительница *Кремновская* Варв. Ѳеодос., дочь н. с.

#### Недригайловское Городское Упрощенное Управление.

Городской Староста *Давидовъ* Евл. А., п. п. гр. Помощникъ *Головань* Кон. Діон., крест. Дѣлопроизводитель *Корнѣенко* Н. Кл., г. с.

#### Недригайловское городское приходское училище.

Попечитель училища *Русаковъ* Григ. Ив., 2-й гильд. куп. Завѣд. училищ. учит. *Корнѣенко* Ник. Клавд., г. с. Законоучители: *Дикаревъ* Ант. Ив., свящ. *Русаковъ* Ив. Григ., восп. сем. Учитель *Калугинъ* Ив. Ѳад., кун. сынъ. Учительница *Корнѣенко* Анаст. Ив., жена губ. сек. Препод. гимнаст. *Клещенко* Вас. Марк., стар. ун.-офиц.



## Недригайловское мѣщанское ссудо-сберегательное Товарищество.

Предсѣдатель совѣта *Глуценко* Никол. Вас., мѣщ. Членъ совѣта *Маруценко* Наумъ Никит., мѣщ. Предсѣдатель правленія *Глуценко* Фед. Вас., мѣщ. Члены правленія: *Козловъ* Борисъ Даміанов., мѣщ. *Ельфиновъ* Як. Яковл., мѣщ.

## Почтовыя учрежденія.

**Лебединская Почтово-Телеграфная контора.** Начальникъ *Наброукинъ* Викен. Макс., н. с. Помощникъ его *Клюшниковъ* Ив. Павл., н. ч. Почтово-телегр. чиновн. VI разр. н. о. *Древаль* Мих. Игн., н. ч. Надсмотрщикъ н. о. *Головачевъ* Ив. Пав., н. ч.

**Будкинское Почтово-Телегр. Отдѣленіе.** Начальн. *Яншинъ* Аф. Вас., н. ч.

**Терновское Почтово-Телеграфное Отдѣленіе.** Начальникъ *Козловскій* Стеф. Дан., к. сек. Почтово-телегр. чин. VI разр. н. о. *Коптевъ* Аф. Вас., н. ч.

**Недригайловское Почтовое Отдѣленіе** Начальникъ *Моргунъ* Фед. Дм., н. ч.

**Марковское Почтовое Отдѣленіе.** Начальникъ *Самойловъ* Сем. Еф., н. ч.

## Духовенство Лебединскаго Уѣзда.

Благочинные: 1 окр. *Щелкуновъ* Кирил. Георг., прот. Г. Лебединь. 2 окр. (и. д.) *Хорошковъ* Іаковъ Феодос., свящ. Сл. Пристайловъ. 3 окр. *Краснопольскій* Петръ Як., прот. Сл. Терны.

**1-й округъ.** Г. Лебединь, Соборно-Успенской ц.—*Прокоп<sup>о</sup>вичъ* Стеф. Захар., прот. и *Чернелевскій* Никан., свящ. Николаевской ц.—*Федоровскій* Ив. Вас., свящ. Покровской ц.—*Чудковскій* Петръ Вас., свящ., благочинный. Троицкой ц.—*Быковъ* Адр. Вас., свящ. и *Сулима* Макс. Ив., свящ. Воскресенской ц.—*Исиченковъ* Ив., свящ. Георгіевской ц.—*Гончаревскій* Апол. Георг., свящ. Вознесенской ц.—*Лижницкій* Вас. Вас., свящ. Лебединскій уѣздъ: С. Бишкинь, Дмитріевской ц.—*Могилянскій* Серг. Фед., свящ. С. Великій-Исторопъ, Пятницкой ц.—*Малиженевскій* Іоаннь Фед., свящ. С. Малый-Исторопъ, Архангело-Михайловской ц.—*Кузнецовъ* Петръ Мих., свящ. С. Буймеръ, Николаевской ц.—*Семеновъ* Онис. Вас., свящ. Сл. Рябушки, Іоанно-Предтеченской ц.—*Федоровъ* Ник. Евграф., свящ. и *Слюсаревъ* Полик. Ив., свящ. С. Мартиновка, Николаевской ц.—*Заграфскій* Ал-ндръ Ник., свящ. Сл. Алешня, Преображенской ц.—*Червоонецкій* Ал-ндръ Ал-ндров., свящ. Покровской ц.—*Грековъ* Ник. Григ., свящ. С. Ясеновое, Воскресенской ц.—*Антоновъ* Ник. Григ., свящ. Сл. Чупаховка, Казанско-Богородичной ц.—*Орловъ* Ник. Григ., свящ. Сл. Должикъ, Троицкой ц.—*Вахнинъ* Петръ Григ., свящ. С. Влѣзки, Николаевской ц.—*Сергіевскій* Макс. Борис., свящ. С. Бобрикъ, Троицкой ц.—*Жуковскій* Іоаннь Михаил., свящ. С. Боровенька, Николаевской ц.—*Подлуцкій* Петръ Стеф., свящ. С. Будылка, Рождество-Богородичной ц.—*Брайловскій* Пав. Ив., свящ.

**2-й округъ.** Х. Байракъ, Пророко-Ильинской ц.—*Никулищевъ* Пав. Григ., свящ. С. Боброво, Николаевской ц.—*Брайловскій* Іоаннь Іоан., свящ. С. Василевка, Троицкой ц.—*Заводовскій* Фед. Андр., свящ. С. Ворожба, Преображенской ц.—*Рубинскій* Петръ Андр., свящ. *Сапухинъ*

Іоаннъ Тим., свящ. С. Гринцево, Покровской ц.—*Гревизирскій* Іоаннъ Петр., свящ. С. Груня, Николаевской ц.—*Закрицкій* Іоаннъ Андр., свящ. С. Каменный пригородокъ, Покровской ц.—*Никулицевъ* Георг. Григ., свящ. С. Курганъ, Архангело-Михайловской ц.—*Толмачевъ* Стеф. Петр., свящ. С. Межиричъ, Преображенской ц.—*Рубинскій* Никол. Ал-ндр., свящ. Успенской ц.—*Соколовскій* Вас. Іоан., свящ. С. Межиричъ, Кресто-Воздвиженской ц.—*Александровъ* Іоаннъ Сем., свящ. С. Межиричъ, Покровской ц.—*Венгеровскій* Мих. Мих., свящ. С. Михайловка, Рождество-Богородичной ц.—*Стеллецкій* Іоаннъ Стеф., свящ. С. Павленково, Георгіавской ц.—*Одоровскій* Вас. Іоан., свящ. С. Пристайловъ, Успенской ц.—*Хорошковъ* Як. Теодос., свящ. С. Червленное, Николаевской ц.—*Никулицевъ* Петр. Григ., свящ.

**3-й округъ.** Г. Недригайловъ, Покровской ц.—*Давидовъ* Ал-ндръ Ив., прот. *Петрусенко* Вас. Павл., свящ. Митрофаніевской ц.—*Дикаревъ* Ант. Ив., свящ. С. Терны, Покровской ц.—*Краснополскій* Петр. Як., прот. (благочинный). *Илларионовъ* Ксеноф. Афан., свящ. Николаевской ц.—*Прядкинъ* Леонидъ Павл., свящ. *Труфановъ* Вас. Ив., свящ. Сл. Ольшана, Сергіе-Анастасіевской ц.—*Лободовскій* Мих. Андр., прот. Архангело-Михайловской ц.—*Грищенко* Ал-сѣй Андр., свящ. С. Марковка, Преображенской ц.—*Поповъ* Стеф. Ив., свящ. Сл. Аннина, Екатерининской ц.—*Вербницкій* Ал-сѣй Никол., свящ. С. Тучное, Теодоро-Стратилатовской ц.—*Люминарскій* Дим. Андр., свящ. С. Бобрикъ, Маріе-Магдалининской ц.—*Кремновскій* Мих. Теодор., свящ. С. Дергачевка, Николаевской ц.—*Флоринскій* Вас. Петр., свящ. С. Толстое, Іоанно-Воинской ц.—*Подлуцкій* Ив. Вас., свящ. С. Бѣжевка, Иверско-Богородичной ц.—*Лихницкій* Ал-сѣй Петр., свящ. С. Высшая-Верхосулка, Варваринской ц.—*Одоровскій* Мих. Як., свящ. С. Низшая-Верхосулка, Христо-Рождественской ц.—*Луценковъ* Пав. Ник., свящ. С. Штеповка, Іоанно-Предтеченской ц.—*Сапухинъ* Григ. Петр., свящ. С. Луциковка, Покровской ц.—*Новицкій* Петръ Евдок., свящ. С. Голубовка, Николаевской ц.—*Крохатовскій* Іосифъ Ал-сѣв., свящ. С. Будки, Николаевской ц.—*Власовскій* Іаковъ Теод., свящ.

#### Волостныя Правленія и Волостные Суды.

Алешанской волости: Старшина *Губинъ* Вас. Фед. Писарь *Ярошенко* Степ. Вас. Предсѣдатель суда *Губинъ* Корн. Анисим.

Анинской: Старшина *Сташко* Мих. Яков. Писарь *Вутокъ* Петръ Ант. Предсѣдатель суда *Мокренко* Мих. Дан.

Бобровской: Старшина *Лейченко* Евстаф. Кипріан. Писарь *Волынский* Ив. Вас. Предсѣдатель суда *Люлинъ* Тих. Козьм.

Боровеньской: Старшина *Таранъ* Вас. Прокоф. Писарь *Терещенко* Ив. Петр. Предсѣдатель суда *Стрѣльченко* Теод. Зах.

Буймерской: Старшина *Глуцкекко* Петръ Мих. Писарь *Лимарь* Онуфр. Гавр. Предсѣдатель суда *Вовкъ* Фил. Ив.

Бѣжевской: Старшина *Панченко* Ив. Лукичъ. Писарь *Рыбалка* Пав. Теодор. Предсѣдатель суда *Панченко* Вас. Сав.

Васильевской: Старшина *Радченко* Демидъ Евдок. Писарь *Скрипка* Дм. Петр. Предсѣдатель суда *Бабинъ* Петръ Макар.

- Велико-Исторюпской: Старшина *Скрынникъ* Григ. Григ. Писарь *Сукачевъ* Ив. Григ. Предсѣдатель суда *Шербань* Юсифъ Ал-сѣв.
- Верхосульской: Старшина *Коваль* Як. Ив. Писарь *Матвѣевъ* Ѳед. Влад. Предсѣдатель суда *Кулишъ* Степ. Антон.
- Ворожбянской: Старшина *Лифенко* Петръ Ив. Писарь *Липка* Георг. Петр. Предсѣдатель суда *Денисенко* Ив. Савельев.
- Должичанской: Старшина *Проценко* Прокоф. Петр. Писарь *Семененко* Вас. Никиф. Предсѣдатель суда *Лукьяненко* Евст. Вас.
- Лебединской: Старшина *Хоруженко* Вас. Вас. Писарь *Сахно* Стеф. Павл. Предсѣдатель суда *Прокопченко* Григ. Андр.
- Марковской: Старшина *Пигуль* Ив. Яковл. Писарь *Заецъ* Игн. Андр. Предсѣдатель суда *Падолка* Григ. Анис.
- Мартыновской: Старшина *Плужникъ* Никол. Евсеев. Писарь *Кривиченко* Петръ Никол. Предсѣдатель суда *Куделя* Дан. Аким.
- Межиричской: Старшина *Крамаревъ* Лавр. Матв. Писарь *Гончаренко* Вас. Афан. Предсѣдатель суда *Покутній* Пантел. Ѳед.
- Михайловской: Старшина *Бендюгъ* Тим. Степ. Писарь *Шумило* Никол. Зах. Предсѣдатель суда *Бондарь* Мих. Григ.
- Недригайловской: И. д. старшины *Слышъ* Анис. Андр. Писарь *Сердюкъ* Кир. Григ. Предсѣдатель суда *Гордженко* Мих. Григ.
- Ольшанской: Старшина *Криштопъ* Ал-ндръ Никт. Писарь *Сердюкъ* Герас. Григ. Предсѣдатель суда *Сердюкъ* Ив. Ив.
- Павленковской: Старшина *Дегтяревъ* Прокоф. Вас. Писарь *Козьменко* Емел. Дм. Предсѣдатель суда *Костюкъ* Ив. Игн.
- Рябушкинской: Старшина *Васильченко* Стеф. Ѳед. Писарь *Бурлюкъ* Ив. Петр. Предсѣдатель суда *Гмиря* Ив. Вас.
- Терновской: Старшина *Шейка* Фед. Козьм. Писарь *Коханъ* Ал-сѣй Стеф. Предсѣдатель суда *Матузка* Макс. Андр.
- Толстянской: Старшина *Марченко* Вас. Степ. Писарь *Сыпченко* Прокоф. Дм. Предсѣдатель суда *Коноплянченко* Фил. Прох.
- Тучнянской: Старшина *Даниленко* Илья Ив. Писарь *Глуходѣдь* Игн. Никол. Предсѣдатель суда *Калашникъ* Яковъ Ильичъ.
- Червленовской: Старшина *Дмитріевъ* Ал-ндръ Пав. Писарь *Вакула* Фед. Мих. Предсѣдатель суда *Плуживый* Ефимъ Федот.
- Чупаховской: Старшина *Борякъ* Емел. Мойс. Писарь *Гончаренко* Петръ Ив. Предсѣдатель суда *Журавель* Степ. Ив.
- Штеповской: Старшина *Киптенко* Андр. Ив. Писарь *Масько* Влад. Сем. Предсѣдатель суда *Бѣлогубецъ* Ал-сѣй Герас.
- Ясеновской: Старшина *Нерозя* Андр. Степ. Писарь *Архзовъ* Ив. Матв. Предсѣдатель суда *Ковтунъ* Пав. Мойс.

## Старобѣльскій уѣздъ.

### Канцелярія Предводителя Дворянства.

Предводитель дворянства *Фирсовъ* Георг. Андр., д. с. с. Д. Широкошь-И. д. писмоводителя *Лебедевъ* Ал-ндръ Ал-сѣв., л. н. гр. Канцелярскіе чиновники: *Бутковъ* Як. Вас., двор. *Римскій-Корсаковъ* Ал-ндръ Валер., двор.



**Старобѣльская Дворянская Опек.**

Предсѣдатель опеки—предводитель дворянства. Члены опеки: Ковалевъ Ив. Евфим., н. с. Кармазинъ Влад. Ив., пор. Д. Ново-Николаевка. И. д. протоколиста Лебедевъ Ал-ндръ Ал-сѣв., л. п. гр.

**Старобѣльскій Уѣздный Съѣздъ.**

Предсѣдатель—Предводитель дворянства. Уѣздный членъ Красовскій Форт. Ант., к. ас. Предсѣдатель уѣздной земской управы Струковъ Ник. Ив., т. с. Уѣздный Исправникъ Горѣловъ Ал-ндръ Мих., н. с. Податной инспекторъ 1 уч. Черновъ Вик. Юрьев., т. с. Податной инспекторъ 2 уч. Рахмановъ Петр. Ник., к. ас. Городской судья Головинскій Евг. Воин., е. с. Земскіе начальники: 1 уч. Чмыховъ Пет. Конст., двор. С. Петро-Павловка; 2 уч. Бѣлецкій Ник. Никол., от. корн. зап. С. Райгородка; 3 уч. Дюковъ Никол. Яков., от. шт. кап. С. Штормово; 4 уч. Волошкевичъ Мих. Ив., с. с. Г. Старобѣльскъ; 5 уч. Поповъ Андр. Вас., н. с. С. Александровка; 6 уч. Клевезаль Федоръ Роберт., к. с. Д. Писаревка; 7 уч. Зайцевъ Влад. Конст., к. сек. С. Ново-Астрахань; 8 уч. Бутковъ Влад. Вас., от. подпол. 9 уч. Клевезаль Анат. Роберт., г. с. С. Вѣлолуцкъ; 10 уч. Кармазинъ Ив. Федор., с. с. Д. Ново-Николаевка; 11 уч. Буковскій Никол. Ив., н. с. Сл. Марковка. И. д. секретаря съѣзда Лебедевъ Ал-ндръ Ал-сѣв., л. п. гр. Г. Старобѣльскъ.

**Старобѣльскій Уѣздный Училищный Совѣтъ.**

Предсѣдатель совѣта—Предводитель дворянства. Инспекторъ народныхъ училищъ Архангельскій Мих. Евфим. Членъ отъ М. Н. П. Капустянскій Мих. Ал-сѣв., с. с. Членъ отъ М. В. Д. Горѣловъ Ал-ндръ Мих. Членъ отъ Дух. вѣд. Аристовъ Вас. Ал-сѣв., прот. Сл. Подгоровка. Членъ отъ города Приходьковъ Георг. Павл., н. с. Члены отъ земства: Струковъ Никол. Ив., к. с.; Ковалевъ Ив. Евфим., н. с. Члены совѣта—всѣ земскіе начальники.

**Старобѣльское уѣздное попечительства о тюрьмахъ Отдѣленіе.**

Старшій директоръ—Предводитель дворянства. Директора по занимаемымъ должностямъ: Уѣздный исправникъ; Уѣздный членъ окр. суда; Городской судья; Товарищъ прокурора окружн. суда; Предсѣдатель уѣздной земской управы; Городской голова; Уѣздный врачъ; Свящ. о. Мих. Гогинъ. Высочайше утвержденный директоръ куп. Мих. Ив. Ковтуновъ.

**Уѣздное Попечительство Дѣтскаго Приюта.**

Предсѣдатель попечительства—Предводитель дворянства. Попечительница приюта Парманина Евдок. Дмит., вдова куп. Г. Харьковъ, Пушк. ул., д. № 33. Дѣйствительные члены: Предсѣдатель земской управы; Уѣздный врачъ; Уѣздный исправникъ; Инспекторъ народныхъ училищъ; Городской голова; прот. Касьяновъ Ал-ндръ Ив.; всѣ земскіе начальники. Почетный членъ Коптевъ Ив. Ал-сѣв., двор. И. д. дѣлопроизводителя Лебедевъ Ал-ндръ Ал-сѣв., л. п. гр.

### Старобѣльскій Дѣтскій Приютъ.

Председательница приюта Парманина Евд. Дмит., вдова куп. Почетный старшина Марченко Кир. Клем., куп. Законоучитель Любарскій Ал-ѣй Стеф., свящ. Смотрительница приюта Дмитриева Елиз. Никол., дочь к. с.

### Старобѣльское Уѣздное Полицейское Управление.

Уѣздный исправникъ Горѣловъ Ал-ндръ Мих., н. с. Помощникъ Исправника Кузнецовъ Як. Ив., к. асс. И д. секретаря Древскій Арк. Арк., к. с. Столоначальники: Гражданскихъ дѣлъ Виньковскій Ал-ѣй Савичъ, н. ч. Уголовныхъ дѣлъ (вакансія). Регистраторъ Бунинъ Леон. Андр., губ. с. Пристава: 1-го ст. Бочковъ Владим. Ал-сѣв., к. асс. Сл. Ново-Псковъ, Осиновской волости; 2-го ст. Саммеръ Ал-ндръ Мих., к. асс. Сл. Александровка; 3-го ст. Савельевъ Мих. Андр., к. асс. Сл. Марковка; 4-го ст. Вроблевскій Мих. Викент., к. асс. Сл. Бѣловодскъ; 5-го ст. Алексѣевичъ Сигизм. Адам., к. рег. Сл. Ново-Айдаръ; 6-го ст. Пономаревъ Митроф. Никол., к. асс. Сл. Ново-Астрахань. Полицейскій надзиратель Артюшковъ Никол. Вас., г. с. Г. Старобѣльскъ.

### Уѣздный Распорядительный Комитетъ.

Председатель — Уѣздный исправникъ. Члены: Уѣздный войсковой начальник; Членъ земской управы Ковалевъ Ив. Евфим., н. с.; Городской голова.

### Старобѣльское Земское Собрание.

Фирсовъ Георг. Андр., д. с. с. Въ д. Широконь Острогжск. уѣзд. Кармазинъ Владим. Федор., двор. Въ д. Ново-Николаевкѣ. Струковъ Никол. Ив., т. с. Въ г. Старобѣльскѣ. Тесля Сем. Троф. Въ г. Старобѣльскѣ. Клевезаль Анат. Роберт., двор. Въ д. Бѣлолуцкѣ. Буковскій Никол. Ив., н. с. Въ д. Марковкѣ. Кармазинъ Владим. Ив., двор. Въ д. Ново-Николаевкѣ. Римскій-Корсаковъ Ал-ндръ Валер., двор. Въ г. Старобѣльскѣ. Раевскій Левъ Мих., двор. Въ д. Каменкѣ. Красулинъ Мих. Тих. Въ г. Старобѣльскѣ. Буковскій Ал-ндръ Ив. Въ с. Танюшевкѣ. Гирчичъ Петръ Андр., к. с. Въ г. Старобѣльскѣ. Ковалевъ Ив. Евфим., к. с. Въ г. Старобѣльскѣ. Клевезаль Фед. Роберт., к. а. Въ сл. Писаревкѣ. Гончаревъ Ал-ндръ Пав., двор. Въ х. Екатериновкѣ. Клевезаль Евг. Роб., двор. Савельевъ Георг. Георг., двор. Въ д. Курячевкѣ Староб. в. Кнабе Петръ Яков., двор. Въ д. Суходоль Смольян. вол. Зайцевъ Серг. Конст., двор. Въ сл. Марковкѣ. Поповъ Бор. Никол., двор. Въ г. Харьковъ Конторск. 40. Струковъ Мод. Ив., Въ С.-Петербургѣ. Фирсовъ Никол. Евг., двор. Въ Александров. вол. Бутковъ Сем. Вас., г. с. Въ Армовирѣ. Гавриловъ Гусл. Вас., куп. Въ г. Старобѣльскѣ. Григорьевъ Никол. Ник., куп. Крестьяне! Черниловъ Ал-ндръ Григ. Въ сл. Барниковкѣ. Столяровъ Андр. Сид. Въ сл. Больше-Черниговкѣ. Головинскій Никол. Андр. Въ сл. Бѣлолуцкѣ. Морозъ Петръ Шлат. Въ сл. Мосткахъ. Мирошникъ Фед. Тар. Въ сл. Никольскѣ. Ивановъ Ив. Петр. Въ сл. Ново-Псковъ. Горобинскій Оома Ив. Въ сл. Смольяниновой.

Гречишкинъ Мих. Дм. Въ сл. Трехизбенкѣ. Полѣновъ Ѳед. Ив. Въ сл. Шульгинкѣ. Коваль Ив. Павл. Въ сл. Евсугѣ. Барабашъ Митроф. Вас. Въ сл. Ново-Астрахани. Трофименко Григ. Прох. Въ сл. Закотномъ.

### Старобѣльская Земская Управа.

Предсѣдатель управы Струковъ Никол. Ив., т. с. Члены: Ковалевъ Ив. Евфим., к. сов. Кармазинъ Владим. Ив., двор. Въ д. Ново-Николаевкѣ; Полѣновъ Ѳед. Ив., кр. Въ сл. Шульгинкѣ. Секретарь Гусевъ Ив. Лонг., Бухгалтеръ Оранскій Никон. Павл., п. п. гр. Губернскіе техники: Яковенко Ѳедоръ Степ., двор. Конопацкій Петръ Ильдефосонов., двор. Уѣздный агрономъ Балевиичъ-Яворскій Ник. Гр., двор. Врачъ зем. больницы Приходьковъ Георг. Павл., к. сов. Старшій фельдшеръ Диденко Вас. Ив., к. р. И. д. смотр. больницы въ г. Старобѣльскѣ Гребенникъ Абр. Емел., кр. Участковые врачи: 1-го мед. уч. Лемешовъ Сем. Андр. Сл. Александровка; 2-го уч. Смольяниновъ Георг. Павл. Въ сл. Бѣлолуцкѣ; 3-го уч. Вейсбродъ Бор. Зельм. Въ сл. Ново-Псковѣ; 4-го уч. Зайцевъ Серг. Конст. Въ сл. Марковкѣ; 5-го уч. (вакансія); 6-го уч. Шафрановскій Вас. Андр., к. сов. Въ сл. Бѣловодскѣ; 7-го уч. Лещинскій Мир. Исаев., тит. с. Въ сл. Петро-Павловкѣ; 8-го уч. Юзефовъ Григ. Марк. Въ сл. Ново-Айдарѣ; 9-го уч. Мищенко Петръ Иасон. Въ сл. Муратовой; 10-го уч. Насѣдкинъ Конст. Вас. Въ сл. Ново-Астрахани; 11-го уч. Тихоновъ Сам. Петр. Въ сл. Мосткахъ; 12-го уч. Донченко Ант. Дм., н. с. Въ сл. Бѣлокуракиной; 13-го уч. (вакансія); 14-го Вольскій Конст. Луц. Въ г. Старобѣльскѣ. Старшій зем. ветеринаръ Алексѣевъ Мих. Ил. Въ г. Старобѣльскѣ. Агенты зем. страхован.: 1-го уч. Римскій-Корсаковъ Ал-ндръ Валер., двор. Въ г. Старобѣльскѣ. 2-го уч. Любицкій. Въ сл. Бѣловодскѣ.

### Ремесленные училища.

Почет. попечитель Деменковского ремесленного уч. Голодолинскій Леон. Петр., т. с. Завѣдывающій уч. Ефимовъ Полик. Никол. Почет. попечитель Александровскаго Ново-Псковскаго рем. уч. (вакансія). Завѣдывающій уч. Костиковъ Стеф. Ив.

### Старобѣльскій Арестный домъ.

Смотритель арестн. пом. Григ. Ив. Семеновъ. Въ г. Старобѣльскѣ.

### Старобѣльская Городская Управа.

Городской голова Бутковъ Як. Вас., двор. Члены управы: Чумаковъ Петръ Ив., мѣщ.; Смольяниновъ Пав. Мих., мѣщ. Городской секретарь Тремпольцевъ Владим. Мих., кр-нѣ.

### Старобѣльскій Сиротскій Судъ.

Предсѣдатель Лебедевъ Ал-ндръ Ал-сѣев., п. гр. Члены: Сергѣевъ Пет. Ив., куп.; Суворовъ Сем. Тит., мѣщ. Секретарь Тремпольцевъ Владим. Мих., кр-нѣ.



**Управление Старобѣльскаго Уѣзднаго воинскаго Начальника.**

Уѣздный воинскій начальникъ Фонъ-Вульпіусъ Вильг. Ив., полк. Дѣлопроизводитель управленія Красниковъ Пет. Никит., штаб. кап.

**Старобѣльское Уѣздное Казначейство.**

Казначей Оедоровъ Як. Вас., к. сов. Старшій бухгалтеръ Пашинскій Георг. Юрьев., к. асс. Кассиръ I раз. Трещовъ Эльпид. Ал-сѣв., н. с. Бухгалтеръ I раз. Вареникъ Вас. Авраам., неим. ч. Бухгалтеры: Сукачевъ Пет. Ал-сѣв., к. р. Фитюлькинъ Мих. Евген., неим. ч.

**Старобѣльское 1-е раскладочное по промысловому налогу Присутствіе.**

Предсѣдатель Черновъ Викт. Юрьев., тит. с. Члены: Склѣровъ Оед. Вас. мѣщ.; Гавриловъ Густ. Вас., куп.; Марченко Кир. Клим., куп.; Ковтуновъ Мих. Ив., куп.; Выставкинъ Ив. Дм., мѣщ.; Мартыновъ Никол. Григ., тит. с.; Морозъ Пет. Плат., кр-нѣ. Замѣстители: Разсказовъ Ив. Прок., куп.; Суворовъ Ал-ндръ Тит., куп.; Медвѣдевъ Ил. Тим., мѣщ.; Сергѣевъ Пет. Ив., куп.

**2-е Старобѣльское раскладочное Присутствіе.**

Предсѣдатель Рахмановъ П. Н., к. а. Члены: Витвицкій К. В., к. р., г. Старобѣльскъ; Дугинъ С. И., куп., с. Бѣловодскъ; Мягковъ А. В., куп., с. Вѣловодскъ; Бобровниковъ М. В., куп., с. Бѣловодскъ; Базикаловъ И. В., кр., с. Морковка; Марченко К. К., куп., г. Старобѣльскъ; Морозъ П. П., кр., с. Мостки. Замѣстители: Яковлевъ Н. Н., мѣщ., с. Морковка; Чалый М. И., кр., с. Марковка; Марченко П. К., куп., г. Старобѣльскъ.

**Акцизное Управление 7-го Округа Харьковской губ.**

И. д. Окружнаго надзирателя Ал-ндръ Ив. Ходаковъ, н. с. Ст. помощ. надзирателя Карлъ Викт. Витвицкій, г. секр. Мл. помощ. надзирателя Сер. Никол. Жукевичъ-Стошъ, к. асс. Ст. помощ. надзирателя Никол. Григ. Мартыновъ, тит. с. И. д. мл. пом. надзирателя Вас. Ник. Селивановъ, г. с. Сл. Бѣловодскъ Староб. уѣз. Дѣлопроизводители Округи. Управ.: Ал-ндръ Карп. Свирскій, тит. с.; Як. Никол. Хмелевскій, н. ч. Ст. шт. контролеры: Мих. Ив. Снѣсаревъ, к. с. Бѣлявскій № 3 винокур. заводъ, при дер. Бѣлявкѣ. Ант. Никол. Лашкевичъ, г. с. Африканскій № 5 винокур. заводъ, при д. Африкѣ. Мл. шт. контролеръ Вице. Мат. Калининъ, г. с. Г. Старобѣльскъ.

**Старобѣльское Покровское Братство ревнителѣй народнаго образованія въ духѣ вѣры и Церкви православнои.**

Предсѣдатель братства Касьяновъ Ал-ндръ Іоанн., прот., наст. Староб. соб. Члены совѣта братства: Феневъ Стеф. Евгр., с. с., директоръ Старобѣльской Александровской гимназіи; Поповъ Гавр. Георг., законоучитель гимназіи. Казначей Любарскій Ал-сѣй Стеф., свящ. Секретарь Мухинъ Ив. Дм., діаконь.

**Старобѣльская Александровская гимназія.**

Почетный почит. Струковъ Никол. Ив. Директоръ Феневъ Стеф. Евгр., с. с. Исп. об. инспектора (заслуж. преп. исторіи и географ.) Капустянскій Мих. Ал-сѣев., с. с. Законоучитель Поповъ Гавр. Георг., свящ. Преподаватели: Русск. яз.: Эллинскій Як. Вас., с. с.; Богородицкій Ал-ндръ Ив., с. с. Древн. яз.: Пчелинъ Ал-сѣй Ал-сѣев., н. с.; Деревенскій Никол. Ал-ндр., въ VIII кл.; Гунтъ Артем. Ив., въ VIII кл. Математ. и физик.: Поповъ Мих. Григ., с. с.; Жижневскій Ев. Каэт., к. асс. Франц. яз.: Мургуловичъ Лид. Георг. Нѣмец. яз. Гизлеръ Мавр. Ив., въ VIII кл. Рисов. и чистописанія Ефимченко Мих. Ив., въ VIII кл. Приготовит. кл.: Любарскій Вас. Никол., т. с. Помощн. класен. настав.: Лихницкій Пет. Владим., н. с.; Поповъ Сем. Григ., (онъ же учитель пѣнія), въ X кл. Врачъ Приходьковъ Георг. Павл., к. сов. И. д. писемоводителя Лысенко Фед. Григ. Всѣ въ г. Старобѣльскѣ.

**Общество пособія нуждающимся ученикамъ Александровской Старобѣльской гимназіи.**

Предсѣдатель правленія—Директоръ гимназіи С. Е. Феневъ. Члены правленія: Капустянскій Мих. Ал-сѣев., с. с.; Эллинскій Як. Вас., с. с.; Поповъ Мих. Григ., с. с.; Жижневскій Евг. Каэт., н. с. Казначей Разказовъ Ив. Прокоф., куп.

**Старобѣльская женская прогимназія.**

Предсѣдатель педагогич. совѣта—директоръ гимназіи. Начальница Мургуловичъ Вѣра Андр. Законоучитель Поповъ Гавр. Георг., свящ. Преподавательницы: Русск. яз. Куликова Надежда Степ. Ариметики Волочкова Марія Владим. Исторіи и географіи Воинова Валент. Вас. Франц. яз. Приходькова Марія Павл. Руководія Мантулипа Евдокія Ал-ндр. Приготов. класса Безсонова Вѣра Фѣдор. Всѣ въ г. Старобѣльскѣ.

**Общество пособія нуждающимся ученицамъ Старобѣльской женской прогимназіи.**

Предсѣдатель правленія—директоръ мужской гимназіи. Товарищъ предсѣдателя Кожухова Зин. Никол. Пепремѣн. членъ—Начальница прогимназіи. Члены: Гирчичъ Ольга Ал-ндр. Струкова Вѣра Мих. Фенева Анна Петр. Казначей Поповъ Гавр. Георг., свящ. Дѣлопроизводитель Волочкова Марія Влад. Всѣ въ г. Старобѣльскѣ.

**Государственные конные заводы.**

**Ново-Александровскій.** Управляющій Гротенъ Пав. Павл., д. с. с. Ст. ветеринаръ Кистеръ Густ. Ив., к. сов. Мл. ветеринаръ Лебедевъ Никол. Вас., ветер. врачъ. И. д. штурмейстера Горѣлый Тим. Фрол., н. ч. Учитель заводскаго народнаго училища Сушильниковъ Ал-ндр. Конст., н. ч. Всѣ въ Ново-Александровскомъ заводѣ.

**Деркульскій.** Управляющій Здановичъ Ал-ндр. Ив., полк. Ст. ветеринаръ Аудумъ Георг. Ив., к. сов., магистръ. Мл. ветеринаръ Вѣляевъ Вас. Гавр., агроп. И. д. штутмейстера Кемарскій Вас. Андр., л. п. гр. И. д. писмоводителя Кемарскій Ив. Никит., н. ч. Учитель Жуковскій Пав. Дм., п. поч. гр.

**Стрѣлецкій.** Управляющій Багговуть Никол. Никол., полк. Ст. ветеринаръ Козловскій Ал-сѣй Сем., к. а. И. д. штутмейстера Ситниковъ Ал-ндръ Андр., н. ч. И. д. писмоводителя Мальцевъ Оома Степ., л. п. гр.

**Лимаревскій.** Управляющій Чебышевъ Владим. Никол., полк. Ветеринары: Старш. Баллъ Левъ Дав., н. с. Младш. Баркловскій Ив. Ал-ндров. Штутмейстеръ Демидовъ Мак. Андр., к. сек. Писмоводитель Коноваловъ Спирид., Вас. л. пот. гр.

### Почтовые учрежденія.

**Старобѣльская почтово-телеграфная контора.** Начальникъ Коломейцевъ Ив. Григ., к. сов. Помощникъ его Церковный Харит. Никиф., к. сек. Почтово-телегр. чин.: V разр. Махонинъ Тих. Ал-ндров., н. ч. VI разр. н. о. Таптыгинъ Парфент. Григ., н. ч. Барановъ Никиф. Фед., н. ч.

**Евсугское почтово-телеграфное отдѣленіе.** Начальникъ Булгаковъ Вас. Петр., к. сек.

**Стрѣльцовское почтово-телеграфное отдѣленіе.** Начальникъ Наумовъ Пав. Ив., к. сек.

**Бѣлолуцкое почтовое отдѣл.** Начальн. Севериновъ Арист. Коз., н. ч.

**Марковское почтовое отдѣленіе.** Начальникъ Самойловъ Сем. Еф., н. ч.

**Ново-Псковское почтовое отдѣленіе.** И. д. Начальника Дорошенко Илья Федор., н. ч.

### Духовенство Старобѣльскаго уѣзда.

Благочинные: 1-го округа Торанскій Петръ Фед., свящ. Г. Старобѣльскъ. 2-го окр. Поповъ Вас. Григ., прот. Сл. Меньковка. 3-го окр. Поповъ Іоаннъ Стеф. прот. Сл. Бѣлолуцкъ. 4-го окр. (и. д.) Быковцевъ Мелет. Павл., свящ. Сл. Деркульскаго завода.

**1-й округ.** Г. Старобѣльскъ: Покровской Соборной ц. — Касьяновъ Ал-ндръ Іоанн., прот. Баженовъ Дм. Петр., свящ. и Гогинъ Мих. Вас., свящ. Николаевской ц. — Торанскій Петръ Фед., свящ., Благочинный. Александро-Невской ц. — при мужск. гимн. Поповъ Гавр. Георг., свящ. Троицкой ц. женск. монастыря — Любарскій Ал-сѣй Стеф., свящ. и Касьяновъ Іоаннъ Ал-ндров., свящ. Сл. Подгоровка, Петро-Павловской ц. — Аристовъ Вас. Ал-сѣв., прот. и Брайловскій Вас. Ал-сѣв., свящ. Сл. Лиманъ, Успенской ц. — Наумовъ Сим. Фед., свящ. Сл. Евсугъ, Іоанно-Предтеченской ц. — Литкевичъ Петръ Сем., свящ. и Давидовичъ Іоаннъ Стеф., свящ. Сл. Ново-Александровскій конскій заводъ, Александро-Невской ц. — Федоровъ



скій Ѳома Іоан., свящ. Сл. Клядовка, Архангело-Михайловской ц.—Шишловъ Іоаннъ Филип., свящ. Сл. Шпотино, Вознесенской ц.—Ивановъ Ал-ндръ Іаков., свящ. Сл. Тецкое, Покровской ц.—Корнильевъ Вас. Григ., свящ. Сл. Половинкина, Преображенской ц.—Березовскій Іаковъ Іосиф., свящ. Сл. Титаровка, Тихоновской, Макаровскій Ант. Петр., свящ. Сл. Байдовка, Кресто-Воздвиженской ц.—Курячій Георг. Евфим., свящ. Сл. Шульгинка, Троицкой ц.—Оружинскій Ѳед. Нестер., свящ. Николаевской ц.—Котлеровъ Конст. Сем., свящ. Х. Петренкова, Александро-Невскаго молитв. дома—Григоровичъ Никол. Онисим., свящ. С. Каменное, Успенской ц.—Антоновъ Іоаннъ, свящ. Сл. Ново-Астрахань, Троицкой ц.—Черняевъ Сим. Іак., свящ. Покровской ц.—Мантулинъ Мак. Вас., свящ. Сл. Епифановка, Василиевской ц.—Григоровичъ Ал-ндръ Петр., свящ. Сл. Боровенька, Николаевской ц.—Ѳоминъ Іоаннъ Мих., свящ. Сл. Голубовка, Казанско-Богородицкой ц.—Воскобойниковъ Ал-ндръ Никол., свящ. Сл. Климовка, Митрофаніевской ц.—Насѣдкинъ Конст. Петр., свящ. Сл. Ново-Боровая, Вознесенской ц.—Ѳоминъ Тим. Григ., свящ. Сл. Мостки, Троицкой ц.—Макухинъ Евламп. Исаак., свящ. Покровской ц.—Котляревскій Іоаннъ Митроф., свящ. Сл. Рудовка, Архангело-Михайловской ц.—Любарскій Іаковъ Мих., свящ. Сл. Калмыковка, Николаевской ц.—Филевскій Мих. Ѳед., свящ. Сл. Нижняя Покровка, Успенской ц.—Соколовъ Іоаннъ Никан., свящ. Сл. Верхняя Покровка, Покровской ц.—Ветуховъ Дан. Ильичъ, свящ.

**2-й округъ.** Сл. Александровки, Александро-Свирской ц.—Лисенко Ив. Павл., свящ. и Стеллецкій Сергій, свящ. Сл. Алексѣевки, Николаевской ц.—Поповъ Ѳед. Георг., свящ. Сл. Александрополя, Богородичной ц.—Мухомовскій Ал-ндръ Вас., свящ. Сл. Бѣлокуракиной, Успенской ц.—Поповъ Веніам. Вас., свящ. и Шишловъ Мих. Іоан., свящ. Тихоновской ц.—Поповъ Леон. Ал-сѣв., свящ. Сл. Булавиновки, Димитріевской ц.—Ивановъ Іаковъ Вас., прот. Сл. Богородичнаго, Пантелеймоновской ц.—Касьяновъ Ник. Ром., свящ. Сл. Бунчужнаго, Рождество-Богородичной ц.—Павловскій Серг. Ант., свящ. Сл. Воеводска, Спаской ц.—Поповъ Григ. Вас., свящ. Сл. Гладкаго, Кирилло-Меодіевскаго м. д.—Козьминъ Ал-сѣй Як., свящ. Сл. Демьяновки, Митрофаніевской ц.—Инноковъ Мих. Ник., свящ. Сл. Заводянки, Успенской ц.—Корнильевъ Дим. Андр., свящ. Сл. Закотнаго, Преображенской ц.—Розовъ Ник. Конст., свящ. Сл. Кочина, Богородичной ц.—Феневъ Мих. Зах., свящ. Сл. Лознаго, Свято-Владимірской ц.—Твердохлѣбовъ Вас. Ив., свящ. Сл. Лизина, Вознесенской ц.—Согинъ Мих. Петр., свящ. Сл. Лубянки, Іоанно-Богословской ц.—Смирновъ Ал-сѣй Ром., свящ. Сл. Маньковки Купянскаго у., Успенской ц.—Поповъ Вас. Григ., прот. Сл. Макартетина, Тихоновской ц.—Ѳедоровъ Іоаннъ Вас., свящ. Сл. Ново-Александровки, Николаевской ц.—Венедиктовъ Андр. Вас., свящ. Сл.

Ново-Павловки, Георгіевской ц.—Грековъ Ал-сѣй Ал-сѣев., свящ. Сл. Нищеретовой, Троицкой ц.—Николаевскій Григ. Ром., свящ. Сл. Песокъ, Николаевской ц.—Грековъ Георг. Ал-сѣев., свящ. Сл. Павловки, Петро-Павловской ц.—Петровъ Сум. Ал-сѣев., свящ. и Макаровскій Ал-сѣй Як. свящ. Сл. Тимоновой, Покровской ц.—Либицкій Стеф. Стеф., свящ. Сл. Танюшевки, Николаевской ц.—Улановъ Порф. Іоан., свящ. Сл. Шаровой, Петро-Павловской ц.—Поповъ Прок. Петр., свящ.

**3-й округъ.** Сл. Ганусовки, Тихоновской ц.—Ветуховъ Мих., свящ. Сл. Курячевки, Вознесенской ц.—Жуковскій Вас. Ив., свящ. Сл. Пантюхиной, Митрофаніевской ц.—Жуковскій Конст. Ив., свящ. Сл. Богодаровой, Николаевской ц.—Поповъ Прок. Ал-сѣев., свящ. Рождество-Богородичной ц.—Макаровскій Гавр. Петр., свящ. Сл. Бѣлолуцка, Троицкой ц.—Поповъ Іоаннъ Стеф., прот. Покровской ц.—Бутковъ Іоаннъ Ник., свящ. Преображенской ц.—Щелоковскій Пав. Никан., свящ. Сл. Донцовки, Покровской ц.—Макаровскій Вас. Мих., свящ. Сл. Кобыччиной, Покровской ц.—Грековъ Георг. Георг., свящ. Сл. Каменки, Николаевской ц.—Фелевскій Пав. Ильичъ, свящ. Сл. Крыгской, Іоанно-Богословской ц.—Пантелеймоновъ Дм. Вас., свящ. Сл. Марковки, Преображенской ц.—Кустовскій Сем. Ив., свящ. Кузнецовъ Іоан. Іоан., свящ. Успенской ц.—Чебановъ Влад. Кирил., свящ. Троицкой ц.—Феневъ Арист. Стеф., свящ. Сл. Можняковки, Георгіевской ц.—Поповъ Ник. Іоан., свящ. Сл. Ново-Бѣленькой, Рождество-Богородичной ц.—Ставровъ Пав. Тимоф., свящ. Краснокутскій Влад. Вас., свящ. Мирносицкой ц.—Ковалевскій Сем. Петр., свящ. Сл. Ново-Пскова, Николаевской ц.—Филевскій Ник. Фед., свящ. Сл. Ново-Росоши, Рождество-Богородичной ц.—Жуковскій Іоаннъ Вас., свящ. Троицкой ц.—Козьменко Стеф. Косъм., свящ. Сл. Осиновой, Вознесенской ц.—Пестряковъ Полик. Мелет., свящ. Капустянскій Вас. Вас., свящ. Сл. Просяной, Вознесенской ц.—Павловъ Іоаннъ Порфф., свящ. Сл. Сычевки, Николаевской ц.—Слюсаревъ Никита Іоан., свящ. С. Рогова, Александро-Невскаго молитв. дома—Грековъ Фед. Ал-сѣев., свящ.

**4-й округъ.** Сл. Бѣловодскъ, Троицкой ц.—Пономаревъ Леонидъ Поликарп., свящ. Косьминъ Серг. Ал-сѣев., свящ. и Войтовъ Фед. Петр., свящ. Николаевской ц.—Инноковъ Іоаннъ Ал-сѣев., свящ. и Краснокутскій Евг. Мих., свящ. Сл. Бараниковка, Рождество-Богородичной ц.—Приходьковъ Ник. Мих., свящ. Сл. Брусовка, Покровской ц.—Иваницкій Миртоф. Мих., свящ. Сл. Богдановка, Вознесенской ц.—Мищенко Никол. Іоан., свящ. Сл. Великотекъ, Петро-Павловской ц.—Федоровъ Самуиль Никол., свящ. Сл. Городище, Покровской ц.—Инноковъ Ал-сѣй Стеф., свящ. и Ждановъ Григ. Вендикт., свящ. Сл. Даниловка, Архангело-Михайловской ц.—Кузнецовъ Григ. Іоан., свящ. Сл. Зеликовка, Вознесенской ц.—Донченковъ Филар. Дм., свящ. Сл. Зориковка, Благовѣщенской ц.—Ветуховъ

Ѳед. Никол., свящ. Сл. Караячная, Константино-Еленовской ц.—Жуковский Дм. Вас., свящ. Сл. Кононовка, Свято-Духовской ц.—Поповъ Ал-ндръ Григ., свящ. Сл. Литвиновка, Успенской ц.—Стещенко Конст. Конст., свящ. и Протопоповъ Гавр., свящ. Сл. Лимиревскій заводъ, Александро-Невской ц.—Шишловъ Ѳед. Иоан., свящ. Сл. Моисеевка, Троицкой ц.—Чалый Влад. Вас., свящ. Сл. Морозовка, Трехсвятительской ц.—Склабинскій Дм. Андр., свящ. Сл. Нижебараниковка, Крестовоздвиженской ц.—Ѳедоровъ Як. Иоан., свящ. Сл. Никольская, Николаевской ц.—Раевскій Иоаннъ Иоан., свящ. и Василевскій Ал-сѣй Иоан., свящ. Сл. Николаевка, Николаевской ц.—Грабовскій Иоаннъ Вас., свящ. Сл. Поповка, Успенской ц.—Косьменковъ Иоаннъ Яковл., свящ. Сл. Римаревка, Богородичной ц.—Василевскій Иоаннъ, свящ. Сл. Семикозовка, Вознесенской ц.—Карповъ Григ. Кирил., свящ. Сл. Стрѣльцовка, Успенской ц.—Лисенко Пав. Мих., свящ. Сл. Стрѣлецкій заводъ, Спасской ц.—Ѳедоровъ Георг. Хаилам., свящ. Сл. Шелестова, Рождество-Богородичной ц.—Шишловъ Дм. Иоан., свящ. Сл. Шуликина, Рождество-Богородичной ц.—Кобеляцкій Вас. Яковл., свящ.

#### Волостныя Правленія и Волостные Суды.

Александровской волости: Сташина Гойденко Ив. Козьм. Писарь Духинъ Яковъ Стеф. Предѣдатель суда Кутьковъ Сем. Егор.

Алекѣевской: Старшина Свѣтличный Ив. Матв. Писарь Чишкала Ив. Никит. Предѣдатель суда Свѣтличный Никол. Арсентьев.

Бараниковской: Старшина Старуновъ Герас. Наум. Писарь Пастуховъ Тихонъ Ѳед. Предѣдатель суда Кравченко Стеф. Яковл.

Больше-Черниговской: Старшина Столяревъ Андр. Сидор. Писарь Кочеревскій Никол. Ив. Предѣдатель суда Яковлевъ Вас. Павл.

Боровенской: Старшина Сергѣенко Григ. Игн. Писарь Оридорога Евфим. Яковл. Предѣдатель суда Бѣловоль Вас. Григ.

Боровской: Старшина Внуковъ Ал-сѣй Филип. Писарь Берестовой Ив. Троф. Предѣдатель суда Филимоновъ Радіонъ Петр.

Бѣловодской: Старшина Будовской Карпъ Остап. Писарь Назаренко Никол. Илларион. Предѣдатель суда Саенко Ив. Никит.

Бѣлокуракинской: Старшина Корниенко Вас. Матв. Писарь Шкуринъ Андр. Ив. Предѣдатель суда Хмѣленко Ив. Петр.

Бѣлолуцкой: Старшина Головинскій Макаръ Мих. Писарь Коваленко Тимоф. Никол. Предѣдатель суда Выхровъ Ѳед. Ив.

Воеводской: Старшина Самойленко Филиппъ Ив. Писарь Вирченко Як. Ром. Предѣдатель суда Крикуновъ Игн. Аким.

Городищенской: Старшина Бурдунъ Ив. Сав. Писарь Нехаенко Андр. Семен. Предѣдатель суда Сущенко Ефимъ Анисим.

Евсугской: Старшина Коваль Ив. Павл. Писарь Пьясецкій Вас. Георг. Предѣдатель суда Ганзій Герас. Ив.



- Зориковской: Старшина Николаенко Ив. Мих. Писарь Коломыйцевъ  
Никол. Ив. Председатель суда Лобода Ив. Мих.
- Каменской: Кандидатъ старшины Федосевъ Спирид. Степ. Писарь  
Яровой Юна Ив. Председатель суда Приколотинъ Моис. Никит.
- Колядовской: И. д. старшины Бурьянъ Зах. Елис. Ермоленко Сила  
Пант. Председатель суда Мѣха Карпъ Филип.
- Кризской: Старшина Киктенко Вас. Ив. Писарь Мирошниковъ  
Стеф. Петр. Председатель суда Глущенко Федор. Степ.
- Курячевской: Старшина Бѣлокобыльскій Як. Ив. Писарь Тимо-  
шевъ Як. Конст. Председатель суда Гарманъ Петръ Осип.
- Литвиновской: Старшина Тарабанъ Серг. Ром. Писарь Мележикъ  
Фил. Моис. Председатель суда Бондаренко Петръ Вас.
- Марковской: Старшина Меженскій Влас. Ник. Писарь Алексѣевъ  
Вас. Степ. Председатель суда Калюжный Як. Ильичъ.
- Мостовской: Старшина Чипига Серг. Митроф. Писарь Кійко Игн.  
Вас. Председатель суда Семянистый Ив. Григ.
- Муратовской: Старшина Кухтинъ Ив. Евст. Писарь Шавкуновъ Дем.  
Сав. Председатель суда Сидоренко Сем. Тимоф.
- Никольской: Старшина Безкровный Осипъ Дм. Писарь Мирошникъ  
Фед. Тарас. Председатель суда Исаковъ Ив. Павл.
- Ново-Астраханской: Старшина Милашъ Пав. Федор. Писарь Кійко  
Никиф. Вас. Председатель суда Василенко Никиф. Ив.
- Ново-Айдарской: Старшина Гордѣевъ Ал-сѣй Петр. Писарь Терен-  
тѣевъ Конст. Сем. Председатель суда Карягинъ Андр. Дан.
- Ново-Боровской: Старшина Макуха Савва Фом. Писарь Матвѣевскій  
Ант. Фил. Председатель суда Семиковъ Кор. Сем.
- Ново-Бѣлянской: Старшина Бутковъ Петр. Ив. И. д. писаря Ковы-  
ленко Георг. Никол. Председатель суда Лобуревъ Тарасъ Григ.
- Ново-Россошанской: Старшина Потапенко Вас. Воишф. Писарь На-  
заренко Вас. Георг. Председатель суда Пивоваровъ Фома Андр.
- Осиновской: Старшина Журавлевъ Ал-ндръ Мих. Писарь Чиликинъ  
Ив. Мих. Председатель суда Помогаевъ Мих. Прокоф.
- Павловской: Старшина Марченко Лавр. Кирил. Писарь Дудниковъ  
Степ. Лук. Председатель суда Ересковскій Ив. Фом.
- Пантюхинской: Старшина Хижняковъ Герас. Вас. Писарь Коваленко  
Григ. Никол. Председатель суда Рыкачевъ Акимъ Ив.
- Песчанской: Старшина Брагунцовъ Тит. Григ. Писарь Иващенко  
Ал-ндръ Никол. Председатель суда Пантелеевъ Андр. Сем.
- Петро-Павловской: Старшина Латунъ Ив. Григ. Писарь Кудренко  
Ив. Пав. И. д. председателя суда Торба Григ. Петр.
- Проянской: Старшина Чалый Федоръ Петр. Писарь Ковалевскій  
с. Григ. Председатель суда Чалый Ив. Петр.

Старо-Айдарской: Старшина Малаховъ Пав. Петр. Писарь Коротковъ Мих. Конст. Предсѣдатель суда Абакинъ Ром. Ив.

Старобѣльской: Старшина Холоднякъ Исид. Евф. Писарь Бондаревъ Козьма Ильичъ. Предсѣдатель суда Червякъ Ив. Никол.

Смоляниновской: Старшина Горобинскій Фома Ив. Писарь Сокологорскій Дм. Зах. Предсѣдатель суда Зинченко Ал-сѣй Макар.

Стрѣльцовой: Старшина Гнатенко Сид. Григ. Писарь Жученко Ив. Ив. Предсѣдатель суда Кулибаба Степ. Сем.

Тамошевской: Старшина Раченко Савва Горд. Писарь Лавиновъ Θεодос. Яковл. Предсѣдатель суда Долженко Як. Игн.

Тимоновской: Старшина Толмачевъ Терент. Ал-сѣв. Писарь Бедринъ Гавр. Спирид. Предсѣдатель суда Голубцевъ Фед. Гавр.

Трехизбенской: Старшина Гречишкинъ Мих. Димит. Писарь Бганцевъ Ив. Андр. Предсѣдатель суда Вѣтровъ Дим. Сав.

Штормовской: Старшина Шонинъ Ден. Матв. Писарь Остапушенко Ив. Мих. Предсѣдатель суда Науменко Фил. Макс.

Шульгинской: Старшина Сыровой Моис. Як. Писарь Кійко Θεодоръ Вас. Предсѣдатель суда Правенькій Степ. Яковл.

## Сумской уѣздъ.

### Канцелярiя Предводителя дворянства.

Предводитель Дворянства *Траскинъ* Илья Дм., ротм. Сл. Куяновка-Письмоводитель *Федоровъ* Вас. Евгр., поч. гр.

### Сумская Дворянская опека.

Предсѣдатель Опеки-Предводитель Дворянства. Засѣдатели: *Римскій-Корсаковъ* Серг. Ник., пор. С. Шпилевка. *Ефремовъ* Ник. Ник., двор. И. д. письмоводителя *Федоровъ* Вас. Евграф., поч. гр.

### Сумской Уѣздный Съѣздъ.

Предсѣдатель—Предводитель Дворянства. Уѣздный членъ окружнаго суда *Баженовъ* Андр. Ник., с. с. Г. Сумы. Земскіе начальники: 1-го уч. *Декконоръ* Викт. Вас., к. с. Сл. Стецковка. 2-го уч. *Деконноръ* Валер. Валер., с. с. Сл. Ворожба. 3-го уч. *Крамаренковъ* Ник. Степ., к. с. Г. Сумы. 4-го уч. *Дверницкій* Петр. Емельян., к. с. С. Виры. 5-го уч. *Краснянскій* Евг. Владим., к. с. Х. Краснянскій. 6-го уч. *Щербакъ* Ив. Ефим., г. с. Г. Сумы. Почетные мировые судьи: *Савичъ* Веніам. Андр., д. с. с. Д. Рудневка. *Картовъ* Θεод. Сем., с. с. Х. Коржовъ. *Линтваревъ* Ал-андръ Ал-андр., двор. Х. Ольшанка. *Золотницкій* Бор. Викт., к. р. Д. Желѣзнякъ. *Линтваревъ* Серг. Вас., к. р. Д. Василевка.

### Сумскій Уѣздный Комитетъ попечительства о народной трезвости.

Предсѣдатель комитета -- Предводитель дворянства Сумскаго уѣзда. Члены Уѣзднаго комитета: Благочинный 1-го Сумскаго округа. Директоръ Сумской Александровской мужской гимназiи. Директоръ Сумскаго реальнаго училища. Начальникъ Сумской женской гимназiи. Наблюдатель церковно-приходскихъ школъ Сумскаго уѣзда. Инспекторъ народныхъ училищъ Сумскаго уѣзда. Уѣздный Членъ Сумскаго окружнаго Суда по Сумскому уѣзду. Товарищъ прокурора Сумскаго окружнаго суда. Сумскій Уѣздный исправникъ. Акцизный надзиратель 3-го округа Харьковской губерни. Сумской уѣздный Военскій Начальникъ. Помощникъ начальника губернскаго жандармскаго управленiя. Земскіе начальники. Инспекторъ 9 уч. Харьковской губ. Сумской уѣздный врачъ. Почетные мировые судьи. Сумской городской судья. Предсѣдатель Сумской уѣздной земской управы. Члены отъ земства. Сумской городской голова.

### Сумской Уѣздный Училищный Совѣтъ.

Предсѣд. Учил. Сов. Предвод. дворянства. Члены: отъ земства *Линтваревъ* Пав. Мих., предсѣд. земской управы. *Золотаевъ* Велер. Ник. Отъ дух. вѣд. *Никольскій* Вас. Вас., прот. Отъ М. В. Д. Исправникъ. Отъ М. Н. Пр. *Грицай* Ал-сѣй Серг., директоръ реал. учил. Отъ города *Архангельскій* Мих. Егор., инспекторъ гимназiи. Инспекторъ народ. учил. *Жудро* Ник. Матв. Участковые земскіе начальники.

### Сумское уѣздное по воинской повинности Присутствіе.

Предсѣдатель Присутствiя--Предводитель Дворянства. Члены: Уѣздный Исправникъ. Уѣздный военскій начальникъ. Членъ земской управы. Дѣлопроизводитель *Федоровъ* Вас. Евграф., п. гр.

### Сумское уѣздное Отдѣленіе попечительнаго о тюрьмахъ Комитета.

Старшій директоръ -- Предводитель Дворянства. Директоры по должности: Прокуроръ Сумск. окруж. суда *Шереметевскій* Мих. Дм., с. с. Товарищъ прокурора. Уѣздный членъ суда по Сумскому уѣзду *Баженовъ* Андр. Никол., с. с. Предсѣдатель Сумской уѣздной земской управы. Сумскій уѣздный Врачъ. Уѣздный Исправникъ. Городской судья *Добровольскій* Евг. Андр. Городской голова. Благочинный 1-го округа. Директоры Высочайше утверждены: *Гриненко* Прок. Сем., куп. *Скубенко* Ник. Ив., п. п. гр. *Сухановъ* Никол. Ал-сѣв., п. п. гр. *Курочкинъ* Петръ Мих., к. сов. *Богатыревъ* Мих. Ив., куп. (казначей). *Харитоненко* Пав. Ив., двор., *Лецинскій* Ник. Юсиф., куп. *Владеславлевичъ* Левъ Ал-ндр., к. секр. *Сазановъ* Ив. Георг., куп. *Перепелкинъ* Дом. Петр., куп. Дѣлопроизводитель *Федоровъ* Вас. Евграф., п. гр.

### Сумское Уѣздное Попечительство дѣтскихъ приютовъ.

Предсѣдатель -- Предводитель Дворянства. Члены: Уѣздный Исправникъ. Предсѣдатель земской управы. Уѣздный Врачъ *Тарарумъ* Георг.



Макс., н. с. Благочинный 1-го округа. Инспекторъ народныхъ училищъ. Врачъ приюта *Остапенко* Викт. Мих., лѣк. Дѣлопроизводитель *Оедоровъ* Вас. Евграф., п. гр.

### Дѣтскій Приютъ И. М. Харитоненко.

Попечительница приюта *Харитоненко* Нат. Макс-вна, вдова д. с. с. Директоръ приюта *Харитоненко* Пав. Ив., с. с. Старшина приюта *Сухановъ* Ник. Ал-сѣв., куп. Смотрительница приюта *Яновская* Ал-ндра Влад., п. гр.

### Сумской Окружный Судъ.

Вредсѣдатель Сумскаго Окружнаго суда *Куликовъ* Пав. Петр., д. с. с. Товарищъ Предсѣдателя *Яновъ* Дм. Ив., с. с. Члены суда: *Бровковичъ* Ил. Ив., с. с. *Никольскій* Порф. Сем., с. с. *Нитче* Вильг. Вильг., к. сов. *Титовъ* Конст. Серг., надв. сов. *Дурасовъ* Ник. Петр., кол. сов. Уѣздные члены суда: По Сумскому уѣзду *Баженовъ* Андр. Ник., с. с. По Ахтырскому уѣзду *Лазаревскій* Ал-ндръ Петр., с. с. По Лебединскому уѣзду *Поповъ* Валер. Дмитр., с. с. По Рыльскому уѣзду *Мазуревскій* Вас. Ал-ндров., с. с. По Путивльскому уѣзду *Никольскій* Мих. Ник., с. с. Городскіе судьи: по г. Сумамъ *Добровольскій* Евген. Андр., т. с. По г. Бѣлополью (заштат. гор.) *Петровскій* Андр. Конст., с. с. По г. Ахтыркѣ *Бѣлый* Влад. Ал-ндров., кол. ас. По г. Лебедину *Бѣликовичъ* Эдуард. Адам., кол. ас. По г. Путивлю *Стявскій* Юсиф. Львов., кол. ас. По г. Рыльску *Федоровскій* Ник. Ильич., с. с. Прокуроръ суда *Щереметевскій* Мих. Дм., с. с. Товарищи Прокурора: По Сумскому участку (вакансія). По Рыльскому уч. *Педановъ* Ив. Ив., н. с. По Лебединскому уч. *Сердюковъ* Григ. Наум., к. сов. Секретарь при Прокурорѣ суда *Гирничъ* Григ. Петр., тит. с. Судебные слѣдователи: по особо важнымъ дѣламъ *Линицкій* Ив. Ал-сѣв., надв. сов. Сумскаго уѣзда: 1-го уч. *Яриушкевичъ* Фад. Марк., к. сов. 2-го уч. *Куровскій* Коз. Григ., с. с. 3-го уч. *Амиторовъ* Ник. Ал-ндр., с. с. Лебединскаго уѣзда *Петровскій* Ал-сѣй Степ., н. с. Въ г. Лебединѣ. Ахтырскаго уѣзда: 1-го уч. *Самуильсонъ* Левъ Самойлов., н. с. Въ г. Ахтыркѣ. 2-го уч. *Куцевъ* Федоръ Андр., к. с. Въ г. Ахтыркѣ. Путивльскаго уѣзда: 1-го уч. *Кендро* Владим. Георг., к. ас. Въ г. Путивлѣ. 2-го уч. *Шульженскій-Савичъ* Ник. Ник., н. с. Въ г. Путивлѣ. По Рыльскому уѣзду *Чистяковъ* Вас. Вас., н. с. Въ г. Рыльскѣ. Секретари суда: *Левитскій* Ив. Петр., н. с. *Ситенко* Вас. Вас., г. с. Помощникъ секретаря *Сперанскій* Дм. Вас., неим. ч. И. д. помощ. секретаря: *Михайловскій* Ник. Арсент., н. ч. *Климовъ* Георг. Ив., н. ч. *Обозненко* Ал-ндръ Вас., мѣщ. Судебные пристава: По г. Сумамъ и его уѣзду: *Малиженевскій* Вас. Федор., н. с. *Булгаковъ* Федор. Ник., к. с. По Лебедину и его уѣзду *Можайскій* Петръ Аф., н. с. По г. Ахтыркѣ и его уѣзду *Дмитріевъ* Сем. Григ., н. с. По г. Путивлю и его уѣзду *Раздольскій* Мих. Федос., н. с. По г. Рыльску и его уѣзду *Шумаковъ* Вас. Ал-ндров., к. с. Судебные разсыльные: По г. Сумамъ и его уѣзду *Марковъ* Пав. Данил., н. ч. *Кобликовъ* Леон. Аншол., н. ч. По г. Ахтыркѣ и его уѣзду *Применко* Ник. Серг., мѣщ. По г. Лебедину и его уѣзду *Арбузовъ* Петръ Ив., тит. с. По г. Путивлю и его уѣзду *Пекрицкій* Влад. Плат., к. р. Нотариусъ: Старшій *Даш-*

Кевичъ Андр. Ив., с. с. Младшіе: По г. Сумамъ: *Ивановъ* Митр. Ив., к. с. *Бырченко* Вас. Вас., л. двор. *Линицкій* Всев. Ал-сѣв., тит. сов. *Смирновъ* Викт. Ник., сынъ куп. По г. Ахтыркѣ: *Залѣсскій* Ник. Макс., младш. унт. оф. изъ вольно-опред. *Пашковъ* Навель Елис., мѣщ. По г. Бѣлополью: *Ральфъ* Юс. Франц., двор. *Яковлевъ* Влад. Влад., к. с. Младшіе нотаріусы: По г. Рыльску: *Звягинъ* Ник. Федор., пор. зап. *Мокржецкій* Адам. Фом., двор. По г. Путивлю: *Якубовичъ* Викт. Ал-ндр., г. с. *Пестриченко* Викт. Павл., п. г. По г. Лебедену: *Перекрестовъ* Андр. Андр., н. с. *Веприцкій* Ив. Лавр., мѣщ. По г. Недригайлову *Ястремскій* Леонид. Витальев., г. с. По сл. Тернамъ (вакансія). Частные повѣренные: *Брюховецкій* Ив. Сем., к. р. *Хомайко* Ив. Никит., мѣщ. *Зайцевъ* Фед. Дм., к. с. *Ульянинскій* Раф. Ал-ндров., н. с.

#### Сумское Уѣздное Полицейское Управление.

Сумскій Уѣздный Исправникъ (вакансія). Помощникъ *Линко* Ант. Ив., к. ас. Секретарь *Поповъ* Юс. Вас., тит. с. Столоначальникъ г. гражданскихъ дѣлъ *Поповъ* Петръ Стеф., п. п. г. Регистраторъ *Терновской* Вас. Ал-ндров., двор. Сумской городской приставъ *Базилевичъ-Княжиковскій* Діон. Григ., к. ас. Помощники пристава гор. Сумъ: *Кукушкинъ* Дм. Ив., т. с. *Мартыновъ* Дм. Ашпол., к. р. Приставъ 1-го стана Сумскаго уѣзда *Горьловъ* Евг. Георг., тит. с. Въ д. Пришибѣ Сумской вол. Приставъ 2-го ст. Сумскаго уѣзда *Льбовъ* Ник. Петр., т. с. Въ с. Павловкахъ Рѣчанской волости. Приставъ 3-го ст. Сумскаго уѣзда *Бурьяновъ* Ал-сѣй Дм., к. р. Въ сл. Юнаковкѣ. Бѣлопольскій полицейскій надзиратель *Решетиловъ* Ив. Степ., тит. с. Въ г. Бѣлопольѣ.

#### Сумскій Уѣздный Распорядительный Комитетъ.

Предсѣдатель Комитета—Исправникъ. Члены Комитета: Военскій Начальникъ. Городской голова. Членъ Земской управы.

#### Уѣздная Земская Управа.

Предсѣдатель управы *Лантваревъ* Пав. Мих., к. ас. Члены: *Доможировъ* Ник. Петр., поруч. *Игнатьевъ* Ал-ндръ Дм., корн. С. Токари. *Ставровскій* Ник. Зах., двор. Секретарь *Узвило* Фед. Григ., мѣщ. Бухгалтеръ *Вьюнниковъ* Авраамъ Вас., п. гр. Уѣздный агрономъ. *Грищенко* Петр. Ив., двор. Уѣздный техн. *Трешау* Ал-ндръ-Вильгел. Ал-ндр., прап. Губернскій техникъ (вакансія). Дорожный смотритель *Салондъ* Ив. Ив., кр. Смотритель арести. помѣщ. и экспедиторъ земской почты *Картовъ* Ник. Модест., двор. Завѣд. Земск. сельско-хозяйств. складомъ *Роттеръ* Іуд. Викент., мѣщ. Врачъ Сумской Земской больницы *Шеболдаевъ* Леонт. Валент., к. сов. Врачъ-ординаторъ *Писнячевскій* Конст. Викт., п. п. гр. Врачи: 1 уч. *Левитскій* Мих. Ал-ндр., к. ас. Г. Сумы. 2 уч. *Черниковъ* Хаймъ Дав., лѣк. Сл. Верхняя Сыроватка. 3 уч. *Алферовъ* Левъ Роман., к. сов. Сл. Виры. 4 уч. *Пудиковъ* Конст. Петр., лѣк. Сл. Юнаковка. 5 уч. *Трамбицкій* Гецель Самойл., лѣк. Г. Бѣлополье. 6 уч. *Сергиевскій* Петръ Ал-ндр., лѣк. Сл. Хотѣнь. 7 уч. *Кириенко* Ник. Ив., лѣк. Сл. Рѣчки. Запасный врачъ *Успенскій* Ник. Ив., лѣк. Г. Сумы. Между-

уѣздный врачъ *Демьяненко* Влад. Никан., лѣк. Сл. Н.-Сыроватка. Санитарный врачъ *Рафесъ* Мееръ Аронон. Гирш., лѣк. Г. Сумы. Ветеринарные врачи: 1 уч. *Піотровский* Ив. Іосиф., т. с. Г. Сумы. 2 уч. *Геневскій* Петр. Ник., н. с. Г. Бѣлополье. 3 уч. *Козловъ* Серг. Ник. т. с. Сл. Юнаковка. Агенты земскаго страхованія по Сумскому уч. *Чернявскій* Фед. Никит., г. с. Г. Сумы. По Бѣлопольскомъ уч. *Удянскій* Дм. Вас. Г. Бѣлополье.

#### Сумской Комитетъ О-ва Краснаго Креста.

Предсѣдатель *Харитоненко* Пав. Ив., с. с. Товарищъ *Фонъ-Лоретцъ-Эблинъ* Веніам. Адольф. Казначей *Краснянскій* Влад. Ив., г. с. Дѣлопроизвод. *Сулима* Степ. Ант., н. с.

#### Сумская Городская Управа.

Городской голова *Золтаревъ* Валер. Ник., поруч. запаса, п. двор. Члены управы: *Прядкинъ* Григ. Фед., н. с., гражд. инж. *Щиблетовъ* Ал-ндръ Пав., л. п. гр. *Корепановъ* Дм. Митроф., п. п. гр. Городской секретарь *Фостиковъ* Мих. Пав., г. сек. Помощ. секретаря *Ефремовъ* Конст. Влад., мѣщ. Бухгалтеръ *Пушкаревъ* Влад. Пав., л. п. гр. Повѣренный по судеб. дѣламъ *Шилинъ* Мих. Вас., присяж. повѣренный. Врачи: Городской санитарный *Трамбицкій* Садукъ Самойлов., лѣк. Ветеринарный *Ткаченко* Ник. Ник., н. с. Городской техникъ *Тарасовъ* Андр. Прокоф., воено-инж.

#### Сумской Городовой Сиротскій Судъ.

Предсѣдатель сиротскаго суда *Золтаревъ* Валер. Ник., поруч. Члены: *Харченко* Лука Никит., куп. *Туришу* Илья Евфраим., куп. *Ковалевъ* Фед. Степ., мѣщ. *Парфененко* Ив. Мих., цех. Дѣлопроизводитель *Стародубъ* Петръ Андр., кр.

#### Сумское Отдѣленіе Государственнаго Банка.

Управляющій *Коведяевъ* Егоръ Егор., с. с. Контролеръ *Клопотовскій* Ромуал. Юліян, к. ас. Кассиръ *Линтваревъ* Конст. Ив., к. сек. Помощ. контролера *Шуриковскій* Меч. Фед., г. с. Помощ. кассира: 1 раз. *Виноградскій* Ал-сѣй Фомичъ, н. с. 2 раз. *Гиринъ* Ал-ндр. Андр., кр. Счетные чиновники: 1 раз. *Молоштановъ* Фед. Матв., неим. чина. 2 раз. *Владиміръскій* Ив. Мих., к. ас. *Аулихъ* Альфр. Альфонс., к. р.

#### Сумской Городской Общественный Банкъ.

Директоръ *Пивоваровъ* Ив. Сем., куп. Товарищъ директора *Балащенко* Ник. Конст., мѣщ. Товарищъ директора, завѣдующій кассою *Пелещукъ* Андр. Ал-сѣев., мѣщ. Бухгалтеръ *Кравченко* Петръ Яков., сынъ оберъ-офицера. Помощ. бухгалтера *Сердюковъ* Афан. Ив., мѣщ.

#### Общество взаимнаго кредита Сумскаго уѣзднаго земства.

Предсѣдатель Правленія *Розенквигъ* Ант. Ив., куп. Директоры: *Владиславлевичъ* Левъ Ал-ндр., к. сек. *Федоровскій* Ник. Андр., т. с. Бухгалтеръ *Архангельскій* Фед. Григ., к. р.



**Юнаковскій сельскій Банкъ.**

Распорядитель банка *Толока* Андр. Петр., кр. Сл. Юнаковка. Члены повѣрочнаго совѣта: *Крамаренко* Пав. Терентьев., кр. *Дмитренко* Степ. Кондрат. Сл. Локня. *Борисенко* Фед. Аверьян. Сл. Басовка. *Ярошенко* Анис. Степ. Сл. Могрица. Завѣдывающій дѣлопроизводствомъ *Швецовъ* Ив. Ив. Сл. Юнаковка.

**Сумской Александровскій крестьянскій сельско-хозяйственный Банкъ.**

Управляющій банкомъ *Краснянскій* Влад. Ив., двор. Бухгалтеръ *Городенскій* Евг. Ал-ндр., двор. Кассиръ *Ковалевъ* Фед. Степ., мѣщ.

**Управление Сумскаго уѣзднаго воинскаго Начальника.**

Воинскій Начальникъ *Лаврикъ* Ник. Ефим., полк. Завѣдывающ. складомъ *Дорошенко* Григ. Григ., поруч. Дѣлопроизводитель *Рагозинъ* Фед. Евдок., к. р.

**Сумское раскладочное Присутствіе.**

Предсѣдатель Присутствія *Поршняковъ* Ал-сѣй Мих., с. с. Члены: *Бѣлоярцовъ* Влад. Ив., н. с. *Пашковъ* Конст. Мих., куп. *Черняевъ* Григ. *Сафроновъ* Вас. Григ. *Суловъ* Ив. Фед. *Реньевъ* Ив. Ив. *Пивоваровъ* Ал-ндръ Ром. Замѣстители: *Харченко* Лука Никит. *Туршу* Илья Ефроим

**Управление 1-го сахаро-акцизнаго Округа Харьковской губ.**

Надзиратель *Поповъ* Пав. Ал-ндр., к. сов. Ст. помощ. надз. *Городенскій* Мих. Ал-ндр., н. с. Г. Сумы. *Крендовскій* Мих. Евгр., н. с. Сл. Терны, Лебед. у., Харьк. губ. Мл. помощ. надз. *Бойко* Пав. Як., г. сек. *Коробчанскій* Евст. Вас., к. ас. Г. Сумы. *Дыновскій* Влад-лав. Лук., к. ас. Г. Лебединь. Дѣлопроизводитель *Монтаковъ* Викт. Фед., т. с. Г. Сумы.

**Акцизное управление 3-го Округа Харьк. губ.**

Окружный надзиратель *Бурдюговъ* Мих. Ив., к. сов. Ст. помощ.: *Миленъ* Серг. Васильев., н. с. *Бѣлоярцевъ* Владим. Ив., н. с. *Конопасевичъ* Ал-ндръ Вас., к. ас. *Станиславскій* Марьянъ Игнат., н. с. Мл. пом. надзирателя *Зеленко* Левъ Фед., т. с. Въ г. Сумахъ. *Торгудъ* Ал-ндръ Фед., неим. ч. Въ г. Бѣлопольѣ. Дѣлопроизводители: *Любарскій* Фед. Ив., т. с. *Воробьевъ* Ант. Петр., неим. ч. Въ г. Сумахъ. Старшіе штатные контролеры: *Остригинъ* Петръ Як., к. сек. На Марковскомъ № 10 винокурен. заводѣ. *Базаровъ* Пав. Петр., к. сек. На Будковскомъ № 195 винокурен. заводѣ. Старшіе контролеры: *Протасовъ* Сем. Ив., к. сек. На преображенскомъ № 91 винокур. зав. *Суригъ* Мих. Конст., к. рег. На Желѣзнякскомъ № 137 винок. зав. *Торяниковъ* Мих. Ник., к. сек. Въ г. Сумахъ. *Салищевъ* Егоръ Ив., неим. ч. Въ г. Сумахъ. *Черкасовъ* Мих. Мих., к. сек. На Степановскомъ № 153 винок. зав. Младшіе контролеры: *Сумцовъ* Ник. Як., к. сек. На Иволжанскомъ № 197 винок. заводѣ. *Жижаревъ* Ал-ндръ Испол., к. сек. На Морочанскомъ № 93

винок. заводъ. *Соколовъ* Ник. Дмит., неим. ч. На Стецковскомъ № 132  
винок. заводъ. Надсмотрщики: *Федоровскій* Дмитрій Петр., к. сек. *Гри-  
невъ* Мих. Фед., неим. ч. *Алексѣевъ* Андр. Ник., неим. ч. *Томилинь* Степ.  
Ив., неим. ч. Въ г. Сумахъ.

### 28 драгунскій Новгородскій Его Величества Короля Виртембергскаго полкъ.

Командиръ полка полковникъ *Загорскій* Леон. Клим. Помощ. по  
стр. части подполковникъ *Языковъ* Леон. Викт. Завѣдыв. хозяйст. под-  
полковники: *Кузьминъ* Степ. Ив. *Касаткинъ* Валер. Пав. *Саргани* Конст.  
Конст. Командиры эск.: Ротмистры: *Зрудельскій* Ксавер. Ксавер. *Лукинъ*  
Леонт. Ник. *Бурдянь* Мих. Яков. *Петельницъ* Петр. Людв. *Овчаровъ*  
Агаф. Иоаким. *Ознобишинъ* Ал-ндръ Ник. Штабсъ-Ротмистры: *Курносковъ*  
Ив. Влад. *Григорьевъ* Ник. Ал-ндр. *Неннингеръ* Георг. Влад. Завѣдыв.  
учеб. ком. *Кипарскій* Аксель Вольд. *Кулисичъ* Леон. Людв. Поручики:  
Князь *Казаналиповъ* Али-Султанъ. Завѣд. нестр. ком. *Александровъ* 1  
Ник. Ник. *Алексѣевъ* Влад. Ник. *Родионовъ* Ив. Ник. *Щекутинъ* Ал-ндръ  
Антон. *Стрѣха* Ник. Ник. *Енбулаевъ* Вас. Хрисанф. Князь *Гагаринъ* Влад.  
Ник. *Александровъ* 2 Фед. Ник. Завѣд. оруж. *Заикинъ* Ник. Ник. *Коси-  
ковъ* Вас. Андр. Корнеты: Полковой адъютантъ *Сбитневъ* Серг. Вас.  
*Стяжеровскій* Ник. Петр. Дѣлопроизводит. полк. суда *Фонъ-Фесингъ* Бо-  
рис. Пав. *Герценвичъ* Глѣбъ Ив. *Отроховъ* Георг. Викт. *Ланггаммеръ* Влад.  
Карл. *Криштопенко* Конст. Вас. Классные чиновники: Старшій врачъ  
*Говоровъ* Пав. Мих., к. сов. Младшій врачъ *Хорошиловъ* Ал-сѣй Ник.,  
н. с. Ветерин. врачъ *Куницынъ* Валент. Дм., к. ас. Классный фельд.  
*Королевъ* Ал-ндръ Львов., к. сек. Полковой свящ. *Евстратовъ* Ал-ндръ  
Ив. Дѣлопр. по хоз. части *Кучеръ* Елисеѣй Мих., к. р.

### Сумская Александровская гимназія.

Почетный попечитель *Харитоненко* Пав. Ив., н. гр. Директоръ *Цвѣт-  
ковъ* Ив. Ив., с. с. Инспекторъ *Архангельскій* Мих. Георг., с. с. Зако-  
ноучитель *Левитскій* Як. Ил., свящ. Преподаватели: *Лащенко* Ник.  
Ал-ндр., с. с. *Липенскій* Ник. Пав., с. с. *Съдлецкій* Ал-сѣй Ферд., с. с.  
*Безсоновъ* Ник. Петр., с. с. *Гедрихъ* Берт. Алоиз., с. с. *Лефевръ* Бониф.  
Ромуал., с. с. *Иванченко* Петр. Фед., к. с. *Степановъ* Ник. Евгр., н. с.  
*Колесниковъ* Ник. Тит., с. с. *Петровъ* Ник. Ал-ндр., сост. въ VIII кл.  
*Цвѣтковъ* Козм. Сем., к. ас. Воспитатели пансіона: *Гедрихъ*, *Иван-  
ченко*, *Степановъ*. Помощники классныхъ наставниковъ: *Левы* Петр. Ив.,  
н. с. *Зйцевъ* Ив. Арс., н. с. Письмоводитель *Переверзевъ* Фед. Ив., т. с.  
Врачъ *Фрей* Пав. Пав., к. с. Учитель пѣнія *Покровскій* Вас. Вас., н. с.  
Учитель гимнастики *Неннингеръ* Георг. Влад., шт. ротм.

### Общество пособія нуждающимся ученикамъ Сумской Александровской гимназіи.

Предсѣдатель Правленія *Цвѣтковъ* Ив. Ив., с. с. Члены правленія:  
*Архангельскій* Мих. Егор., с. с. *Безсоновъ* Ник. Петр., с. с. Казначей  
*Лащенко* Ник. Ал-ндр., с. с. Дѣлопроизв. *Степановъ* Ник. Ев. граф., н. с.

### Сумское реальное училище.

Почетный попечитель *Харитоненко* Пав. Ив., н. двор. Директоръ  
училища *Грицай* Ал-сѣй Серг., с. с. Ис. об. Инспектора *Коноровъ* Мих.

Андр., с. с. Законоучители: православнаго испов. *Кужлярскій* Дим. Ив., свящ. Лютеранскаго испов. *Штереръ* Фелик. Людв., пасторь. Учителни: Математики и геометрическаго черченія *Лебединскій* Ник. Пав., с. с. Исторіи и географіи *Новосильцевъ* Аркад. Ив., с. с. Естествозн. и физики *Яблонскій* Ник. Ал-ндр., с. с. Нѣмецкаго языка *Ръшетилловичъ* Влад. Ѳед., с. с. Французскаго языка *Эггенбургъ* Яков. Яков., с. с. Рисованія и чистописанія *Порубиновскій* Як. Ром., с. с. Русскаго языка въ I класѣ *Гальковскій* Ник. Мих., н. с. Учит. подготов. класса *Шелубковскій* Наумъ Ив., н. с. Учитель пѣнія, регентъ церковнаго хора, онъ-же помощ. клас. наставника *Квашенко* Евстаф. Козьм., состоящій въ X классѣ. Помощ. клас. наставника *Тумскій* Ал-ндръ Пав., состоящій въ X классѣ. Врачъ *Фрей* Пав. Пав., к. с. Учитель гимнастики *Ставровскій* Ник. Петр., корнетъ. Письмоводитель *Полтавцевъ* Ѳед. Пав., т. с.

### Сумская женская гимназія.

Почетная попечит. *Харитоненко* Вѣра Андр., жена с. с. Предсѣдатель педагог. совѣта *Цвѣтковъ* Ив. Ив., с. с. Начальница гимназіи и учит. франц. яз. *Штрикъ* Ольга Ник., дом. наст. Законоучители: *Никольскій* Вас. Вас., прот. *Ставровскій* Андр. Прок., прот. Учителни: русск. яз. *Литенскій* Ник. Пав., с. с. *Петровъ* Ник. Ал-сѣв., ч. VIII кл. Математики *Назаревскій* Як. Мих., с. с. Исторіи и географіи *Безсоновъ* Петръ Петр., н. с. Физики *Сьдлецкій* Ал-ндръ Ферд., с. с. Естествен. исторіи *Яблонскій* Ник. Ал-ндр., с. с. Франц. яз. *Лефевръ* Бон. Ром., с. с. Рисованія *Колесниковъ* Ник. Тим., с. с. Пѣнія *Посельскій* Вас. Моис., к. сек. Учительницы: русск. яз. *Эдельманъ* Вѣр. Петр., дом. наст. Ариѳметики *Кудрявцева* Мар. Гавр., дом. наст. (надзират. VI кл.). Исторіи и географіи *Лукашова* Елен. Алекс., дом. учит. (надзират. II кл.). Чистописанія *Сысоева* Ан. Мих., дом. учит. (надзират. V кл.). Руководѣлія *Бѣлицкая* Ан. Мих., дом. восп. Франц. яз. *Грудистова* Мар. Влад., дом. наст. Нѣмец. яз. *Гіортъ* Ек. Гер., дом. учит. (надзират. VII кл.). *Гершель* Вильг. Юах., дом. учит. Приготов. кл. *Комлишинская* Неон Гавр., дом. учит. (секр. педагог. сов. и библиот.). Танцевъ и гимнастики *Гебель* Алекс. Геор., окон. Моск. Ник. уч. Музыки *Муханова* Нат. Андр., обуч. въ Моск. конс. Надзирательницы: *Клюшниковъ* Лид. Петр., дом. учит.—VIII кл. *Архангельская* Зоя Мих., дом. наст.—IV кл. *Гетрашевичъ* Ант. Ник., дом. наст.—III кл. *Крамарева* Ольга Петр., дом. наст.—I кл. Предсѣдатель попечит. сов. *Харитоненко* Пав. Ив., с. с. Члены: *Краснянскій* Влад. Ив., двор. *Линтваревъ* Пав. Мих., Предсѣд. земск. упр. *Золотаревъ* Валер. Ник., Городской Голова. *Линтваревъ* Алекс. Алекс., двор. *Ефремовъ* Ник. Ник., двор. *Крамаренко* Ник. Степ., двор. *Лещинскій* Ник. Юсиф., куп. *Скубенко* Ник. Ив., куп. *Гриненко* Прок. Сем., куп. *Лорецъ-Эблингъ* Вильг. Адольф., двор.

### Сумской надетскій корпусъ.

Директоръ корпуса *Кублицкій-Піотухъ* Левъ Юсиф., ген.-маіоръ. Инспекторъ классовъ *Коноваловъ* Пав. Петр., с. с. Ротные командиры. 1-й роты *Храповицкій* Леон-дъ Леон., подполк. 2 роты *Ламанскій* Ник. Дм., подполк. Офицеры-воспитатели: *Фонъ-Котень* А-ндръ Фридр.,



подполк. *Калугинъ* Ал-ндръ Ал-ндр., кап. (и. д.) *Фонъ-Зауервейдъ* Ал-ндръ Ник., кап. *Котроховъ* Ив. Андр., кап. (и. д.) Князь *Шаховской* Петр. Петр., кап. *Гартвицъ* Бор. Ал-ндр., ш.-кап. *Фонъ-Ярмерштедтъ* Влад. Влад., ш.-кап. (и. д.) *Гавеманъ* Леон. Ив., ш.-кап. *Шистовскій* Мих. Конст., поруч. (и. д.) Князь *Химшиевъ* Ник. Влад., поруч. (и. д.) Штатные преподаватели: *Жагменъ* Пав. Пав., к. сов. *Воробьевъ* Тих. Мих., н. с. *Зиновьевъ* Митроф. Ив., к. ас. Старшій врачъ *Бунинъ* Ирак. Мих., с. с. Младшій врачъ *Микулинъ* Федръ Никит., н. с. Настоятель церкви *Виноградовъ* Вас. Вас., свящ. Смотритель зданій *Ажулевъ* Мих. Ал-ндр., кап. Завѣдывающій обмундирован. *Моразовскій* Влад. Андр., пор. Бухгалтеръ кирзуса *Свиринъ* Ал-сѣй Ник., н. с. Секретарь корпуса (онъ-же казначей) *Смирновъ* Мих. Всев., т. с. Экономъ корпуса *Петровъ* Мих. Кирил., к. р. Предсѣдатель строительной комиссiи:—Директоръ корпуса. Члены строительной комиссiи: Инспекторъ классовъ. Ротные командиры. Офицеры-воспитатели: *Фонъ-Котенъ* Ал-ндръ Фрид., подполк. и *Фонъ-Зауервейдъ* Ал-ндръ Ник., кап. Смотритель зданій, Экономъ и Завѣдывающій обмундированiемъ. Строитель зданій *Фалевичъ* Войц. Карл., воен. инж., полк. Представители: Отъ Глав. Инж. Упр. *Вейссъ* Роберт. Ферд., воен. инж., подполк. Отъ войскъ Кіевск. в. округа *Ставровскій* Ник. Петр., корнетъ. Отъ Государ. Контроля *Земанъ* Францъ Ив., к. сек. Дѣлопроизводитель *Смирновъ* Мих. Всев., т. с.

#### Сумское духовное училище.

Смотритель училища *Грузовъ* Арк. Ѳед., прот., канд. богосл. Помощникъ смотрителя *Матусевичъ* Іак. Прокоф., свящ., канд. богосл. Учителя: Русскаго и церковно-славянскаго яз. въ старшихъ кл. *Гальковскій* Ник. Мих., н. с. Того же яз. въ I. кл. *Сукачевъ* Влад. Вас., н. с. Латинскаго яз. *Дьяковъ* Ал-ндръ Григ., канд. бог. Греческаго яз. *Литкевичъ* Ал-сѣй Мих., канд. бог. Арифметики и географіи (вакансія). Приготов. кл. *Покровскій* Вас. Вас., н. с. Церковнаго пѣнія *Карповъ* Пав. Кир., ок. кур. сем. Чистописанія *Сокольскій* Вас. Флег., н. ч. Училищный врачъ *Роздольскій* Стан. Адам., к. с. Экономъ училища *Стеллецкій* Іоаннь Петр., діак. Надзиратели-репетиторы: *Бугуцкій* Ив. Триф., н. с. *Сушковъ* Серг. Як., к. ас. *Дубянский* Андр. Петр., ок. кур. сем. *Дубровинъ* Серг. Мих., студ. сем. *Карповъ* Пав. Кир., ок. кур. сем. Правленіе училища: Предсѣдатель Смотритель училища *Грузовъ* Арк. Ѳед., прот., канд. бог. Члены: Помощникъ смотрителя *Матусевичъ* Іак. Прок., свящ., канд. бог. Учитель (онъ же дѣлопроизводитель) *Гальковскій* Ник. Мих., н. с. Отъ духовенства: *Ѳедоровъ* Вас. Ал-ндр., прот. *Фесенковъ* о. Ник., прот. Почетный блюститель *Лещинскій* Пав. Ник., п. п. гр.

#### Одноклассное училище Сумскаго Комитета Грамотности.

Попечительница *Линтварева* Ант-на Ѳед. Законоучит. *Хижняковъ* от-ць Пав., свящ. Завѣдующая *Литвинова* Марія Никиф., дом. наст. Учительницы: *Стдлецкая* Сераф. Ал-сѣев., дом. наст. *Кравченко* Марія Максим., дом. учит. *Никольская* Анна Порф., дом. наст. Учительница руководяльа *Сыпухина* Анна Ник. Учитель пѣнія *Подлуцкій* Порф. Ив., діак. Врачъ *Писнячевскій* Конст. Ив.

**Сумское Благотворительное Общество.**

Предсѣдатель Правленія *Краснянскій* Влад. Ив., п. двор. Члены: *Лецинскій* Ник. Юсиф., п. п. гр. *Скубенко* Ник. Ив., п. п. гр. *Золотаревъ* Валер. Ник., пот. двор., пор. зап. *Пашковъ* Конст. Мих., куп. *Грузовъ* Аркад. Фед., прот. *Сазановъ* Ив. Егор., куп. Казначей *Шубинъ* Петръ Мих., п. п. гр. Секретарь *Фостиковъ* Мих. Пав., г. с.

**Общество попеченія о бѣдныхъ въ г. Сумахъ.**

Почетный Предсѣдатель совѣта *Золотаревъ* Валер. Ник., городской голова. Предсѣдатель совѣта *Бырченко* Вас. Вас., двор. Члены совѣта: *Прядкинъ* Григ. Фед., н. с. *Щиблетовъ* Алек. Пав., п. гр. *Корепановъ* Дмит. Митр., п. п. гр. *Асмолова* Мар. Феокт., жена п. п. гр. *Новосильцевъ* Аркад. Ив., с. с. *Остапенко* Викт. Мих., врачъ. Членъ—секретарь *Федоровскій* Ник. Андр., т. с. Участковыя попечительницы и попечители: *Линтворова* Нат. Мих. *Шретеръ* Юлія Ив. *Полницкій* Гавр. Ксен. *Штейперъ* Соф. Юсиф. *Остапенко* Вик. Мих. *Сборомирская* Соф. Мих. *Фесенко* Ник. Степ. *Шеболдаевъ* Леон. Валент. *Сорочинскій* Плат. Ив. *Церковницкій* Ал-андръ Ник. *Виноградскій* Дмит. Ильичъ *Кагадъевъ* Леон. Пав. *Отрохова* Анна Яков. *Лаврова* Мар. Ник. *Цербаненко* Афан. Андр. *Упруновъ* Андр. Ив. *Ставровскій* Андр. Прок. *Мощенко* Ник. Петр. *Ватманъ* Владис. Густав. *Сазанова* Ольга Ив. Попечительница приюта *Гирчицъ* Елиз. Павл.

**Сумская Городская Общественная Библіотена.**

Завѣдывающій библіотекой *Ефремовъ* Конст. Влад. Помощ. библіотекаря *Андреева* Марія Митр.

**Бѣлопольская Городская Управа.**

Городской Голова *Ральфъ* Конст. Франц., двор. Членъ управы завѣдывающій хозяйствен. частью *Цымбалъ* Як. Филип., мѣщ. Членъ управы завѣдывающій кассою *Федорченко* Мих. Андр., мѣщ. Секретарь думы и управы *Салаевъ* Ив. Ник., г. с.

**Бѣлопольскій Городской Сиротскій Судъ.**

Предсѣдатель сиротскаго суда *Ральфъ* Конст. Франц., двор. Члены: *Пономаренко* Мих. Ив., п. п. гр. *Сердюковъ* Ив. Ефим., мѣщ. Дѣлопроизводитель *Салаевъ* Ив. Ник., г. с.

**Почтовыя учрежденія.**

Сумская почтово-телеграфная контора. Начальникъ *Адамовичъ* Ник. Як., к. ас. Помощникъ его *Бодзенто-Вѣляцкій* Ст. Дан., н. с. Почтово-телегр. чиновники: III раз. *Гесслеръ* Влад. Вильг., н. ч. IV раз. *Голубцовъ* Сам. Дм., н. ч. V раз.: *Сапушкинъ* Ник. Ив., т. с. *Григорьевъ*

Петръ Ильичъ, н. ч. *Иваницкій* Ив. Ал-ндр., н. ч. *Пономаревъ* Андр. Вас., т. с. VI раз. вышшаго оклада *Кривошеенко* Як. Ив., н. ч. *Бѣлозерскій* Исаакъ Григ., н. ч. *Маковецкій* Андр. Хрисанф., н. ч. *Сафроновъ* Мих. Ем., н. ч. *Стойновъ* Ив. Юсиф., н. ч. VI раз. низш. оклада *Терховскій* Ив. Георг., н. ч. *Федоровъ* Як. Ив., н. ч. *Войкинъ* Ал-сѣй Фед., н. ч. *Бѣлоножка* Ив. Тимоф., н. ч. *Порохонскій* Ал-ндръ Емел., н. ч. *Блиновъ* Вас. Ив., н. ч. *Величковъ* Ник. Еф., н. ч. Надсмотрщики: вышшаго оклада *Введенскій* Мих. Ив., т. с. Низшаго оклада *Колесникъ* Петр. Ив., н. ч.

Бѣлопольская почтово-телеграфная контора. Начальникъ *Ольшевскій* Фед. Франц., к. ас. Помощникъ его *Гурскій* Фед. Нил., к. сек. Надсмотрщикъ н. о. *Красовскій* Ник. Вас., н. ч.

Ворожбянская почтово-телеграфная контора. Начальникъ *Горайновъ* Ал-ндръ Фед., н. с. Помощникъ его *Ивашина-Надтока* Сем. Проф., к. сек. Почтово-телеграф. чиновники: V раз. *Кожевниковъ* Ив. Вас., к. р. VI раз. вышш. окл. *Сиренковъ* Гр. Стеф., н. ч. VI раз. низш. окл. *Воропай* Вас. Юсиф., н. ч. *Сверчковъ* Як. Як., н. ч. *Переходъ* Стеф. Ром., н. ч. *Саранча* Ив. Зах., н. ч. Надсмотрщикъ низш. окл. *Ковригинъ* Никиф. Ал-сѣв., н. ч.

Бѣловодская почтово-телеграфная контора. Начальникъ *Москвичевъ* Ив. Пав., к. ас. Почтово-телеграф. чиновникъ V раз. *Петровскій* Леон. Ив., н. ч. Надсмотрщикъ н. о. *Соболевъ* Конст. Потап., н. ч.

Юнаковская почтово-телеграф. отдѣленіе. Начальникъ *Соболевъ* Гр. Мих., к. сек. Надсмотрщикъ н. о. *Сукачевъ* Ал-ндръ Вас., н. ч.

#### Духовенство Сумскаго уѣзда.

Благочинные: 1 окр. *Никольскій* Вас. Вас., прот. Г. Сумы. 2 окр. *Чугаевъ* Ал-сѣй Роман., прот. Г. Бѣлополье.

1-й округъ. Г. Сумы: Соборной Преображенской ц.—*Никольскій* Вас. Вас., настоятель собора, прот. *Фесенковъ* Никол. Стеф., прот. *Церковницкій* Ал-ндръ Никол., свящ. Николаевской ц.—*Недѣлька* Сум. Трофим., свящ. Воскресенской ц.—*Хижняковъ* Пав. Петр., свящ. Рождество-Богородичной ц.—*Сорочинскій* Плат. Ив., свящ. Троицкой ц.—*Максимовичъ* Іоаннь Ив., прот. Пророко-Ильинской ц.—*Ставровскій* Андр. Прокоф., прот. *Григоровичъ* Филар. Ив., свящ. Покровской ц.—*Виноградскій* Дим. Ильичъ, свящ. Кладбищенской Петро-Павловской ц.—*Мощенко* Никол. Петр., свящ. С. Лука, Іоанно-Предтечевской ц.—*Червопецкій* Ант. Вас., свящ. С. Алексѣевка, Рождество-Богородичной ц.—*Золотаревъ* Георг. Яковл., свящ. С. Бѣловодъ, Георгіевской ц.—*Будянский* Пав. Арсен., свящ. *Щербининъ* Владим. Ив., свящ. С. Басовка, Казанской ц.—*Крохатскій* Іоаннь Макар., свящ. С. Локня, Успенской ц.—*Рубинскій* Іоаннь Вас., свящ. Сл. Юнаковка, Рождество-Богородичной ц.—*Петровскій* Вас. Ив., прот. Преображенской ц.—*Черниговскій* Никол. Ал-ндр., свящ. С. Могрица, Владимірской ц.—*Ястремскій* Евфим. Кондр., свящ. С. Битица, Александро-Невской ц.—*Василевскій* Дим. Никол., свящ. С. Большая Чернетчина, Іоанно-Богословской ц.—*Крыжановскій* Вас. Ив., свящ. С.



Токари, Иоанно-Предтечевской ц. — *Протопоповъ* Вас. Аѳан., свящ. С. Малая Чернетчина, Всѣхсвятской ц. — *Крозатскій* Стеф. Макар., свящ. Сл. Верхняя Сыроватка, Успенской ц. — *Ситенко* Иоаннъ Вас., свящ. *Евфимовъ* Викт. Ал-сѣв., свящ. Сл. Тимошеевка, Христорожественской ц. — *Полтавцевъ* Георг. Вас., свящ. С. Бобрикъ, Вознесенской ц. — *Раевскій* Пав. Ант., свящ. *Могиланскій* Мих. Θεод., свящ. Сл. Нижняя Сыроватка, Покровской ц. — *Бѣляевъ* Ал-ндръ Никол., свящ. *Мильскій* Иоаннъ Конст., свящ. Тихоновской ц. — *Калужный* Никол. Самуил., свящ. С. Низы, Иоанно-Богословской ц. — *Одоровъ* Тимонъ Конст., свящ. С. Старое, Николаевской ц. — *Гумилевскій* Петръ Ив., свящ. С. Шпилевка, Покровской ц. — *Бѣлогорскій* Иоаннъ Андр., свящ. С. Терешковка, Иоанно-Предтечевской ц. — *Хижняковъ* Θεод. Петр., свящ. С. Ильмы, Аннозачатьевской ц. — *Сперанскій* Конст. Мих., свящ. С. Степановка, Георгіевской *Артюховскій* Ал-сѣй Ал-ндр., свящ. С. Подлѣсновка, Николаевской ц. — *Ильинскій* Пав. Петр., свящ. С. Николаевка, Рождество-Богородичной ц. — *Кудрявцевъ* Иоаннъ Θεод., свящ. С. Анненское, Троицкой ц. — *Поповъ* Ал-сѣй Павл., свящ.

2-й округъ. Г. Бѣлополье: Рождество-Богородичной ц. — *Чугаевъ* Ал-сѣй Ром., прот. *Толмачевъ* Вас. Вас., діак. *Шемигоновъ* Петръ Ив., псалом. Покровской ц. — *Борисоглѣбскій* Никол. Вас., свящ. *Подольскій* Ал-ндръ Ант., псалом. *Ведринскій* Пав. Вас., псалом. Преображенской ц. — *Ракишевскій* Митроф. Григ., свящ. *Бородаевскій* Ив. Вас., діак. *Одоровъ* Ант. Никол., и. д. псаломщика. Пророко-Ильинской ц. — *Подлуцкій* Макс. Стеф., свящ. *Егоровъ* Григ. Іуліан., діак. *Людикорминъ* Вас. Павл., псалом. Петро-Павловской ц. — *Лысенко* Пав. Павл., свящ. *Ковалевъ* Конст. Яковл., діак. *Василевскій* Владим. Ал-ндр., псалом. Архангело-Михайловской ц. — *Толмачевъ* Вас., свящ. *Вербуцкій* Конст. Петр., псалом. Сл. Климовка, Успенской ц. — *Еварницкій* Петръ Мих., свящ. *Одоровскій* Мих. Лукичъ, діак. *Быковъ* Макар. Аѳан., псалом. Сл. Ворожба, Покровской ц. — *Пономаревъ* Вас. Вас., свящ. *Котляревскій* Мих. Конст., свящ. *Ильинскій* Леонидъ Никол., діак. *Семененко* Иоаннъ Прокоп., псалом. *Ковалевъ* Вас. Иоан., и. д. псалом. Сл. Прорубь, Троицкой ц. — *Ведринскій* Иоаннъ Никол., свящ. *Ковалевскій* Иоаннъ Яковл., діак. *Сиренко* Стеф. Андр., псалом. С. Искрысковщина, Варваринской ц. — *Клементьевъ* Андр. Павл., свящ. *Чулковъ* Стеф. Ал-сѣв., псалом. *Бутскій* Зах. Вас., псалом. С. Павловка, Архангело-Михайловской ц. — *Засарьевъ* Иоаннъ Ром., свящ. *Иваницкій* Иоаннъ Павл., свящ. *Раевскій* Вас. Павл., діак. *Ильинскій* Петр. Моис., псалом. Сл. Рѣчки, Покровской ц. — *Клементьевъ* Пав. Ив., прот. *Клементьевъ* Григ. Павл., свящ. *Ястремскій* Иоаннъ Иоан., діак. Троицкой ц. — *Фальченко* Никол. Аѳан., свящ. *Поповъ* Григ. Никол., діак.-псалом. С. Воробьевка, Георгіевской ц. — *Рогальскій* Мих. Стеф., свящ. *Полтавцевъ* Иларіонъ Вас., діак. *Колосовъ* Иоаннъ Ал-ндр., псалом. С. Виры, Всѣхсвятской ц. — *Флоринскій* Викт. Ив., свящ. *Бойко* Ілія Митроф., свящ. *Подольскій* Ал-сѣй Ант., діак. *Ведринскій* Григ. Никол., псалом. *Ковалевскій* Никол. Павл., псалом. С. Ульяновка, Пророко-Ильинской ц. — *Одоровскій* Никол. Гавр., прот. *Огинскій* Вас. Ал-сандр., свящ. *Соколовъ* Григ. Конст., діак. *Чумаковъ* Θεод. Григ., псалом. *Чумаковъ* Никол. Θεод., псалом. С. Николаевка, Иоанно-Богословской ц. — *Ставровскій* Петр. Андр., свящ. *Пономаренко* Стеф. Иоан., и. д. псалом.

С. Андреевка, Иоанно-Воинской ц.—*Покровскій* Вас. Петр., свящ. *Чугаевъ* Серг. Ал-сѣв. діак. *Прядкинъ* Вячесл. Павл., псалом. С. Кальченково, Рождество-Богородичной ц.—*Веселовскій* Марк. Ив., свящ. *Слюсаревъ* Мих. Павл., свящ. *Крушедольскій* Вас. Мих., діак. *Новомірскій* Іоаннъ Никол., псалом. *Новомірскій* Θεод. Іоан., и. д. псалом. С. Ястребенное, Васильевской ц.—*Торанскій* Θεод. Іоан., свящ. *Крыжановскій* Іоаннъ Вас., діак. *Поповъ* Макар. Стеф., псалом. С. Хотѣнь, Успенской ц.—*Чугаевъ* Пав. Ром., свящ. *Люсарскій* Пав. Петр., свящ. *Люминарскій* Митроф. Ал-сѣв., діак. *Суначевъ* Прок. Ал-сѣв., діак.—псалом. *Минченко* Пав. Θεом., псалом. С. Исисаревка, Покровской ц.—*Павловскій* Александр. Дим., свящ. *Тюковъ* Іоаннъ Дим., діак. *Бородаевскій* Стеф. Сим., псалом. Сл. Стецковка, Вознесенской ц.—*Элминскій* Никол. Вас., свящ. *Холзутовъ* Никол. Петр., діак. *Сергіевскій* Мих. Андр., діак.—псалом. Сл. Стецковка, Димитріевской ц.—*Виноградскій* Іоаннъ Ильичъ, свящ. *Рудневъ* Мих. Андр., діак. *Бедодовскій* Зах. Іоан., и. д. псалом. С. Рогозное, Иоанно-Воинской ц.—*Добрецькій* Мих. Зах., свящ. *Трипольскій* Георг. Сафрон., діак.—псалом. С. Ободы, Покровской ц.—*Литкевичъ* Гавр. Евсигн., свящ. *Быковъ* Пав. Аван., псалом.

#### Волостныя Правленія и Волостные Суды.

Бѣловодской волости: Старшина *Козачекъ* Дм. Давид. Писарь *Поповъ* Ив. Гавр. Предсѣдатель суда *Тимошенко* Герас. Гавр.

Бѣлопольской: Старшина *Катричъ* Матф. Сем. Писарь *Скакунъ* Наз. Андр. Предсѣдатель суда *Янченко* Афан. Евстрат.

Бѣлокуракинской: Старшина *Павленко* Мих. Дм. Писарь *Шкуринъ* Андр. Ив. Предсѣдатель суда *Хмѣленко* Ив. Петр.

Велико-Бобринской: Старшина *Пихтиревъ* Петр. Григ. Писарь *Мирошниченко* Лавр. Стеф. Предсѣдатель суда (вакансія).

Верхне-Сыроватской: Старшина *Руденко* Спирид. Вас. И. д. писаря *Кочмола* Матв. Ив. Предсѣдатель суда *Супрунъ* Ив. Артем.

Вировской: Старшина *Панченко* Іосифъ Фед. Писарь *Кбваленко* Ив. Яковл. Предсѣдатель суда *Корніенко* Авксент. Пав.

Ворожбянской: Старшина *Коваль* Григ. Филип. Писарь *Пановъ* Стеф. Мирон. Предсѣдатель суда *Сидоренко* Тих. Ив.

Куяновской: Старшина *Дудченко* Вас. Вас. Писарь *Часникъ* Фед. Егор. Предсѣдатель суда *Москаленко* Вас. Филип.

Нижне-Сыроватской: Старшина *Синяговскій* Петр. Серг. Писарь *Гусевъ* Петръ Матв. Предсѣдатель суда *Өесенко* Афан. Герас.

Николаевской: Старшина *Винниченко* Як. Григ. Писарь *Бусленко* Пав. Кирил. Предсѣдатель суда *Сысенко* Петръ Анисим.

Писаревской: Старшина *Шевченко* Мих. Стеф. Писарь *Сороченко* Никиф. Максим. Предсѣдатель суда *Погорѣльскій* Викт. Дм.

Прорубской: Старшина *Собка* Григ. Серг. Писарь *Солодкій* Ив. Ив. Предсѣдатель суда *Цыбулька* Тимоф. Матв.

Рѣчанской: Старшина *Штакъ* Петръ Θεом. Писарь *Боровикъ* Дм. Аврам. Предсѣдатель суда *Муха* Афан. Ив.

Стенановской: Старшина *Закутайло* Козьма Петр. Писарь *Онопко* Пав. Моис. Предсѣдатель суда *Курасовъ* Дан. Ефим.

- Степковской: Старшина *Литвинъ* Никол. Вас. Писарь *Могиленко* Никиф. Степ. Председатель суда *Любченко* Никита Андр.  
 Сумской: Старшина *Дорошенко* Ив. Григ. Писарь *Вейсблумъ* Ив. Марк. Председатель суда *Гриценко* Андр. Ив.  
 Терешковской: Старшина *Молчанъ* Степ. Дав. Писарь *Бондаревъ* Мих. Петр. Председатель суда *Кандыба* Степ. Самойлов.  
 Трехизбенской: Старшина *Гречишкинъ* Мих. Дм. Писарь *Бганцевъ* Ив. Андр. Председатель суда *Вятровъ* Дм. Савел.  
 Ульяновской: Старшина *Зеря* Фед. Макар. Писарь *Котенко* Яковъ Гур. Председатель суда *Близнюкъ* Фед. Фед.  
 Хотьинской: Старшина *Коваленко* Мих. Степ. Писарь *Приходченко* Ал-сѣй Ефим. Председатель суда *Покидченко* Ив. Ив.  
 Чернетчинской: Старшина *Савченко* Вас. Фед. Писарь *Скрыпченко* Андр. Прокоф. Председатель суда *Поповскій* Вас. Ив.  
 Юнаковской: Старшина *Котенко* Петръ Стеф. Писарь *Кривомазовъ* Макс. Стеф. Председатель суда *Латай* Евст. Арх.  
 Ястребенской: Старшина *Стрѣльченко* Феоф. Сем. Писарь *Темченко* Андр. Яковл. Председатель суда *Великодный* Андр. Дм.

## Добавленіе къ Адресъ-Календарю.

### Харьковское Собраніе Принащиковъ.

(Сумская ул., д. Козлова).

Предсѣд. совѣта *Вяземскій* Ник. Андр., поч. гр. Садовая, 3. Кассиръ *Сухинъ* Серг. Ал-ндр., мѣщ. Кацарская, 4. Старшины: *Гридинъ* Степ. Петр., мѣщ. Карповская, 17. *Егоровъ* Пав. Петр., куп. Донецъ-Захаржевская, 4. *Егоровъ* Ал-ндръ Петр., мѣщ. М.-Гончаровск., 20. *Куликовъ* Илья Архип., кр. Рыбная ул. *Ливатовъ* Степ. Влад., мѣщ. Харьковский, 8. *Малавинъ* Ник. Ив., куп. Сумская, 3. *Меркурьевъ* Ал-ндр. Пав., мѣщ. Клочковская, 29. *Развалиновъ* Вас. Павл., мѣщ. Николаевск. пл., д. Васильева. *Усовъ* Дм. Дм., мѣщ. Клочковская, д. Сахарова. *Эмеръ* Вильг. Август. Ярославская, 4.

### Харьковское Общество Взаимнаго Кредита мелкихъ промышленниковъ.

(Николаевская пл., д. № 9).

Предсѣдатель совѣта *Стахорскій* Мих. Ант., мѣщ. Чернышевская, 58. Депутаты совѣта: *Колосовъ* Ив. Ильичъ, кр. Якубовскій, 2. *Енько* Андр. Назар., л. п. гр. Семинарская, зд. Дух. Семинаріи. *Рыковъ* Никол. Ал-ндр., куп. Ново-Московская, кирпичн. заводъ. *Бутовъ* Никол. Макс., мѣщ. Сумская, 120. *Дмитріевъ* Серг. Ефим., кр. Петровскій, служба сборовъ Х.-Н. ж. д. Предсѣдатель правленія *Поляковъ* Петр. Петр., куп. Б.-Москалевская, 41. Члены правленія: *Стрѣляновъ* Никол. Яковл., куп. Университетская, соб. д. *Ключка* Вас. Трофим., куп. Б.-Москалевская, 40. *Степаненко* Макар. Кирил., мѣщ. Кацарская, 45. Бухгалтеръ *Освятинскій* Конст. Вас., мѣщ. Михайловская, 4. Помощникъ его *Мирошниченко* Петръ Дм., мѣщ. Георгіевская, 4.



**3-е Харьковское городское раскладочное по промысловому налогу Присутствіе.**

(Пушкинская ул., д. № 9).

Предсѣдатель *Завалишинъ* Мих. Ив., с. с. Пушкинская, 26. Члены: *Багатыревъ* Никол. Степ., куп. Почтовый, соб. д. *Сотниковъ* Сем. Дм., куп. Лопатинскій, соб. д. *Соболевъ* Ант. Конст., куп. Горяиновскій, д. Тамбовцева. *Развалиновъ* Ив. Павл., куп. Чеботарская, 14. *Петровъ* Никол. Вас., двор. Рыбная, 32.

**Харьковская IV городская почтово-телеграфная контора.**

(на вокзалѣ).

Начальникъ *Цвѣтковъ* Серг. Никол., н. с. Екатеринославскій, 3. Помощникъ *Добромысловъ* Діон. Дмельян., н. ч. Адоевскій, 18. Почтово-телеграфные чиновники: V разр.: *Хорошунъ* Вас. Мих., н. ч. Царыцынская, 11. *Симоновъ* Ив. Григ., н. ч. Бѣлгородскій, 4. *Поповъ* Георг. Порфирьев., н. ч. Рудаковскій, 35. *Фаворовъ* Ив. Петр., н. ч. Журавлевская, 70. VI разр.: *Шиленковъ* Ал-ндръ Матв., н. ч. Б.Панасовская, 49. *Поповъ* Ал-ндръ Ал-ндр., н. ч. Рыжовская, 17. *Иванскій* Ив. Вас., н. ч. Жандармская пл., 2.

**Комитетъ попечительства о бѣдныхъ при Александровской городской больницѣ.**

Предсѣдатель *Мигринъ* Никол. Степ., док., с. с. Мироносицкая, соб. д. Члены: *Вышинскій* Лев. Мих., док., с. с. Рождественская, 1. *Куликовъ* Ал-ндръ Ив., куп. Инструментальный, соб. д. *Кравцовъ* Петръ Ив., док., с. с. Театральный, соб. д. *Герцогъ* Серг. Владим., док., к. сов. Жандармская пл., соб. д. *Дмитріевъ* Іоан. Захар., свящ. Екатеринославскій, 3. Членъ-Казначей *Соколовъ* Лавр. Павл., куп. Рымарская, соб. д. Членъ-Секретарь *Коршенбоймъ* Конст. Христоф. Благовѣщенская, зд. Александр. больницы. Членъ комитета *Кузинъ* Никол. Петр., поруч. Екатеринославская, 3.

**Общество для продажи издѣлій Русскихъ Металлургическихъ заводовъ.**

(Мироносицкая пл., № 14).

Предсѣдатель совѣта *Ясюковичъ* Игнат. Игнат., инж. техн. Члены совѣта: *Паскиѣ* А. Н., *Трекъ* А. В. инж., *Дарси* П. Г., *Леви* А. А., *Кольбергъ* Г. А. гор. инж., *Кольбъ-Бернаръ* Г., *Уржумцевъ* М. М. инж. техн., *Перроденъ* Ф. И., *Поповскій* Ф. Р., *Невъ* А. А., *Шоттъ* Ф. К. Управляющіе: *Руммель* Ант. Юліан. *Пулавскій* Войцѣхъ Мечесл. Оба Епархіальн., 26.

**Губернское Земское Собраніе.**

Гласные: По Ахтырскому уѣзду: *Кондратьевъ* Петръ Вас., д. с. с. Сл. Краснополье (турья). *Бразоль* Григ. Евг., д. с. с. Г. Зеньковъ Полт. г. *Трутовскій* Серг. Ал-ндр., н. с. Сл. Краснополье Ахт. у. *Ососковъ* Мих. Ал-ндр., с. с. Г. Ахтырка. По Бугоуховскому уѣзду: *Маресевичъ*

*де-Крещево* Степ. Ив. Г. Богодуховъ. *Эжж* Ник. Конст. Г. Богодуховъ.  
*Голоперовъ* Пав. Вас. Д. Н.-Софiевка, П.-Никитов. вол. Богодухов. у.,  
 ст. Яблочное Х.-Н. ж. д. *Вьюнникъ* Вас. Емельян. Г. Краснокутскъ, Бо-  
 годух. у. Кандид. *Мочульскій* Ал-сѣй Мих. Г. Змiевъ. По Валковскому  
 у.: *Глушковъ* Ал-ндръ Викт., к. ас. Д. Дмитрiевка, Валк. у. *Фюнеръ*  
 Вильг. Ив., к. сек. Г. Валки. *Коссовичъ* Ив. Андр., двор. Д. Карловка,  
 Валк. у. *Ярцевъ* Конст. Ник., к. р. Г. Харьковъ, Панасовская, № 56.  
 По Волчанскому уѣзду: *Деларю* Мих. Данил. Сл. Васильевка, Волохов.  
 вол. *Ребиндеръ* Ал-ндръ Ал-ндр. Сл. Шебекино, Бѣлгор. у. *Скалонъ*  
 Мих. Ник. Сл. Бѣлый-Колодезь, Волч. у. *Неклюдовъ* Петръ Ал-сѣев., к. ас.  
 Сл. Великій-Бурлукъ, Волч. у. или г. Таганрогъ. По Змiевскому у.:  
*Лесевичкiй* Леон. Дмит., двор. Сл. Андреевка (почт. отд.) Змiев. у.  
*Суковкинъ* Серг. Пав., к. ас. Ст. Краснопавловка, Х.-С. ж. д. *Лесевичкiй*  
 Ал-ндръ Сем., с. с. Г. Харьковъ, С.-Московская, 74. *Костомаровъ* Евг.  
 Мих., двор. Ст. Булацеловка, Балаш. ж. д. *Суковкинъ* Петръ Серг. Губ.  
 управа. По Изюмскому уѣзду: *Гордѣенко* Мих. Егор. Г. Харьковъ, губ.  
 управа. *Алешковъ* Серг. Як. Г. Изюмъ. *Антоновъ* Ив. Андр., штабсъ-ротм.  
 Барвенково (почт. отд.) Харьк. г. *Рославлевъ* Вадимъ Вас. Г. Москва,  
 Машковъ пер., 16. *Штакенштейндеръ* Адр. Андр., с. с. Г. Харьковъ.  
*Ивановъ* Ал-ндръ Дмит., двор. Ст. Гавриловка, К.-Х.-С. ж. д. *Дьяченко*  
 Дан. Авксент. Г. Изюмъ. Кандидат. *Плещеевъ* Петръ Ив. Г. Изюмъ.  
 По Купянскому уѣзду: *Закарашевичъ-Капустянскiй* Юрiй Конст., к. с.  
 Г. Харьковъ, губ. управа. *Булацель* Ал-ндръ Ильичъ, к. ас. Тоже. *Ро-  
 залiонъ-Сошальскiй* Юрiй Влад., с. с. Сл. Юрьевка, Тернов. вол. (Кре-  
 мянское почт.-т. отд.). *Ивановъ* Ник. Дмит., с. с. Двурѣчная (почт. отд.)  
 Харьк. г. *Телятниковъ* Ал-сѣй Ал-сѣев., инж. кап. Харьковъ, Чеботар.,  
 д. Алферовой. *Гонтаревъ* Ив. Григ., к. сек. Сл. Обуховка, Колодезян.  
 вол., Двурѣчанское почт. отд. Харьк. г. Кандид. *Баженовъ* Парф. Кап.  
 Г. Харьковъ, Кузнечная, с. д. По Лебединскому уѣзду: Графъ *Капнистъ*  
 Вас. Ал-сѣев., тайн. с. *Даниловъ* Вас. Вас., поруч. *Ковалевскiй* Ник. Ник.,  
 двор. *Гладковъ* Ник. Григ., поруч. *Величко* Ал-сѣй Львов., ротм. *Плет-  
 невъ* Дмит. Ив., к. ас. Всѣ въ г. Лебединъ. По Сумскому уѣзду: *Трас-  
 кинъ* Илья Дмит. Г. Сумы. *Линтваревъ* Пав. Мих. Тоже. *Куколь-Ясно-  
 польскiй* Конст. Ник., н. с. Г. Харьковъ, губ. управа. *Линтваревъ* Григ.  
 Мих., двор. Г. Сумы. *Золотницкiй* Бор. Викт., двор. Д. Желѣзнякъ, В.-  
 Сыров. вол. *Золотаревъ* Валер. Ник., поруч. Г. Сумы. *Петрищевъ* Мих.  
 Мих., г. сек. Тоже. *Линтваревъ* Ал-ндръ Ал-ндр., двор. Д. Ольшанка,  
 Чернет. вол. *Курочкинъ* Петръ Мих., к. сов. Г. Сумы. По Старобѣльскому  
 уѣзду: *Клевезаль* Евг. Роберт. Ст. Вилейская, Петерб.-Варш. ж. д. Окр.  
 Психiатр. лѣчебница. *Кнабе* Петръ Яков. Г. Харьковъ, губ. управа. *Зай-  
 цевъ* Серг. Конст. Сл. Марковка Стар. у. *Тесля* Сем. Трофим. Г. Старо-  
 бѣльскъ. *Кармазинъ* Влад. Ив. Тоже. *Клевезаль* Анат. Роберт. Сл. Бѣ-  
 лолуцкъ Стар. у. *Поповъ* Бор. Ник. Г. Харьковъ, Конторская, 40. По  
 Харьковскому уѣзду: *Литаревъ* Серг. Ник. Харинскiй пер., 1. *Иллари-  
 оновъ* Ник. Сем. Сумская, с. д., 20. *Добросельскiй* Петръ Петр. Яросла-  
 вская, с. д. *Бенике* Артуръ Август. Черноглазовская, с. д. *Гордѣевъ* Петръ  
 Андреев. Епархiальная, с. д., 23. Князь *Гагаринъ* Конст. Ник. Миро-  
 носицкая, 60. *Файстъ* Э. Ф. Скрипницкая, с. д. Князь *Галицынъ* Ал-  
 ндръ Дм. Пушкинская, 46.

**Харьковскій отдѣлъ Императорскаго Россійскаго общества садоводства.**

Предсѣдатель Графъ *Татищевъ* Влад. Серг. Екатеринославская, д. Чернай. Товарищъ кандидатъ правъ *Петровъ* Ник. Вас. Рыбная, 32. Члены правленія: *Кузинъ* Ник. Петр. Екатеринославская, с. д. *Чурилинъ* Иосафъ Андр. Харьковская городская управа. *Столяренко* Андр. Даніил., кр. Ст. Новая Баварія Х. Н. ж. д. *Шеченко* Яковъ Лавр., кр. Б.-Панасовская, садоводство Кузина. *Манжосъ* Ник. Роман., кр. Журавлевская, с. д. *Ляшенко* Григ. Можсѣев., кр. Ст. Козачая Лопань К. Х. С. ж. д. Секретари: *Костицкій* Ник. Даніил., инструкторъ Мин. Зем. и Гос. Им. Рыбная, 32. *Дракинъ* Григ. Ник. Семинарская, 76.

**О перемѣнахъ въ составѣ учреждений.**

Совѣтникъ губернскаго правленія *Эйландъ* Викт. Фед. перемѣщенъ членомъ-дѣлопроизводителемъ Губерн. по воинск. повин. Присутствія. Причисленъ къ штату губ. правленію приставъ 2 ст. Валковскаго уѣзда *Хорватъ* Левъ Дм., г. сек. Помощникъ Начальника Харьковской тюрьмы *Ивановъ* Пав. Сем., назначенъ начальникомъ той же тюрьмы. Уволенъ начальникъ Харьковской пересыльной тюрьмы *Лосвиновъ*. Исправлявшіе должность помощниковъ приставовъ назначены: *Шниговъ* въ 5 уч., *Котляревскій* Фед. Петр. изъ 5 уч. въ 1-й, *Хижняковъ* Серг. Фед. изъ 1-го въ 3-й. *Дзюбановъ* Влад. назначенъ столоначальникомъ Управленія Полиціймейстера. По Министерству Финансовъ назначены: помощникъ податнаго инспектора 4 участка г. С.-Петербурга тит. сов. *Александровичъ*—податнымъ инспекторомъ Ахтырскаго уѣзда; помощникъ податнаго инспектора Сумскаго уѣзда тит. сов. *Ламъ*—податнымъ инспекторомъ 2-го уч. Старобѣльскаго уѣзда; помощникъ податнаго инспектора Пензенской губ. и уѣзда н. с. *Покровскій*—податнымъ инспекторомъ 2-го уч. Купянскаго уѣзда; перемѣщены: податные инспекторы: к. сов. *Ромашкевичъ*—податнымъ инспекторомъ въ 1 уч. Харьковскаго уѣзда, к. с. *Сокальскій*—податнымъ инспекторомъ въ 1 уч. Зміевскаго уѣзда, с. сов. *Мейбаумъ*—податнымъ инспекторомъ въ 1 уч. Сумскаго уѣзда. За образованіемъ вторыхъ податныхъ участковъ въ означенныхъ уѣздахъ, назначены: 2-го уч. Старобѣльскаго уѣзда к. а. *Розмановъ*—податнымъ инспекторомъ во 2 уч. Зміевскаго уѣзда, 2 уч. Купянскаго уѣзда к. а. *Грамматикати*—податнымъ инспекторомъ во 2 уч. Сумскаго уѣзда;—помощникъ податнаго инспектора Волчанскаго уѣзда н. сов. *Земницкій* перемѣщенъ помощникомъ податнаго инспектора въ Лебединскій уѣздъ, помощникъ податнаго инспектора г. Курска к. сек. *Дзиковичъ*—помощникомъ податнаго инспектора въ Волчанскій уѣздъ, податной инспекторъ 2 уч. Чистопольскаго уѣзда Казанской губ. т. сов. *Звинигородскій*—податнымъ инспекторомъ во 2 уч. Харьковскаго уѣзда, помощникъ податнаго инспектора Зміевскаго уѣзда к. сек. *Кудрицкій*—помощникомъ податнаго инспектора въ 8 уч. г. Варшавы. Столоначальники Казенной Палаты 1 отдѣленія н. ч. Фед. *Акимовъ* и 2 отдѣленія г. сек. Мих. *Бизяевъ* переименованы въ старшіе столоначальники; бухгалтеры: 3 отдѣленія к. а. Инпол. *Братчиковъ* и 4 отдѣленія к. а. Вас. *Маевскій* переименованы въ старшіе бухгалтеры—все съ 1-го января 1903 года. Помощники столоначальниковъ палаты низшаго склада 1-го отдѣленія к. сек. Конст. *Перекрестовъ* и 2-го отдѣленія тит. сов. Тимоф. *Молчановъ*



переименованы въ помощ. столонач. высш. оклада; помощники бухгалтера низшаго оклада 3-го отдѣленія тит. сов. Ал-сѣй *Гвоздиковъ*, г. сек. Ив. *Дыбулевскій*, н. ч. Владим. *Приходьковъ* и 4-го отдѣленія к. а. Фед. *Влѣзковъ*—переименованы въ помощники бухгалтера высшаго оклада; счетный чиновникъ подп. зап. Ал-сѣй *Соколовъ* опредѣленъ помощникомъ бухгалтера палаты высшаго оклада. Счетные чиновники 2-го отдѣленія: н. ч. Вас. *Мелентьевъ* опредѣленъ помощникомъ столоначальника низшаго оклада, 3-го отдѣленія губ. г. сек. Дм. *Радченко* опредѣленъ помощникомъ бухгалтера низшаго оклада и сверхшт. чиновникъ особ. порученій Казенной Палаты Петръ *Скориковъ* счетнымъ чиновникомъ. *Брайловскій* Ник. Ал-ндр., н. ч. с., и *Ковалевскій* Ник. Ив., т. с., переименованы по Губернскому Казначейству въ бухгалтеры 1-го разр. *Линицкій* назначенъ и. д. судебного слѣдователя по особо важнымъ дѣламъ, вмѣсто умершаго *Марки*. *Безкровный* назначенъ прокуроромъ Харьк.-Окружнаго суда вмѣсто *Деларова*. *Устиновичъ* и *Науменко* назначены товар. прокурора Харьк. Окр. Суда. *Гончаренко* Мих. Ив., полковникъ ген. штаба переведенъ въ Ровно. Директоръ *Зерновъ* Дм. Ст., инж. тех., перемѣщенъ въ Петербургъ. *Бреславъ*, *Любимовъ* и *Финтиктиковъ* опредѣлены врачами преподавателями по Общинѣ Краснаго Креста.

Въ уѣздахъ.

Земскимъ врачомъ Богодуховскаго у. назначенъ врачъ *Бродскій* Илья Осип. Перемѣщены: Приставъ 1 ст. Валк. у. *Бѣлянчевъ* Мит. Петр., к. с. во 2 ст. Полицейскій надзиратель г. Валкъ *Львовиковъ* Фед. Вас., тит. сов., въ 1-й ст. и назначенъ полицейскимъ надзират. г. Валкъ *Тюнтинъ* М. Секретарь Валковскаго уѣзд. полицейск. Управ. *Семихатовъ* Ив. Мих., т. с., назначенъ пом. надзирателя г. Купянска. Членъ Валковскаго уѣзднаго попечительства дѣтскихъ пріютовъ по учрежденію Императрицы Маріи *Альховскій* уволенъ. Земскій начальникъ 4-го уч. *Суковкинъ* Серг. Павл., к. а., уволенъ отъ должности, а земскій начальникъ 6-го уч. *Умыруко-Запольскій* Бор. Ник., поруч. зап., перемѣщенъ въ 4 уч. Исправникомъ Купян. у. на мѣсто *Красовскаго* назначенъ и. д. Сумскаго Исправника *Отроховъ* Викт. Ив., с. с. Уволенъ Полицейскій надзират. г. Купянска *Шимковъ*. *Кашинцевъ* утвержденъ въ должности засѣдателя Купянской дворянской опеки. Приставъ 3 ст. *Харламовъ* Петръ Петр., т. сов., исключенъ со службы за переходомъ въ Тамбовскую губ. Опредѣленъ земскимъ врачомъ Старобѣльск. уѣзда *Юзефовъ*. Земскій начальникъ 8 уч. на мѣсто *Буткова* назначенъ кандидатъ къ земскимъ начальникамъ 8 уч. Старобѣльск. уѣзда *Кармазинъ*, поруч. зап. Товарищъ предсѣдателя Сумскаго окружнаго суда *Яновъ* переведенъ въ Вильно. *Ситенко* В. В. утвержденъ въ должности секретаря. Лекаръ *Рафесъ* опредѣленъ санитарнымъ врачомъ Сумскаго земства.

#### Отдѣльный цензоръ.

И. об. Харьк. Отд. цензора по внутр. цензурѣ, состоящій при М. В. Д. *Сынгалевичъ* Ник. Григ., д. с. с. Уг. Дмитріевской и Благовѣщенской, д. *Гладкова*.

## Врачи, дентисты и акушерки г. Харькова.

### Врачи.

#### Во 1-мъ участкѣ.

Атласовъ Ив. Як. Царицинская, 68.  
 Александровъ Ал-дръ Ал-ндр. Енин-  
 ская, 26.  
 Бродскій Илья Іос. Дворянская, 1.  
 Будзинскій Вл. Ад. С.-Московская, 74.  
 Бурасъ Як. Пет. Скобелевская пл., 7.  
 Барабашевъ Пав. Ник. Зміевская, 1.  
 Баклановъ Пав. Семен. Скобелевская  
 пл., 5.  
 Грабовскій Мих. Ив. Михайловская, 8.  
 Ганшеевъ Сер. Мих. Ст.-Москов. 12.  
 Ганъ Ал-дръ Конд. Зміевская, 21.  
 Горештенъ Менаше Іос. Московск., 1.  
 Гуръевъ Ив. Ив. Михайловская, 41.  
 Грейденбергъ Бор. Сав. Конюшенная,  
 въ зд. Губ. земск. больницы.  
 Дариво Гавр. Гр. Вознесенская, 6.  
 Додукаловъ Алексѣй Иван. Булгаков-  
 скій, 5.  
 Дрентельнъ Елиз. Серг. Дворянская, 5.  
 Кисличенко Тим. Тим. Конная, 10.  
 Кушелевскій Вл. Вал. С.-Московск. 30.  
 Ковалевскій Ив. Дм. Кузнечная, 56.  
 Колпаковъ Мих. Пав. С.-Московск., 16.  
 Кленкинъ Вас. Мак. Конюшенная, въ  
 зд. Губ. Земск. больницы.  
 Ламановъ Вас. Ник. Петинская, 34.  
 Левицкій Мих. Іов. Михайловская, 28.  
 Лившицъ Файт. Мов. Зміевская, 20.  
 Макухинъ Ал-р. Ник. Дворянск. наб., 4.  
 Михайловъ Дм. Фед. Конюшенная, въ  
 зд. Губ. Земск. больницы.  
 Никольскій Пет. Вас. Царицинская, 28.  
 Подгаецкій Як. Ал-др. С.-Московская, 3.  
 Подарина (урожд. Столбова) Ек. Ив.  
 Ст.-Московская, 15.  
 Поновъ Евг. Ив. Безуглый, 6.  
 Платоновъ Ив. Як. Скобелевск. пл., 14.  
 Патоковъ Ген. Вал. С.-Московская, 12.  
 Поновъ Анд. Ал-др. Гимназич. наб., 5.  
 Першинъ Ник. Бор. Михайловская, 22.  
 Прейсъ Ник. Пав. Петинская, 10.  
 Рейхель Іос. Фр. Михайловская, 37.

Рутковскій Пет. Кон. Конюшенная, въ  
 зд. Губ. Земск. больницы.  
 Рутковскій Пав. Кон. Конюшенная, въ  
 зд. Губ. Земск. больницы.  
 Судейкинъ Никол. Петр. Дворянская  
 наб., 2.  
 Соколовъ Вл. Кон. Московская, 14.  
 Севастьяновичъ Мих. Мих. Ст.-Мо-  
 сковская, 22.  
 Ситниковъ Мих. Як. Михайловская, 15.  
 Смирновъ Ник. Ник. Ст.-Москов., 14.  
 Селиховъ Вас. Ал-ндр. Конная, 22.  
 Тутышкинъ Пет. Пет. Конюшенная,  
 въ зд. Губ. Зем. больницы.  
 Талиевъ Вал. Ив. Михайловская, 36.  
 Трофимовъ Мих. Мих. Скобелевск., 22.  
 Филиповъ Ник. Ник. Ст.-Москов., 3.  
 Филиповъ Ив. Гав. Скобелевская, 22.  
 Финкъ Юл. Фед. Вознесенская, 6.  
 Финтиктиковъ Исай-Шм. Шим. Ско-  
 белевская пл., 7.  
 Цыпкина Рев. Мих. Ст.-Московская, 15.  
 Чеботаревъ Кон. Георг. Вознесенская  
 пл., 17.  
 Чугаевъ Анат. Андр. Петинская, 34.  
 Чеботаревъ Сем. Як. Корсиновская,  
 въ зд. Никол. Гор. больницы.  
 Шмидтъ Петръ-Эдуар. Карл. Возне-  
 сенская, 19.

#### Во 2-мъ участкѣ.

Андіонъ Ник. Пав. Воскресенская, 19.  
 Бартеневъ Леон. Леон. Троицкій, 12.  
 Гузь Пинх. Хаим. Нетеченская, 26.  
 Дракинъ Ив. Ник. Нетеченская, 20.  
 Коршунъ Ст. Вас. Москалевская, 24.  
 Лащенко Пав. Ник. Нетеченская, 12.  
 Лященко Мих. Як. Москалевская, 27.  
 Матусовъ (онъ-же Машуть) Хаимъ-  
 Аронъ Моис. Маринская, 6.  
 Макаровъ Хрис. Як. Нетеченская, 20.  
 Рабиновичъ Дав. Моис. Маринская, 4.  
 Сабсовичъ Вл. Як. Москалевская, 21.  
 Смирягинъ Мих. Григ. Плетневскій,  
 11/13.  
 Тодорскій Ал. Фил. Нетеченская, 2.  
 Финогоновъ Ник. Ник. Москалев., 41.  
 Ферхминъ Пет. Роб. Воскресенская, 23.

Князь Шаховской Ал-дръ Львов. Мо-  
скалевская, 41.

Ясный Сем. Як. Воскресенская, 23.

*Въ 3-мъ участкѣ.*

Анфимовъ Як. Афан. Сумская, 4.

Авербахъ Дав. Іос. Пушкинская, 22.

Акименко Ник. Сем. Пушкинск., с. д.

Алексенко Ник. Демьян. Пушкинск., 8.

Аркавинъ Як. Серг. Сумская, 27.

Адамовъ Ис. Сом. Николаевск. пл., 31.

Баранниковъ Ив. Адр. Сумская, 68.

Брайсбургъ Як. Бор. Театральн. пл., 5.

Бородейко Фед. Сем. Пушкинская, 63.

Бокариусъ Ник. Серг. Чернышевск., 46.

Броверманъ Іос. Исаак. Лопатинскій  
пер., 8.

Борманъ Серг. Ник. Мирносицкая, 3.

Боровскій Мееръ Вольф. Пушкин., 11.

Бреславъ Изр. Сол. Рыбная, 38.

Бѣляевъ Вас. Вас. Николаевск. пл., 30.

Боманъ Моис. Як. Пушкинская, 5.

Бобинъ Вл. Павл. Пушкинская, 14.

Волянский Геригъ-Лейба Шлем. Троиц-  
кій, 9.

Важеевскій Эд. Фел. Садовая, 6.

Вайсбордъ Илья Сам. Сумская, 10.

Воскресенскій Вас. Фед. Госпитальн., 4.

Воловникъ Бор. Ман. Пушкинская, 3.

Власовъ Вас. Прок. Максимилян., 12.

Германъ Фр. Лаз. Сумская, 2.

Гамбурцева (по мужу Лидова) Вѣра  
Мих. Каплуновская, 16.

Гофманъ Моис. Сол. Театральн. пл., 7.

Гофманъ Евг. Юльев. Сумская, 48.

Гулевичъ Вл. Серг. Рыбная, 2.

Гижицкій Викент. Вацл. Театральн. пер., 4.

Гиршманъ Леон. Леоп. Мирносиц., 15.

Генелесъ Сав. Бор. Пушкинская, 30.

Денисовъ Мих. Адр. Пушкинская, 39.

Диканскій Як. Елиз. Московская, 6.

Дынинъ Дм. Абр. Сумская, 52.

Деревянко Ал-дръ Ник. Московск., 15.

Данилевскій Кон. Як. Мирносицк., 50.

Деноловичъ Серг. Плат. Сумская, 60.

Державинъ Вас. Ег. Губернаторск., 11.

Данилевскій Вас. Як. Чернышевск., 16.

Дринкманъ Эдм. Эм. Кокошкинская, 3.

Дробный Бор. Ал-сѣв. Никол. пл., 22.

Еленевскій Кон. Фел. Мѣщанская, 5.

Жебуневъ Мих. Ив. Мирносицкая, 11.

Зеленевъ Ив. Фед. Сумская, 6.

Зарубинъ Вал. Ив. Театральн. пл., 4.

Зеленинъ Мих. Гер. Ветеринарная, 13.

Затворницкій Вл. Ал-др. Сумская, 4.

Залѣскій Ник. Лавр. Сердюковскій  
пер. 5.

Зильберберъ Іос. Моис. Рыбная, 30.

Ивановъ Фед. Никиф. Пушкинск., 15.

Ивановъ Нест. Ив. Каразинская, 10.

Ильевичъ Сем. Абр. Московская, 23.

Кириловъ Илюд. Ник. Рыбная, 4.

Климовъ Ив. Фед. Садовая, 4.

Клементьевъ Як. Игн. Скрышницк., 3.

Коцоваловъ Ст. Мат. Чернышевская, 30.

Клярфельдъ Арій Анис. Сумская, 10.

Кузнецовъ Ал-андръ Хар. Пушкин., 29.

Кравцовъ Петр. Ив. Театральн. пер., 6.

Каменскій Ос. Григ. Подольск. пер., 19.

Калининъ Анат. Мих. Кокошкин., 11.

Кленовъ Вас. Кон. Дѣвичья, 8.

Комнатнѣйская-Ковалевская Екат. Ив.  
Подгорная, 19.

Клопотовскій Тить Мат. Садово-Ку-  
ликовская, 22.

Костенко Мих. Тих. Мирносицкая, 70.

Колпачи Иван. Марк. Мирносицкая  
плоч., 12.

Константиновичъ Викент. Бониф. Мак-  
симиліановская, 20.

Кораблевъ Ал-дръ Андр. Куликов., 2/7.

Ковалевскій Ив. Дм. Кузнечная, 56.

Лашинъ Ив. Вас. Московская, 47.

Левковскій Арист. Мих. Николаевская  
пл., 21.

Левитскій Вас. Ив. Епархіальная, 19.

Левоневскій Сиг. Пет. Сумская, 28.

Марчевскій Ник. Евг. Чернышев. 31.

Масалитиновъ Ал-андръ Григ. Соро-  
кинскій пер., 2.

Маленюкъ Вас. Дм. Ветеринарная, 21.

Мироновъ Матв. Макс. Чернышев-  
ская, 28/13.

Мухеловъ Арх. Сол. Сумская, уни-  
верситетская глазная клиника.

Масловъ Ал-сѣй Ал-андр. Дѣвичья, 10.

Макарскій Ив. Фом. Театральн. пер., 4.

Маклецовъ Ив. Ив. Кокошкинская, 11.

Мангуби Сем. Веніам. Кокошкинск., 3.

Мицкевичъ Ал. Цез. Никол. пл., 24.

Немировскій Сом. Абр. Московская, 1.



- Ножниковъ Авр. Пет. Сумская, 21/23.  
 Николаевъ Ал-дръ Леон. Ветерин. 37.  
 Оболенскій Ив. Ник. Пушкинская, 32.  
 Огурцовъ Ник. Макс. Сумская, 6.  
 Острянинъ Григ. Як. Николаевск., 37.  
 Опенховскій Фед. Меч. Театральн., 1.  
 Парокопный Вл. Мих. Пушкинская, 30.  
 Прокопенко Пет. Петр. Садовая, 9.  
 Поповъ Серг. Ал-др. Пушкинская, 31.  
 Пономаревъ Мих. Діев. Николаев., 6.  
 Патенко Фед. Ал-сѣв. Епархіальн. 16.  
 Петинъ Серг. Ив. Сумская, 66.  
 Пивнячевскій Фот. Викт. Сумская, 42.  
 Петровскій Ив. Степ. Сумская, 28.  
 Постоєвъ Як. Як. Садовая, 1.  
 Пржевальскій Брон. Григ. Пушкин-  
 ская, 30.  
 Пенскій Юлій Ром. Сумская, 66.  
 Пейсаховичъ Дав. Абр. Московск., 23.  
 Прокопьевъ Гавр. Степ. Николаев., 3.  
 Рубинштейнъ Як. Исаак. Мѣщан., 12.  
 Рахимовъ Ибраг. Рахим. Плетнев., 12.  
 Розе Францъ-Юлій-Конст. Юліевичъ.  
 Театральная, 7.  
 Репревъ Ал-андр. Вас. Чернышев., 62.  
 Рубинскій Вас. Ал-андр. Сумская, 28.  
 Рудняцкій Наумъ Менд. Мѣщанск., 16.  
 Раковскій Авт. Евг. Сумская, 24.  
 Робакъ Сигисм. Ант. Театральн., 1.  
 Рахманновъ Ник. Ив. Рыбная, 14.  
 Рындовскій Ал-андр. Гр. Скрипниц., 4.  
 Румянцевъ Ант. Мих. Ветеринар., 15.  
 Рянсянскій Мих. Гр. Сумская, 19.  
 Сахаровъ Мих. Юс. Куликовская, 19.  
 Сильванскій Ал-андр. Мих. Николаев., 4.  
 Свѣтухинъ Мих. Ив. Мироносицк., 14.  
 Соколовъ Ник. Андр. Епархіальн., 3.  
 Свенсонъ Евг. Феоф. Пушкинская, 7.  
 Снарскій Альф. Игн. Мироносицк., 78.  
 Святогоръ-Штепинъ Ал-андръ Ал-андр.  
 Каразинская, 22.  
 Селиховъ Митр. Ив. Пушкинская, 30.  
 Сахнинъ Моис. Дав. Екатериносл., 41.  
 Сухаревъ Вас. Харл. Сумская, 41.  
 Танфильевъ Пав. Ив. Чернышев., 27.  
 Тринклеръ Ник. Пет. Епархіал., 20/22.  
 Толочиповъ Ник. Фил. Сумская, 46.  
 Тарасовъ Фед. Игн. Сумская, 86.  
 Трофимовъ Серг. Митр. Сумская, 38.  
 Уманскій Абр.-Беръ Арон. Мѣщан., 16.  
 Финкельштейнъ Ал-андръ Ал-андр. Ры-  
 марская, 38.  
 Федоровъ Плат. Ник. Театральная, 4.  
 Футранъ Моис. Ср. Пушкинская, 22.  
 Файстъ Эд. Франц. Скрипницкая, 3.  
 Фабрикантъ Моис. Бор. Театральн., 6.  
 Хавкинъ Бор. Влад. Пушкинская, 2.  
 Цѣлинскій Ал-андр. Кир. Губернатор-  
 ская, 24.  
 Цыперовичъ Пейсахъ Вульф. Пуш-  
 кинская, 17.  
 Черевковъ Ал-андр. Мих. Сорокинск., 2.  
 Шляпошниковъ Мих. Ушер. Рыбная, 25.  
 Шахова (по мужу Слатина) Сер. Вас.  
 Пушкинская, 55.  
 Шишкинъ Ал-сѣй Влад. Пушкинск., 68.  
 Шевандинъ Мих. Ник. Плетневск., 11.  
 Шилтовъ Ал-андръ Мин. Пушкинск., 27.  
 Шиловъ Ал-сѣй Влад. Знаменская, 2.  
 Шабановъ Дм. Вас. Сумская, 86.  
 Щекинъ Конст. Парф. Сумская, 36.  
 Щеголевъ Матв. Ал-андр. Куликов., 2.  
 Эрлихъ Шим. Лейз. Скрипницкая, 8.  
 Юревичъ Нап. Теоф. Мироносицк., 22.  
 Ясинскій Пав. Афр. Миронос. пл., 11.  
 Юминъ Панкр. Як. Сумская, Универ-  
 ситет. акушер. клин.
- Въ 4-мъ участкѣ.*
- Апахаловъ Пет. Пет. Клочковская, 29.  
 Браунштейнъ Евс. Пинх. Рымарск., 28.  
 Бабининъ Леон. Ал-андр. Сумская, 41.  
 Буракъ Шмуль Менд. Сумская, 19.  
 Бѣлецкій Вяч. Пет. Рымарская, 1.  
 Воляшко Геор. Авк. Сумская, 41.  
 Гинзбургъ Маркъ Дав. Сумская, 11.  
 Геккеръ Як. Влад. Мордвиновскій, 25.  
 Гиршбергъ Вильг. Корг. Сумская, 7.  
 Данилевскій Мих. Як. Харинскій, 3.  
 Долговъ Ал-андр. Мих. Уг. Харинскаго  
 и Мордвиновскаго, 6.  
 Ивановъ Сил. Вас. Рымарская, 13.  
 Карташевъ Мих. Гавр. Сумская, 41.  
 Кнабе Анат. Ал-сѣв. Клочковская, 38.  
 Кульчицкій Ник. Конст. Рымарск., 4.  
 Кузнецовъ Ник. Мак. Клочковская, 32.  
 Кувичинскій Влад. Геор. Сумская, 41.  
 Кресинъ Ис. Гед. Мордвиновскій, 20.  
 Крыловъ Влад. Плат. Сумская, 2.  
 Крыжевичъ Эм. Кон. Горяинскій, 13.  
 Кудинцовъ Ив. Вас. Сумская, 19.

Левенбергъ Ал-дръ Петр. Сумская, 7.  
 Ломиковскій Мих. Мих. Рымарская, 27.  
 Левицкій Стеф. Владис. Сумская, 24.  
 Любимовъ Ал-сѣй Ал-сѣев. Рымарск., 25.  
 Миловидовъ Мих. Фед. Сумская, 43.  
 Малышенко Ал-сѣй Инн. Сумская, 8.  
 Орловъ Леон. Влад. Рымарская, 28.  
 Поповъ Руфъ Сем. Сумская, 41.  
 Павловъ Влад. Ал-сѣев. Сумская, 41.  
 Раевскій Арк. Ал-др. Сумская, въ зд.  
 ветеринарн. института.  
 Рабиновичъ Мееръ Лейб. Николаев.  
 площ., 20.  
 Сочава Ник. Аф. Сумская, 17.  
 Соколовъ Пав. Петр. Мордвиновскій  
 пер., 4.  
 Сурукчи Ст. Гавр. Рымарская, 32.  
 Скворцовъ Ирин. Полихр. Рымар., 32.  
 Трахтенбергъ Мих. Ал-др. Сумская,  
 21/23.  
 Трутовскій Як. Як. Театральн. пл., 4.  
 Тирютинъ Дм. Андр. Сумская, 41.  
 Федоровъ Ив. Вас. Ключковская, 66.  
 Фуксъ Бор. Юс. Сумская, 27.  
 Филецъ Ал-дръ Юльев. Рымарск., 26.  
 Чунихинъ Пет. Никанд. Рымарск., 32.  
 Янковскій Тим. Пет. Троицкій пер., 4.  
 Яловой Як. Евсигн. Рымарская, 13/2.

*Въ 5-мъ участкѣ.*

Богдановъ Ал-др. Вас. Чеботарск., 3.  
 Бойно-Родзевичъ Георг. Георг. Чебо-  
 тарская, 45.  
 Выставкинъ Ив. Ив. Б.-Панасов., 40.  
 Гонтарева-Лагербекъ Анаст. Гр. Дми-  
 тріевская, 9.  
 Гольперинъ Як. Абр. Чеботарская, 12.  
 Дворниченко Серг. Пав. Дмитріев-  
 ская, 16.  
 Звинятскій Серг. Макс. Лопатинскій  
 пер., 5.  
 Карчевскій Вл. Сем. Б.-Панасов., 10.  
 Красновъ Ал-сѣй Як. Чеботарская, 18.  
 Костенко Евт. Ник. Кацарская, 16.  
 Красинскій Вас. Григ. Кульбиц. пер., 9.  
 Кацъ Дав. Юс. Чеботарская, 1.  
 Лагербекъ Серг. Ив. Дмитріевская, 9.  
 Никитскій Ал-сѣй Ник. Кацарская, 23.  
 Невскій Фед. Мих. Николаевская, 18.  
 Оболенскій Конст. Петр. Верховскій  
 пер., 2/5.

Поповъ Ал-сѣй Ал-сѣев. Чеботар., 8.  
 Полонскій Изр. Меер. Дмитріевская, 3.  
 Прошкинъ Кон. Мих. М.-Панасов., 15.  
 Ступачевскій Ник. Григ. Чеботар., 76.  
 Тулубьевъ Викт. Ник. Чеботарск., 18.  
 Хажинскій Пес. (Петръ) Хаим. Чебо-  
 тарская, 8.  
 Хажинскій Гершъ Хаим. Чеботар., 8.  
 Оеоктистовъ Петръ Конд. Тюреми., 24.

*Въ 6-мъ участкѣ.*

Амчиславскій Маркъ Льв. Екатерино-  
 славская, 39.  
 Барановскій Ал-дръ Як. Усовская, 9.  
 Бейленсонъ Ад. Моис. Конторская, 9.  
 Вышинскій Левъ Мих. Конторская, 6.  
 Гаврилко Анд. Сав. Екатеринос., 37.  
 Говсѣевъ Ал-дръ Исасев. Благовѣ-  
 щенская, 10.  
 Гуревичъ Ал-дръ Исасев. Екатери-  
 нославская, 26.  
 Герцогъ Серг. Вл. Жандарск. пл., 16.  
 Гейлеръ Бенц.-Мееръ Лейбовичъ Дми-  
 тріевская, 22.  
 Голяховскій Ал-сѣй Ив. Конторская, 5.  
 Григорьевъ Серг. Пет. Дмитріев., 29.  
 Гроцманъ Юс. Бор. Екатеринос., 35.  
 Гушнеръ Юс. Лейз. Рождественск., 13.  
 Дюковъ Евг. Як. Екатеринослав., 36.  
 Зарубинъ Ив. Конд. Конторская, 3.  
 Захаржевскій Ник. Игн. Конторск., 6.  
 Землинскій Вен. Зах. Екатеринос., 34.  
 Иозефовичъ Исаакъ-Мееръ Борухов.  
 Екатеринославская, 38.  
 Клейфъ Соф. Дав. Дмитріевская, 27.  
 Крживинскій Вл. Ив. Конторская, 9.  
 Кузнецовъ Мих. Мих. Екатеринос., 7.  
 Лицынъ Пав. Анаст. Екатери., 37.  
 Лихоносъ Дм. Вас. Конторская, 8.  
 Мигулинъ Дмит. Ал-сѣев. Леусовскій  
 пер., 11.  
 Масловскій Ал-дръ Ник. Екатерино-  
 славская, 29.  
 Михайловъ Ал-дръ Варсон. Екатери-  
 нославская, 35.  
 Мироновъ Андр. Макс. Екатери., 3.  
 Носковъ Ал-сѣй Кари. Екатеринослав-  
 ская 33.  
 Нейгебауеръ Густ. Ив. Рогатинскій, 17.  
 Полтавцевъ Ант. Пет. Екатери., 26.

Пономаревъ Зах. Ив. Лопатисскій, 1.  
Поповъ Митр. Ал-сѣв. Рождествен-  
ская, 2/10.

Панфиловъ Ал-сѣй Вас. Екатерино-  
славская, 10.

Рейгардъ Пет. Фел. Дмитріевская, 21.

Романовичъ Фед. Тих. Конторская, 46.

Ротманъ Евс. Арон. Конторская, 2.

Рабиновичъ Самс. Зин. Екатерино-  
славская, 33/18.

Спиваковъ Бор. Осип. Благовѣщ., 10.

Соколовскій Петръ Онуф. Екатерино-  
славская, 52.

Танчукъ Сам. Ал-сандр. Екатерин., 33.

Трагунадаки Фр. Ник. Екатерин., 25.

Терь-Микаляницъ Іоанесъ Богдас. Бла-  
говѣщенская, д. Александр. больн.

Туранскій Фед. Ив. Дмитріевская, 21.

Тищевъ Митр. Вас. Екатериносл., 52.

Фавръ Вл. Георг. М.-Гончаровская, 10.

Флеровъ Як. Матв. Екатериносл., 24.

Федосѣевъ Вас. Ив. М.-Гончаров., 21.

Филиповичъ Левъ Макс. Конторск., 13.

Фринкель Моис. Абр. Благовѣщ., 7.

Чугинъ Вл. Ив. Конторская, 53.

Шатуновскій Авр. Ноев. Екатерино-  
славская, 31.

Шебалинъ Конст. Вл. Усовская, 14.

Якушевичъ Серг. Гавр. Ярославск., 25.

Ягловъ Георг. Абр. Екатериносл., 33.

### Ветеринарные врачи.

Агали Ник. Дм. Балашовская, 32.

Андреевъ Ник. Фед. Въ зд. ветери-  
наря. инст.

Богомолловъ Вас. Вас. Екатериносл., 4.

Затворницкій Дм. Мих. Московск., 24.

Золотовъ Ал-дръ Ник. Скрышниц., 10.

Кожинъ Ал-сѣй Ал-сѣв. Чеботарск., 18.

Коневъ Дм. Фед. Бассейная, 9.

Косяковъ Георг. Ив., проф. Мордви-  
новскій, 9.

Крахть (Палѣевъ) Петръ Ник. Чер-  
нышевская, 7.

Левиковъ Сам. Абр. Семинарская, 32.

Мальцевъ Мих. Ал-др., проф. Сум-  
ская, 40.

Нешумовъ Іос. Прок. Скобелев., 24.

Остапенко Ал-дръ Петр., проф. Ива-  
новская, 35.

Панцержинскій Христоф. Валер. Сум-  
ское шоссе (роща Сокольн.), пунктъ  
„Галти-Моръ“.

Петропавловскій Ник. Ив. Сумск., 66.

Поповъ Фед. Тим. Костомаров., 8.

Раевскій Арк. Ал-др., проф. Сумск., 35.

Рязанцевъ Ник. Влад., проф. Черны-  
шевская, 19.

Садовскій Ив. Мих., проф. Бассейная, 9.

Семеновъ Ив. Як. Конная, 32.

Сонинъ Дем. Мих. Булгаковскій, 3.

Трофимовъ Сер. Митр. Сумская, 38.

Шабакъ Робертъ Ив. Конюшенная,  
д. Штейна.

Шварцъ Макс. Іос. М.-Панасов., с. д.

Щепкинъ Андр. Вас. Примѣров., 17.

### Зубные врачи и дентисты.

Адамовъ Ис. Солом. Николаевская  
плоч., 31.

Аркавина Раис. Серг. Маринская, 4.

Айзенштадтъ Роз. Исаак. Рыбная, 23.

Александровичъ Соф. Львов. Москал. 23.

Бакуменко Марія Казимір. Уг. Дмит-  
ріевскій и М.-Гончаровской, 2/22.

Басинъ Як. Ицк. Скрышницкая, 12.

Богдановъ Арс. Евг. Скобелев. пл., 9.

Бойко Ал-дра Сав. Конторская, 59.

Бомашъ Соф. Як.

Брій Эсфирь Вульф. Куликовская, 2.

Бѣляевъ Вас. Вас., док. Никол. пл., 30.

Вайсбордъ Ал-дра Гр. Сумская, 10.

Вайсбордъ Илья Самуил., док. Сум-  
ская, 10.

Вальтеръ Гр. Ал-дров. Сумская, 7.

Гатова Елсна Руфим. Екатеринослав-  
ская, 53.

Геккеръ П. В.

Гринфельдъ Э. С. Конторская, 10.

Данишевская Рев. Абр. Конная, 30.

Денишевская Тесля Абр. Конная, 30.

Диде Георг. Людв. Московская, 12.

Дубовскій Влад. Як. Сумская, 4.

Дубнова Раиса Як. Московская, 10.

Залѣвскій Моис. Исар. Сумская, 13.

Замятина С. В. С.-Московская, 11.

Зильбербергъ Альб. Моис. Дворянск., 8.

Исаковичъ Люб. Як. Донецъ-Захар-  
жевская, 8.

Каминеръ Хуна Моис. Купеческій, 2.



- Каминская Сура Лейб. Московская, 5.  
 Карпиновская Мар. Фил. Сумская, 6.  
 Карпиновскій Т. Г. Сумская, 6.  
 Каценбергъ Як. Гр. Рождествен., 6.  
 Каценельбогенъ Фаин Гр. С.-Москов., 26.  
 Кроль А. И. Сумская, 1.  
 Кислянь Г. П. Екатеринослав., 71.  
 Кузнецовъ Анд. Ил. Пантелеймоновская, 11.  
 Курочки-Кушнарёва Ольга Як. Сумская, 2.  
 Ландсбергъ Ари. Абр. Сумская, 19.  
 Ландсбергъ Моис. Абр. Никол. пл., 8.  
 Линковичъ Анаст. Исаак. Сумская, 1.  
 Липскій Влад. Як. Сумская, 16.  
 Лицына Ольга Игн. Екатеринославская, 37.  
 Лукаскій Ал-дръ Сем. Екатеринославская, 32.  
 Луцкая Вѣра Петр.  
 Мангуби Анна Гр. С.-Московская, 13.  
 Марголина Эм. Ари. Екатеринославская, 43.  
 Маціевичъ М. М.  
 Млодзинская Варв. Сем. М.-Гончар., 9.  
 Мелетинская Д. А.  
 Мелитинская Ребора Лаз. Петинск., 46.  
 Мясницева Ал-дра Фед.  
 Немировскій Солом. Абр.; док. Московская, 1.  
 Немировская Елена Лейзер. Московская, 12.  
 Палемъ Моис. Абр. Екатеринослав., 34.  
 Панфиловъ Ал-сѣй Вас., док. Екатеринослав., 10.  
 Пребе Як. Ив. Конная, 8.  
 Писаревская Елиз. Ал-др. Кобошк., 9.  
 Познеръ Роз. Хаим. Инструмент., 4.  
 Полонскій Шлем. Мѣщанская, 3.  
 Раковскій Автоп. Евг., док. Сумск., 24.  
 Сабо Ник. Ник. Епархіальная, 47.  
 Тимченко Лидія Степ. Сумская, 62.  
 Улановѣръ Соф. Мих. Сумская, 14.  
 Фабрикантъ Евсей Бор. Сумская, 8.  
 Фрейфельдъ Я. И. Екатеринослав., 6.  
 Фридкинъ Анна Борис.  
 Хажинскій Гр. Харитон., док. Чеботарская, 8.  
 Цыпкина-Гивзбургъ Р. М.  
 Чернусскій Юс. Хаим. Николаев., 5.  
 Чернякова Роза Герш. Нетеченск., 19.  
 Чичканъ Петръ Сем. Екатеринослав., 56.

### Повивальныя бабки.

- Андреева О. Д. Мордвиновскій, 31.  
 Бедряга. Сумская, 46.  
 Берманъ Над. Марк. Рыбная, 3.  
 Березина. Конторская, 13.  
 Богомольная Фейга Лейз. Подольск., 17.  
 Блиндеръ Анна Бор. Скрышницк., 17.  
 Брагина Елиз. Ив. В.-Панасовскск., 56.  
 Брагинская Ол. Наум. Скрышницк., 46.  
 Брукъ Верта Абрам. Подгорная, 6.  
 Бѣлоусова Вѣра Мих. Сумская, д. Лихонина.  
 Буткова Марфа Як. В.-Панасовская, 59.  
 Винклеръ-Суровская, Театральная, 7.  
 Волченко Анна Данил. Даниловск., 17.  
 Вѣнцовская Франц. Адам. Кобошк., 1.  
 Геркевичъ Ольга Марк. Дмитриев., 20.  
 Горальникъ Елис. Гр. Московская, 9.  
 Грибова Викт. Мих. Сумская, 17.  
 Гуелина-Юшкевичъ Е. Я. Екатеринославская, 41.  
 Гусева. Театральн., 13.  
 Дагаева А. М. Екатеринослав., 8.  
 Дамрофъ Эмилиа Эдуард. Марьинская, соб. д.  
 Дахно. Конторская, 42.  
 Демидова Нат. Як. Рыбная, 34.  
 Заикина М. И. Ярославская, 9.  
 Зельцеръ Вит. Абр. Николаевская, 19.  
 Зерникъ Над. Ив. Петинская, 110.  
 Золотовская Хая Симон. В.-Панас., 17.  
 Иванова. Дмитриевская, 29.  
 Кирова Анна Ал-др. Журавлевск., 2.  
 Кливанская. С.-Московская, 26.  
 Крахмальникова Белла Моис. Подольскій, 7.  
 Кройцманъ Вѣра Изр. Скрышн., 17.  
 Комысанова Песа Мошк. Мѣщан., 16.  
 Кременецкая Евд. Вас. Ключковск., 13.  
 Кобозева Олимп. Осип. Кацарская, 22.  
 Кодьева В. О. Кацарская, 15.  
 Кузьева Екат. Фед. Екатеринославская, 39.  
 Крылова Соф. Абр. Вознесенская, 11.  
 Лагутина-Башкирцева Люб. Ник. Екатеринославская, 25.  
 Лишець Белла Абрам. Скрышниц., 13.

- Логачева В. Н. Екатериносл., 47.  
 Максимовичъ Елена Макс.  
 Маркова. Уг. Катерин. и Ярослав.,  
 д. Гутьяръ.  
 Мальцева Ол. Ник. Мордвинов., 25.  
 Машкевичъ Бол. Абр. Николаев., 7.  
 Мелешко Фанни Гр. Москалев., 24.  
 Милостанова Праск. Ал-сѣв. Чебот., 18.  
 Миронова Мар. Макс. Нетечинск., 32.  
 Мининская Ал-дра Ал-др. Москалев., 45.  
 Мухина Анна Вас. Кульбицкій, 29.  
 Новикова Мар. Вас. Чеботарская, 21.  
 Новикова Мар. Емел. Нетеченская  
 наб., 2.  
 Носова Авг. Ал-сѣв. Ключковск., 28.  
 Побубовская Евдок. Фил. Уг. Черныш.  
 и Сорокин., 13.  
 Подольская Елена Влад. Сумская, 5.  
 Подрезъ. Скобелев., д. Шиманскаго.  
 Прокошьева Софія Стеф. Николаев-  
 ская, 3.  
 Ровенская Дар. Пав. Черныш., 10.  
 Рожицкая Н. З. С.-Московская, 44.  
 Рывкина Мат. Марк. Скрышницкая, 13.  
 Рыкъ Е. А. Уг. Контор. и Яросл. ул.  
 Рѣзенькова Ек. Пет. Московская, 17.  
 Сахнина Лея Давид. Николаевск., 5.  
 Сафронова Ксен. Сем. Чеботарск., 16.  
 Свенцицкая Анна Афр. Б.-Панас., 45.  
 Свитницкая. Б.-Панасовская, 45.  
 Сикорская Е. Г. Конторская, 6.  
 Томашевская В. Г. С.-Москов., 94.  
 Тимофеева Н. Д. Сумская, 39.  
 Тимошенко Ек. Вас. Рыбная, 24.  
 Улановъ П. М. Сумская, 14.  
 Фельдманъ Е. М. С.-Московская, 26.  
 Фромгольдъ Юган. Франц. Б.-Пана-  
 совская, 80.  
 Цемаханъ В. С. Чеботарская, 11.  
 Чаговецъ Л. И. Кацарская, 32.  
 Черныхова Соф. Сем. Клещевск., 13.  
 Чемеровская Соф. Леб. Ключков., 27.  
 Чернявская Анаст. Ив. Мордвинов-  
 скій, 18.  
 Чикалина Ал-дра Фил. Нетеченск., 100.  
 Шабертъ Г. Пушкинская, 38.  
 Шапиро Е. Н. Слесарный, 6.  
 Шилова. Скобелевская, 9.  
 Штадлеръ-Нальковская М. Д. Кар-  
 повская, 22.  
 Шишлова Соф. Ив. Московская, 14.  
 Шорина Праск. Гр. Николаевск., 23.  
 Шрейдеръ Клара Исаак. Классич., 8.  
 Эрисманъ Евф. Як. Епархіальная, 12.  
 Экмекчи С. С. Нетеченская, 49.  
 Яковлева Мар. Ант. Чернышев., 23.

## Гражданскіе инженеры и архитекторы, проживающіе въ г. Харьковѣ.

### Гражданскіе инженеры.

- Михаловскій Бол. Георг., инж.-арх. Ми-  
 хловскій, 14.  
 Шустеръ Францискъ Ив., инж.-арх.  
 Мироносицкая, соб. д.  
 Коморницкій Меч. Сильв. Антекар., с. д.  
 Мельгуновъ Мих. Мод. Епархіал., 36.  
 Нѣмкинь Влад. Христ. Конная, с. д.  
 Хармянскій Зд. Юл. Пушкинская, 70.  
 Павловскій Губертъ Пав. Сумская, д.  
 Досѣкина.  
 Коляновскій Вад. Юс. Конторская, д.  
 Вышинскаго.

- Кориѣнко Бор. Ник. Михайлов. 14.  
 Виноградскій Ив. Ник. Уѣзд. зем. упр.  
 Ловцовъ Мих. Ив. Техн. институтъ.

### Архитекторы.

- Величко Викт. Валер. Пушкинская, 79.  
 Дашкевичъ Митр. Ирод. Епархіал., 25.  
 Бекетовъ Ал-сѣй Ник. Пушкинская, 6.  
 Цауне Юлій Сем. Максимиліанов., 9.  
 Стрижевскій Гр. Як. Ср.-Гончар., с. д.  
 Покровскій Бор. Сем. Михайл. пл., с. д.  
 Загоскинъ Илюд. Илюд. Университ.,  
 архіерейскій д.



[The text in this section is extremely faint and illegible, appearing as a dense grid of light gray marks.]



# Алфавитный Указатель.



## Алфавитный Указатель

фамиліямъ должностныхъ лицъ, помѣщенныхъ въ Адресъ-Календарь и проживающихъ въ г. Харьковѣ, съ обозначеніемъ страницъ, на которыхъ они помѣщены, и ихъ адресовъ.

### А.

Абрамовичъ Витол. Ив. 29. Карпов., 5.  
Абрамовъ Вл. Афин. 81. Екатериносл., 20.  
Аваевъ Мих. Мих. 55, 59. Каразинская, 22.  
Авдаковъ Викт. Мих. 38. Фонарная, 16.  
Авдаковъ Ник. Степ. 90, 94. Сумская, 52.  
Авдѣевъ Вас. Конст. 36. С.-Московская, 24.  
Авдѣевъ Игорь Ростисл. 25. Сумская, 48.  
Авдонковъ Влад. Дмитр. 73. Нетеченская, 20.  
Авдѣевъ Ник. Вас. 42. Ветеринарная, 3.  
Авиловъ Ив. Петр. 39. Воскресенская, 6.  
Авиловъ Ник. Ал-сѣв. 97.  
Авраменко Каленикъ Кос. 79. Б.-Москалевская, 66.  
Авсенева Никол. Ант. 32. Романовскій, 16.  
Агалли Никол. Дмитр. 53. Основа, Балашовская, 32.  
Агаповъ Петр. Осип. 40. Дворянская, 10.  
Агарковъ Петръ Григ. 22. Скобелевская, 8.  
Агацъ Екат. Карл. 60. Сумская, 50.  
Агищевъ Влад. Ник. 24. Рымарская, 8.  
Агнивцевъ Кон. Ник. 56. Сергѣевская, 11.  
Адамовичъ Ник. Ник. 35. Владимірская, 41.  
Аждеръ Кир. Георг. 38. Грековская, 24.  
Акименко Ал-сѣй Петр. 92. Торговая пл., д. Акименко.  
Акименко Ник. Сем. 108. Пушкинская, с. д.  
Акименко Петр. Петр. 24. Павловская пл., 16.  
Акимовъ Ал-ндр. Яков. 74. Каразинская, 9.  
Акимовъ Пав. Павл. 80. Благовѣщенская, 26.  
Акимовъ Фед. Сем. 19. Примѣровская, 25.  
Акопенко Фед. Григ. 13. Примѣровская, 17.  
Аксеновъ Конст. Львов. 73. Кладбищенская, 102.  
Аксюкъ Екат. Павл. 57. Нетеченская, 7.  
Акуловъ Юсифъ Яковл. 80. Сумская, 60.  
Александровъ Конст. Конст. 24. Песчанская, 24.  
Александровъ Мих. Серг. 65. Кирилло-Мефод. кладб.

Александровъ Петр. Ал-ндр. 80. Казенное зд. при вокзалѣ, 92.  
Александровичъ Ив. Адольф. 22. Нетеченская, 15.  
Александровскій Ник. Мих. 6. Ковная, 11.  
Алексенко Мих. Ал-ндр. 45, 86. Сумская, 15.  
Алексенко Ник. Демьян. 36, 47, 97, 102, 115. Пушкинская, 8.  
Алексѣева Екат. Юсиф. 66. Каплуновская, 6.  
Алексѣева Мар. Фед. 97. Ветеринарная, 20.  
Алексѣевскій Влад. Петр. 45, 51, 87. Нетеченская, 4.  
Алексѣевъ Ал-ндръ Ал-ндр. 29.  
Алексѣевъ Мих. Тимоф. 42, 101. Ветеринарная, 20.  
Алексѣевъ М. Т. 112. Мѣщанская, 4.  
Алексѣевъ Никиф. Ал-сѣв. 41. Журавлевская, 24.  
Алексѣевъ Стеф. Мих. 10. Петинская, 2.  
Алексѣевъ Пав. Адр. 102. Пушкинская, 30.  
Алексѣенко Мих. Мартын. 33, 43, 108. Въ здан. университета.  
Алтухова Анна Моис. 16. Дворянская, 11.  
Алтуховъ Вас. Ив. 38. Чернышевская, 107.  
Алферовъ Вик. Ив. 6. Тихоновская, 18.  
Алфимова Марія Авен. 64. Нетеченская, 10.  
Алчевская Ирина Никол. 64, 65. Мироносицкая, 50.  
Алчевская Христ. Данил. 64, 67. Сумская, 31.  
Алчевскій Дм. Ал-сѣв. 94, 104. Садово-Куликовская, 7.  
Алчевскій Ник. Ал-сѣв. 29, 101. Вознесенская пл., д. Рудченко.  
Алякритскій Никол. Ив. 50. Въ зд. университета.  
Альбицкая Ал-ндра Вас. 9. Въ зд. Технолог. Института.  
Альбицкій Вас. Ив. 51. Въ зд. Технолог. Института.  
Альбовъ Вас. Влад. 23. Пушкинская, 36.

- Альховская Анна Петр. 68. Въ зд. Института благородныхъ дѣвицъ.
- Альховская Ал-андр. Ник. 105, 109, 115. Садово-Куликовская, 4.
- Альховскій Анат. Анат. 33, 109, 114, 115. Садово-Куликовская, 4.
- Амбось Анна Влад. 61. Гимназическая, 2.
- Амчиславскій Як. Льв. 29. Николаевская пл., 3.
- Анадруссскій Никон. Ив. 107. Скрышниц., 6.
- Ананьевскій Ал-андръ Вас. 27. Чернышевская, 74.
- Ананьина Мар. Павл. 58. Искринская, 12.
- Андерсонъ Эмиль Викт. Левъ Петров. 38. Вознесенскій, 16.
- Андерсонъ Эрнстъ Густ. 5. Гостинная, 24.
- Андюнь Татьяна Ник. 65. Воскресенская, 19.
- Андюнь Ник. Павл. 13, 92, 112. Воскресенская, 19.
- Андреева Ольга Дм. 49. Мордвиновскій, 31.
- Андреевскій Герм. Моис. 40. Молочная, 46.
- Андреевскій Дмит. Мих. 3. Мало-Панасовская, 33.
- Андреевскій Як. Вас. 23. Въ зд. Таможни.
- Андреевъ Ал-андръ Павл. 42. Костомар., 8.
- Андреевъ Вас. Ал-сѣв. 98. Чеботарская, 3.
- Андреевъ Гавр. Вас. 10. Ст.-Московская, 41.
- Андреевъ Леон. Дм. 41. Московская, 21.
- Андреевъ Ник. Дм. 69. Уг. Театральной и Дѣвичьей, 2.
- Андреевъ Серг. Серг. 10. Никитинскій, 12.
- Андреевко Еф. Ив. 18, 33. Молочная, 58.
- Андріевская Ел. Люц. 12. Булгаковскій, 1.
- Андріановъ Ал-андръ Ив. 56. Ключковская, 24.
- Андросовъ Пав. Ал-андров. 23. Мало-Гончаровская, 16.
- Аникѣева Марія Андр. 64. Молочная, 16.
- Анисимовъ Ив. Порф. 5. М.-Гончаровская, 30.
- Анисимовъ Мих. Порф. 19. Проектный, 7.
- Анисимовъ Фед. Егоров. 53. Въ зд. Института благородныхъ дѣвицъ.
- Анищенко Ник. Ирипарх. 6, 17. Воскресенская, 27.
- Анненковъ Вас. Ив. 13. Чернышевская, 75.
- Антиповъ Георг. Евд. 11. Монастырская, 14.
- Антоколенко Мих. Ив. 83. Епархіальная, 7.
- Антоновичъ Влад. Антон. Михайловск., 23.
- Антоновичъ Вяч. Ант. 25. Михайловская, 11.
- Антоновичъ Конст. Ант. 56. Зд. 2-й женской гимназін.
- Антошевскій Петръ Бронисл. 93. Мирносицкая, 29.
- Антроповъ Мих. Ильичъ 90. Благовѣщенская, 17.
- Анфимовъ Як. Афан. 47. Сумская, 4.
- Апцыферовъ Ал-сѣй Ник. 29.
- Анюнасъ Ант. Фад. 23.
- Апарина Елис. Петр. 57.
- Апохаловъ Петр. Петр. 83. Ключковская, 29.
- Арбекова Валент. Мих. 64. Дѣвичья, 3.
- Арбековъ Ник. Дм. 43. Дѣвичья, 3.
- Аристовъ Вѣра Конст. 78.
- Аристовъ Вас. Ив. 10. Вознесенская пл., 18.
- Аристовъ Георг. Георг. 8. Конная, 32.
- Аристовъ Дм. Георг. 22, 113. Вознесенская пл. 16.
- Аристовъ Сергѣй Юрьев. 8. Вознесенская пл., 16.
- Аркавинъ Як. Серг. 16. Сумская, 27.
- Артюхъ Ив. Яков. 2. Александр.-Невская, 14.
- Архангельскій Дм. Евф. 43. Дмитриевская, 25.
- Архангельскій Левъ Гавр. 83. Чернышевская, 47.
- Арцишевскій Казим. Ив. 36. Скобелевская, 18.
- Аршиновъ Андр. Серг. 86. Хол. гора, Рудаковский и Скрипичниковскій, 49/51.
- Астафьевъ Ал-андръ Аркадьев. 82. Кацарская, 36.
- Атласовъ Ив. Яков. 69.
- Афанасьева Лид. Ник. 107. Пушкинская, 71.
- Афанасьевъ Пав. Ильичъ 71. Журавлевская, 83.
- Афончиковъ Фед. Фед. 9. Сирохинская, 31.
- Ахтырскій Анан. Ник. 8. Юрьевская, с. д.
- Ащеуловъ Пав. Митр. 32. Ст.-Московская, 26.

## Б.

- Бабицкій Григ. Вас. 74. Рубановскій, 3.
- Багалъй Дм. Ив. 44, 87. Технологическая, 7.
- Багрецовъ Леонт. Мих. 77. Въ зд. семинаріи.
- Багровъ Ал-сѣй Ив. 43, 60. Царицынская, 62.
- Баевъ Ст. Александр. 18. Вознесенскій, 6.
- Баженовъ Мих. Вас. 24. Каплуновскій, 14.
- Баженовъ Порф. Копит. 28, 103. Кузнечн., 11.
- Баженовъ Тим. Копит. 15. Екатеринославская, 77.
- Базавлукъ Ив. Ив. 25. Сумская, 78.
- Базарова Мар. Петр. 56. Ключковская, 42.
- Базилевскій Анд. Пав. 31. Николаевская пл., д. Альшвангъ.
- Базій Авр. Макс. 53, 59. Пушкинская, 47.
- Базькевичъ Мих. Ник. 83, 102. Чернышевская, 56.
- Баклановъ П. С. 112.
- Бакуменко Вен. Фед. 90. Николаевская, 22.
- Балановскій Анд. Фед. 43, 74, 75, 76, 89. Конторская, 34.
- Балашевичъ Любовь Ал-андр. 68. Въ зд. Института благородныхъ дѣвицъ.
- Балашевъ Вас. Лук. 21. Воскресенская, 38.
- Балисный Ник. Яков. 40. Николаевская, 20.
- Баньковскій Лев. Кон. 35. Мороховецкая, 12.
- Баньковскій Іос. Гавр. 26, 36. Зміевская, 18.
- Барабашева М. П. 59. Зміевская, 1.
- Барабашевъ Пав. Ник. 15, 47. Зміевская, 1.
- Барабашъ Митр. Ив. 20. Конная пл., 5.
- Бараненко Григ. 11. Седльниковскій, 3.
- Баранковъ Никиф. Гр. 9.
- Баранниковъ Ив. Адриан. 13, 16, 48. Сумская, 58.
- Баранниковъ Мих. Серг. 37. Зміевская, 25.
- Барановскій Ал-андр. Як. 38. Усовская, 9.
- Барановскій Лев. Ст. 41. Уг. Конторской и Дмитриевской, 35—31.
- Барановъ Митр. Влад. 11.

- Барильотти Евг. Ник. 12. Б.-Панасовская, 13.  
 Бариновъ Петръ Вас. 105. Губернаторская, 1.  
 Бартеневъ Ал-сѣй Пет. 42. Уг. Гончаров-  
 ской, д. Барабаша.  
 Барцевскій Ив. Франц. 74. Ключковская, 9.  
 Барыкинъ Вас. Макс. 5. Екатеринослав-  
 ская, 9.  
 Барыкинъ Тих. Мак. 9. Рыжовская, 9.  
 Баскаковъ Георг. Павл. 22. Ст.-Московск., 23.  
 Баскаковъ Пав. Дм. 15, 20, 91. Ст.-Москов-  
 ская, 23.  
 Басовъ Ив. Федот. 24. Сумская.  
 Бахметьевъ Андр. Фед. 108.  
 Башинская Ан. Вас. 14. Основа, Дворян-  
 ская, 37.  
 Байковичъ Андр. Андр. 8. Куликовская, 36.  
 Байталджи Леон. Дм. 6. Сумская, 24.  
 Безобразовъ Владисл. Ал-ндр. 39. Возне-  
 сенская пл., 19.  
 Безобразовъ Фед. Фед. 3. Садовая, 4.  
 Безсоновъ Клавд. Инокент. 5. Въ здан. 2-й  
 части.  
 Безугловъ Вас. Ив. 8. Вознесенская, 11.  
 Беккеръ Ал-др. Валент. 23. Чеботарская, 38.  
 Беккеръ Герш. Иос. 86. Торговый, с. д.  
 Бекетовъ Ал-сѣй Ник. 51, 65. Пушкинская, 46.  
 Бельзеръ Тер. Вас. 59.  
 Беневоленскій Ник. Вас. 37. Скобелевская  
 пл., 32.  
 Бенике Арт. Авг. 87. Чернышевская, 5.  
 Беншъ Альб. Федор. 67. Садово-Куликов-  
 ская, 17.  
 Беншъ Пр. Влад. 67. Сад.-Куликовская, 17.  
 Бергманъ Влад. Авг. 8. Искринская, 53.  
 Бергъ Евг. Эм. 55, 54, 61, 86. Кокон-  
 шинская, 2.  
 Бергъ Мар. Эмильев. 60, 61. Пушкинская, 53.  
 Бергъ Руд. Карл. 58, 60, 69. Пушкинская, 53.  
 Бергъ Эм. Карл. 58, 60, 61, 69, 86. Кокон-  
 шинская, 4.  
 Бересневичъ Иос. Иос. 38. Госпитальная, 4.  
 Беркманъ Пав. Ефр. 91. Пушкинская, 5.  
 Беркосовъ Пет. Сем. 8. Дегтярная, 39.  
 Беригардъ Пав. Ив. 110. Пушкинская, 89.  
 Берновъ Ник. Алек. 74. Осн., Торговая, 12.  
 Беръ Теод. Мих. 51. Въ зд. техн. Института.  
 Бейеръ Зин. Евг. 57. Театральный, 8.  
 Бибииковъ Серг. Ильичъ. 40. Благовѣщ., 23.  
 Бибиикова Елиз. Пет. 108. Благовѣщенская,  
 д. Капнисть.  
 Бизяевъ Анат. Дм. 71. Владимірская, 38.  
 Бизяевъ Мих. Дм. 19. Владимірская, 42.  
 Билецкій Пд. Анат. 42. Мироносицкая, 71.  
 Биркинъ Георг. Георг. 6. Михайловская, 22.  
 Бискъ Ал. С. 92. Пушкинская, 72.  
 Бичъ-Лубенскій Ив. Мих. 33, 98. Скобелев-  
 ская, 19.  
 Блатолюбова Ина Вас. 62. С.-Московская, 48.  
 Влейлебенъ Ник. Иос. 14. С.-Московская, 9.  
 Влейхеръ Як. Ник. 19. Кацарская, 14.  
 Блинова Миа. Влад. 93. Булгаковскій, 4.  
 Блиновъ Вас. Дм. 36. Нетеченскій, 11.  
 Блиновъ Ив. Дм. 36. Конная, 15.  
 Блинчаковъ Ал-н. Ник. 92. Украинская, с. д.  
 Бобинъ Вл. Павл. 55. Пушкинская, д. Ме-  
 дицинскаго общества.  
 Бобинъ Мих. Павл. 29.  
 Бобковъ-Басовъ Коз. Ив. 32. Ключковская, 24.  
 Боборыкинъ Сер. Мет. 19. Куликовская, 19.  
 Бобровскийъ Викт. Ник. 23. Конторская, 9.  
 Бобровскийъ Георг. Мих. 66. Конторская, 3.  
 Бобылевъ Моис. Вас. 98. Кладбищен., 54.  
 Бобыревъ Гр. Ник. 23, 95. Екатеринослав-  
 ская, уг. Ярославской.  
 Вогаевскій Вл. Ник. 36. Зміевская, 21.  
 Богатыревъ Ник. Ст. 15, 26. Почтов., 8.  
 Богданова Анна Фед. 103.  
 Богданова Нат. Ив. 68. Сумская, 15.  
 Богдановичъ Влад. Гр. 13. Ключковская, 39.  
 Богдановичъ Елиз. Кон. 63.  
 Богданскій Эд. Ос. 81. Чернышевская, 25.  
 Богдановъ Анат. Фед. 74. Маринская, 3.  
 Богдановъ Арс. Ев. 71. Скобелевская пл., 9.  
 Богдановъ Викт. Кон. 39. Нетеченская, 5.  
 Богдановъ от. Михаилъ 76, 77. Въ зд. Се-  
 минаріи.  
 Богдановъ Пав. Ник. 81. Каразинская, 18.  
 Богдановъ Петръ Ник. 67. Вознесенская, 3.  
 Боговскій Сем. Евг. 6. Балашевскій, 9.  
 Боголюбовъ Дм. Ив. 76, 77. Каразин., 14.  
 Богомолловъ Ник. Ник. 24. Грековская, 20.  
 Богоявленскій Конст. Петр. 91. Примѣров-  
 ская, 18.  
 Богуславскій Петр. Рич. 87, 113, 115. Пет-  
 ровскій, 9.  
 Богуславскій Фед. Ив. 6. Галушкинская, 4.  
 Боженовъ Мих. Петр. 50. Воскресен. пл., 6.  
 Божкевичъ Ив. Феоф. 6. Гордѣнковская, 25.  
 Бокариусъ Ник. Серг. 48. Чернышевск., 46.  
 Болдыжевъ Ив. Ив. 34. Вознесенская, 3.  
 Болкуницкій Пав. Ден. 98. Караимская, 14.  
 Болтенгагенъ Адель Карл. 68. Въ зд. Ин-  
 ститута благородн. дѣвицъ.  
 Болтинъ Ал. Вас. 28. Б.-Москалевская, 24.  
 Болховитиновъ Иос. Ив. 41. Кацарская, 60.  
 Большева Зин. Ник. 100. Епархіальн., 18.  
 Бондаревскій Ник. Сем. 81. Университ., 2.  
 Бондаревъ Дм. Ив. 34.  
 Бооль Ал-ндръ Карл. 8. Примѣровская, 8.  
 Бооль Ольга Еф. 9. Примѣровская, 8.  
 Борисовичъ Ник. Ал-ндр. 32. Зміевская, 48.  
 Борисовъ Вас. Вас. 92. Москалевка, Степ-  
 ная, 9.  
 Борманъ Георг. Ник. 105. Кацарская, с. д.  
 Борманъ Серг. Ник. 105. Кацарская, с. д.  
 Борманъ Серг. Ник. 96. Мироносицкая, 6.  
 Борманъ Стан. Эдм. 39. Колодезная, 13.  
 Борманъ Эм. Юл. 28, 83. Мироносицкая, 59.  
 Бормотовъ Вл. Ник. 35. Конная пл., 20.  
 Боровской Вацл. Ст. 29.  
 Бородаевскій Иос. Эразм. 40. Молочная, 50.  
 Бороденко Фед. Сем. 49. Черноглазовск., 7.  
 Борсть Фед. Фед. 96. Кацарская, 28.  
 Борткевичъ Соф. Юл. 69. Мироносицкая, 26.



- Борткевичъ Вл. Эд. 102. Конторская, с. д.  
 Бортикова Соф. Петр. 63. Ивацковская, 3.  
 Борщъ Марія Діевна 59.  
 Босенко Мих. Ив. 9. Бѣлгородская, 49.  
 Босолого Ал-дръ Ник. 72. Кадарская, 50.  
 Ботезать Георг. Анд. 28. Михайловская, 45.  
 Бочаровъ Вас. Ив. 104. Сумская, 25.  
 Бочаровъ Гр. Вас. 90. Гончаровка, соб. д.  
 Бочаровъ Гр. Вас. 112. Рыбная, 21.  
 Бойковъ Мелет. Ал-сѣв. 119. М. Гончар., 25.  
 Бойно-Родзевичъ Георг. Георг. 13. Чебо-  
 тарская, 45.  
 Бойчевскій Ник. Петр. 31. Николаев. пл., д.  
 Зем. банка.  
 Бойчевскій Ник. Пет. 102. 104. Ветеринари,  
 соб. д.  
 Брагинскій Серг. Наум. 33. Лопатинскій, 6.  
 Брагинъ Фед. Тим. 52.  
 Бражниковъ Илья Ив. 27. Рымарская, 3.  
 Брандлеръ Мих. Сем. 94. Уг. Стенной и  
 Колодезнаго, 13/20.  
 Брандтъ Ал-вдр. Фед. 33, 45, 52. Ветерп-  
 нарная, соб. д.  
 Братолюбовъ Георг. Вас. 11. Ст.-Моско-  
 ская, 48.  
 Братчиковъ Ип. Ник. 19. Ключковская, 58.  
 Браунштейнъ Евс. Пет. 105. Рымарск. с. д.  
 Браунштейнъ Кл. Петр. 66. Ключковская, 29.  
 Браунштейнъ Овс. Пинхус. 47. Рымарск. 28.  
 Брайковъ Петр. Вас. 35. Голушкинская, 11.  
 Брайловскій Вл. Ал-сѣв. 50. Рогатинск., 17.  
 Брайловскій Ив. Ал-вдров. 52. Сумская, 42.  
 Брайловскій Ник. Ал-вдр. 21. В.-Москалев-  
 ская, д. Лопаты.  
 Брайловскій Сим. Алексѣев. 8. Екатерино-  
 славская, 44.  
 Брайловскій Фед. Ал-сѣв. 110. Единобър-  
 ческая, 21.  
 Бренфо Ал. Леонт. 58. Подгорная, 4.  
 Бреславецъ Мак. Сем. 10. Дегтяри. въездъ.  
 Бреславъ Ис. Сем. 65, 108. Уг. Рыбной и  
 Набережной, д. Фадѣичева.  
 Бретшнейдеръ Роб. Ген. 12. Сумская, 1.  
 Бретшнейдеръ Соф. Роб. 61. Сумская, зд.  
 Телегр. ст., 1.  
 Бригевичъ Юл. Ив. 81. Екатеринослав., 70.  
 Брикнеръ Стан. Алоиз. 89. Б. Гончаров., 16.  
 Брю Ал-дръ Спир. 45, 52. Нетеченская, 44.  
 Брю Кон. Спир. 42. Конная, 22.  
 Броваръ Ив. Ив. 37. Сирохинская, 6.  
 Брофельдъ Евг. Март. 2. Николаев. пл., 13.  
 Брукъ Берта Абрамовна. 102. Подгорн., 6.  
 Брызгалинъ Ал-п. Анд. 20, 22. Соляник., 4.  
 Бряцевъ Вл. Вл. 25. Вознесенск. скв., 10.  
 Бугамели Федерико 89. Сумская, 10.  
 Будковъ Ив. Павл. 39. Цыгаревскій, 24.  
 Будько Ив. Сем. 71. Воскресенская, 10.  
 Будянский Ник. Анд. 34. Сирохинская, 8.  
 Бужинскій Пим. Пав. 50. Сумская, зд. хо-  
 зяйт. корп. клин. университета.  
 Бузескуль Владисл. Петр. 44. Сорокинск., 6.  
 Вудатовъ Петръ Эпиминанд. 72. Гончаров-  
 ская, 6.  
 Булацель Ал-дръ Ил. 12, 24, 87, 106, 107.  
 Конная, 10.  
 Булгаковъ Ал-вдръ. Ив. 36. Царицынск., 7.  
 Булгаковъ Вл. Арк. 87, 111. Петинская, па-  
 ров.-строи. зав.  
 Булгаковъ Георг. Вас. 14. Б. Панасов., 1.  
 Булгаковъ Дм. Мптр. 73. Мороховецкая, 12.  
 Булгаковъ Ив. Вас. 61, 77. Юмовскій, д.  
 Якубова.  
 Булгаковъ Серг. Вас. 68. Юмовская, 4.  
 Бульдовскій Викт. Анд. 73. Аптекарска., 50.  
 Булыгинъ Вл. Сем. 75. Екатеринославск., 10.  
 Бунинъ Вас. Ив. 8. Никитинскій, 7.  
 Бураковъ Гр. Фед. 21, 51. Губернаторск., 9.  
 Буракъ Дан. Сав. 99. М. Панасовка, 22.  
 Бурасъ Як. Петр. 16. Булгаковскій, 6.  
 Бургиньонъ Іос. Іос. 110. Московская, 25.  
 Бурковский Ст. Анд. 7. Карповская, 8.  
 Бурлаковъ Ив. Фед. 39. Уг. Грековской и  
 Ващенковского.  
 Бурнасъ Мих. Троф. 100. Искренская, 3.  
 Бурцовъ Ник. Ник. 88. Рыбная, д. Волж-  
 ско-Кам. банка.  
 Бурякъ Дан. Сов. 100. Панасовская, 22.  
 Буряковскій Козьма Федот. 39, 63. Основин-  
 ская, 43.  
 Буряковскій Петр. Мих. 15, 33. Царицын-  
 ская, 26.  
 Бусыгинъ Вл. Сем. 54. Уг. Екатеринослав.  
 и Гончаровской, 10.  
 Бутескуль Ив. Аппс. 83. Ветеринарная, 25.  
 Буткевичъ Тим. Ив. 56, 74, 75, 76, 78. Га-  
 зетный, 5.  
 Бутковскій Стеф. Петр. 74. Нетеченская, 39.  
 Бутовская Марія Ив. 9. Дворянская наб. 4.  
 Бутовъ Ник. Макс. 95. Сумская, 120.  
 Бутцъ Ник. Ив. 96. Московская, 192.  
 Буханцевъ Серг. Гавр. 71. Сумская, 74.  
 Бухаринъ Вл. Ив. 9. Технолог. въездъ, 4.  
 Буцинскій Петр. Никит. 44. М. Гончаров-  
 ская, 2.  
 Бушень Дм. Ал-сѣв. 38. Конторская, 30.  
 Буйницкій Стан. Ив. 95. Конторская, 90.  
 Быковъ Ник. Коз. 91. Б. Панасовка, 8.  
 Бырданъ Мих. Ил. 31, 110. Екатеринослав-  
 ская, 52.  
 Быстрицкая Зин. Алекс. 61. Никитскій, 10.  
 Быстрицкій Ив. Фед. 10. Ст.-Московская, 18.  
 Бѣлавинъ Г-я Ник. Ив. 35. Екатериносл., 48.  
 Бѣленко Арк. Ст. 10. Б. Гончаровская, гор. д.  
 Бѣлецкій Вал. Ник. 35. Царицынская, 9.  
 Бѣлецкій Георг. Ал-др. 73. Журавлев., 19.  
 Бѣлецкій Петръ Мак. 8. Искринскій, 19.  
 Бѣликова Тат. Ник. 78. Въ зд. Епарх. учи-  
 лища.  
 Бѣликовъ Ст. Фед. 15. Николаевская пл.,  
 городекой домъ.  
 Бѣлинскій Вас. Вас. 40. Аптекарскій, 6.  
 Бѣлицкій Анд. Вас. 24. Сумская, 12.  
 Бѣлицкій Пет. Вас. 24. Пушкинская, 75.  
 Бѣлородовъ Ив. Ив. 94. Конная, 22.  
 Бѣлоржецкій Вас. Ос. 38. Рыбасовская, 12.

- Бѣловъ Вл. Ник. 22. Москалевская, 37.  
 Бѣлогорскій Пет. Ив. 54. Москалевская, 79.  
 Бѣлозерская Кл. Тим. 61.  
 Бѣлоконская Вал. Ник. 97. Ветеринари, 30.  
 Бѣлоконскій Ив. Петр. 96, 102. Ветеринар-  
 ная, 30.  
 Бѣлокоштова Нат. Ник. 63. Благовѣщен-  
 ская, 16.  
 Бѣлокоштовъ Ник. Ал-сѣв. 43. Благовѣ-  
 щенская, 16.  
 Бѣлоусовъ Ал-сѣй Конст. 47, 68. Сумская, 23.  
 Бѣлоусовъ Григ. Стеф. 9. Зміевская, 25.  
 Бѣлоусовъ Ник. Фед. 45. Москалевская, 24.  
 Бѣлявскій Дм. Фед. 8. Аптекарьскій, 22.  
 Бѣляевъ Григ. Вас. 13. Семірадекая, с. д.  
 Бѣляевъ Діом. Хр. 1. Зміевская, 26.  
 Бѣляевъ Петр. Петр. 104. Екатериносл., 38.  
 Бѣляковъ Фед. Ал-сѣв. 81. Мирносиц-  
 кая, 72.  
 Бѣлый Ал-ндръ Мих. 28. Конторская, 26.  
**В**  
 Вагнеръ Адальб. Іос. 54, 55, 56, 58, 61, 69,  
 86, 89. Кокошкинская, 4.  
 Вагнеръ Ан. Андр. 108.  
 Вагнеръ Петр. Август. 79. Екатеринослав-  
 ская, 52.  
 Важеевскій Эдуар. Феликс. 36. Садовая, 6.  
 Васильевъ Ал-сѣй Феодор. 79. Въ зданіи  
 Епарх. женск. учил.  
 Валяшко Георг. Авксент. 49. Сумская, зд.  
 Хирургическ. клиник. унив.  
 Валяшко Ник. Авксент. 49. Ключковская, 47.  
 Вальцъ Бор. Як. 28. Михайловск. пл., 22.  
 Варламовъ Мих. Степ. 40. Вознесенская  
 пл., д. Госуд. Банка.  
 Варламовъ Степ. Гавр. 25. Вознесенскій  
 скв., 10.  
 Варѣоломѣевъ Пав. Ал-ндр. 19. Чеботар., 11.  
 Варяницынъ Влад. Март. 25. Бѣлгородск., 41.  
 Варшавскій Сим. Влад. 29. Конторск., 28.  
 Василенко Парм. Яковл. 10. Франковск., 8.  
 Васильевъ Ал-сѣй Ник. 97.  
 Васильевъ Георг. Вас. 18. Сумская, 7.  
 Васильевъ Дм. Ив. 38. Александро-Невск., 3.  
 Васильевъ Дмит. Мих. 53.  
 Васильевъ Мих. Ал-ндр. 39. Конная, 6.  
 Васильевъ Ник. Ал-сѣв. 51. Чернышевск., 61.  
 Васильевъ Фед. Ив. 38. Александро-Нев., 3.  
 Васильковскій Ал-сѣй Григ. 37, 66. Сум-  
 ская, 84.  
 Васильковскій Феокт. Вас. 43. Основа-  
 Фельдшерская, 9.  
 Вагутина Вѣра Ксеноф. 69.  
 Вахнинъ Ив. Дм. 55, 112. Театральн., 12.  
 Вашекидзе Серг. Гавр. 35. Екатеринин-  
 ская, 36.  
 Ващенко Ив. Ив. 16, 20. Рыбная, 22.  
 Ващенко Ив. Осип. 5. Ващенко-скій, соб. д.  
 Ващенко Над. Григ. 56, 105, 108. Рыбная,  
 24.  
 Вайда Конст. Петр. 37. Вознесенская, 4.  
 Введенскій Георг. свящ. 75. Петинская, 13.  
 Веберъ Амалия Карл. 68.  
 Вегнеръ Феодора Эрнест. 68.  
 Ведринскій Митр. Степ. 69. Бурсацкій, д.  
 Монастыря.  
 Великановъ Вас. Ив. 26, 53, 58. Ст.-Москов-  
 ская, 27.  
 Великановъ Петр. свящ. 75.  
 Велинскій Евг. Влад. 38. Чернышевская, 103.  
 Велитченко Ив. Кир. 5, 20, 21, 25, 77, 88,  
 89, 97, 101, 102, 104, 107. Воскресе-  
 нская пл., соб. д.  
 Велитченко Ол. Ив. 105. Воскресен. пл., 6.  
 Величанскій Георг. Георг. 9. Франковск., 4.  
 Величкина Екат. Мих. 66.  
 Величко Викт. Валер. 43, 50. Садово-Кули-  
 ковская, 21.  
 Величковскій Георг. Степ. 19. Театральн., 7.  
 Вельженко Косма Пауф. 1. Чернышевск., 52.  
 Вельсоевская Лид. Ал-ндр. 107.  
 Венжикъ Люд. Діонис. 22. Романовскій, 1.  
 Венигъ Ал-ндр. Карл. 58, 60. Николаевская  
 пл., номера Подкаминскаго.  
 Вениаминъ Евсей Гавр. 65, 75. Въ здан.  
 кладб. Мееодіевск. ц.  
 Вербовская Над. Ив. 102. Рымарская, 7.  
 Верескунъ Влад. Степ. 8.  
 Веретенниковъ Ив. Вас. 18, 88. Сумская, 98.  
 Веретенниковъ Порф. Порф. 61. Мирно-  
 сицкая, 26.  
 Веретенникова Елиз. Ксеноф. 102. Сумск., 98.  
 Верейскій Сем. Петр. 22. Ст.-Московская, 33.  
 Вериго Адольфъ Конст. 38. Сомовская, 31.  
 Вериго Влад. Конст. 32. Молочная, 32.  
 Вернеръ Л. Л. 59. Пушкинская, 36.  
 Вернигора Ив. Іосиф. 36. Ротный, 10.  
 Вертеловская Ольга Федор. 78. Въ здан.  
 Епарх. учлища.  
 Вертеловскій Ал-сѣй Феодор. 77, 78. Въ зд.  
 Хар. Дух. Семинаріи.  
 Верховская Ал-ндра Мих. 57, 89. Техноло-  
 гическая, 15.  
 Веселовскій Никол. Никол. 38. Екатерино-  
 славская, 47.  
 Весничій Ал-ндръ Пав. 98.  
 Ветуховъ Ал-сѣй Вас. 26, 87. Мордвинов-  
 скій, 25.  
 Ветуховъ Вас. Михайл. 64, 75, 108, 106, 109.  
 Мордвиновскій, 25.  
 Вечерко Ал-сѣй Ем. 9. Нетечинская, 11.  
 Вейманъ Пав. Леонард. 52.  
 Вейрейхъ Эмилиа Ал-ндр. 68.  
 Вейссъ Роберт. Фердин. 42. Бѣлгородск., 7.  
 Вейхертъ Мих. Федор. 70. Рымарская, 23.  
 Викторовъ Ал-ндръ Никол. 81. Екатерино-  
 славская, 15.  
 Вильга Мар. Иг. 110. Сумская, 21.  
 Вильгальмъ Ник. Федор. 54.  
 Вильгальмъ Ник. Фридр. 55.  
 Вилинскій Ал-ндъ Вал. 102. Троицкій, 3.  
 Вилькъ Ник. Мих. 10. Искринская, 21.  
 Винклеръ Дор. Мих. 57. Екатериносл., 10.  
 Вишиковъ Никол. Влад. 74. Тюремная, 24.

- Виноградова М. Ф. 112.  
Виноградовъ Ив. Ал-сѣв. 26, 109. Въ зд. коммерч. учил.  
Виноградскій Ив. Ник. 114. Енахіальная, 42.  
Виноградскій Петръ Вас. 15. Основа, Дворянская, соб. д.  
Вираповскій Алонзій Франц. 80. М.-Гончаровская, 34.  
Виссъ А. 110.  
Витте Ал-идра Ал-идр., барон. 65. Рымарская, 23.  
Витте Вас. Ив. 58. Товарищ. Данил. Мануфактуры.  
Витте Мар. Ал-идр. Рымарская, 23.  
Витте Ник. Ал-идр. баронъ. Чеботарская, 6.  
Виттенкофъ Вильг. Богд. 59.  
Витоль Янъ Эрнест. 5. Соляниковскій, 3.  
Вицинскій Влад. Павл. 36. Университетск., 2.  
Вишневскій Н. П. 92. Московскіе ряды, 10.  
Вишневскій Ник. Петр. 91. Конторская, 40.  
Вишняковъ Петр. Ив. 54, 61. Книшевск., 13.  
Владыковъ Серг. Ильич. 35. Екатерининская, 40.  
Власовская Павл. Фед. 78. Въ зд. Енарх. училища.  
Власовскій Фед. Мих. 30. Вознесенскій, 1.  
Власовъ Ал-идр. Петр. 29, 83. Черноглавовская, 11.  
Влезкова Анна Вас. 12. Нетечинская, 44.  
Влезковъ Ал-идръ Павл. 36. Михайловск., 2.  
Влзковъ Фед. Мих. 19. Основа, д. Свѣшниковыхъ.  
Вовченко Ал-идръ Петр. 50. Университетск. зд. Университета.  
Водяницкій Ал-сѣй Ал-евич. 37. Царицынская, 19.  
Вознесенскій Евгений Ал-идр. 41. Б.-Панасовка, 21.  
Волгинъ Ал-сѣй Ал-идр. 39. Уг. Грек. и Воскресенской, 9.  
Волгинъ Исид. Ив. 6. Москалевская, 45.  
Воликъ Петръ Ив. 9. Санжаровскій, 6.  
Волковинскій Кондр. Вас. 33.  
Волковинскій Конр. Конрод. 29, 30. Скобелевская пл., 8.  
Волковъ Влад. Никол. 82. Мирносицкая, 50.  
Волковъ Дм. 11. Царицынская, 10.  
Волковъ Мих. Конст. 21. Рымарская, 22.  
Волковъ Пав. Ив. 6. Ключковская, 9.  
Волковъ Федоръ Серг. 17. Николаевская пл., д. Зем. Банка.  
Волковскій Бор. Григ., князь 61, 113.  
Воловникъ Бор. Эман. 16. Пушкинская, 3.  
Волочковъ Ал-идръ Владим. 7. С.-Московская, 57.  
Волошиновъ Анд. Евдок. 73. М.-Гончаровская, 32.  
Волчанецкій Ник. Ал-идр. 32. Сумская, 57.  
Вольскій Никол. Семен. 2. Московская, д. Водопьянова.  
Вольскій Степ. Петр. 55, 56, 58. Чернышевская, 8.  
Вольфартъ Екат. Ник. 12. Примѣровская, 23.  
Вольфартъ Петръ Ив. 8. Примѣровская, 23.  
Вондоловскій Вал. Владисл. 16.  
Вонлярлярскій Ал-идр. Петр. 72. М.-Панасовская, 35.  
Воробей Фед-ій Макс. 13. Подольскій, 19.  
Воробьевъ Георг. Лукич. 24. Ветерин., 17.  
Воронинъ Вас. Ив. 10. С.-Московская, 42.  
Воронинъ Никол. Плат. 30. Сумская, 88.  
Воронинъ Пл. Ник. 101. Франковская, 3.  
Вороновъ Ив. Арсен. 37. Знаменская, 15.  
Воронцовъ-Вельяминовъ Ал-идръ Ник. 52. Въ зданіи Техн. Ин-та.  
Воротниковъ Ал-идр. Степ. 36. Миргород. 9.  
Воскресенскій Васил. Фед. 47, 48. Госпитальная, 4.  
Воскресенскій Влад. Яковл. 33. Губернаторская, соб. д.  
Воскресенскій Конст. Ал-идр. 36, 66. Дѣвичья, 7.  
Воскресенскій Мих. Авксент. 51. Николаевская пл., номера Подкамническаго.  
Воскобойникова Клавд. Мих. Въ зд. Енарх. училища.  
Вотикевичъ Ант. Ал-идр. 100. Панасов., 69.  
Вошининъ Ник. Ал-идр. 30. Кокошкинская, д. Гурова.  
Войничъ-Сяноженская Соф. Ив. 109. Чернышевская, 17.  
Войничовичъ-Няньковскій Ал-идр. Ив. 38. Михайловская, 50.  
Войничовичъ Валер. Ив. 24. Панасовская, 88.  
Войновичъ Ал-идр. Никол. 71. Тюремная, 12.  
Войткевичъ Антонъ Ал-идр. 99. Панасовская, д. Высочинныхъ.  
Войтюкъ Ал-сѣй Леонт. 9. Гимназическая наб., д. Пильчиковой.  
Внуковъ Фед. Анд. 101. Конторская, 10.  
Вроблевскій Ал-идръ Мих. 73. М.-Гончаровская, 37.  
Вургафтъ Леонидъ Моис. 85, 91. Сумская, 21.  
Вучичевичъ Евг. Дмитріев. 66.  
Вцислицкій Болесл. Іоаким. 79. Усовская, д. Данилова.  
Вшетечко Альфр. Алоиз. 54, 59. Едино-вѣрческая, 38.  
Вѣтринскій Ал-идръ Сем. 81. Сумская, 54.  
Вяземцева Евг. Влад. 89. Екатериносл., 30.  
Вязигинъ Анд. Серг. 44. Дѣвичья, 14.  
Вязигинъ Мих. Серг. 35. Дѣвичья, 14.  
Выгановскій Болеслав. Антон. 39. Екатерининская, 36.  
Вырославскій Гр. Фед. 6. Голушкинская, 17.  
Высоцкій Ив. И. 35, 62, 63. Апекарскій, 28.  
Высочинъ Вас. Як. 72. Грековская, 17.  
Высочинъ Ив. Ив. 106. Б.-Панасовка, 69.  
Выставкинъ Ив. Ив. 108. Б.-Панасовск., с. д.  
Вышемирская Ан. Пав. 78. Въ зд. Енарх. училища.  
Вышетравскій Петръ Лук. 7. Благовѣщенскій базарь, 5.  
Вышинскій Левъ Мих. 15, 17, 69. Рождественская, соб. д.  
Выѣзжевъ Пав. Ник. 79. Петинская, 21.



## Г.

- Габель Ор. Март. 93, 94, 96, 102. Каразинская, 16.  
 Гавковскій Кл. Ал-андр. 24. Бѣлобровск., 22.  
 Гавриленко Сем. Ил. 10. Зеленая, 22.  
 Гаврилко Анд. Сав. 15. Екатеринославск., 37.  
 Гавриловъ Ив. Ал-сѣв. 91. Мирносопская, соб. домъ.  
 Гавриловъ Кон. Ник. 32. Зайковская, 56.  
 Гавриловъ Пав. Ал-сѣв. 23. Дмитріев., 19.  
 Гавриловъ Т. К. 112. Мирносопская, с. д.  
 Гавришевъ Ст. Митр. 12. Котляревская, 17.  
 Гавронскій Ник. Діонис. 15, 47. Провіантскій, 5.  
 Гагаринъ Конст. Ник. 25, 33. Мирносоп., 60.  
 Гагенторъ Эл. Вл. 58. Троицкій, 14.  
 Гаевскій Вик. Арк. 23, 85. Чернышевск., 53.  
 Галаганъ Анд. Ник. 11. Конторская, 26.  
 Галактіоновъ Вяч. Ник. 3. Епархіальн., 24.  
 Галакъ-Артемовскій Бор. Іос. 1. Уг. Основьянской и Елисаветинскаго, 18.  
 Галановъ Мих. Ник. 21. Рымарская, 25.  
 Галицкій Ник. Ив. 90. Ярославская, 17.  
 Галицкій Ник. Ив. 104. Благовѣщенская, 6.  
 Галкинъ Георг. Вас. 114. Юрьевская, 3.  
 Галченковъ Кос. Ник. 10. Ст.-Московская, 44.  
 Гальковъ Гр. Вас. 19. Миргородская, 14.  
 Гамалѣй Кс. Мих. 19. Чеботарская, 23.  
 Гамперъ Дм. Вильг. 72. Дороховскій, 4.  
 Ганшевъ Серг. Мих. 16, 112. Уг. С.-Московской и Скобелевской пл., соб. с.  
 Ганшеева Ав. Дм. 100. С.-Московская, 12.  
 Ганъ Ел. Ив. 68.  
 Ганъ Ив. Фед. 22. Пушкинская, 26.  
 Ганъ Ольга Ив. 67. Пушкинская, 28.  
 Ганъ Як. Эл. Почтовый, д. Рыжова.  
 Ганъ Ж. 110.  
 Гарагатый Вас. Аф. 10. Франковская, 8.  
 Гарденинъ Фед. Ник. 10. Царицынская, 33.  
 Гаркушевскій Дав. Фед. 14, 111. Бурсацкій спускъ, 6.  
 Гаркушенко Ник. Петр. 43. Губернатор., 20.  
 Гармашъ Мих. Гр. 9. Франковская, 8.  
 Гарнье Луи Раф. 53, 61. Пушкинская, 45.  
 Гастферъ Пав. Ег. 85. Ст.-Московская, 78.  
 Гаунтъ Мар. Генр. 59. Примѣровская, 15.  
 Гащенко Вас. Ал-сѣв. 9. Усовская, 29.  
 Гайны Ген. Гасп. 93. Екатеринославская, 47.  
 Гвоздиковъ Ал-сѣй Тим. 19. Ключковск., 83.  
 Гебда Кар. Ст. 28. Конторская, 42.  
 Гебда Ст. Ст. 96. Конторская, 12.  
 Гекъ Гуго Альб. 89. Ключковская, 62.  
 Гельталь Вл. Ал-андр. 30. Скобелевск. пл. 33.  
 Гемиліанъ Валерій Ал-андр. 51, 111. Въ зд. Техн. Института.  
 Генелесъ Ной Бор. 30, 39, 96, 100, 102. Пушкинская, 30.  
 Генелесъ Сов. Бор. 108. Пушкинская, 30.  
 Геника Рост. Вл. 89. Лопанскій, 6.  
 Гентцельтъ Антон Роб. 60, 69. Зміевская, 11.  
 Генюкъ Гав. Коид. 10. Петинская, 61.  
 Георгизонъ Лид. Кон. 57. Ст.-Московск., 33.  
 Герасимовъ Ал-андръ Вас. 18. Дѣвичья, 7.  
 Герасимовъ Фед. Гавр. 25, 113. Набережная, 15.  
 Геращенко Ал-андръ Ил. 8. Зміевская, 30.  
 Геращенко Тим. Ил. 11.  
 Гербель Серг. Ник. 1.  
 Гербуръ-Гейбовичъ Вик. Оом. 51. Въ зд. Техн. Института.  
 Гербьевъ Вл. Ефр. 72. Конторская, 72.  
 Германъ Мих. Дм. 96. Газовая, 49.  
 Германъ Фридр. Лаз. 85, 95, 108. Инструментальный, 1.  
 Гертенеръ Л. 59.  
 Герцогъ Сер. Вл. 15. Жанدارмская, с. д.  
 Герць Элеон. Вл. 110. Франковская, 3.  
 Геттихъ Ник. Петр. 50. Сумская, зд. хоз. корп. кл. университета.  
 Гехтманъ Ал-сѣй Ник. 49. Сумская, зданіе Терапевтич. клин. университета.  
 Гехтманъ Дав. Ник. 19. Б.-Московская, 27.  
 Гейбовичъ Стан. Викент. 72. Б.-Панасовск., 4.  
 Гейлеръ Бенд. Марк. 16. Дмитріевская, 22.  
 Гейцыгъ Евр. Ник. 78.  
 Гизницкій Вл. Конст. 72. Конторская, 9.  
 Гильдебрандтъ Ант. Дан. 66. Кокошкин. 2.  
 Гильдебрандтъ Дан. Вас. 58, 66. Кокошкинская, 2.  
 Гильдебрандъ Ник. Ген. 27, 55. Искренскій въездъ, 4.  
 Гице Ал-андръ Кон. 81. Епархіальная, 32.  
 Гице Генр. Эл. 58. Технологическая, 5.  
 Гинзбургъ Ал-андръ Бор. 28. Скобел. пл. 22.  
 Гинзбургъ Марк. Дав. 108. Сумская, с. д.  
 Гинтцигеръ Юл. Ал-андр. 8. Конная, 37.  
 Гирченко Вл. Пл. 28. Гостинная, 19.  
 Гиршманъ Леонардъ Леоп. 46, 69, 88. Мирносопская, 15.  
 Гиршманъ Юл. Ал-андр. 108.  
 Глаголевъ Мих. Вас. 35. Грековская, 4.  
 Гладковъ Ив. Павл. 97.  
 Гладковъ Левъ Ник. 72. Дмитріевская, 12.  
 Глазеръ Сиг. Сам. 89. Дворянская наб., 6.  
 Глазыринъ Вл. Ал-андр. 81. Вознесенск., 6.  
 Глоба Кон. Ал-андр. Екатеринославская, д. Файнберга, 52.  
 Глушановскій Тим. Тим. 27. Мирносоп., 31.  
 Глуценко Вл. Коз. 28. Екатеринославская, д. Файнберга, 52.  
 Глуценко Ив. Кос. 79. Конная, 10.  
 Гнилицкій Ив. Григ. 11.  
 Гнуздєвъ Ник. Вгор. 20. Ключковская, с. д.  
 Гнѣдичъ Ал-андръ Григ. 21, 87, 111. Сумская, 39.  
 Гнѣдичъ Мих. Ив. 22. Б.-Москалевская, 58.  
 Гнѣдичъ Ник. Ив. 36, 77. Конная, 24.  
 Говоровъ Ст. Гавр. 30.  
 Гогинъ Ник. Вас. 77, 78. Въ зд. Семинаріи.  
 Голєвъ Петр. Петр. 30. Плетневскій, д. Ващенко.  
 Голєвъ Серг. Ник. 105. Рыбная, 9.  
 Голенищевъ-Кутузовъ Дм. Фед. 28. Сумск., 59.  
 Голенищевъ-Кутузовъ Ив. Тим. 33. Харьк. набер., д. Львова.

- Голицына Ев. Ник. 109, 111. Пушкинская, 28.  
 Голицынъ ка. Ал-андр. Дм. 33, 87, 111, 113.  
 Пушкинская, 28.  
 Голи Юс. Альб. 59, 69. Пушкинская, 22.  
 Головинский Андр. Ив. 29. Конная, 6.  
 Головинъ Пет. Вас. 91. Гост. „Харьковъ“.  
 Головкинъ Вас. Никиф. 73, 102. Мирносно-  
 кая, 70.  
 Голубаевъ Анд. Ал-андр. 87. Ключковская,  
 Пантелейм., 4.  
 Голубниченко Петръ Ал-сѣв. 4. Царицын-  
 ская, 11.  
 Голубничій Вас. Тим. 30. Леусовский, 8.  
 Голубъ Юс. Фед. 92. Михайловский, 7.  
 Гольдинъ Ник. Серг. 89. Сумская, 86.  
 Гольдманъ Вильг. Вернер. 27.  
 Гольяиъ Казим. Рох. 93, 97. Дмитріевск., 28.  
 Голяховский Ал-сѣй Ив. 80. Конторская, 5.  
 Голяховский Фед. Павл. 36. Конторская, 13.  
 Гонтаревъ Гр. Гр. 29. Б.-Москалевская, д.  
 Ремизовой, 55.  
 Гончаренко Мих. Ив. 40. Черноглазовск., 15.  
 Гончарова Цел. Ил. 65. Грековская, 17.  
 Гончаровъ Георг. Адам. 92. Торговый, 8.  
 Гончаревский Иоан. Ник. 74, 110, 114. Мирно-  
 носницкая, 55.  
 Гончарова Эм. Кон. 100. Чеботарская, с. д.  
 Гораниъ Ив. Ксен. 75, 76, 78. Церков. д.  
 при Воскресенской церкви.  
 Горбаневъ Ал-дръ Вас. 11. Едировърч., 22.  
 Горбаневъ Гр. Сем. 40, 64. Петинская, 20.  
 Горбунковъ Вас. Петр. 29, 83. Скрипица, 1.  
 Гордовъ Як. Бор. 40. Зміевская, 31.  
 Гордѣва Елиз. Дм. 57. Епархіальная, 29.  
 Гордѣвъ Ив. Петр. 17, 18. Колодезный, 3.  
 Гордѣенко Мих. Ег. 12, 107. Мирнос., 22.  
 Гордѣенко Ольг. Никтопол. 105, 109. Мирно-  
 сницкая, 22.  
 Гордѣвъ Петръ Анд. 52, 87. Епархіаль-  
 ная, соб. д.  
 Гордѣенко Вл. Ег. 33.  
 Гордынский Вас. Григ. 72. Тюремная, 6.  
 Горинъ Евф. Мих. 26. Пушкинская, 81.  
 Горинъ Фл. Ив. 6. Журавлевская, 11.  
 Горкевичъ Леон. Ник. 54. Екатеринос., 32.  
 Горобецъ Коз. Ст. 98. Ивановка, соб. д.  
 Горобцова Евл. Льв. 14.  
 Городниченко Ал-сѣй Кон. 93. Колодези., 18.  
 Горский Констант. Кипр. 86, 89. Чеботарская, 46.  
 Горѣвъ Ив. Сем. 7. Усовская, 9.  
 Горяиновъ Ив. Фед. 71. Заиковская, д. Ле-  
 щенко.  
 Горянский Вл. Ив. 72. Каразинская, 7.  
 Горянский Пав. Ив. 22. Мирносно-  
 сницкая, 47.  
 Горячинъ Петръ Георг. 24. Проектный, 8.  
 Гостинопольский Леон. Ив. 30. Чеботар., с. д.  
 Гостковский Владис. Стан. 32. Скрипица, 12.  
 Госманъ Ал-андръ Ник. 81. Ключковская, 55.  
 Гота М. Густ. 59.  
 Готовицкий Фед. Гр. 14. Москалевская, д.  
 Денисова.  
 Гоушгъцкій Ив. Ос. 54, 60, 111. Благовѣщен-  
 ская пл., зд. 2-й муж. гимн.
- Гофманъ Ноэми Эд. 59. Мирносно-  
 сниц. пл., 5.  
 Гошикъ Ал-андръ Фил. 14. Ст.-Московская  
 16.  
 Грабовский Мих. Дм. 19. Проѣзжая, 51.  
 Грабовский Мих. Ив. 13. Михайловская, 8.  
 Гревизирский Пав. Плат. 24. Бѣлгородская, 5.  
 Гревизирский Пл. Фед. 18. Бѣлгородская, 5.  
 Гредескуль Ник. Анд. 26, 46. Бассейн., 6.  
 Грекова Ал-андра Ал-андр. 78. Въ зд. Енарх.  
 училища.  
 Грековъ Ив. Ив. 10. Гимназическ. наб., 15.  
 Грековъ Ал-андръ Пав. 114. Петинская, 10.  
 Гретеръ Эм. Як. 110. Екатеринославская, 1.  
 Грефнеръ Ил. Мих. 93. С.-Московская, 26.  
 Гречаниновъ Ал-сѣй Вас. 51. Въ зд. Техн.  
 Института.  
 Гречихинъ Сер. Тр. 12. Примѣровская, 3.  
 Гречка Бор. Вас. 19. Москалевская, 19.  
 Грейденбергъ Бор. Сав. 13, 48. Зд. Богоуг.  
 заведеній.  
 Гржондковский Вик. Стан. 16. Конторская, 68.  
 Грибановъ Пар. Вас. 9. Конная, 31.  
 Григорова Мар. Ив. 64. Сумская, 88.  
 Григоровичъ Анд. Кал. 35. Екатеринин., 18.  
 Григоровичъ Дан. Фед. 73. М.-Гончаров-  
 ская, 32.  
 Григоровичъ Ив. Фед. 72. Екатеринос., 40.  
 Григоровичъ Ив. Як. 19. Ст. Ивановка, д.  
 Колесникова.  
 Григоровичъ Пав. Леонт. 60, 75. Мирно-  
 сницкая пл., 2.  
 Григоровъ Гав. Пав. 35. Москалевская, 31.  
 Григоровъ Коз. Ст. 55, 66. Сумская, 86.  
 Григоровъ Ник. Гр. 38. Зміевская, 30.  
 Григоросуло Ан. Ив. 33. Мордвиновский, д.  
 Шишкиной.  
 Григоросулло Ник. Дм. 25. Ключковск., 79.  
 Григорьева Лид. Юс. 17. Грековская, 4.  
 Григорьевъ Вл. Вл. 8. Куликовск., д. Гоше.  
 Григорьевъ Ник. Вл. 26, 27. Московская, 10.  
 Григорьевъ Ник. Мих. 19. Ромаповский, 8.  
 Григорьевъ Серг. Петр. 16. Дмитріевск., 29.  
 Гридинъ Ал-сѣй Ал-сѣв. 73. Уг. Молочной  
 и Зміевской, д. Садовничева.  
 Гридинъ Пав. Тих. 20, 100. Пушкинская, 36.  
 Гридинъ Ст. Петр. 98. Карповская, 17.  
 Гризодубовъ Вас. Мих. 19. Мирдвиновск., 13.  
 Грикке Генр. Авг. 105. Бѣлгородская, 14.  
 Грикке Фр. Авг. 104. Мирносно-  
 сницкая, 45.  
 Грингофъ Лид. Авг. 59.  
 Гринфельдъ Ник. Ап. 38. Театральн., 15.  
 Гринченко Дм. Як. 113. Куликовская, 10.  
 Гриффъ Мих. Горд. 37. Екатеринославск., 10.  
 Грищенко Ан. Петр. 57. С.-Московская, 8.  
 Грищенко Ив. Кипр. 20, 21, 23. Ст.-Москов-  
 ская, 4.  
 Грома Пав. Ст. 53, 56, 68, 75. Чернышев-  
 ская, 54.  
 Гросбергъ Анд. Абр. 99. Екатеринос., д.  
 муз. общества.  
 Гроссетъ Люд. Ив. 8. Искринская, 7.  
 Гроссетъ Мат. Ив. 58. Рымарская, 4.

Гроссетъ Мат. Ив. 58. Рымарская, 4.  
 Груевъ Дм. Дмт. 37. Михайловская, 30.  
 Грузинская От. Ал-ндр. 57. Подгорная, 7.  
 Грузинцевъ Ал-сѣй Петр. 45. Скобелев-  
 ская, 8.  
 Грумбкова Эм. Ферд. 68.  
 Грундлеръ Авг. Фед. 105. Московск. ул., д.  
 Гельферихъ.  
 Грунскій Ник. Коз. 27, 44. Дмитріевская, 12.  
 Грунтенко Наум. Аф. 17, 18, 66. Епархіаль-  
 ная, 22.  
 Губертъ Вл. От. 27. Сумская, 57.  
 Гугель Фридерика Руд. 8. Искринскій, 7/11.  
 Гукова Агл. Ив. 37, 58. Зміевская, 8.  
 Гульбисъ Ак. Густ. 6. Нетеченская, 10.  
 Гулькевичъ Ник. Ст. 31. Вознесенскій, 1.  
 Гулькевичъ Екат. Ник. 109, 112. Вознесен-  
 скій, 1.  
 Гуляевъ Смар. Вл. 30. Мироносицкая, 2.  
 Гундаревъ Кон. Ник. 35. Столярный, 15.  
 Гуричь Кос. Гр. 10.  
 Гурковский Викент. Валер. 92. Рымарская,  
 25.  
 Гуревичъ Ал. Ис. 108. Екатеринославск., 26.  
 Гуровъ Ал-ндръ Вас. 45. Сумская, 40.  
 Гуровъ Вл. Ал-др. 32. Сумская, 40.  
 Гуровъ Вас. Вас. 28, 29. Кокошкнспая, 6.  
 Гурскій Ив. Фр. 23. Университетская, 10.  
 Гургановъ Георг. Іос. 49. Сумская, зд. Акуш.  
 клиники.  
 Гурьевъ Ал-сѣй Дм. 30. Пушкинская, 6.  
 Гусаковъ Фед. Тих. 13. Б.-Москалевка, 14.  
 Гусевъ Ал-дръ Ник. 13. Сергѣевская, 8.  
 Гусевъ Вл. Дм. 25. Сумская, 98.  
 Гуссаковский Ив. Ал-фев. 30. Москов., 25.  
 Гутникова Ант. Вас. 66.  
 Гутникова Ал-дра Ник. 63. Троицкій, 5.  
 Гутниковъ Дя. Вас. 55, 56. Уг. Госпитальн.  
 и Чернышев., 99.  
 Гутниковъ Ник. Вас. 63, 75, 79, 110. Троицк.,  
 церк. д., 5.  
 Гутовскій Ант. Мат. 93. Царицынская, 26.  
 Гутовскій Пав. Мат. 72. М.-Гончаровск., 35.  
 Гутовскій Фл. Кл. 33, 110. Куликовск., 35.  
 Гуцинь Аф. Дем. 10. Нетеченская, 20.  
 Гуцинь Макс. Сав. 25. Подгорная, 1.  
 Гюльцгофъ Вик. Вас. 24. Вознесен. пл., 10.  
 Гюльцгофъ. Вас. Вих. 96, 93. Мѣщанск., 6.

## Д.

Дабо Леон. Ин. 81. Екатеринославская, 40.  
 Давиденко Илар. Ал-сѣв. 10.  
 Давиденко Анд. Ал-сѣв. 102. Михайлов-  
 ская, 14.  
 Давтяницъ Гр. Гав. 31. Мироносицкая, 55.  
 Давшкевичъ Ник. Ант. 32. Пантелейм., 11.  
 Давыденко Вас. Фед. 76, 106. Пушкин., 83.  
 Давыдова Мар. Ал-ндр. 64.  
 Давыдовъ Вас. Ал-ндр. 98. Клочковская, 5.  
 Давыдовъ Дм. Пав. 34. Гончаровская, 8.  
 Давыдовъ Евг. Ник. 63.  
 Давыдовъ Пав. Ал-ндров. 22. Мѣщанская, 4.  
 Дагаевъ Мих. Ив. 71. Екатеринославск., 8.

Данилевичъ Вас. Еф. 59. Мироносицкая, 68.  
 Дамрофъ Люд. Фед. 104. Сумская, 50.  
 Данилевичъ Еф. Георг. 27. Мироносиц., 68.  
 Данилевскій Анд. Ив. 51, 69. Петинская, 5.  
 Данилевскій Вас. Як. 47, 112. Мироносиц-  
 кая пл., 16.  
 Данилевскій Вл. Георг. 5. Конюшенный, 5.  
 Данилевскій Констант. Як. 47. Мироносицкая,  
 с. д.  
 Даниленко Кон. Вл. 9. Ст.-Московская, 85.  
 Даниловичъ Ал-сѣй Фед. 29, 98, 102. ветери-  
 нарная, 4.  
 Даниловъ Ник. 16. На Кирилло-Меводіев-  
 скомъ кладбищѣ.  
 Даниловъ Пав. Полик. 34. Валеріановская, 92.  
 Даниловъ Пет. Тим. 33. Нетеченская, 19.  
 Даниленко Серг. Ст. 96. Коцарская, 22.  
 Дарре Адольфъ 110. Московская, с. д.  
 Дариво Гав. Юл. 108. Юрьевская ул.  
 Дахневскій Ал-дръ Пав. 22. Чеботарск., 41.  
 Дахневскій Тим. Гр. 74. Дмитріевская, 4.  
 Данилевскій Пик. Пав. 60, 62. Михайлов-  
 ская, 50.  
 Дашкевичъ Люб. Ир. 67. Сумская, 45.  
 Дашкевичъ Мнт. Ир. 14. Епархіальн., 25.  
 Дашкевичъ Ник. Ир. 51. Сумская, 45.  
 Дашкевичъ Серг. Ир. 95. Мироносицкая, 70.  
 Дашкіева Мар. Георг. 63.  
 Дворниченко Серг. Пав. 2, 47. М.-Гончаров-  
 ская, 4.  
 Двукраевъ Ал-ндръ Арс. 32.  
 Девьерсъ Ан. Фр. 60. Пушкинская, 73.  
 Девьерсъ Мар. Фр. 69. Пушкинская, 73.  
 Деконниръ Дм. Вал. 3, 70. Подгорная, 9.  
 Деларева Анаст. Ив. 89. Уг. Рождеств. и  
 и Лопанск. пер.  
 Делицинъ Серг. Ник. 47. Епархіальн., 24.  
 Делла-Восъ Люд. Карл. 71. Мироносицкая  
 площ., 11.  
 Дельнесъ Кон. Сев. 2. Царицынская, 51.  
 Демидовъ Мих. Вас. 30, 100. Ст.-Москов-  
 ская, 23.  
 Деминъ Анд. Ник. 28. Университетская, 2.  
 Демьяненко Ант. Фед. 65. Спирохинская, 24.  
 Демьяненко Пав. Фед. 52. Спирохинская, 24.  
 Демьяненко Ан. Ив. 105. Скрипницкая, 9.  
 Денисовъ Ал-дръ Ал-сѣв. 29. Уг. Подоль-  
 ского и Кузнечной, д. Дмитріева.  
 Денисовъ Вл. Фед. 96. Б.-Москалевск., 21.  
 Денисовъ Дм. Абр. 81. Мироносицкая, 42.  
 Денисовъ Мих. Анд. 56. Пушкинская, 39.  
 Денисовъ Як. Анд. 44. Благовѣщенская, 8.  
 Денченко Ник. Георг. 1. Ст.-Мясницкая, 3.  
 Депперадовичъ Георг. Вас. 94. Екатерино-  
 славская, гост. „Ставьянскій Базарь“.  
 Депперадовичъ Ник. Мих. 39. Пушкин-  
 ская, 73.  
 Дербушевъ Вл. Ст. 54, 112. Мѣщанская, 3.  
 Дервянко Ал-дръ Ник. 15. Московская, 15.  
 Дервянко Вл. Ник. 50. Сумская, зд. Астро-  
 ном. обсерват.  
 Дереча Ник. Ив. 49. Сумская, зд. Офталь-  
 молог. клин. университета.



- Державинъ Вас. Евг. 42. Губернаторская, 11.  
 Дерикеръ Георг. Георг. 91. Максимилианов-  
 ская, 9.  
 Десятковъ Ал-сѣй Вл. 102. Чернышевск., 26.  
 Джевани Ел. Ив. 16. Дворянская, 11.  
 Джемсонъ-Терци Иллиод. Феод. 81. Ярослав-  
 ская, 28.  
 Дженѣвъ Серг. Ал-сѣв. 29. Скобелевская  
 площ., 10.  
 Джунковскій Петръ Ник. 8.  
 Дзюблевскій Вит. Ром. 40. Чернышев., 34.  
 Диденко Мих. Ив. 85. Единоуврческая, 12.  
 Дидрихсонъ Гуго Карл. 42. Куликовск., 15.  
 Дидрихсонъ Карлъ Вас. 51, 53, 58, 59. Са-  
 дово-Куликовская, соб. д.  
 Дидрихсонъ Мар. Адол. 57. Дворянская, 10.  
 Дикій Гр. Діон. 10. Конторская, 6.  
 Дискій Сем. Ал-ндр. 7. Екатеринослав., 85.  
 Дитмаръ Ник. Фед. 87. Чернышевская, 23.  
 Дическуловъ Петр. Павл. 30.  
 Діаковскій Эр. Пав. 60. Екатериносл., 132.  
 Діаконенко Дм. Дм. 71. Садово-Куликов-  
 ская, 19.  
 Діомидовъ Ал-ндръ Як. 24. Вознесенская  
 площ., 18.  
 Двигубскій Мак. Анд. 107. Николаевская, 25.  
 Дмитревская Дарья Мих. 61. Садовая, 4.  
 Дмитриевскій Петр. Пав. 24. Пушкинская, 45.  
 Дмитриева Марія Дм. 78. Конторская, 38.  
 Дмитриевъ Анд. Плат. 106. Ивановка, Сѣ-  
 риковская, 35.  
 Дмитриева Вар. Ив. 109. Бужинскій, 4.  
 Дмитриева Ольга Феод. 64. Карповская, 12.  
 Дмитриевъ Ал-сѣй Дм. 55, 56, 78. Мироно-  
 сицкая пл., 17.  
 Дмитриевъ Анд. Пл. 76. С. Ивановка.  
 Дмитриевъ Дм. Ив. 19. Конторская, 38.  
 Дмитриевъ Ив. Вас. 25, 92. Аптекарскій, 24.  
 Дмитриевъ Іоан. Зах. 16, 76. Екатерино-  
 славскій, 3.  
 Дмитриевъ Кон. Як. 40. Конная, 10.  
 Дмитриевъ Петръ Георг. 73. Карповская, 1.  
 Добровольскій Ал-сѣй Мих. 39. В.-Пана-  
 совская, 10.  
 Добровольскій Васил. Ник. 51, 52, 75, 78.  
 Епархіальная, соб. д.  
 Доброгорскій Сер. Дан. 6. Губернатор., 18.  
 Добронравовъ Мих. Вас. 77, 76. Въ зд. се-  
 минаріи.  
 Доброславскій Дм. Вас. 21. Тихоновская, 13.  
 Доброхотова Ан. Вл. 103.  
 Довбня Клавд. Ал-сѣв. 98. Мордвин., 25.  
 Довнаръ-Запольскій Вл. Игн. 80. Контор-  
 ская, 56.  
 Додукаловъ Вик. Степ. 37. Екатеринослав-  
 ская, 8.  
 Додукаловъ Гр. Сем. 9. Михайловскій, д.  
 Савицкой.  
 Долгово-Сабуровъ Ал-ндр. Вл. 90, 94, 95.  
 Епархіальная, 31.  
 Долговъ Ал-ндръ Мих. 49. Харинскій, 2.  
 Долженко Леон. Гав. 97.  
 Доженкова Вар. Сем. 63.  
 Долженковъ Ник. Ал-ндр. 29. Маринская,  
 д. Головина.  
 Долженковъ Пав. Матв. 39. Скобелевская  
 площ., 9.  
 Долженковъ Серг. Гав. 50. Конторская, 14.  
 Домбровская Зин. Бор. 62. Подгорная, 3.  
 Домбровская Люб. Вик. 62.  
 Домбровскій Ал-ндръ Ал-ндр. 24. Екатери-  
 нославская, 38.  
 Домбровскій Владис. Кас. 27. Рымарская, 17.  
 Домбровскій Маріанъ Ал-др. 92. Пушкин., 49.  
 Домбровскій Ник. Іос. 15. Московская, 66.  
 Домонтовичъ Викторія Мих. 60. Гимназиче-  
 ская наб., 2.  
 Домонтовичъ Ив. Петр. 34. Гимназическая  
 наб., 2.  
 Донецкій Ив. Фел. 22. Ст.-Московская, 63.  
 Дорофеевъ Никол. Евд. 45, 51. Чернышев-  
 ская, 53.  
 Дорошкевичъ Мих. Донат. 72. Конторская, 9.  
 Доценко Ал-ндръ Мих. 6. Аптекарскій, 9.  
 Доценко Дм. Анд. 24. Чернышевская, 29.  
 Доценко Мих. Ив. 7. Набережный, 13.  
 Доценко Ром. Маке. 11. Франковская, 8.  
 Дочевскій Серг. Ив. 57, 68, 69, 89. Миро-  
 носицкая, 9.  
 Дракинъ Ив. Ник. 88, 101, 104, 106, 108. Не-  
 теченская, 20.  
 Дредеръ Адольфъ 110. Московская.  
 Дрентельнъ Елиз. Серг. 17. Дворянская, 5.  
 Дриновъ Маринъ Ст. 44. Рудаковскій, 11.  
 Дробный Бор. Ал-сѣв. 48. Рымарская, 2.  
 Дробязко Кос. Ос. 9. Феньковскій, 2.  
 Дробязко Мих. Пав. 55, 112. Соляников-  
 скій, 9.  
 Дроздовъ Мих. Петр. 9. Вознесенская пл., 16.  
 Дроздовъ Петр. Як. 98. Университетская,  
 д. бывш. Пащенко-Тряпкина.  
 Друковъ Пав. Ал-ндр. 80. Дмитриевская, 9.  
 Дубенскій Вл. Сем. 30. Вознесенская пл.,  
 д. Маевской.  
 Дублянский Ник. Андр. 28. Мироносицкая, 26.  
 Дубровинъ Фед. Пав. 28. Сумская, 59.  
 Дубяга Ник. Мих. 26.  
 Дубянский Арк. Арист. 65. Нетеченская, 45.  
 Дувина Анаст. Евг. 57. Москалевская, 34.  
 Лударевъ Ал-сѣй Ив. 7. Рудаковскій, 3.  
 Лудниковъ Ал-дръ Пав. 37. Гостинная, 5.  
 Дудукаловъ Ал-сѣй Ив. 46. Скобелевская, 6.  
 Дудукаловъ Вл. Ал-сѣв. 24. Скобелевская, 6.  
 Дука Пав. Вас. 7. Рудаковскій, 44.  
 Дурневъ Ив. Ал-ндр. 101. Зміевская, 44.  
 Дыбскій Вл. Анд. 26, 45, 89. Госпитальн., 12.  
 Дынинъ Дм. Абр. 104. Сумская, 52.  
 Дынина Ел. Ис. 105. Сумская, 52.  
 Дыховъ Ст. Ив. 3.  
 Дьяковъ Кон. Гр. 114. Конторскій, 4.  
 Дьякова Люд. Евф. 78. Въ зд. Епархіальн.  
 училища.  
 Дьяковъ Кон. Гр. 64, 75. Конторская, 4.  
 Дьячковъ Серг. Серг. 18. Гимназическая, 5.

Дѣдусенко Пав. Тим. 52, 56. Каплуновская, 17.  
 Дюбрель-Эшапнаръ Андр. Вл. 1. Губернаторская, 13.  
 Дю-Брюксъ Вал. Пав. 40. С. Московская, 71.  
 Дюковъ Ив. Петр. 3.  
 Дюковъ Ал-андр. Мих. 111. Мордвиновскій, 6.  
 Дюковъ Евг. Як. 101. Екатеринославская, 36.  
 Дюсиметьеръ Ол. Сем. 64. Пушкинская, 11.  
 Дюсиметьеръ Фр. Петр. 96. Воскресенская площ., 5.  
 Дюскинъ Мих. Фед. 40. Михайловская, 35.  
 Дютруиль Пав. Ал-сѣв. 56, 59. Мало-Гончаровская, 32.

## Е.

Евглевскій Пав. Ал-евичъ. 12. Енинская, 8.  
 Евдокимова Евд. Иваа. 57, 61. Константиновскій, 5.  
 Евдокимовъ Ник. Як. 45, 51. Нетеченская, 44.  
 Евенко Антоаъ Ив. 11. Нетеченская, 20.  
 Евецкій Ив. Ал-ндров. 77. Пушкинская, 49.  
 Евминовъ Дм. Фед. 21. Единоуѣрческая, 36.  
 Евреиновъ Гр. Вас. 80. Мирносицкая, 44.  
 Евсюковъ Вас. Ив. 96. Якубовскій, 2.  
 Евсѣевъ Ив. Степ. 32. Калчигинскій, 25.  
 Евтушенко Ив. Яков. 64. Сумская, 47.  
 Егоренко Сем. Ив. 99, 100. Тамбовскій, 9.  
 Егоровскій Влад. Петр. 28, 29. Вознесенская, 3.  
 Егоровъ Ал-андръ Петр. 26, 91, 98. Мало-Гончар., 20.  
 Егоровъ Пав. Петр. 97.  
 Егорьевъ Ал-андръ Мих. 57. Екатеринославская, 10.  
 Екимова Дарья Арт. 8. Вознесенск. пл., 16.  
 Елагинъ Петръ Ив. 45. Чернышевская, 75.  
 Еленевскій Конст. Феликс. 48. Пушкинская, 14.  
 Елецкій Ив. Яков. 39. Мирносицкая, 88.  
 Елисѣевъ Вас. Ив. 1. Ивановская, 24.  
 Елисеевъ Лев. Ник. 81. Уг. Дмитріевск. и Гончаровской, 2.  
 Емельяновъ Мих. Вас. 5. Екатеринославская, 2.  
 Емельяновъ Мих. Вас. 107. Клочковская, 18.  
 Ененко Тер. Ив. 12. Нетеченскій, 8.  
 Ензень Арнольдъ Евг. 26, 59. Коммерческ. училище.  
 Ензень Влад. Евг. 26, 27. Пушкинская, 81.  
 Ептъшъ Артуръ Юрьев. 60, 67. Чернышевская, 19.  
 Енуровскийъ Фод. Григ. 26, 104, 106. Конторская, 5.  
 Енуровскийъ Григ. Григ. 104. Садово-Куликовская, с. д.  
 Енуровскийъ Ив. Фед. 105. Конторская, 5.  
 Енько Андр. Назар. 77. Въ зд. семинаріи.  
 Епифановичъ Влад. Гр. 38. Мирносицкая, 59.  
 Ергольская Ек. Ал-андр. 56, 78. Проектный, 3.  
 Ергольская Ольга Ал-андр. 56. Проектный, 3.  
 Ергольскій Ал-андръ Матв. 22. Проектн. с. д.  
 Еременко Петръ Карп. 11. Котляревская, 7.

Ермаковъ Ал-андръ Ив. 62. Единоуѣрческ., 8.  
 Ермоленко Ал-андръ Андр. 38. Чернышевская, 21.  
 Ермолова Анастасія Сем. 60. Мирносицкая пл., 29.  
 Ерошкинъ Влад. Ал-ев. 7. Въ зд. Управленія почт. Округа.  
 Ерофѣевъ Ив. Викт. 13. Котляревская, 20.  
 Ерохина Евф. Ив. 63. Дмитріевская, 3.  
 Ерохинъ Ал-андръ Фед. 98. Кацарская, д. Кундина.  
 Ершова Елена Мих. 68.  
 Ершевъ Ив. Афан. 50. Сумская, зд. хозяйств. корп. Ун-та.  
 Ефименко Петръ Сав. 25. Епархіальн., 45.  
 Ефимовичъ Андр. Яков. 2, 111. Петровск., 17.  
 Ефимовичъ Лидія Георг. 105. Петровск., 17.  
 Ефимовичъ Пав. Леонт. 54, 112. Скрышницк., 6.  
 Ефимова Мар. Ник. 63. Пушкинская, 7.  
 Ефимовъ Вас. Петр. 15. Котляревская, 5.  
 Ефремовъ Влад. Ник. 39. Воскресенская, 5.  
 Ефремовъ Ив. Мих. 11.

## Ж.

Жаворонковъ Ник. Гр. 43, 61, 77. Ветеринарная, 11.  
 Жадановскій Петръ Андр. 42. Михайловск. 1.  
 Жданова Анаст. Ив. 63.  
 Ждановъ Анд. Степ. 15. Городскіе бойни.  
 Ждановъ Фод. Ив. 71. Михайловскій, 7.  
 Жебиневъ Ник. Клим. 17, 56, 75. Еленинск. 13.  
 Жебиневъ Ник. Клим. 114. Холодная гора, богадѣльня.  
 Жебуневъ Леонидъ Ник. 97. Рымарская, 28.  
 Жевержеевъ Евг. Ив. 24. Криничный, 4.  
 Жевержеевъ Ник. Ал-сѣвичъ. 89, 97, 102. Клочковская, с. д.  
 Жевержеевъ Сер. Ник. 20, 26, 92, 97, 102, 103. Клочковская, с. д.  
 Жельзиевъ Георг. Ник. 13, 14. Семирадскій въздъ, с. д.  
 Жельзовъ Яковъ Ив. 1. Нетеченскій, 26.  
 Жиродру Рауль. 85. Сад-Куликовская, 13.  
 Житомирскій Гр. Ал-андр. 100. Харьковск., 11.  
 Жмудскій Андр. Як. 23, 26, 97, 104. Чеботарская, 18—19.  
 Жуковъ Ал-андр. Ал-андр. 39. Галушкинск., 13.  
 Жуковъ Діом. Адриан. 20. Конная пл., 7.  
 Жуковъ Мих. Діом. 16. Конная, соб. д.  
 Жуковъ Мих. Пав. 41. Классическій, 14.  
 Жуковъ Петръ Вас. 40. Конторская, 26.  
 Журавлевъ Гр. Гр. 33. Театральн. пл., 6.  
 Журавлевъ Тимоф. Игнат. 109. Въ зданіи училища слѣпыхъ.  
 Журавченко Инпол. Мих. 39. Рыбасовск., 22.  
 Журкивъ Пикита Ильичъ. 6. Почтовый, 13.

## З.

Заамъ Генр. Генр. 15. Скрышницкая, 10.  
 Заборинскій Пет. Аким. 87. Петровск., 9.  
 Забродинъ Фод. Фод. 80. Колодезный, 18.  
 Забугскій Ник. Ал-андр. 30. Никол. площ., д. стр. общ. „Россія“.

- Забѣгаевъ Ив. Егор. 28. Б.-Москалевск., 39.  
 Завадскій Еф. Дм. 12. Воскресенская, 1.  
 Завалишинъ Мих. Ив. 19, 20. Пушкинск., 26.  
 Завистовскій Левъ Кает. 26, 27. Владим., 11.  
 Завицкій Викт. Епафродит. 73. Губернатор., 14.  
 Завьялова Анна Мих. 57. Конная, 37.  
 Завгородинъ Мих. Ник. 27. Рымарская, 3.  
 Заговаловъ Мих. Раф. 68. Московская, 2.  
 Загорскій Петръ Ив. 39. Грековская, 12.  
 Загоровскій Як. Мат. 11. Кузнечная, 16.  
 Загоскинъ Иліод. Иліодор. 92. Университетская, 2.  
 Загоскинъ Серг. Иліодор. 51, 81. Мирноносичкая, 42.  
 Загурскій Іос. Ал-ндр. 34. Нетеченская, 28.  
 Загурскій Леонт. Ник. 26, 46. Мирноносич., 38.  
 Закрицкій Ник. Фед. 10. Конная, 23.  
 Заламатьевъ Влад. Вас. 29. Вознесенск., 3.  
 Залѣсская Анна Ник. 88. Сердюковск., с. д.  
 Залѣсская Над. Мих. 67. Дѣвичья, д. Потебни.  
 Залѣсскій Іос. Ал-ндр. 19. Нетеченская, 44.  
 Залѣсскій Конст. Лаврент. 77. Ветеринарная, 31.  
 Залѣсскій Конст. Яковл. 56, 58, 71. Дергачевская, 7.  
 Залѣсскій Ник. Лавр. 52. Сердюковскій, 5.  
 Зальцбергъ Ник. Герм. 33. Гончаровск., 2.  
 Зальцбергъ Ник. Герм. 99. Дмитріевск., 22.  
 Замятинъ Митр. Ив. 52. С.-Московская, 33.  
 Замятинъ Ник. Ник. 30, 33. Екатеринослав., с. д.  
 Замятина Зин. Дм. 100. Пушкинская, 34.  
 Замятина Зин. Ал-ндр. 105. Пушкинская, 34.  
 Запоринъ Тих. Фед. 39. Основянская, 43.  
 Заполенко Филиппъ Ив. 39. Уг. Нетеч. ул. и Нетеч. пер.  
 Запорожець Ал-сѣв. Гр. 26. Чернышевск., 37.  
 Запорожець Леон. Гр. 26. Максимилиан., 16.  
 Запорожець Серг. Корн. 55. Екатеринин., 5.  
 Запѣваловъ Влад. Арист. 8. Примѣровская, 16.  
 Зарудная Евг. Ал-сѣв. 112. Ярославская, д. Лесовицкаго.  
 Засядко Ольга Ал-ндр. 56. Троицкій, 13.  
 Затворницкій Влад. Ал-ндр. 48. Сумская, 4.  
 Захаржевскій Ник. Игнат. 17. Конторская, 6.  
 Захарашевичъ-Капустянский Юр. Конст. 12. Чернышевская, 24.  
 Захаровъ Пав. Ив. 96. Конная, 15.  
 Захарьевъ Конст. Ник. 33. Ивановск., с. д.  
 Заховаевъ Андр. Ив. 98, 105. Дроздовскій, 3.  
 Зайкевичъ Анаст. Егор. 45, 52, 87. Технологическая, 18.  
 Зайкинъ Дм. Мих. 73. Пушкинская, 57.  
 Зайцевъ Мих. Гр. 11. Единовѣрческая, 36.  
 Зайцевъ Мих. Фед. 29. Столярный, 12.  
 Зарубинъ Ив. Кодр. 15, 56, 57, 88, 108. Конторская, с. д.  
 Зарубинъ Валент. Ив. 15, 47. Театрал., 4.  
 Зборомирскій Як. Пав. 50. Журавлевская, с. д.  
 Звенигородскій Як. Гр. 83. Байрачный, 5.  
 Звинятскій Серг. Макс. 49. Екатеринославская, гостиц. „Россія“.  
 Звѣревъ Ив. Порф. 5. Никитскій, 24.  
 Звѣрицскій Мих. Пав. 24, 74. Скрипицк., 4.  
 Здравомыслова Люб. Як. 14.  
 Здравомысловъ Ив. Як. 31. Аптекарек., 21.  
 Зегеловъ Ал-ндр. Ал-ндр. 34. Сумская, 31.  
 Зеленева Ив. Фед. 47. Сумская, 6.  
 Зеленинъ Мих. Герас. 49. Ветеринарная, 13.  
 Зеленогорскій Фед. Ал-ндр. 44. Черныш., 27.  
 Зеленскій Мих. Ив. 113. Ключковская, 59.  
 Зеленскій Конст. Мих. 30, 113, 114. Рыбная, 36.  
 Зеленскій Ал-ндр. Мих. 35. Ключковская, 59.  
 Земанъ Францъ Ив. 71. Рогатинскій, 4.  
 Зенкевичъ Анд. Рафаил. 25. Сумская, 66.  
 Зенкевичъ Оттонъ Каэтан. 90. Въ д. городского банка.  
 Зенкевичъ Ник. Игн. 72. Екатеринослав., 57.  
 Зеновичъ Діон. Нарк. 12. Бѣлгородская, 19.  
 Зефировъ Ник., свящ. 75, 77, 78. Бурсацкій, д. Дух. учил.  
 Зиберъ Ал-ндр. Ал-ндр. 92, 96. Пушкинск., 73.  
 Зиберъ Эрн. Густ. 49. Сумская, зд. медицинск. корпуса.  
 Зильбербергъ Альб. Моис. 88. Рыбная, 30.  
 Зимборскій Ник. Аппол. 65. Карповская, 7.  
 Зиминъ Ал-ндръ Валер. 80. Мирноносичкая, 46.  
 Зимовновъ Ник. Ив. 43. Кузнечная, 22—10.  
 Зимовскій Фед. Фед. 33. Чернышевск., с. д.  
 Зиновьевъ Конст. Фед. 39. Б.-Москалев., 48.  
 Злобинъ Никан. Ал-ндр. 83. Ст. Харьковъ.  
 Знаменскій Іоаннъ Павлн. 76, 77, 79. Семинарская, 38.  
 Знаменскій Мих. Петр. 53.  
 Золотаревъ Вяч. Як. 43. Подольскій, 4.  
 Золотаревъ Конст. 48. Сумская, зд. медицинск. корпуса.  
 Золотаренко Ив. Кал. 11. С.-Московск., 51.  
 Золотовъ Ал-ндръ Вас. 38. Рыжовская, 11.  
 Зоценко Мих. Вас. 32. Аптекарекскій, 22.  
 Зоценко Леон. Як. 37. Петивская, 16.  
 Зубко Анд. Іос. 17. Мороховецкая, с. д.  
 Зуева Ал-ндра Пет. 69. Ключковская, 43.  
 Зуземиль Лид. Карл. 59. Ключковская, 43.  
 Зуль Як. Мих. 72. Конторская, 12.

## И.

- Иванова Ал-ндра Дм. 57. Сумская, 68.  
 Иванова Ек. Вас. 64. Мирноносичкая, 18.  
 Ивановъ Ал-ндръ Ал-сѣв. 11. Михайловская, 27.  
 Ивановъ Вас. Вас. 4. Мирноносичкая, 18.  
 Ивановъ Вас. Лукьян. 38. Искринская, 28.  
 Ивановъ Фед. Павл. 104. Рыбная, 34.  
 Ивановъ Фед. Пав. 106. Пушкинская, 21.  
 Ивановъ Влад. Мих. 61. Рыбная, 4.  
 Ивановъ Влад. Ник. 36. Царицынская, 8.  
 Ивановъ Дм. Гаврил. 26, 27. Маринск., 12.  
 Ивановъ Дм. Ив. 27. Маринская, 16.  
 Ивановъ Евг. Мих. 87. Конторская, 54.  
 Ивановъ Конст. Як. 43. Каразинская, 4.  
 Ивановъ Мих. Ив. 17. Москалевская, с. д.



Ивановъ Мих. Ник. 38. Куликовская, 23.  
 Ивановъ Мих. Понкр. 15, 29. Михайловск., 8.  
 Ивановъ Мих. Фед. 52. Мироносицкая пл., 14.  
 Ивановъ Ник. Леонт. 38. Царицынская, 9.  
 Ивановъ Ник. Мих. 22. Знаменская, 2.  
 Ивановъ Ник. Понкр. 30. Пушкинск., д. Иван.  
 Ивановъ Пав. Петр. 83. Карповскій, 5.  
 Ивановъ Пав. Семен. 3.  
 Ивановъ Пав. Фед. 49. Пушкинская, с. д.  
 Ивановъ Панк. Дм. 53, 61, 74, 75. Пушкин-  
 ская, соб. д.  
 Ивановъ Петръ Ив. 24. Молчановскій, 7.  
 Ивановъ Петръ Степ. 21, 88. Проектный, 9.  
 Ивановъ Фед. Ив. 92. Царицынская, с. д.  
 Ивановъ Фед. Ник. 16. Пушкинская, 15.  
 Ивановъ Фед. Петр. 96. Молочная, 10.  
 Иванова Праск. Ив. 109. Учил. слѣпыхъ.  
 Иваницкій Влад. Плат. 30. С.-Московск., 21.  
 Иванидкій Петръ Гр. 94. Проѣзжая, 35.  
 Ивановскій Ал-сѣй Мих. 31. Семинарск., 38.  
 Иванчукъ Влад. Вас. 91. Рымарская, с. д.  
 Ивашева Хюн. Ник. 62. Конторская, 25.  
 Игнатищевъ Ив. Егор. 5, 105. Лопатинск., с. д.  
 Игнатовъ Анд. Венед. Конная, 33.  
 Игнатовъ Вас. Ив. 40. Сергіевская, 1.  
 Игнатьевъ Ив. Зах. 2. Петровскій, 17.  
 Игнатьевъ Гр. Ив. 9. Петровскій, 17.  
 Игнатьевъ Конст. Пав. 6. Пушкинская, 1.  
 Измайлова-Цвилницкая Люб. Петр. 58. Че-  
 ботарская, 38.  
 Износковъ Ал-вдръ Ив. 24. Примѣровск., 31.  
 Илларионовъ Ник. Семен. 31, 33, 88, 113.  
 Сумская, 90.  
 Ильяшевичъ Вас. Льв. 11. Михайловскій, 9.  
 Ильинскій Ал-вдръ Ник. 21. Усовская, 35.  
 Ильинскій Ив. Вас. 7. Б.-Панасовская, 49.  
 Ильинскій Мих. Ильичъ. 33, 50, 109, 110.  
 Университетская, зд. Ун-та.  
 Ильинскій Ник. Вас. 13. Проѣзжая, с. д.  
 Ильинъ Ив. Федос. 80. При вокзалѣ.  
 Ильинъ Серг. Дм. 29. Куликовская, с. д.  
 Ильинъ Сем. Серг. 27, 60. Епархіальн., 12.  
 Ильяшева Вар. Никаи. 61. Екатеринос., 21.  
 Ильяшенко Мар. Оскар. 88. Мироносицкая,  
 д. Коренева.  
 Ильяшенко Пав. Ив. 6. Куликовская, 34.  
 Иннокова Зин. Мих. 78. Въ зд. епарх. учил.  
 Инноковъ Іоаннъ Стеф. 50, 64, 75. Дмит-  
 рievская, 5.  
 Иноземцевъ Георг. Ал-др. 24. Сомовская, 24.  
 Иноземцевъ Мих. Егор. 31. Кышевскій, 14.  
 Имзень Юліанъ Адольф. 42. Сумская, 78.  
 Имшенецкая Мар. Мих. 56. Рымарская, 5.  
 Иногорскій-Ленквичъ Люціанъ Владисл.  
 Конюшенная, 36.  
 Иранекъ А. П. 59. Театральная, 22.  
 Ирмеръ Герм. Юльевичъ. 26, 44, 56, 57. Ко-  
 стюринскій, д. Голева.  
 Исаевъ Влад. Влад. 11.  
 Искрицкій Мих. Андр. 81. Якубовскій, 12.  
 Истоминъ Евг. Конст. 49. Сумская, зд. Хи-  
 рургич. клин. Универ.

## I.

Іектинъ Арт. Юл. Чернышевская, 19.  
 Іогансенъ Герв. Андр. 55. М.-Гончаровск., 9.  
 Іогансенъ Герв. Генр. 26. М.-Гончаровск., 9.  
 Іозефовичъ Ал-вдръ Ал-вдр. 104, 106, 107.  
 Сумская, 13.  
 Іошнинъ Евг. Мих. 36. Старобѣльск., 20.  
 Іошнинъ П. Конст. Мих. 36, 55. Гончаровск.  
 бульв., 5.  
 Іосифовъ Горд. Макс. 48. Каразинская, 22.  
 Іосифъ. 76. Университетская, 6.  
 Іустинъ, еписк. 4.

## K.

Кабановъ Ив. Кирил. 91. Ключковская, с. д.  
 Кабановъ Конст. Ив. 11.  
 Каблуковский Арс. Пет. 56. Максимил., 14.  
 Ковалевскій Пав. Гурьев. 75. Церков. д.  
 кладб. Іоанно-Усѣвковенск.  
 Каванагъ Норм. Ив. 26. Максимиліан., 9.  
 Кадлубовская Л. П. 59. Губернаторская, 20.  
 Кадлубовскій Арс. Петр. 44, 55, 60. Ма-  
 ксимиліановская, 12.  
 Казаковский Карлъ Вяч. 1. Епархіальн., 18.  
 Казанджіевъ Дм. Матв. 30. Рымарская, 2.  
 Казанскій Разуми. Ал-вдров. 37.  
 Казасъ Эман. Ильич. 100. Нетеченская, 37.  
 Казачинскій Ник. Ив. 37. Сумская, 60.  
 Казначеевъ Ал-вдръ Гавр. 27. Мирнос., 60.  
 Казьминъ Пет. Ив. 32. Усовская, 9.  
 Калашниковъ Сем. Вас. 74. Столярный, 6.  
 Калгушкинъ Матв. Мих. 26. Уг. Кулик. и  
 Черноглаз. 23.  
 Калгушкинъ Матв. Мих. 104. Шляпный, д.  
 Штейфона.  
 Калениченко Анна Ив. 58. Дѣвичья, 8.  
 Калейникъ Пав. Исид. 10.  
 Калининъ Анаг. Мих. 49. Сумская, зд. во-  
 еннаго госпит.  
 Калининъ Валер. Гавр. 71. Конторская, 76.  
 Калининъ Мих. Гав. 8. Батуринская, 9.  
 Калининъ Ник. Гавр. 8. Дмитріевская, 7.  
 Калистратовъ Ник. Ив. 72. Рыбасовскій, 13.  
 Калининковъ Ал-вдръ Ник. 36. Молоч., 36.  
 Кальфъ Марк. Моис. 86, 104. Нетеченск., 37.  
 Кожакова Марія Дюн. 65.  
 Каменскій Сер. Ник. 45, 53. Чеботарская, 23.  
 Каменскій Вик. Ив. 109. Училище слѣпыхъ.  
 Каминскій Ал-дръ Вас. 35. Капарская, 33.  
 Камышанъ Петръ Ив. 40. Петинская, 63.  
 Кандыба Зах. Фед. 77. Въ зд. Семинари.  
 Кандыба Лук. Тр. 71. Аптекарска, 28.  
 Канчяловъ Ев. Фед. 25. Сумская, 16.  
 Капрановскій Зах. Осип. 73. Б.-Гончаров., 24.  
 Капустинская Анаст. Вас. 78. Въ зд. Епар.  
 училища.  
 Капустинскій Конст. Як. 72. Ярославск., 31.  
 Каратуновъ Пант. Як. 102. Московская, 20.  
 Кармазинъ Ив. Вас. 5. Город. скотобойни.  
 Кармазинъ Фед. Ив. 23. Дворянская, 3.  
 Карминъ Вал. Вас. 41. Рымарская, 2.  
 Карпиновскій Тим. Гр. 88. Сумская, д. Лы-  
 сикова.

- Карпинский Конст. Фр. 80. Конторская, 56.  
 Карповъ Мит. Ал-ндр. 21. Каразинская, 6.  
 Карповъ Петръ Ал-ндров. 94. Чернышевская, с. д.  
 Карпъ Ел. Март. 56. Рогатинский, 4.  
 Карташевский Як. Сем. 54. Българодская, 8.  
 Карховъ Сем. Ив. 8. Примѣровская, с. д.  
 Карякина Ел. Вен. 107. Скобелевская пл., д. Ильина.  
 Касаткина-Ростовская Мар. Анат. 68. Въ зд. Института благор. дѣвиць.  
 Касьянюкъ Никит. Вас. 77. Въ зд. Семинари.  
 Катанский Вас. Ос. 37, 55, 62, 89. Маринская, 12.  
 Катанский Дм. Юс. 89. Конторская, 66.  
 Катериничъ Ал-сѣй Ал-ндр. 109. Технологическая, 16.  
 Катковъ Вас. Ник. 46. Андреевская, 9.  
 Кашениковъ Ник. Георг. 98. Московская, д. Замятина.  
 Кашицкий Ал-ндръ Ст. 7. Пѣвская, 7.  
 Кашицкий Бол. Ст. 7. Ермолаевский, 5.  
 Кайль Каз. Авг. 81. Семинарская, 26.  
 Квитка Вик. Петр. 38. Москалевская, 62.  
 Квитковская Алекс. Ст. 69.  
 Квятковский Вл. Ал-ндр. 29, 95. Тюремная, 26.  
 Кгаевский Степ. Сем. 94. Кремлевский пер., соб. д.  
 Кедрова Цесл. Ант. 57. Вознесенский, 6.  
 Кедровский Вас. Вас. 37. Примѣровская, 9.  
 Кедровский П-й Петр. Вас. 37. Примѣровская, 9.  
 Кедровъ Вл. Ник. 30.  
 Кейзерлингъ Гебг. Эдуард., графъ. 5. Сумская, 36.  
 Кипарисовъ Мих. Андр. 22. Николаевск., 29.  
 Кирилловъ Андр. Мат. 50. Мало-Гончаровская, 21.  
 Кириченко Ал-ндръ Ив. 8. Ключковская, 43.  
 Кириченко Ив. Ив. 81. Николаевская, 27.  
 Кирсановъ Дм. Ник. 9. Ст.-Московская, 17.  
 Кирстенъ Карл. Карл. 26, 58, 104. Сумская, 4.  
 Кирстенъ Ант. Ив. 105. Сумская, 4.  
 Кирсть Сил. Авг. 81. Рымарская, 23.  
 Кирюшкинъ Ал-ндръ Сем. 83. Ст. Харьковъ Балаш. ж. д.  
 Киселевъ Ал-ндръ Дм. 46. Черноглазов., 11.  
 Киселевъ Вас. Дм. 96. Конторская, 8.  
 Киселевъ Вл. Дюск. 35. Гордѣнковская, 7.  
 Кислицынъ Ник. Сем. 81. Александровская, каз. зданіе.  
 Кисличенкова Ал-ндръ Дм. 56. Примѣровская, 26.  
 Кисличенковъ Ал-ндра Тимов. 32. Михайловская, 31.  
 Кисличенковъ Зах. Тим. 19, 20, 85. Примѣровская, 6.  
 Кисличенковъ Ник. Зах. 32. Примѣров., 26.  
 Киткевичъ Натал. Фод. 63. Екатеринославская, д. Сизова.  
 Кишкинъ Георг. Сем. 74. Уг. Искринской и Сергіевской.  
 Кишъ Марія Ст. 69. Михайловский, 11.  
 Кіаницынъ Феод. Ник. 45. Запковская, 18.  
 Кіацкинъ Никан. Кирил. 53. Сумская, 26.  
 Клаузиусъ Арт. Карл. 23, 96, 97, 104. Горяинский, д. Общ. Россіи, 14.  
 Клембовский Владис. Нап. 36. Царицын., 5.  
 Клеменовъ Мих. Спир. 20, 63, 104. Рымарская, 8.  
 Клеменова Варв. Петр. 105. Рымарская, 8.  
 Клементьевъ Як. Ив. 27. Скрипницкая, 3.  
 Клемпау Лид. Авг. 59.  
 Клейненбергъ Влад. Юльев. 81. Юмовск., 7.  
 Клименко Арх. Сем. 7. Губернаторская, 16.  
 Климовъ Георг. Ал-сѣев. 28. Сумская, 76.  
 Клоновъ Ив. Ал-сѣев. 29, 79, 107. Сумская, 52.  
 Клопотовский Ал-ндръ Август. 53, 110. Тарасовская, Воронежский., 5.  
 Ключкова А. В. 59. Маринская, 3.  
 Клыкова Варв. Ив. 57. Зміевская, 8.  
 Клыковъ Вас. Ив. Въ зд. Института благ. дѣвиць.  
 Ключаровъ Петръ Юс. 72. Воскресенск., 10.  
 Ключинский Петръ Фелкс. 81, 88. В.-Панасовка, 26.  
 Ключникова Лид. Пет. 61.  
 Ключниковъ Ал-ндръ Андр. 53. Ст.-Московская, 68.  
 Ключниковъ Конст. Ив. 10. Франковская, 8.  
 Клярфельдъ Аріи Нусон. 49. Сумская, 6.  
 Клячный Мих. Андр. 75, 105. Основа, церк. домъ.  
 Кнабе Петръ Як. 12. Пушкинская, 50.  
 Кнеиферъ Конст. Кеавер. 89. Рыбная, 8.  
 Кничеръ Конст. Ник. 55. Одоевский, 1.  
 Кнюиферъ Карлъ Эд. 81. Максимилиан., 20.  
 Кобрановъ Леон. Ник. 35, 111. Конная, 16.  
 Кобцевъ Ал-сѣй Никит. 114. Зміевская, 26.  
 Ковалевский Мар. Плат. 58. Пушкинская, 67.  
 Ковалевский Вас. Петр. 78.  
 Ковалевский Ив. Дм. 37. Кузнечная, д. Корытна.  
 Ковалевский Леонт. Аппол. 34. Владим., 9.  
 Ковалевский Ник. Ив. 21. Слоб. Ивановка. Сврикковская, 35/43.  
 Ковалевский Пав. Дмитр. 54. Рудаковский, 10.  
 Ковалевский Сем. Вас. 115. Конторская, 69.  
 Ковалевъ Ал-ндръ Ив. 32. Криничный, 4.  
 Ковалевъ Ив. Ром. 18. Кузнечная, соб. д.  
 Ковалевъ Мих. Григ. 72. Владимірская, 22.  
 Ковалевъ Вас. Вас. 114. Ст.-Московская, 68.  
 Коваленко Ал-ндръ Леон. 92. Ст.-Московская, д. Святодухов. церкви.  
 Коваленко Вас. Як. 24. Конная пл., 6.  
 Коваленко Ив. Андр. 14, 20. Донецъ-Захаржевская, соб. д.  
 Коваленко Конст. Ив. 97.  
 Ковальская Варв. Матв. 57. Садово-Куликковская, д. Альховской.  
 Ковинъ Ник. Мих. 77. Въ зд. Семинари.  
 Ковтунъ Марія Никиф. 62. Въ зд. Прогими.  
 Кодратовский Ал-ндръ Плат. 3. Университетская, 2.

- Козаковский Карл. Вяч. 106. Епархиальн., 18.  
 Козловский Конст. Матв. 80. Холодная го-  
 ра, Аненская, 24.  
 Козловский Пав. Данил. 74. Въ здан. Кон-  
 септоріи.  
 Козловский Стан. Стан. 29. Конторская, 46.  
 Козловъ Вл. Мих. 69, 96, 102. Рымарская, 23.  
 Козловъ Ив. Ник. 11. Конторская, 26.  
 Козловъ Серг. Ал-др. 28, 29. Сумская, с. д.  
 Козлова Ан. Ник. 107. Рымарская, д. Кир-  
 стена, 23.  
 Козьминъ Як. Ив. 6. Мѣщанская, 17.  
 Козьминъ Ал-сѣй Лукьян. 115. Единовѣр-  
 ческая, 28.  
 Козьменко Мих. Козьм. 63. Карповскій, 8.  
 Козубовскій Меч. Ант. 80. Чеботарская, 75.  
 Коваревъ Мих. Анд. 78. Рымарская, 25.  
 Кокниъ Ник. Мих. 25. Уг. Рыжевск. и При-  
 мѣр., 1.  
 Кокушкинъ Ник. Ив. 21. Владимірск., 26.  
 Колбе Серг. Серг. 1. Каразинская, 22.  
 Колень Марія Іос. 60.  
 Колень Юлія Іос. 62. Мирносолицкая, 5.  
 Колесинскій Ал-дръ Ив. 63, 67. Пушкин-  
 ская школа.  
 Колесинскій Ник. Ив. 21. Ключковская, 83.  
 Колесникъ Ив. Ив. 11. Нетеченская, 8.  
 Колесниковъ Ал. Ив. 107. Въ зд. училища  
 слѣпыхъ.  
 Коломенскій Петр. Ст. 34. Колодезная, 14.  
 Коломейцевъ II-й Георг. Вас. 35. Сирохин-  
 ская, 21.  
 Коломейцевъ I-й Ив. Вас. 35. Сирохин., 21.  
 Колосовскій Як. Мих. 78. Садово-Куликов-  
 ская, 19.  
 Колпакчи Ив. Марк. 26, 47. Мирносолицкая  
 пл., соб. д.  
 Колтановскій Викт. Еве. 6.  
 Кольшклякъ Мих. 76. Воскресенская пл., 10.  
 Кольскій Петръ Ив. 2. Скобелевская, 31.  
 Комарницкій Меч. Сильв. 2. Аптекарскій, 6.  
 Комаровъ Апол. Петр. 51, 66, 87, 97, 111.  
 Технологическій институтъ.  
 Компаніецъ Ал-дръ Абр. 91. Горяинов-  
 скій, 13.  
 Компаніецъ Нох. Моис. 5. Семинарская, с. д.  
 Компаніецъ Фед. Григ. 115, 119. Семинарск.,  
 с. д.  
 Кондра Ев. Ильичъ 74. Грековская, 33.  
 Кондратенко Анат. Пант. 9. Сирохинская, 31.  
 Кондратовичъ Мих. Григ. 31. Семинарск., с. д.  
 Кондратовичъ Серг. Вас. 71. Мѣщанская, 22.  
 Кондратовичъ Мих. Григ. 111. Семинар-  
 ская, соб. д.  
 Кондрыкинъ Ив. Пав. 9. Аптекарскій, 18.  
 Коневъ Дм. Фед. 53. Бассейная, 9.  
 Коноваловъ Ив. Георг. 83. Тюремная пл., 4.  
 Коноваловъ Косьма Ал-сѣв. 9. Примѣров-  
 ская, 12.  
 Коноваловъ Ник. Фед. 22. Петинскій, 39.  
 Кононенко Ив. Оом. 13. Всѣхсвятскій, с. д.  
 Коноплевъ Фед. Вас. 13. Дегтярная, 23.  
 Коноровъ Ник. Ив. 28, 107. Сорокинскій, 4.  
 Константинова Ел. Ив. 67. Конторская, д.  
 Вышинскаго.  
 Константинова Зин. Ив. 60. Конторская, 6.  
 Константиновичъ Вик. Бониф. 34. Макси-  
 милианов., 20.  
 Константиновъ Ал-дръ Ив. 55. Въ зданіи  
 3 мужск. Гимназиі.  
 Константиновъ Петръ Мих. 96. Ветеринар-  
 ная, 36.  
 Коноховъ Як. Дм. 10. Грековская, 78.  
 Коляевъ Сем. Еф. 10. Бѣлгородская, 8.  
 Копаковъ Вас. Вас. Маринская, 3.  
 Кошняевъ Пав. Петр. 51.  
 Кореневъ Влад. Григ. 90, 108. Подгорная,  
 14.  
 Кореневъ Феокт. Козм. 98. Коцарская, 22.  
 Коренева Ек. Геннад. 103. Мирносолицк., с. д.  
 Кореницкій Ст. Порф. 89. Екатериносл., 30.  
 Корецкій Петръ Анат. 30.  
 Корейво Іос. Ив. 8. Подгорная, 11.  
 Корженевскій Влад. Игн. 7. Въ зд. Управ-  
 ленія почт. округа.  
 Корженевскій Іос. Ксав. 71. Каразинская, 4.  
 Корнѣенко Бор. Ник. 14, 69. Михайловскій, 14.  
 Корнѣенко Іос. Кл. 60, 61, 76, 77. Въ зданіи  
 дух. семинаріи.  
 Коробковъ Ал-дръ Мих. 93. Скобелевск., 4.  
 Коробковъ Арк. Мих. 93. Московская, 21.  
 Коробковъ Эман. Ал-дров. 81. Дмитріевск., 4.  
 Королевцевъ Серг. Гр. 37. Подгорная, 14.  
 Королевъ Ник. Фил. 80, 97. Б.-Панасов., 17.  
 Коропацкій Ник. Ник. 6. Скобелев. пл., 23.  
 Коростелевъ Ив. Пав. 94. Гончаровская, 10.  
 Коротковъ Серг. Гавр. 59, 61, 77. Марин-  
 ская, 13.  
 Коротковъ Фед. Серг. 94. Нетеченская, 9.  
 Корсувъ Фед. Коид. 61. Еленинская, 14.  
 Корташевъ Конст. Стев. 42. Технологич., 5.  
 Корчевскій Влад. Сем. 63. Б.-Панасовск., 10.  
 Корчинскій Ал-дръ Эразм. 95. Екатерино-  
 славская, 48.  
 Коршенбоймъ Конст. Христ. 16. Въ зданіи  
 Александр. больницы.  
 Коршуновъ Ал-др. Дм. 13. Пушкинск., 27.  
 Коршунъ Стеф. Вас. 49. Сумская, зд. ме-  
 диц. корпуса.  
 Коргуевъ Викт. Ник. 81. Максимилиан., 7.  
 Корытинъ Ал-сѣй Ник. 15, 16, 114. Пуш-  
 кинская, 70.  
 Корякина Елиз. Апол. 57. Ветеринарная, 7.  
 Косачъ Мих. Петр. 45. Зміевская, 1.  
 Коссаковский Ром. Мих. 80. Конторская, 12.  
 Коссъ Іос. Іос. 60. Бурсацкій спускъ, 2.  
 Костенецкая Мар. Ив. 14.  
 Костенко Ив. Ак. 11. Котляревская, 20.  
 Костецкій Іул. Дан. 93. Основа, д. Елисѣева.  
 Костичъ Пав. Сем. 11. Михайловскій, 15.  
 Костюшко-Валужиничъ Ал-сѣй Демьян. 5.  
 Столярный, 3.  
 Косухинъ Ив. Петр. 37. Зміевская, 30.  
 Косьминъ Петръ Ив. 16. Екатериносл., 57.  
 Косыхъ Петръ Ив. 54, 26, 112. Въ здан. 3  
 муж. гимназиі.



- Косякинъ Леон. Дем. 81. Кузнечная, 12.  
 Косяковъ Георг. Ив. 52. Мордвиновскій, 9.  
 Котелѣвцевъ Еф. Еф. 34. Запковская, 105.  
 Котельниковъ Бор. Андр. 73. Харинскій, 10.  
 Котельникова Н. П. 108.  
 Котляровъ Конст. Фил. 30. Ключковская, 62.  
 Котляровъ Сем. Ал-сѣв. 78.  
 Котляревскій Макс. Петр. 24. Конная, 32.  
 Котляревскій Степ. Грмг. 74. Михайлов-  
 ская, 33.  
 Котляревскій Фед. Петр. 7. Чеботарская, 5.  
 Котовъ Ал-андръ Фед. 57, 58. Конная, 32.  
 Котовъ Ив. Сем. 78. Каразинская, 2.  
 Котовъ Петръ Ник. 90. Гончаровская, 33.  
 Кохановскій Дм. Дм. 33. Дѣвичья, 8.  
 Кохъ Эмил. Фед. 105. Московская, д. Гель-  
 ферихъ.  
 Кошечкинъ Пав. Андр. 21. Больш.-Панасов-  
 ская, 23.  
 Кошляковъ Андр. Гр. 1. Бѣлобровскій, 4.  
 Кошляковы Евд., Марія и Анастасія Харит.  
 65. М.-Гончаровская, 35.  
 Кочетова Ол. Вас. 66. Булгаковскій, 1.  
 Кочетова Мар. Вас. 66. Булгаковскій, 1.  
 Кошутская Люб. Як. 9. Михайловск. пл., 18.  
 Кравцовъ Вен. Ив. 29. Грековская, соб. д.  
 Кравцовъ Петръ Ив. 15, 54, 61, 62, 97,  
 100, 101. Театральн., 6.  
 Кравченко Ал-андр. Ник. 24. Дергачевскій, 4.  
 Кравчуновскій Аф. Пав. 21. Миргородск., 15.  
 Краевскій Брон. Андр. 54, 61, 101. Теат-  
 ральн., 6.  
 Краковецкая Пел. Вас. 69.  
 Краковецкій Ант. Вас. 52.  
 Крамаревскій Мих. Федор. 13. Б.-Гончаров-  
 ская, 24.  
 Крамаревъ Ник. Фед. 31. Епархіальная, 21.  
 Крамской Арк. Ник. 11. С.-Московская, 32.  
 Красковскій Ал-андръ Карл. 71. Лаврент., 15.  
 Красинъ Анемп. Ив. 38. Мирносоицкая, 90.  
 Красинъ Пав. Митр. 77. Въ зд. семинаріи.  
 Красницкій Кап. Еф. 36. Нетеченскій, 11.  
 Красновъ Ал-сѣй Як. 5. Чеботарская, 18.  
 Красновъ Андр. Никол. 45, 52. Епархіаль-  
 ная, 3.  
 Краснокутскій Ал-андр. Ант. 34. Б.-Москалев-  
 ская, 32.  
 Краснокутскій Гр. Ант. 34. Б.-Москалев-  
 ская, 32.  
 Краснопольскій Ал-андръ Андр. 14. Въ зд.  
 фельдш. школы.  
 Красношѣвцевъ Влад. Евг. 71. Театральн., 6.  
 Красноярецевъ Ник. Гр. 40. Уг. Нетеченск.  
 и Мало-Мясницк. 7/11.  
 Красовскій Ник. Пет. 49, 88. Столярный, 18.  
 Крассовскій Н. П. 111. Университетъ.  
 Красускій Ив. Адам. 45, 51, 52, 87. Технол.  
 институтъ.  
 Кратировъ Ник. Фед. 63, 74. Всехсвятск., 4.  
 Крашевскій Бор. Влад. 7. Благовѣщен., 32.  
 Краузеръ Вильг. Густ. 59. Губернатор-  
 ская, 20.  
 Крайскій Ал-андр. Эд. 32. Москалевск., 102.  
 Крегеръ Викторъ Осип. 66. Единовѣрч., 16.  
 Крегеръ Сим. Якуб. 38. Аптекаревск., 39.  
 Крекшинъ Пав. Степ. 74. Гордѣенковская,  
 д. Ключки.  
 Кременецкій Ник. Фед. 15. Ротный, 4.  
 Крестини Ив.-Адам. Эд. 37. С.-Московск., 76.  
 Крестини Ив. Эд. 55. Михайловскій, 17.  
 Крестлингъ Ник. Эд. 80. Холодная гора.  
 Проѣзжая, 48.  
 Крестьяновъ Ник. Ник. 27. Екатеринослав-  
 ская, 52.  
 Кречуновъ Влад. Ник. 28. Пантелеймон., 11.  
 Крживинскій Влад. Ив. 2, 16. Конторская, 9.  
 Кржижановскій Адамъ Болесл. 15.  
 Криволаповъ Пав. Анд. 9. С.-Московск., 48.  
 Кривоусковъ Гр. Пет. 32, 100. М.-Гончар., 19.  
 Кривоусковъ Конст. Ив. 24. Леусовскій, 11.  
 Кривоусковъ Пет. Пет. 68, 88. Московск.  
 Криворучко Ив. Пав. 29. Слесарный, 8.  
 Кривошеевъ Конст. Ник. 24. Театральн., 7.  
 Кривыхъ Ал-андр. Пав. 40. Искринская, 49.  
 Кригеръ Дав. Анд. 79. Мирносоицкая, 22.  
 Крижевинъ Эмил. Конст. 15. Горяинскій, 13.  
 Кричевскій Ад. Фед. 91, 95. Рыбная, 10.  
 Крокосъ Максимил. Авг. 90. Въ д. город-  
 ского банка.  
 Кропотовъ Вас. Ип. 36. Царицынская, 33.  
 Крохмаль Гавр. Ив. 18. Грековская, 62.  
 Крупенинъ Сем. Степ. 14.  
 Круссеръ Влад. Ал-андр. 30.  
 Крутикъ-Горъ-Тубанскій Ник. Грмг. 34.  
 Екатериносл., 13.  
 Круторожинъ Ник. Петр. 40. Уг. Петинск.  
 и Никитинск., 28/33.  
 Крутьевъ Пав. Ив. 24. Садовая, 8.  
 Крушедольскій Ив. Мих. 58, 62, 66, 75, 103.  
 Ветеринарная, 28.  
 Крыловъ Вас. Ник. 3. Въ зд. тюрьмы.  
 Крыловъ Влад. Плат. 46. Инструмент., 1.  
 Крысякъ Пет. Іос. 86, 110. Кокошкинская, 4.  
 Крюгеръ Эм. Людв. 55. С.-Московская, 40.  
 Брюковъ Пав. Карп. 55. Монастырская, 7.  
 Бряжевъ Ив. Арх. 36. Зміевская, 8.  
 Ксензовъ Георг. Евг. 98. Ключковская, 86.  
 Кублицкій Пет. Соф. 34, 97. Чернышев., 26.  
 Кувичинскій Влад. Гр. 49. Сумская, зданіе  
 терапевт. клин. универ.  
 Куденко Ив. Гр. 18. Воскресенская, 1.  
 Кудревичъ Ив. Викт. 77. Въ зд. семинаріи.  
 Кудрявцевъ Ив. Мих. 20, 105. Конная, 33.  
 Кудрявцевъ Мих. Бор. 29. Нетеченская, 16.  
 Кудряновъ Влад. Влад. 30. Уг. Ветеринари.  
 и Епархіальн., д. Мяновскаго.  
 Кузинъ Ник. Пет. 5, 15. Екатеринослав., 3.  
 Кузинъ Пет. Пав. 43. Мирносоицкая, 16.  
 Кузинъ Мих. Вик. 119. Николаевская, 4.  
 Кузнецова Мар. Ив. 96, 112. Юмовецкая, 9.  
 Кузнецовъ Ал-андръ Хар. 46, 88, 111. Пуш-  
 кинская, 25.  
 Кузнецовъ Гр. Ал-андр. 55, 57. Сумская, 88.  
 Кузнецовъ Евг. Конст. 24. Пушкинск., 75.  
 Кузнецовъ Иам. Вас. 13. Конная, 9.  
 Кузнецовъ Ник. Мак. 13. Ключковская, 32.

Кузнецовъ Никиф. Никиф. 80. Карповскій, 5.  
 Кузнецовъ Петръ Ал-сѣв. 21. Провзжій, 4.  
 Кузнецовъ Петръ Дмит. 81. Юмовская, 9.  
 Кузнецовъ Серг. Мих. 90. Сумская, 86.  
 Кузьменко Мих. Кузьм. 59. Карповскій, 7.  
 Кузьменко Фед. Павл. 11. С.-Московская, 21.  
 Кузьяевъ Ив. Ив. 15. Бурсацкій спускъ, 12.  
 Куколевскій Мих. Иван. 92. Газетный, д.  
 Буткевича.  
 Куколь-Яснопольскій Конст. Никол. 12. Ма-  
 лая Даниловка.  
 Куксинъ Григ. Андр. 38. Чернышевская, 23.  
 Кулешовъ Григ. Исид. 73. Москалевская, 79.  
 Кулжинскій Пант. Ив. 27. Конная, 37.  
 Кулжинскій Петръ Пант. 28. Б.-Гончаров-  
 ская, 33.  
 Куликовъ Ал-дръ Ив. 5, 15, 91. Сумская,  
 соб. д.  
 Куликовъ Вор. Павл. 29. Донецъ-Захаржев-  
 ская, 7.  
 Куликовъ Серг. Степ. 8. Никитинскій, 14.  
 Кульчинскій Ник. Конст. 46. Рымарская, 4.  
 Кулябинъ Ник. Фед. 100. Искринская, 25.  
 Куницына Нат. Сем. 25. Сумская, 74.  
 Куницынъ Влад. Елисеѣв. 71. Сумская, 63.  
 Куницынъ Ив. Вас. 79. Основа, 40.  
 Кунделековъ Тим. Петр. 72. Епархіальн., 19.  
 Куплевасскій Ник. Осип. 44. Мироносиц., 40.  
 Кураевъ Дм. Ив. 47. Мироносицкая, 43.  
 Курасовская Елиз. Андр. 78. Епархіальн., 56.  
 Курасовская Юлія Андр. 57. Конная, 24.  
 Курасовскій Дм. Ант. 8. Аптекарскій, 20.  
 Курбангалѣевъ Шараф. Сафих. 86. Греков-  
 ская, 12.  
 Куркчи-Кушнаревъ Кир. Сав. 30. Сумская, 2.  
 Курносова Мар. Мих. 57. Скобелевская, 5.  
 Курносова Марія Мих. 58. Мироносицкая, 5.  
 Курцевскій Владис. Ант. 23. Клецевскій, 3.  
 Курчениновъ Серг. Ник. 12, 43, 103, 112.  
 Сумская, 49.  
 Курченинова Клеоп. Ал-др. 109. Сумск., 49.  
 Курченко Ив. Ал-др. 63, 64, 66, 103. Ива-  
 новская, 13.  
 Кутневичъ Дм. Андр. 51, 55, 96. Каплунов-  
 ская, 14.  
 Кутювъ Ив. Ал-дров. 18. Университетская,  
 гор. д.  
 Кухаревичъ Стан. Петр. 34. Москалев., 40.  
 Кухарь Серг. Степ. 36. Миргородская, 9.  
 Кучера Франц. Войтех. 89. Конторская, 16.  
 Кучкинъ Ал-др. Петр. 83. Мироносицкая, 59.  
 Кучумовъ Ив. Павл. 85. Благовѣщенск., 26.  
 Кушаковъ Мих. Ал-др. 12. Нетеченскій, 17.  
 Крушодольскій Серг. Ив. 35. Ветеринар., 28.  
 Крушелевскій Влад. Валер. 16. Ст.-Москов-  
 ская, 30.  
 Кюнель Густ. Фридр. 59. Пушкинская, 54.

## Л.

Лабинскій Ник. Самс. 30.  
 Лабинскій Пав. Ив. 21. Чеботарскій, 4.  
 Лаврентьевъ Ал-дръ Мих. 51. Бассейная, 7.

Лаврентьевъ Ал-дръ Мих. 55. Епархіаль-  
 ная, 38.  
 Лавровскій Пав. Ив. 6. Престольный, 5.  
 Лаврова Анаст. Феоф. 67. Примѣровская, 3.  
 Лаврова Анна Феоф. 58. Ст.-Московская, 4.  
 Лавровъ Конст. Ал-сѣв. 91. Михайловская,  
 соб. д.  
 Лагербекъ Серг. Иван. 37. Дмитріевская, 9.  
 Лагермаркъ Герм. Ив. 4. Технологическ., 8.  
 Лагермаркъ Екат. Ильин. 101. Технологи-  
 ческая, 8.  
 Лагутинскій Ал-сѣй Ник. 58. Бассейная, 7.  
 Лагутинскій Мих. 45, 51. Бассейная, 7.  
 Лагутинъ Вас. Вас. 80. Карповская, 12.  
 Ладина Евг. Ник. 60. Сумская, 14.  
 Ладовъ Ал-дръ Павл. 51. Каплуновская, 14.  
 Лазаревичъ-Шепелевичъ Леонъ Юліан. 44.  
 С.-Московская, 3.  
 Лазаревская Мар. Влад. 62. Москалевск., 3.  
 Лазаревскій Феод. Вас. 1. Екатеринослав., 34.  
 Лазаревъ Всев. Ал-др. 32. Криничный, 4.  
 Лазаревъ Сем. Конст. 29. Ветеринарная, 13.  
 Лазурковъ Ал-дръ Максим. 49. Сумская,  
 зд. Терапевт. клин.  
 Лактіоновъ Петр. Фом. 40. Аптекарск., 21.  
 Ламиковскій Мих. Мих. 47. Рымарская, 27.  
 Ламоновъ Вас. Ник. 16. Петинская, 34.  
 Ламѣховъ Викт. Ив. 103. Чеботарская, с. д.  
 Линге Ол. Петр. 25. Пушкинская, 1.  
 Ланге Петр. Вас. 28. С.-Московская, 21.  
 Лангъ Микс. Христ. 28. Скобелевск. пл., 31.  
 Ландсбергъ Левъ Манус. 91. Лонатинскій,  
 16.  
 Ланской Ник. Сосип. 24. Харинскій, 4.  
 Лапинская Ольга Петр. 57. Нетеченская, 17.  
 Лапинъ Мих. 45. Карповскій, 15.  
 Лапчинская Евг. Мечесл. 57. Харинскій, 3.  
 Ларинъ Іоак. Ал-др. 42. въ зд. Госпиталя.  
 Ларионовъ Владим. Иллари. 9. Седльницков-  
 скій, 3.  
 Латышева Над. Федор. 111. Зд. Технолог.  
 Института.  
 Латышевъ Григ. Ал-сѣв. 51. Каплунов., 14.  
 Латышевъ Ник. Серг. 37. Павловскій 3.  
 Лачоха Іос. Пав. 98. Певскій, 11/24.  
 Лашинъ Ив. Вас. 16. Москалевская, 47.  
 Лашкевичъ Вал. Вал. 30.  
 Лащенко Анат. Никол. 28. М.-Гончаров-  
 ская, 3.  
 Лащенко Дмит. Никол. 1. Мало-Гончаров-  
 ская, 3.  
 Лащенко Пав. Ник. 14, 48. Нетеченск., 12.  
 Лащенко Пор. Никол. 26, 52, 111. Здан.  
 Технол. Инст.  
 Лайко Конст. Григ. 99, 100. Искринскій, с. д.  
 Лаймингъ Ив. Мих. 31. Сумская, 94.  
 Лебедевъ Соф. Ал-др. 107. Пушкинская,  
 д. Иванова.  
 Лебедевъ Амф. Степ. 44. Пушкинская, 79.  
 Лебедевъ Вас. Ник. 14. Колодезный, 10.  
 Лебедевъ Викт. Влад. 25. Конторская, 56.  
 Лебедевъ Влад. Ив. 70. Пушкинская, 25.

- Лебедевъ Гавр. Мих. 80. Единовѣрческая, 8.  
 Леваковский Влад. Ив. 61. Сумская, 1.  
 Левандовская Ал. Ив. 78. Епархіальная, 56.  
 Левандовская Вѣра Африк. 56. Рымарск., 25.  
 Левашевъ Илар. Мих. 6. Маринская, 7.  
 Левенсонъ Григ. Григ. 91, 101. Губернаторская, 11.  
 Левенсонъ Григ. Солом. 97. Губернатор., 19.  
 Левенстимъ Авг. Адольф. 27, 101. Сумск., 54.  
 Левитскій Влад. Фавст. 46, 51, 66, 97. Каплуновская, 18.  
 Левитскій Ник. Георг. 72. Ст.-Московская, 31.  
 Левитскій Юрій Серг. 91. Вознесен. пл., 17.  
 Левинсонъ Ос. Самойл. 29. Мордвиновск., 6.  
 Левицкій Іоан. Іоан. 75. Епархіальная, д. кладб. ц.  
 Левицкій Мих. Іовичъ 37. Скобелевская, 8.  
 Левицкій Ник. Ал-ндр. 12. Пушкинская, 11.  
 Левицкій Сеф. Владисл. Сумская, зд. Офтальмолог. клин. универс.  
 Левоневскій Сигизм. Клеоф. Петр. 39. Сумская, 22.  
 Левченко Ал-ндръ Аркад. 35.  
 Левченко Елена Ал-сѣевна 57. Николаев., 4.  
 Левченко Елис. Георг. 29. Жандармск. пл., 5.  
 Левшинъ Серг. Дм. 97, 113. Университетская, 10.  
 Лезель Фед. Фран. 62, 88, 104, 106, 107, 108, 109, 112. Пушкинская, 37.  
 Лезинъ Вас. Андр. 54, 61. Пушкинская, 20.  
 Леквинадзе Влад. Дм. 37. Сергіевскій, 7.  
 Ленгникъ Герм. Вильг. 40. Зміевская, 8.  
 Леницкая Елена Ив. 67. Епархіальная, 10.  
 Леницкій Вас. Ник. 8. Николаевская, 18.  
 Леницъ Влад. Влад. 22. Ключковскій, 22.  
 Леонтовичъ Валент. Тим. 77. Семинарск., 38.  
 Ленардъ Леон. Андр. 104. Екатериносл., с. д.  
 Леонтовичъ Конст. Федос. 91. Рогатинскій, 6.  
 Лесевицкій Ал-ндръ Сем. 24, 25. Ст.-Московская, 74.  
 Леульть Серг. Ал-ндр. 39. Грековская, 44.  
 Лешернъ фонъ-Герцфельдъ Фед. Ал-сандр. Мироносицкая, 17.  
 Лешъ Авг. Ал-ндр. 42. Михайловская, 50.  
 Лещенко Дан. Яковл. 10. Ст.-Московская, 44.  
 Лещенко Мих. Никонор. 25. Нетеченская, 4.  
 Лещенко Ник. Никонор. 81. Нетеченская, 4.  
 Лещенко Фед. Ник. 81. Чеботарская, каз. д., 6. Птичкина.  
 Лейко Кондр. Фед. 109.  
 Лейкфельдъ Пав. Эмил. 44, 89, 112. Ярославская, 14.  
 Лившицъ Левъ Семен. 29. Никол. площ., д. Гладкова.  
 Лившицъ Соф. Ник. 107. Николаевская пл., д. Гладкова.  
 Лизель Владим. Густ. 23. Мало-Гончаровская, 36.  
 Лиленфельдъ Пав. Ал-др. 17. Миронос., 59.  
 Линда Мих. Дм. 53, 60, 96. Конторская, 16.  
 Линде Михалина Мих. 9. Классическій, 12.  
 Липицкая Елена Ив. 69. Епархіальная, 10.  
 Липицкій Ал-дръ Ал-сѣев. 13. Конюшен., 34.  
 Липицкій Ив. Дмит. 69, 68. Епархіальная, 10.  
 Липтваревъ Георг. Мих. 97. Пушкинская, 6.  
 Лишинская Ольга Петр. 69. Нетеченская, 17.  
 Липшоманъ Людв. Теоф. 36. С.-Московск., 27.  
 Липскій Влад. Яков. 105. Сумская, 16.  
 Лисенко Павелъ Петр. 11. Дворянская, 2.  
 Лисицкій Евген. Фед. 53. Каразинская, 2.  
 Литаревъ Серг. Ник. 109, 114, 119. Харинскій, 1.  
 Литвиненко Ефимъ Іульян. 8. Вознесенскій, 7.  
 Литвиненко Мерк. Ив. 91. Николаевская, 4.  
 Литвиновъ Мих. Павл. 3.  
 Лихачевъ Ник. Петр. 36. Журавлевская, д. Толкачева.  
 Лихицкій Ив. Вас. 78. Миргородская, 4.  
 Лихонинъ Мих. Орест. 90, 91, 105. Сердюковская, д. Флота.  
 Лихтенштейнъ Осв. Карлов. 58. Дворянская наб., 12.  
 Лобковский Андр. Вас. 21. Галушкинская, 6.  
 Лобковский Ал-дръ Ал-сѣев. 77. Бурсацкій пер., 4.  
 Лобковский Ив. Вас. 78. Бурсацкій, 4.  
 Лобода Тим. Мих. 73. Миргородская, 15.  
 Лобойко Игн. Евгр. 62. Молочная, 26.  
 Ловцовъ Мих. Иван. 13, 51. Технологическая, соб. д.  
 Ловякинъ Ник. Ник. 37. Царицынская, 4.  
 Логгиновъ Вас. Вас. 77. Семинарская, 38.  
 Ломиковскій Мих. Мих. 69. Рымарская, 2.  
 Лордкипанидзе Никол. Сем. 37, 108. Театральная, 15.  
 Лось Ив. Павл. 36. Тарасовская, 4.  
 Лузгинъ Степ. Львов. 28. Мироносицкая, 22.  
 Лукашевскій Ник. Петр. 35. Нетеченскій бульв., 6.  
 Лукашевъ Ник. Мих. 39, 105. Занковская, 99.  
 Лукомскій Ив. Степ. 41. Дмитріевская, 3.  
 Лукьянченко Сем. Вас. 50. Б.-Панасовская, соб. д.  
 Лукьянченко Сем. Ив. 51. Б.-Гончаровск., 10.  
 Лукьяновъ Дм. Дм. 8. Ветеринарная, 33.  
 Лукьяновъ Плат. Ник. 11. Б.-Гончаровск., 4.  
 Лукьяновъ Фед. Вас. 35. Воскресен. пл., 8.  
 Луценковъ Ал. Ник. 74, 106. Всехсвятск., 4.  
 Лучицкій Ник. Владисл. 115. Екатеринославская, д. Файнбергъ.  
 Люба Адольф. Ив. 100. Садовая, д. Гельферихъ.  
 Любарскій Андр. Матв. 55, 75, 105. Куликовская, 31.  
 Любарскій Ник. Никол. 74, 75, 76, 78, 114. Мироносицкая пл., церк. д.  
 Любимовъ Ал-сѣй Ал-сѣев. 49. Мордвиновскій, соб. д.  
 Любимовъ Ив. Вас. 18. Чернышевская, 51.  
 Любицкій Ал-ндръ Конст. 13. Проектный, соб. д.  
 Любицкій Вас. Конст. 5. Николаев. пл., 24.  
 Любицкій Валент. Федор. 29. Скобелевская пл., 22.  
 Любицкій Стеф. Петр. 61, 74, 76. Уг. Юрьевской и Ст.-Московской.



Любовицкая Антон. Ал-ндр. 69. Подгорн., 8.  
 Любовицкая Марія От. 61. Подгорная, 8.  
 Любовицкій Ал-ндръ Болесл. 3. Подгор., 8.  
 Люсинъ Фед. Ак. 9. Харьковская наб., 16.  
 Люшинъ Мих. Ник. 41. Благовѣщенск., 27.  
 Лядскій Гавр. Георг. 6. Бѣлобровский, 5.  
 Лясковская Нат. Влад. 59. Максимилианов-  
 ская, 11.  
 Ляссотовичъ Казим. Викт. 40. Михайлов-  
 ская, 25.  
 Ляховъ Вас. Вас. 99, 100. Рыбная, гостин.  
 Харьковъ.  
 Ляшенко Мих. Яков. 17. Б.-Московская, 27.  
 Ляйвиеберъ Ник. Юліан. 43. Троицкій, 14.  
 Ляуданскій Ант. Франц. 73. М. Гончаров., 27.  
 Львовъ Андр. Мих. 1, 106. Харьковская  
 наб., соб. д.  
 Лѣвциковъ Вас. Фед. 93. Франковская, 2.

## М.

Мавринъ Валер. Ал-ндр. 18. Каплуновская, 17.  
 Мадатовъ Ник. Пет. 73. Вознесенск. пл., 17.  
 Маевскій Анд. Вас. 55, 56. Каразинская, 20.  
 Маевскій Вас. Бас. 19. Рымарская, 26.  
 Маминъ П. Ант. 91. Торговая пл., магаз.  
 Мацьцева.  
 Мазаракій Ал-ндр. Викт. 83. Мпироносиц., 59.  
 Маіоровъ Ал-ндр. Ник. 10. Залютинская, 35.  
 Маіоровъ Ник. Макс. 98. Тихоновская, 24.  
 Макаровскій Никан. Мих. 55. Кокошкин-  
 ская, 5—7.  
 Макаровскій Фед. Гр. 78. Бурсацкій, 4.  
 Макаровъ Гр. Ив. 101. Скрипницкій, 7.  
 Макаровъ Хрис. Як. 68. Нетеченская, 20.  
 Маклецовъ Ив. Ив. 48. Кокошкинская, 9.  
 Максименко Ден. Петр. 62, 65, 112. Рома-  
 новскій, 14.  
 Максименко Елизав. Ал-ндр. 65. Романов-  
 скій, 14.  
 Максименко Ник. Ал-сѣв. 46. Каплуновск., 2.  
 Максимова Над. Ал-сѣв. 25. Конторская, 13.  
 Максимовичъ Ник. Ив. 49, 88. Сумская, зд.  
 Офтальмолог. клин. Ун-та.  
 Максимовичъ Фил. Конст. 60. Маріинск., 14.  
 Максимовъ Ал-сѣв. Мих. 91, 98, 99, 100,  
 111. Конторская, 13/2.  
 Максимовъ Конст. Никит. 20. С.-Москов., 40.  
 Макутинъ Влад. Ив. 24. Куликовская, 23.  
 Макутинъ Ник. Ив. 24. Елисаветинскій, 28.  
 Макухинъ Ал-ндр. Ник. 16. Дворянская  
 наб., 4.  
 Макухинъ Гр. Як. 74, 76. Владимірская, 57.  
 Макушевъ-Поль Никод. Ив. 10. Михайлов-  
 ская, 35.  
 Малаховскій Ром. Вас. 82. Карповская, 6.  
 Малаховъ Георг. Никит. 11. Михайловск., 37.  
 Маленюкъ Вас. Діомид. 48. Сумская, зд.  
 мед. корпуса.  
 Малининъ Фед. Косм. 6. Зміевская, 21.  
 Малиновскій Влад. Владисл. 41. Зміевск., 25.  
 Маличка Ив. Фед. 39. Жандармская, 4.  
 Малишенко Екат. Эрис. 9. Б.-Москлевская, 3.  
 Малишенко Малаф. Игн. 8. Б.-Москалев., 3.

Маллеръ Ал-ндр. Ив. 28. Вознесенская, 10.  
 Малукаловъ Георг. Ив. 36. Сумская, 28.  
 Малуйко Вѣра Евф. 109. Сумская, 55.  
 Маляренко Анд. Дем. 54, 60. Молочная, 51.  
 Мальковскій Пет. Конст. 42. М.-Гончаров., 16.  
 Мальцева Ксенія Венед. 108.  
 Мальцевъ Арк. Адриан. 108.  
 Мальцевъ Влад. Ник. 5. Нетеч. наб., 2.  
 Мальцевъ Мих. Ал-ндр. 52. Сумская, 40.  
 Мальцевъ Ник. Андр. 30. С.-Московск., с. д.  
 Мамутовъ Арн. Моис. 14. Маріинская, 4.  
 Маненко Ив. Гр. 22. Векресенскій, 3.  
 Мапохинъ Мих. Гавр. 99. Ключковскій, 22.  
 Мантулинъ Іоан. Ал-ндр. 75. Въ зд. Кле-  
 меновской богад.  
 Манучаровъ Ал-сѣв. Ал-сѣв. 13. Ключков-  
 ская, 79.  
 Манціарли де-Делиности Степ. Степ. 90, 94.  
 Кокошкинская, 11.  
 Маншинъ Афин. Куз. 11. Московская, 23.  
 Марковскій Ал-сѣв. Ал-сѣв. 28. М.-Панас., 25.  
 Марковскій Влад. Ал-сѣв. 114. Никитин-  
 скій, 28.  
 Марковскій І Лев. Ал-сѣв. 36. Царицын-  
 ская, 5.  
 Марковскій П 36. Царицынская, 5.  
 Марковъ Ник. Павл. 30.  
 Марковъ Хрис. Ив. 39. Царицынская, 27.  
 Марксъ Оскаръ Вас. 15. Кузнечная, 56.  
 Марло Марг. Густав. 59. Пушкинская, 32.  
 Марсовъ-Тишевскій Акимъ Антон. 36. Мо-  
 лочная, 23.  
 Мартыновичъ Серг. Ал-сѣв. 70. Искрин-  
 ская, 43.  
 Мартыновъ Ал-ндръ Анд. 16. Конторск., 59.  
 Марчевскій Ник. Евг. 39, 53. Черныш., 31.  
 Марченко Влад. Вас. 63, 77, 114. Иванов-  
 ская, 8.  
 Марченко Мих. Ник. 30.  
 Масалитиновъ Ал-ндръ Гр. 57. Сорокин., 2.  
 Маслова Варв. Христ. 112. Дѣвичья, 10.  
 Масловскій Ив. Ник. 13, 91. Ветеринарная, 8.  
 Масловскій Конст. Конст. 29, 83. Подгорн., 10.  
 Масловскій Ник. Гр. 74. Владимірская, 9.  
 Маслова Вар. Христ. 96. Дѣвичья, 10.  
 Масловъ Ал-ндръ Ник. 9. Петинская, 70.  
 Масловъ Конст. Ильич. 34. Миргородск., 7.  
 Масловъ Мих. Ал-сѣв. 44, 53. Нетечин-  
 ская, 7.  
 Масловъ Мих. Степ. 90. Гончаровская, д.  
 Тихоцкой.  
 Масловъ Ник. Ив. 10. Нетеченская, 20.  
 Масловъ Як. Моис. 6. Чернышевская, 55.  
 Масляниковъ Ник. Вас. 9. Журавлевск., 55.  
 Масталыгинъ Ник. Ник. 24. Примѣровск., 26.  
 Матвѣевъ Влад. Митр. 54. Уголь Ст.-Мя-  
 ницкой и Нетеченскаго, 9.  
 Матвѣевъ Илья Ив. 38. Петинская, 9.  
 Матвѣевъ Ник. Мих. 33. Пушкинская, 57.  
 Матвѣевъ Тих. Филин. 39. Гордѣенковск., 21.  
 Матиенко Діом. Лук. 115. Молочная, 5.  
 Матковскій Мих. Филин. 34. С.-Москов., 22.  
 Маттеи Юлій Юльев. 110. Рыбная, 30.

- Мацевитая Лид. Ив. 9. Почтовый, 7.  
 Мацевитый Анат. Гр. 9. Почтовый, 7.  
 Мацкевичъ Ал-андръ Фед. 32. Примъровская, 21.  
 Мацулевичъ Владис. Ив. 72. Нетеченская наб., 10.  
 Маць Севаст. Наум. 10. Дегтярная, 5.  
 Машковъ Тих. Пет. 22. Ключковская, 40.  
 Маштаковъ Ал-андръ Лаз. 23. Черныш., 77.  
 Майборода Люб. Ник. 64. Грековская, 19.  
 Медвѣдева Вѣра Ал-андр. 56, 60. Рымарская, 6.  
 Медвѣдева Софья Ал-андр. 56. Рымарская, 6.  
 Медвѣдицковъ Ив. Як. 5. Губернаторск., 13.  
 Медеръ Вас. Влад. 36. Михайлов. пл., 22.  
 Медеръ Влад. Влад. 14, 99, 111. Москалевская, 65.  
 Медниъ Юлія Петр. 56. Рымарская, 11.  
 Межлаукъ Ив. Мартын. 55, 56. Максимилиановская, 9.  
 Мезенцовъ Вас. Ив. 87. Искринская, 49.  
 Мелентьевъ Вас. Вас. 19. Москалевск., 19.  
 Мельгозе Эри. Ив. 58, 110. Конная, 27.  
 Мельгуновъ Мих. Модест. 2, 105. Епархіальная, 36.  
 Мельниковъ Ив. Ем. 10. Никитинскій, 17.  
 Мельниковъ Ив. Ив. 40. Царицынская, 35.  
 Мельниковъ Іос. Плат. 33. Царицынская, 7.  
 Мельниковъ Ром. Фом. 41. Леусовскій, 9.  
 Мельниковъ Сем. Сем. 41. Тюремная, 28.  
 Мельниковъ-Разведенковъ Ник. Федот. 13, 47, 111. Чернышевская, 10.  
 Мельницкій Влад. Ал-андр. 30.  
 Менабени Конст. Эмилиев. 26, 54, 60. Рымарская, 18.  
 Меньшиковъ Пав. Влад. 33. Кацарск., с. д.  
 Месковъ Макс. Як. 92. Нетеченская, 3.  
 Месхи Ал-андр. Иракл. 35. Гостинная, 7.  
 Мечниковъ Илья Ильичъ. 71. Искринск., 19.  
 Мещерская М. И. 58. Москалевская, 41.  
 Мейеръ Максимилиан. Ив. 91. Юмовская, 5.  
 Мейлаховскій Мих. Влад. 30. Б.-Панас., 27.  
 Мигулинъ Ал-сѣй Степ. 92. Леусовск., 11.  
 Мигулинъ Пет. Пет. 46. Пушкинская, 51.  
 Мигулинъ Пет. Степ. 75. Екатеринослав., 57.  
 Миклашевская Марія Ник. 58, 69. Сумск., 33.  
 Миклашевскій Ник. Ник. 31, 96. Сердюковский, 9.  
 Микулинъ Вас. Ив. 11. Уг. Вознесенской пл. и Почтоваго.  
 Микульшинъ Ник. Ник. 38. С.-Московская, д. Шереметьевой.  
 Милевичъ Ал-андръ Ив. 13, 83, 92. Чернышевская, 68.  
 Миллеръ Дм. Пет. 50. Престольный, 3.  
 Миловидовъ Мих. Фод. 42.  
 Миловичъ Ал-андръ Як. 51. Епархіал., 35.  
 Милашкевичъ Ник. Степ. 1, 20. Губернат., 13.  
 Минаевъ Мих. Пот. 22. Воскресенская, 8.  
 Миненковъ Арк. Вас. 23, 94, 95. Ветеринарная, с. д.  
 Миргородовъ Евд. Ник. 18. С.-Московск., 18.  
 Мироновъ Анд. Макс. 2, 107. Екатеринославская, 3.  
 Мироновъ Макс. Макс. 15, 47, 102. Чернышевская, соб. д.  
 Мироносицкій Ник. Еф. 34. Б.-Зайковск., 101.  
 Мирончиковъ Ив. Дан. 37. Зміевская, 13.  
 Мирошникъ Ал-сѣй Вас. 98. Молочная, 32.  
 Мирошниченко Ел. Павл. 16. Дворянская, 11.  
 Мисюра Бор. Ник. 79. Чеботарская, 9.  
 Митманъ Марсел. Кар. 81. С.-Мясницк., 18.  
 Митропанъ Иппол. Ив. 10. Уг. Вознесенск. пл. и Почтоваго пер.  
 Михальскій Андр. Андр. 50. Ключковск., 51.  
 Михайловскій Болесл. Георг. 14, 86, 88. Михайловскій, 14.  
 Михайловскій Ив. Петр. 48. Чернышев., 21.  
 Михайлова Ольга Петр. 63. Бѣлгородск., 21.  
 Михайловъ Ал-андръ Варсов. 59, 109. Екатеринославская, с. д.  
 Михайловъ Дм. Федор. 13. Конюшенная, 34.  
 Михайловъ Ив. Конст. 72. Воскресенск., 34.  
 Михайловъ Ник. Ник. 35. Конторская, 66.  
 Михайловъ Тим. Григ. 81. Мордвиновск., 9.  
 Михейлисъ Анд. Ив. 80. Конторская, 59.  
 Михниъ Пав. Вас. 47, 48. Сумская, 45.  
 Михновскій Ник. Ив. 29. Скобелевск. пл., 9.  
 Мицкевичъ Адам. Цез. 16, 107. Сумская, 17.  
 Мищенко Мих. Ив. 100. Журавлевка, Петропавл. пл., 15.  
 Млодзинскій Евг. Сем. 25. Мало-Гончаровская, 9.  
 Мовчановская Ант. Мих. 67. Мироносицкая пл., 5.  
 Могила Косъм. Сав. 100. Зміевскій, 9.  
 Могучихъ Ек. Ив. 63. Жандармская, 16.  
 Модейскій Георг. Игн. 8. Михайловская, 43.  
 Мозный Фед. Адриан. 80. Семинарск., 22.  
 Моисеевко Ив. Ив. 12. Владимірская, 57.  
 Моисеенко Ник. Анд. 15, 63. Ващенков., с. д.  
 Мокренскій Ник. Ильичъ. 21. Рыжовск., 12.  
 Мокринскій Ив. Ив. 1. Куликовская, 36.  
 Мокринскій Ив. Степ. 1. Куликовская, 36.  
 Мокрицкій Евг. Иппол. 81, 102. Молочн., 10.  
 Моллеръ Ал-андръ Ив. 29. Вознесенская, 10.  
 Моллеръ Викт. Ив. 30. Скрипницкая, 10.  
 Молошный Ник. Пет. 18. Ващенковск., с. д.  
 Молчановъ Вас. Павл. 17. Столярный, с. д.  
 Молчановъ Сем. Егор. 34. Конторская, 62.  
 Молчановъ Тим. Дм. 19. Моечная, 6.  
 Молчановъ Фод. Вас. 99. Б.-Москалевск., 27.  
 Монакова Мар. Ив. 105. Екатеринослав., 19.  
 Монаковъ Ив. Ал-сѣев. 20, 26, 62, 89, 93, 97, 103, 104. Екатеринославская, с. д.  
 Монтаковъ Фед. Аким. 12. Екатеринин., 33.  
 Монне Ал-сѣй Лазар. 110. Екатеринославская, гостин. Монне.  
 Моревъ Ник. Ив. 29. Конторская, 16.  
 Моренцъ Всев. Вяч. 35, 41. М.-Гончар., 26.  
 Морозова Мар. Ал-андр. 99. Б.-Москалев., 3.  
 Морозовскій Ал-андръ Гр. 71. Карновскій, д. Гребневой.  
 Морозовъ Ал-андръ Ник. 90, 99. Б.-Москалевская, 3.

Морозовъ Ал-ндръ Степ. 7. Благовѣщен., 27.  
 Морозовъ Вас. Дм. 104. Сумская, 74.  
 Морозовъ Гр. Фед. 38. Каразинская, 18.  
 Морозовъ Порф. Ник. 14. Конюшенная, 34.  
 Морозъ Андр. Тим. 37. Скобелев. пл., 11.  
 Морозъ Евлап. Андр. 52. Каплуновская, 14.  
 Моро Мар. Пет. 54, 61. Гимназич. наб., 2.  
 Московъ Евг. Ал-ндр. 29. Пушкинская, 6.  
 Мостовскій Антон. Андр. 79. Усовская, 5.  
 Мостынский Вас. Андр. 52. Каплуновская,  
 13.  
 Мосусова Ек. Ник. 61. Гимназич. наб. 2.  
 Моцаковъ Всев. Петр. 39. Почтовый, 15.  
 Моцакъ Пет. Ал-сѣв. 71. Троицкій, 14.  
 Мощенко Елиз. Ник. 57. Булгаковскій, 3.  
 Мощенко Вас. Ник. 26, 78. Булгаков., 3.  
 Музыкантовъ Ник. Гр. 25. Змиѣвская, 20.  
 Мукке Генр. Христ. 96. Дмитріевская, 12.  
 Муравьевъ Еф. Илар. 18. Екатеринослав-  
 ская, соб. д.  
 Мурзинъ Ал-сѣй Вас. 15, 104. Екатерино-  
 славская, с. д.  
 Муройъ Геор. Франц. 86, 110. Пушкин., 40.  
 Мустафинъ Влад. Ив. 25. Нетеченская, 13.  
 Мустафинъ Ив. Ксеноф. 3, 25, 91. Мирно-  
 сицкая, 16.  
 Мухачевъ Пет. Матв. 51. Каплуновская, 14.  
 Мюллеръ Ив. Ал-ндр. 3, 5. М.-Панасов., 11.  
 Мюллеръ Ник. Ал-ндр. 34. Царицынская, 3.  
 Мѣняевъ Пет. Тим. 9. Журавлевская, 77.  
 Мѣрный Дм. Ив. 31. Булгаковскій, 4.  
 Мѣсняевъ Ник. Христ. 30. Скобелевск. пл.,  
 д. Кемпера.  
 Мѣсняевъ Христ. Христ. 30.  
 Мянковский Ал-ндръ Стан. 30. Кацарская, 16.  
 Мясоѣдовъ Як. Авр. 10. Уголь Вознесен-  
 ской пл. и Почтоваго пер.

## Н.

Нагаевъ Пав. Ник. 22. Сорокинскій, 5.  
 Нагибинъ Вас. Ник. 54. С.-Московск., 2—4.  
 Наградскій Гавр. Иги. 74. Журавлевск., 19.  
 Назаревская Анна Мих. 65. Примѣров., 29.  
 Назаренко Ал-сѣй Дем. 98. Квиткинская, 9.  
 Назаренко Ал-ндръ Лук. 10. Примѣров., 7.  
 Назаровъ Фил. Егор. 6. Молочная, 18.  
 Назарьевъ Петръ Петр. 90, 91, 103. Теат-  
 ральная пл., д. Куницына.  
 Наливайко Пав. Ник. 14. Лебединская, 23.  
 Нарбековъ Пав. Вас. 53. Сумская, 35.  
 Нарыжный Ив. Иги. 18. Петинская, с. д.  
 Наставинъ Ник. Плат. 36. С.-Московская, 28.  
 Насѣдкинъ Конст. Гавр. 40. Конная, 22.  
 Насѣдкинъ Мих. Гавр. 19. Петинская, 14.  
 Наумова Елена Ал-сѣв. 90. Бѣлгород., 7.  
 Наумовъ Ал-сѣй Степ. 98. Бѣлгородская, 7.  
 Найвойчикъ Юс. Ром. 6. Куликовская, 23.  
 Найденовъ Ник. Ив. 10. С.-Московская, 44.  
 Невпрыгинъ Мих. Вас. 114. Кладбищен., 19.  
 Невпрыгинъ Пет. Ив. 17. Рубановская, 1.  
 Негрбовъ Андр. Мих. 39. Уг. Грековской  
 и Ващенковского.

Недобрево Вас. Влад. 82. Мирнос. пл., 3.  
 Недригайловъ Дм. Вас. 12. Примѣров., 4.  
 Недѣлкинъ Ив. Андр. 7. Клочковская, 80.  
 Незнамовъ Ив. Андр. 29. Чернышевская,  
 д. Пушкина.  
 Нельговскій Пет. Мих. 29, 104, 109. Пуш-  
 кинская, 6.  
 Нелюбинъ Феоф. Авд. 40. Уг. Петинской и  
 Царицынской, 26.  
 Немеровскій Ал-ндръ Як. 30. Рымарск., 28.  
 Немпровскій Сем. Абр. 68. Уг. Московской  
 и Никол. пл., соборн. д.  
 Немолодышевъ Вас. Арсен. 52. Каплуновская,  
 14.  
 Немчиновъ Ал-ндръ Парфент. 49. Сумская,  
 зд. акушер. клин.  
 Ненарочкинъ Влад. Вас. 30, 110. Черны-  
 шевская, 7.  
 Ненарочкина Ал. Пав. Чернышевская, 7.  
 Нерода Андр. Ив. 30.  
 Несвѣтайловъ Як. Ал-сѣв. 18. Нетечен., с. д.  
 Несвѣтайловъ Степ. Як. 40. Нетеченск., 24.  
 Нестель Карлъ Карл. 97, 104, 110. Мирно-  
 сицкій, соб. д.  
 Нестеровъ Вас. Тимоф. 15. Уг. Степной и  
 Степного <sup>12/21</sup>.  
 Несторовскій Ив. Ив. 72. Газетный, 1.  
 Нетеса Ал-сѣй Ал-сѣв. 12. Воскресен., 15.  
 Нетушилъ Ив. Вяч. 44, 111. Мордвинов., 14.  
 Нефедовъ Пав. Гр. 11. Черноглазовск., 11.  
 Нечаевъ Ник. Ив. 38. Сумская, 24.  
 Нешумова Ал-дра Юс. 63. Скобелев. пл., 24.  
 Нешумовъ Юс. Прок. 2, 111. Скобелев., 24.  
 Нейгебауеръ Густавъ Адольф. 49, 101. Сум-  
 ская, зд. акушер. клин.  
 Нейпертъ Карлъ Юльев. 6. Кузнечная, 31.  
 Никитинъ Ник. Конст. 7. Конторская, 52.  
 Никитинъ Сем. Осип. 39. Петинская, 26.  
 Никитинъ Серг. Ник. 41. Уг. Б.-Панасовки  
 и Чеботарской, 1—22.  
 Никитскій Ал-сѣй Ник. 16. Кацарская, с. д.  
 Никитскій Викт. Смарагд. 72. Петинская, 95.  
 Никитскій Тим. Ник. 50. Сердюковскій, 5.  
 Нико Мар. Адриан. 61. Гимназич. наб., 2.  
 Николаевъ Влад. Влад. 38. Уг. Грековской  
 и Ващенковского, 9.  
 Николаевъ Влад. Ив. 79. Булгаковскій, 4.  
 Николаевъ Серг. Ник. 54, 55, 57, 61, 62.  
 Дмитріевская, 20.  
 Николаенко Дм. Ив. 24. С.-Московская, 61.  
 Николаенко Евгр. Ив. 12. Никитинскій, 25.  
 Николай Ал-ндръ Ал-дров. 22. Петинск., 70.  
 Никольскій Петръ Вас. 40. Царицын., 26.  
 Новиковъ Гавр. Михѣв. 79. Благовѣщ., 26.  
 Новиковъ Еф. Бор. 71. Заиковская, 7.  
 Новиковъ Мих. Мих. 50. Мороховецкая, 11.  
 Новицкій Генр. Авт. 74. Основа, Б.-Бала-  
 шовская, д. Стадникова.  
 Новицкій Степ. Ал-ндр. 1, 98. Петровск., 17.  
 Нововъ Петръ Дм. 97. Рымарская, 21.  
 Новодворскій Феликс. Людв. 23. Васильев., 8.  
 Новомейскій Викт. Ив. 72. Лоданскій, 10.



Новоселовъ Андр. Гр. 80. Холодная гора, Кульбицкій, 7.

Новосильцева Ек. Ив. 57. С.-Москов., 15.

Новосильцевъ Ив. Евграф. 27. С.-Москов., 15.

Новосильцевъ Фед. Андр. 10. Уг. Вознесенской пл. и Почтоваго.

Новроцкий Ник. Пет. 72. Рыбасовская, 28.

Ножниковъ Авр. Петр. 48. Сумская, 23.

Ноздрачевъ Петръ Вас. 38. Михайловск., 50.

Нордбергъ Конст. Фед. 18. Каплуновск., 17.

Носалевскій Брон. Конст. 35. Еленин., 49.

Носаръ Георг. Степ. 30.

Носенко Дм. Андр. 27. Чернышевская, 24.

Носковъ Ал-сѣй Карп. 16. Уг. Дмитр. и Екатеринославской, <sup>33/18</sup>.

Носковъ Вас. Ник. 31. Усовская, 15.

Носковъ Мих. Ал-сѣв. 71. Ключковская, 28.

Носачъ Мих. Ив. 51. Сумская, 25.

Носковъ Пет. Ал-сѣв. 38. Ключковская, 28.

Нуджевскій Митр. Еф. 39. Чернышев., 68.

Нѣженцова Зинаида Ив. Донецъ-Захаржевская, д. Коваленка.

Нѣмкинь Влад. Христ. 22, 57, 74. Конная, 14.

## О.

Оберемокъ Ив. Ал-вдр. 12. Ключковск., 73.

Оберемокъ Юс. Ник. 18. С.-Московская, 64.

Оболенская кн. Ал-вдра Ник. 103, 107. Губернаторская, 13.

Оболенская Дарья Діевна. 59, 105, 107, 108, 109. Пушкинская, соб. д.

Оболенскій кн. Ив. Мих. 1, 4, 102, 103, 106, 107. Губернаторская, 13.

Оболенскій Ив. Ник. 15, 46, 59, 88. Пушкинская, соб. о.

Оболенскій Конст. Пет. 80, 101. Верховск., 15.

Оболенскій Фед. Ив. 78. Воскресенская, 34.

Оболонкинъ Вас. Георг. 8. Котляревская, 7.

Обрембскій Генр. Генр. 81. Б.-Панасов., 98.

Обуховъ Ал-вдръ Мих. 53, 54, 97. Костомаровская, 6.

Овсяннико-Куликовскій Дм. Ник. 44. Университетская, здан. ун-та.

Овчинниковъ Ант. Севаст. 39. Грековская, 33.

Овчинниковъ Илья Тим. 81. Благовѣщенская, д. Файнберга.

Овчинниковъ Прох. Ив. 11. Никитинскій, 14.

Овчинниковъ Серг. Ил. 71. Екатериносл., 52.

Огненкова Анна Пав. 105. Екатериносл., 37.

Огивцевъ Петръ Егор. 14. Гончаровская, 3.

Огурцовъ Ник. Макс. 19. Сумская, 6.

Одарченко Над. Апол. 109. Лопанскій, 5.

Одель Ал-вдръ Ив. 8. Сумская, 58.

Одинцовъ Ив. Ив. 40. Скебелевская пл., 15.

Одинцовъ Модестъ Ал-сѣв. 36. Почтов., 13.

Одинцовъ Ник. Ник. 85. Конюшенная, 13.

Озле Францъ Дан. 55. Почтовый, 8.

Около-Кулакъ Олимп. Леонид. 65. Зміев., 21.

Околовъ Собесл. Казим. 25. Мироносиц., 35.

Оконевскій Клеменсъ Ив. 27. Б.-Панас., 8.

Окуловъ Ник. Ник. Пушкинская, 69.

Олейниковъ Ник. Дм. 77. Семинарская, 38.

Олейникъ Кир. Лавр. 10. Уг. Вознесенской пл. и Почтоваго.

Ольховскій Вас. Мих. 21. Единовѣрч., 24.

Ольховскій Дан. Ал-вдр. 96. Конторская, 68.

Ольховскій Ром. Гр. 10. Сомовская, 10.

Ольшанскій Валер. Григ. 30.

Ольшанскій Петръ Пав. 16.

Омаръ Мариусъ Петр. 95. Губернаторская, 7.

Омельяненко Дм. Георг. 38. Скобелев. пл., 8.

Омельченко Коз. Ив. 37. Конная, 23.

Оникевичъ Никан. Ион. 110. Епархіальн., 27.

Онофренко Мих. Фед. 58. Мироносиц. пл., 6.

Опенховскій Фед. Меч. 47, 110. Кокошникская, 1.

Орлицкій Альфр. Людв. 39. Михайловск., 25.

Орловская Елена Іул. 25. С.-Московская, 69.

Орловъ Ал-вдръ Ник. 30. Рыбная, д. Орловой.

Орловъ Ант. Ал-сѣв. 12. Рыбасовская, 11.

Орловъ Леон. Влад. 47, 68, 69. Рымарск., 28.

Орловъ Ник. Вас. 26, 104. Рыбная, 28.

Орлякинъ Лев. Дм. 90. Конная, 10.

Оружинскій Сем. Ив. 31. С.-Московск., с. д.

О'Руркъ графъ Ишпол. Мориз. 12. Гончаровская, с. д.

Оршанскій Ис. Гр. 47. Вознесенская пл., 9.

Оршанскій Монс. Гр. 30, 101. Пушкин., 22.

Осиновъ Ив. Пав. 45, 92. Петинская, 10.

Осколовичъ-Галицкая Мар. Адам. Садово-Куликовская, 3.

Остапенко Ал-вдръ Пет. 15. Ивановск., с. д.

Остаповъ Ив. Игн. 53. Воскресенская, 1.

Остаповъ Ник. Игн. 70. Чеботарская, 31.

Остольская Над. Андр. 67. Сад.-Куликов., 17.

Островскій Ал-вдръ Серг. 22. Каплуновск., 5.

Остроумовъ Мих. Андр. 46, 106. Кладбищен.

Отрошкевичъ Над. Плат. 103. Пушкин., <sup>2/24</sup>.

Офицеровъ Дм. Фед. 21, 26, 97. Ключковская, 67.

Очуровъ Анд. Ник. 113. Кузнечная, 18.

## П.

Павлова Анаст. Яков. 78. Епархіальная, 56.

Павлова Марія Яков. 78. Епархіальная, 56.

Павловичъ Викен. Викен. 7. М.-Панасов., 8.

Павловскій Влад. Григ. 37. Конная, 15.

Павловъ Ал-вдръ Кон. 30. Б.-Панасовка, 23.

Павловъ Влад. Ал-сѣв. 47, 48. Сумская, зд. мед. кор.

Павловъ-Сильванскій Юс. Ив. 3. Въ зданіи тюрьмы.

Падалкинъ Ал-сѣй Петр. 69. Ключковск., 42.

Падалка Дан. Ив. 9. Искринская, 18.

Падаринъ Ник. Андр. 58. С.-Московская, 5.

Падеревская Анна Вас. 100, 107. Чернышевская, 6.

Падеревскій Рич. Ив. 28, 29. Чернышев., 6.

Паевскій Ив. Людв. 3. Царицинская, 7.

Пакина Юл. Ал-сѣв. 56. Рогатинскій, 17.

Паладьевъ Митр. Фед. 35. Конторская, 19.

Палѣевъ (онъ же Брахтъ) Петръ Никол. 53. Чернышевская, 7.

Паневскій Стан. Ант. 40. Петинская, 28.

Панова Лидія Андр. 64. Москалевская, 29.

- Панфиловъ Ал-сѣй Вас. 88. Екатеринославская, 9.  
 Панфиловъ П-я Влад. Ал-андр. 35. Конторская, 40.  
 Панфиловъ Ив. Серг. 67, 109. Владимірская, 4.  
 Папушевскій Брон. Март. 85. Николаевск., 5.  
 Павченко Пв. Аким. 39. Заиковская, 21.  
 Панчулидзева Наст. Давид. 56, 69. Рымарская, 23.  
 Панютинъ Дм. Мих. 37. Мал.-Мясницк., 11.  
 Паньковъ Ник. Тим. 40. Сергіевская, 10.  
 Павышинъ Моис. Ив. 30.  
 Пацава Григ. Діонис. 37. Михайловская, 41.  
 Пацевскій Стан. Ант. 54. Петинская, 28.  
 Параконный Влад. Мих. 108. Пушкинская, 30.  
 Пародовскій Ник. Ив. 21. Чеботарская, 45.  
 Пархоменко Влад. Спирид. 92. Чернышевская, 39.  
 Пархомовъ Конст. Ник. 41. Молочная, 6.  
 Парчевскій Стан. Ник. 80. Усовская, 29.  
 Паскевичъ Мих. Ал-андр. Классическая, 4.  
 Патенко Фодос. Ал-сѣев. 47. Епархіальн., 16.  
 Пачоскій Ром. Осип. 80. Гончаровская, 18.  
 Пашкевичъ Іуст. Фодос. 23. Семипрадск., 3.  
 Пашковская Антон. Раф. 68. Сумская, 33.  
 Пашковъ Ал-андръ Витал. 35. Екатеринославская, 66.  
 Пашковъ Вас. Павл. 21, 52.  
 Пашковъ Ник. Витал. 35. Екатеринославская, 66.  
 Пашенко Влад. Фед. 10. Искринская, 10.  
 Педаяевъ Дм. Кодр. 55, 57. Университетскій садъ, метеоролог. станція.  
 Педосъ Влад. Павл. 26, 91, 97. Конторская, соб. д.  
 Пелискій Владис. Витольд. 80. Сумская, 86.  
 Пенике Март. Март. 36. Столярный, 18.  
 Пенскій Ив. Ал-сѣев. 29. Максимилианов. соб. д.  
 Пенскій Юліан. Кам. Ром. 47, 48. Сумск., 66.  
 Пенчуковъ Ив. Ник. 19. Конторская, 3.  
 Перашкова Лидія Вас. 12. Конная, 37.  
 Пере Авг. Франц. 96. Конная, 19.  
 Переверзевъ Ал-андръ Ал-андр. 32. Нетеченская, 45.  
 Переверзевъ Леон. Никол. 29, 79. Конторская, 45.  
 Перегубовъ Арк. Иван. 94, 98. Ст.-Московская, 50.  
 Передѣльскій Петръ Мих. 54. Благовѣщенская, въ зд. 2-й м. гим.  
 Перекрестовъ Евг. Ал-андр. 33. Пушкинск., 4.  
 Перекрестовъ Конст. Дм. 19. Москалев., 27.  
 Перемотовъ Григ. Федот. 11. Безуглый, 22.  
 Пержановская Ант. Сем. 16. Дворянская, 11.  
 Пержановскій Стеф. Фабіан. 96. Мурмиловскій, 15.  
 Перковъ Ал-сѣй Филип. 25. Ивановка, Николаевская, д. Федоровскаго.  
 Перлинъ Мих. Сем. 95. Лопатинскій, 6.  
 Персіяновъ Георг. Вас. 49. Сумская, адан. Гоен. Госп.  
 Пертцель Ал-андръ Роман. 59. Маринская, 16.  
 Першинъ Ник. Бор. 16. Михайловская, 22.  
 Песковъ Вячес. Иван. 51. Провіантскій, 3.  
 Песковъ Лукил. Ник. 72. Уг. Нетеченскаго и Вашенковскаго пер., д. Высочина.  
 Песоцкая Мар. Конст. 56. Максимилианов., 4.  
 Песоцкій Серг. Вас. 32. Максимилиановск., соб. д.  
 Пестриковъ Мих. Ирадіон. 51, 65. Нетеченская, д. Масляникова.  
 Пестряковъ Фил. Мелет. 52. Ключковская, 46.  
 Петерманъ Карл. Вирг. 26. Пушкинская, 81.  
 Петинъ Ефим. Троф. 102. Владимірская, 10.  
 Петинъ Серг. Ив. 48. Сумская, 66.  
 Петренко Дм. Ильичъ. 10. Искринская, 18.  
 Петровскій Ив. Вас. 8, 78. Проектный, 8.  
 Петровскій Ив. Степ. 17, 64. Сумская, 28.  
 Петровъ Ал-андръ Ник. 28. Уг. Кіевской и Заиковской, 105.  
 Петровъ Влад. Ал-сѣев. 48. Зд. университета, Университетская.  
 Петровъ Дм. Митр. 35. Уг. Сирохинской и Колодезной, 22.  
 Петровъ Ив. Петр. 40. Зміевская 21.  
 Петровъ Никол. Ал-андр. 27. Епархіальн., 29.  
 Петровъ Ник. Вас. 30. Рыбная, 32.  
 Петровъ Ник. Мокіев. 9. Петинская, 70.  
 Петровъ Степ. Никиф. 83. Конторская, 70.  
 Петропавловскій Никол. Ив. 53. Сумская, 66.  
 Печинновъ Ник. Ал-сѣев. 18. Госпитальная, соб. д.  
 Пещанскій Дм. Дм. 42.  
 Пейсаховичъ Дав. Абр. 108. Московская, 23.  
 Пивоваровъ Гавр. Фед. 4, 33, 85, 98, 106. Театральный, 15.  
 Пилика Варв. Степ. 69. Сумская, 42.  
 Пилькевичъ Ал-андр. Меркур. 37. Юрьевскій, д. Шульги.  
 Пильстремъ Ал-андръ Антон. 105. Конторская, 79.  
 Пильчиковъ Никол. Дм. 51, 87. Кашлуновская, 14.  
 Пипенко Ал-андръ Тим. 74. Ярославская, 11.  
 Писаревская Елиз. Ал-андр. 69. Сумская, 27.  
 Писаревскій Серг. Дан. 73. Семинарская, 31.  
 Писнячевскій Фот. Викт. 2, 104, 107, 112. Сумская, 42.  
 Питра Ал-андръ Адольф. 32, 111. Ветеринарная, д. Бойчевскаго.  
 Піотровскій Викент. Людв. 114. Сумская, 84.  
 Піотровскій Каз. Ант. 94. Основа, д. Кутовой.  
 Піотровскій Мих. Степ. 38. Рыжовскій, 4.  
 Плавтовъ Ник. Ал-андр. 30.  
 Платковскій Григ. Ив. 10. Искринская, 21.  
 Платовъ Стеф. Андр. 63, 65. Дегтярная, 10.  
 Платоновъ Ив. Вас. 20, 32. Никитинскій, 17.  
 Платоновъ Ив. Яков. 16, 88, 106, 112. Михайловская пл., 14.  
 Плетеневъ Влад. Ник. 30, 31, 107. Конторская, 24.  
 Плетневъ Евг. Дм. 28. Костомаровская, 6.

- Плечко Ал-андръ Григ. 73. Рымарская, 25.  
 Плещеевъ Леон. Сем. 109. Екатеринославская, соб. д.  
 Плещеевъ Мих. Ив. 1. Мироносицкая, 53.  
 Плохинскій Мих. Мелет. 53. Михайловская, 18.  
 Плохинскій Фед. Милент. 37. Михайлов., 13.  
 Погорѣлко Ал-андръ Конст. 14, 45, 51, 59, 103, 107, 109. Чернышевская, 25.  
 Погорѣлко Соф. Павл. 107. Чернышевская, соб. д, 25.  
 Погоскій Леонардъ Ал-сѣв. 38. Театральная, 15.  
 Погоскій Стан. Ал-сѣв. 38. Мѣщанская, 6.  
 Погребнякъ Ив. Игнат. 7. Рождественск., 25.  
 Пода Дм. Андр. 2. Анинская, 30.  
 Подгаецкій Людов. Испол. 94, 95. Мироносицкая, 66.  
 Поддурскій Испол. Францов. 32. Рыбная, гост. „Харьковъ“.  
 Подгурскій Мих. Иван. 6. Рымарская, 4.  
 Подгубный Ив. Ал-сѣв. 37. Вознесенская, 4.  
 Подлѣсная Вѣра Ив. 50. Сумская, зд. Акушерской клин. универ.  
 Подобѣдовъ Ал-андръ Андр. 30. Скобелевск. пл., 22.  
 Подобѣдъ Петръ Афан. 83. Уг. Ключковск. и Бурсац., 14/7.  
 Подольскій Ал-сѣй Ром. 25. Миргородская, д. Краснянской.  
 Подольскій Аппол. Андр. 6. Харьковская наб., 9.  
 Подолякинъ Ив. Петр. 19. Степная, 9.  
 Подолякинъ Макар. Мих. 72. Рыжовская, 3.  
 Подпольный Ник. Петр. 91. Кацарская, 21.  
 Подтягинъ Влад. Ильичъ. 54, 59, 61. Мало-Гончаровская, 34.  
 Подтягинъ Евг. Мих. 50. Мордвиновскій, 21.  
 Поздняковъ Мих. Вас. 10. Бѣлгородская, 13.  
 Познанскій Ник. Ник. 28, 29. Подгорная, 2.  
 Поклевскій-Козель Пав. Ант. 30.  
 Покровская Елена Ник. 61. Екатеринославская, 21.  
 Покровскій Ал-андръ Семен. 45, 57, 59, 81. Гѣвская, 14.  
 Покровскій Ал-андръ Мих. 45. Каразин., 22.  
 Покровскій Вас. Ив. 80. Усовская, 36.  
 Покровскій Никол. Мих. 22, 37. Михайловская, 36.  
 Покъ Геврихъ. 110. Московская, 17.  
 Поливановъ Петръ Вас. 71. Конторская, 53.  
 Поливода Леон. Андр. 57.  
 Полонскій Мих. Андр. 71. Газовая, 20.  
 Полтавцевъ Ант. Петр. 48. Екатеринославская, 10.  
 Полтавцевъ Ал-сѣй Петр. 24. Ветеринари. 27.  
 Полтавцевъ Иллари. Георг. 8. Ст.-Московская, 54.  
 Полтавцевъ Конст. Ал-др. 110. Петинская, 13.  
 Полтавцевъ Петръ Тим. 22, 75. Петинск., 13.  
 Полубинская Ал-андра Ник. 105. Чернышевская, 68.  
 Полуехтовъ Никит. Аким. 103. Подольскій пер., с. д.  
 Полуехтовъ Пав. Никиф. 30, 53. Ст.-Московская, 40.  
 Поляковъ Бор. Як. 94. Театральный, 2.  
 Поляковъ Мих. Аппол. 42. Песчанская, 16.  
 Полѣшко Ал-сѣй Игн. 31. Торговая пл., д. Тарасовой.  
 Польшеръ Влад. Фед. 27. Скрипницкая, 3.  
 Поикратѣева Екат. Андр. 56. Москалевск., 77.  
 Пономарова Варв. Діевна. 59. Пушкинская, 32.  
 Пономарева Елена Вас. 56, 64, 96, 102, 105, 106. Садово-Куликовская, 6.  
 Пономарева Сераф. Ив. 78. Епархіальн., 56.  
 Пономаревъ Вас. Арс. 61, 77. Ващенковскій, 21.  
 Пономаревъ Вас., свящ. 74, 115. Екатеринославская, Дмитріевск. церк.  
 Пономаревъ Влад. Петр. 54. Ключковская, 69.  
 Пономаревъ Ив. Мих. 51, 52. Каплуновск., 14.  
 Пономаревъ Мих. Діев. 46. Николаевская, 6.  
 Пономаревъ Рост. Дмитр. 55. Карновская, 3.  
 Пономаревъ Сем. Никол. 38. Дворянская наб., 5/8.  
 Пономаревъ Серг. Георг. 15. Дворянская, 8.  
 Пономаревъ Степ. Ник. 59, 61, 76, 77. Семинарская, 38.  
 Пономаренко Конст. Ефим. 17. Кладбищенскій, 6.  
 Попова Над. Ив. 78. Епархіальная, 56.  
 Поповъ Ал-андръ Ал-андр. 25. Кокошкин., 10.  
 Поповъ Ал-андръ Андр. 8. Царицынская, 47.  
 Поповъ Ал-андръ Григ. 56. Аптекарьскій, 12.  
 Поповъ Ал-андръ Дм. 8. Франковская, 3.  
 Поповъ Ал-андръ Ник. 37, 64, 67. Чернышевская, 103.  
 Поповъ Ал-сѣй Ал-сѣв. 48. Чеботарская, соб. д.  
 Поповъ Андр. Онисефор. 48. Булгаковскій, 2.  
 Поповъ Бор. Вас. 46. Горяиновскій, домъ Добрынина.  
 Поповъ Вас. Аппол. 75, 76, 110. Ключковская, соб. д.  
 Поповъ Вас. Троф. 9. Михайловскій, д. Савицкаго.  
 Поповъ Влад. Андр. 61, 62. Сумская, 34.  
 Поповъ Григ. Филип. 78. Бурсацкій, 4.  
 Поповъ от. Данилъ. 13, 59, 75, 115. Почтовый, соб. д.  
 Поповъ Ив. Петр. 46, 53, 54. Сумская, зд. обсерваторіи.  
 Поповъ Иллари. Ив. 26, 61, 69. Бѣлгород., 1.  
 Поповъ Конст. Мих. 83. Пушкинская, 72.  
 Поповъ Конст. Федор. 32. Гимназическая наб., 8.  
 Поповъ Матв. Ник. 18. Ветеринарная, 8.  
 Поповъ Митр. Ал-сѣв. 46. Рождественск., 10.  
 Поповъ Митроф. Ив. 90. Ярославская, 9.  
 Поповъ Мих. Ив. 22. Единовѣрческая, 34.  
 Поповъ Ник. Андр. 114. Юрьевская, 3.  
 Поповъ Ник. Серг. 55. Инструментальн., 6.  
 Поповъ Пав. Евг. 52. Скрипницкая, 7.  
 Поповъ Руфъ Сем. 49. Сумская, зд. Офтальмологич. клин. университета.



Поповъ Серг. Ал-ндр. 47, 68. Пушкинская, 31.  
 Поповъ Серг. 46. Зд. университета, Университетская.  
 Поповъ Серг. Фед. 59. Театральный, 4.  
 Поповъ Степ. Павл. 8. Конторская, 16.  
 Поповъ Фед. Павл. 8. Михайловская, 15.  
 Поповъ Фед. Серг. 85. Екатерининская, 63.  
 Поповъ Фед. Тим. 53. Костомаровская, 9.  
 Поповъ Яков. Яков. 38. Гимназич. наб., 8.  
 Поцудренко Илья Ильичъ 53, 62. Рымарская, 23.  
 Попяловскій Влад. Мих. 83. Епархіальн., 6.  
 Попялковскій Серг. Влад. 41. Епархіальн., 6.  
 Поринъ Март. Андр. 8. Фесенковская, 3.  
 Порошинъ Ив. Ант. 53, 60. Вознесенскій, 1.  
 Портаненко Феод. Григ. 105. Ковная пл., 12.  
 Портянный Евф. Ив. 9. Безуглый, 22.  
 Порхаевъ Мат. Андр. 99, 100. Фесенковская, с. д.  
 Посельскій Серг. Моис. 57, 77. Семинар., 38.  
 Постниковъ Ник. Петр. 99, 100. Пензенск., 11.  
 Постоевъ Мих. Як. 59. Миргородская, 5.  
 Постоевъ Як. Як. 48. Театральная, 5.  
 Потаевъ Сем. Вас. 33. Карновскій, 7.  
 Потапова Тат. Павл. 78. Епархіальная, 56.  
 Потаповичъ-Краморенко Мих. Леонт. 70. Чернышевская, 6.  
 Потаповъ Степ. Никол. 95. Литейный пер., д. газ. Общества.  
 Поташниковъ Фед. Афан. 15. Конторская, соб. д.  
 Пошовкинъ Ив. Вас. 7. Рождественская, 25.  
 Пражмовскій Ромуал. Конст. 39. Зміевск., 49.  
 Предтеченскій Ал-сѣй Ив. 50, 87, 111. Каплуновская, 14.  
 Прейсъ Ник. Павл. 62, 98. Петинская, 10.  
 Пржевальскій Мих. Афан. 41. Чеботарск., 23.  
 Прикуцкій Евст. Ромуальд. 39. Молочн., 10.  
 Приходинъ Иоан. Дм. 75, 110. Песчанская, церк. д.  
 Приходьковъ Конст. Павл. 28, 29. Мироносицкій, 8.  
 Прихотьковъ Влад. Ник. 19. Михайловскій, 5.  
 Прозоровскій Ал-ндр. Никол. 11. Никитинскій, 22.  
 Прозоровъ Ник. Ив. 10. Уг. Вознесенской пл. и Почтоваго пер.  
 Прокопенко Петръ Петр. 16, 17, 47, 52. Садовая, соб. д.  
 Прокоповичъ Андрон. Льв. 8. Царицынск., 41.  
 Прокоповичъ Ник. Ник. 22. Ветеринари., 20.  
 Прокопьевъ Гавр. Степ. 14, 102, 108. Николаевская, 3.  
 Прокофьевъ Леон. Мих. 73. Семинарская, 31.  
 Проскурниковъ Ник. Вас. 30. Провіанск., 3.  
 Простовъ Петръ Мих. 91. Нетеченская, д. Высочина.  
 Протопоповъ II-й Вас. Ал-ндр. 35. Грековская, 4.  
 Протопоповъ I-й Ив. Ал-ндр. 35, 111. Карповская, 18.  
 Протопоповъ Ник. Серг. 59, 77. Семинар., 38.

Прошкинъ Конст. Мих. 15, 101. Мал.-Панасовка, 15.  
 Прутовъ Ал-ндръ Вас. 40. Искринская, 55.  
 Прядкинъ Плат. Ив. 80. Бурсацкій, 6.  
 Прянишниковъ Влад. Митр. 35. Госпитальн., 6.  
 Птахинъ Пав. Степ. 62. Криничный, 5.  
 Пуковскій Ал-ндр. Яков. 33. Михайловск., 36.  
 Пуковскій Анат. Тим. 1. Безуглый, 6.  
 Пуковскій Пав. Тим. 5. Безуглый, 4.  
 Путовъ Серг. Пав. 34. Запковская, 105.  
 Путята Никол. Егор. 79, 87, 88, 111. Юмовская, соб. д.  
 Пуценко Ал-ндръ Евст. 32. Ильинская, 5.  
 Пушенко Ив. Ив. 81. Пушкинская, 54.  
 Пушечникова Пел. Софр. 89. Ващенковскій, 13.  
 Пушечниковъ Фед. Ал-ндр. 32. Ващенков., 13.  
 Пушкаренко Андр. Троф. 10. Ст.-Московск., д. Филиппова.  
 Пушкинъ Евг. Ал-сѣв. 27, 109. Екатеринославскій, 1.  
 Пушковъ Пав. Григ. 29, 112. Чернышевск., соб. д.  
 Пшеборскій Ант. Павл. 45, 51, 87. Пушкинская, 17.  
 Пшенияникъ Ив. Дм. 10. Б.-Москалевск., 60.  
 Пятницкій Порф. Петр. 45. Ключковская, 38.  
 Пятникова Эвелина Людв. 85. С.-Москов., 54.  
 Пынѣевъ Конст. Петр. 55, 66, 67. Ярослав., 11.

## Р.

Рабиновичъ Лаз. Герм. 94, 95. Ярослав., 25.  
 Рабчевскій Ив. Пет. 24. Рымарская, 25.  
 Равичъ Влад. Ив. 35. Ярославская, 26.  
 Радванъ Ив. Ант. 82. Епархіальная, 18.  
 Радзишевскій Кон. Ив. 97. Епархіальн., 49.  
 Радунцевъ Гр. Пет. 18. Зміевская, 36.  
 Радцигъ Ал-ндръ Антон. 79. Юмовская, д. Васильева.  
 Радченкова Елена Гульян. 108.  
 Радченко Дм. Іул. 19. Ключковская, 98.  
 Раевская Мар. Дм. 67, 88. Чернышев., с. д.  
 Раевскій Арк. Ал-ндр. 52. Сумская, 35.  
 Раевскій Ив. Пав. 52, 59. Сумская, 35.  
 Раевскій Серг. Ал-ндр. 43, 102. Чернышевская, 6.  
 Развалиновъ И. П. 92, 103.  
 Раздольскій Ив. Ив. 1, 5. Ярославская, 25.  
 Разинкинъ Леон. Дм. 22. Москалев., Колодезная, 18.  
 Раковская Евг. Ал-ндр. 59, 66. Семинар., 38.  
 Раковскій Іос. Игн. 39. Петинская, 62.  
 Ракшевскій Вас. Ильичъ. 50. Пушкинск., 29.  
 Рапота Вас. Гр. 12. Примѣровская, 4.  
 Рапота Митр. Гр. 11. Примѣровская, 4.  
 Рапшъ Евг. Ив. 29. Харинскій, с. д.  
 Рассихинъ Дм. Вас. 21. Газовая, 30.  
 Расторгуевъ Влад. Андр. 30.  
 Раттэль II Евг. Іос. 40. Сергіевская, 1.  
 Раттэль I Ив. Іос. 40. С.-Московская, 91.  
 Рафайловичъ Ив. 48. Сумск., зд. мед. корп.  
 Рахимовъ Ибраг. Рахим. 13. Костюринскій, д. Голевой.

- Рахманиновъ Ник. Ив. 13. Рыбная, 14.  
 Ревинъ Дм. Ив. 12. Безуглый, 3.  
 Ревскій Ник. Ник. 32. Плетневскій, 3.  
 Ревякинъ Як. Вониф. 10. Михайловскій, 12.  
 Ремизова Мар. Ник. 105, 107. Б.-Москал., 55.  
 Ренчицкій Пет. Ник. 101. Чернышевск., 15.  
 Ренчслерскій Стан. Люд. 90. Ярослав., 17.  
 Репрева Соф. Ал-андр. 61. Чернышев., 2.  
 Репревъ Ал-андръ Вас. 47, 50, 68. Бассей-  
 ная, 12.  
 Рербергъ Фед. Пет. 41. Благовѣщ., 27.  
 Реутская Соф. Пав. 78. Епархіальная, 56.  
 Рехтманъ Ник. Пав. 7. Екатериносл., 41.  
 Речинская Мар. Георг. 69. Сумская, 10.  
 Речко Валерія Люд. 110. Николаев. пл., 19.  
 Реймерсъ Карлъ Петр. 56, 58, 59, 60, 61.  
 Сумская, 58.  
 Рейнгардъ Влад. Вас. 45, 86. Уг. ветери-  
 нари и Мироносицкой, с. д.  
 Рейнгардъ Людв. Вас. 45, 86. Ключков., 52.  
 Рейнгардъ Ник. Юл. 37. Ново-Черныш., 53.  
 Рейхманъ Карлъ Ив. 8. Петинская, 9.  
 Рейхманъ Мар. Ив. 8. Петинская, 9.  
 Ржеплинская Изаб. Фаб. 16. Дворянск., 11.  
 Ржесневедкій Гавр. Викен. 37. Сумская, 39.  
 Ржецкій Оттонъ Отт. 36. Примѣров., 20.  
 Ризниковъ Серг. Арт. 28. С.-Московск., 54.  
 Рикманъ Ал-андръ Герм. 72. Конторская, 40.  
 Рингляндъ Ром. Вас. 81. Кузинская, 25.  
 Риттеръ Вар. Гр. 62. Губернаторская, 4.  
 Риттеръ Пав. Гр. 44, 89. Инструмент., с. д.  
 Робахъ Сигизм. Авт. 16. Пушкинская, 26.  
 Робертъ Генр. Альфр. 30. Сумская, 11.  
 Робушъ Валер. Ив. 24. Моичная, 17.  
 Рогачевскій Вас. Львов. 30.  
 Рогачевскій Ив. Льв., 24. Нетеченская, 29.  
 Роговцева Анас. Ив. 16. Дворянская, 11.  
 Роговцевъ Георг. Мих. 11. Никитинскій, 23.  
 Рогожинъ Фед. Фил. 33. Рождествен., с. д.  
 Родзиновскій Петръ Степ. 80. Уг. Чеботар-  
 ской и М.-Панасов., 3.  
 Родіонова Ал-андра Георг. 69. Сумская, 33.  
 Родкевичъ Влад. Юс. 72. М.-Панасов., 17.  
 Родлинская Жоз. Льв. 69. Рыжовскій, 1.  
 Росвъ Лука Ив. 80.  
 Розановъ Викт. Ал-андр. 83. Сумская, 68.  
 Розе Францъ Юл. 108. Театральн. пл., 7.  
 Розенблюмъ Густ. Дав. 95. Екатериносл., 1.  
 Розенталь Л. 110.  
 Розовъ Вяч. Ив. 19. Чеботарская, 3.  
 Рокитянскій Левъ Анд. 71. Б.-Панасов., 12.  
 Романика Мит. Анд. 53, 66. С.-Москов., 7.  
 Романовичъ Ал-андръ Дан. 39. Рыбасов., 3.  
 Романовичъ Фед. Ильичъ. 101. Конторск., 46.  
 Романовичъ Фед. Тих. 80. Конторская, 46.  
 Ромась Анд. Ив. 72. Конторская, 12.  
 Ромашкевичъ Ал-андръ Ив. 19, 113. Под-  
 горная, 14.  
 Ромашкевичъ Валер. Дм. 36. Ключков., 33.  
 Ромашкевичъ Кон. Дм. 36. Ключковск., 33.  
 Рослава Валент. Вас. 57, 97, 102. Ры-  
 марская, 7.  
 Рослава Евг. Мих. 59. Скобелев. пл., 27.  
 Россинскій Анат. Ал-андр. 39. Греков., 20.  
 Роцупкинъ Дм. Мих. 10. Нетеченская, 35.  
 Роцупкинъ 39. Валковская, 3.  
 Рубанъ Вас. Анд. 27. Уг. Жандармск. и  
 Гончаров. бульвара, 2.  
 Рубенко Ал-андръ Петр. 39. Уг. Нетеченск.  
 и Нетеченскаго, 6—9.  
 Рубенко Ник. Анд. 19. Царицынская, 59.  
 Рубенко Серг. Пет. 3. Нетеченская, 9.  
 Рубинскій Вас. Ал-андров. 25, 77, 78. Сум-  
 ская, 28.  
 Рубинскій Кон. Ив. 50. Б.-Панасовская, 2.  
 Рубинскій Тих. Ал-дров. 21. Сумская, 39.  
 Рубинштейнъ Анна Як. 105. Сумская, д.  
 Рубинштейна.  
 Рубинштейнъ Гр. Исаак. 85, 88, 91, 104.  
 Сумская, 31.  
 Рубинштейнъ Дан. Адольф. 95, 104, 112.  
 Дворянская, д. Вискупскаго.  
 Рубинштейнъ Іона Як. 50. Слесарный, д.  
 Уткина.  
 Рубинштейнъ Лев. Як. 29, 86. Театр. пл., с. д.  
 Рудаковъ Гр. Фед. 3. Владимірская, 42.  
 Руденькій Пет. Пим. 8. Желѣзняковскій, 4.  
 Рудинскій Ал-андръ Анд. 28. Скрипник., 1.  
 Рудинскій Георг. Ксен. 75. Село Основа.  
 Рудичъ Ив. Елис. 7. Воскресенскій, 10.  
 Рудневъ Козьм. Вас. 91. Мироносицкая, 2.  
 Рудневъ Пет. Мих. 36. Примѣровская, 16.  
 Рудневъ Тим. Вас. 15. Уг. Гостинной и  
 Газовой.  
 Рукавишниковъ Пав. Ал-андр. 38. Проект., 6.  
 Руккертъ Пав. Герм. 81. Московск., магаз.  
 „Лира“.  
 Руктешель Кон. Ром. 100. Ветеринарная, 37.  
 Румянцева Елис. Ник. 64. Чернышев., 38.  
 Румянцевъ Анат. 49. Уг. Ветеринарной и  
 Мироносицкой, с. д.  
 Румянцевъ Іуст. Тар. 10. Царицынская, 32.  
 Румянцевъ Мих. Анд. 65, 75, 110, 114. Еди-  
 новѣрческая, церк. д., 3.  
 Румянцевъ Як. Тар. 10. Журавлевская, 77.  
 Русановъ Вас. Анд. 9. Уг. Вознесенской  
 пл. и Почтоваго.  
 Русановъ Ник. Вас. 72. Екатериносл., 63.  
 Руссовскій Ник. Моис. 21. Запковская, 119.  
 Рутковская Ант. Каз. 61. Гимназич. наб., 2.  
 Рутковскій Пет. Кон. 13. Конюшенная, 34.  
 Руфъ Юс. Льв. 95, 105. Екатериносл., 48.  
 Рухлядко Лавръ Георг. 32. Запковская, 105.  
 Рѣдинъ Егор. Кузьм. 44, 87, 97, 112. Дво-  
 рянская, 10.  
 Рѣдинъ Мих. Ал-андр. 72. Театральный, 10.  
 Рѣдкинъ Георг. Пет. 27. Вознесен. пл., 9.  
 Рѣзниченко Ив. Петр. 80. Екатеринослав-  
 ская, Скрышниковскій, 6.  
 Рыбалко Вас. Гр. 34. Единовѣрческій, 6.  
 Рыбальченко Дан. Леон. 11. Кацарская, 33.  
 Рыбацкій Францъ-Антон. Юс. 49. Сумская,  
 зд. хирург. клин. ун-та.  
 Рыбинъ Ал-свѣй Кирьяк. 7. Царицынск., 47.  
 Рыбчинскій Гр. Фед. 21. Скобелевск. пл., 3.  
 Рыжовъ Вас. Ив. 91. С.-Московская, с. д.

Рыжовъ Гр. Ив. 97.  
 Рыжовъ Пав. Пав. 96, 89, 96, 97, 103. Сум-  
 ская, д. Лихонина.  
 Рыжовскій Анд. Георг. 80. Екатериносл., 85.  
 Рыжкова Мар. Влад. 9. Вознесен. пл., 18.  
 Рыковъ Ив. Валер. 9. Енинская, 35.  
 Рылло Ив. Ант. 67. Никитскій, 14.  
 Рындовскій Ал-ндръ Гр. 68. Скрипниц., 4.  
 Рытовъ Ив. Евгр. 36. С.-Московская, 26.  
 Рышковъ Леон. Ал-ндр. 71. Мирносоицкая,  
 д. Красна.  
 Рюминъ Влад. Влад. 21. Мирносоиц. пл., 14.  
 Рябовъ Ив. Сем. 93. Газовая, 49.  
 Рябовъ Илларионъ Пав. 40. Петинская, 44.  
 Рябининъ Гр. Вас. 24. Журавлевская, 62.  
 Рябушинскій Влад. Пав. 90. Благоуѣщен-  
 ская, д. Срединскаго.  
 Рябушинскій Мих. Пав. 90. Мирносоиц. пл., 5.  
 Рябушинскій Пав. Пав. 90. Благоуѣщен-  
 ская, д. Срединскаго.  
 Рябченко Ал-ндръ Ник. 5. Пушкинск., 26.  
 Рязанцевъ Ник. Вл. 52. Чернышевская, 19.  
 Ряснянскій Мих. Гр. 48. Сумская, 21.

## С.

Сабо Аполлин. Петр. 50. Университетская,  
 зд. ун-та.  
 Савва Влад. Ив. 44, 59, 69. Пушкинск., 79.  
 Савельевъ Ал-ндръ Георг. 32. Михайлов-  
 скій, д. Савельева.  
 Савельевъ Вас. Фед. 7. Конторская, 52.  
 Савельева Юлія Георг. 14. Рымарская, 18.  
 Саввичъ Ал-ндръ Серг. 34, 97. Пушкин-  
 ская, 21.  
 Савинова Ант. Гавр. 10. Сирохинская, 15.  
 Савиновъ Мих. Пет. 26, 59, 69. Михайлов-  
 ская пл., 23.  
 Савиновъ Ник. Анд. 24. Ветеринарная, 45.  
 Савиновъ Пет. Викт. 52. Каплуновская, 14.  
 Савицкая Анна Ив. 63. Московская, 56.  
 Савицкій Вас. Ник. 14. Холодная гора,  
 Лаврентьевскій, 15.  
 Савицкій Ниль Петр. 3, 98, 105, 106, 108.  
 С.-Московскій, с. д.  
 Савичъ-Заблоцкій Ник. Адам. 72. Екатери-  
 нославская, 52.  
 Савлущинскій Ал-ндръ Ал-сѣв. 80. Садо-  
 вая, 11.  
 Савостьяновъ Мих. Матв. 70. Сумская, 82.  
 Савченко Іос. Ив. 7. Холодногорскій.  
 Савченко Ник. Іос. 26, 92, 97, 106. Гонча-  
 ровская, соб. д.  
 Савченко Сем. Ал-ндр. 4, 105. Клочков., 16.  
 Сагинъ Вас. Анд. 99, 100. Молочная, 16.  
 Саговскій Дм. Вас. 37. Вознесенская, 9—4.  
 Садовскій Ив. Мих. 16, 52. Бассейная, с. д.  
 Саломативъ Ал-ндръ Ал-ндр. 12. Нетечен-  
 скій бульв., 4.  
 Салтыкова Мар. Ник. 67. Мирносоиц. пл., 16.  
 Сальникова Нат. Март. 66. Михайловск., 2.  
 Самойленко Мих. Ал-ндр. 73. Мирносоиц., 8.  
 Самойловичъ Ив. Іос. 74. Университете., 4.  
 Самойло Ал-ндръ Ал-ндр. 34. Проектный, 9.

Самойловъ Вас. Іоан. 27, 63, 64. Усовск., 8.  
 Самойловъ Серг. Ник. 30, 80. Рождествен-  
 ская, д. Илларионовой.  
 Самсоновъ Ник. Ник. 40. Зміевская, 52.  
 Самсоновъ Серг. Ник. 9. Банный, 8.  
 Санжаревскій Пав. Ив. 7. Скрипниковск., 6.  
 Сапко Никиф. Ив. 19. Зміевская, 25.  
 Саранчовъ Серг. Ник. 3.  
 Сасель-Тисовскій Вас. Ив. 38, 64. Михайлов-  
 скій, 3.  
 Сафроникъ Фед. Сем. 74. Черноглаз., 14.  
 Сафроновъ Вас. Гр. 8. Франковская, 8.  
 Сахаровъ Ал-ндръ Ал-ндр. 19. Екатерино-  
 славская, 41.  
 Сахаровъ Ал-ндръ Борис. 58, 61. Ст.-Мо-  
 сковская, 26.  
 Сахнинъ Абр. Давид. 86. Садовая, 1.  
 Свербеевъ Дм. Ал-ндр. 25, 112. Сумская, 78.  
 Свищаревскій Ив. Ив. 13, 14. Конюшенная,  
 33.  
 Свѣжевскій Людв. Ив. 71. Уг. Чернышев-  
 ской и Ветеринарной, д. Брандта.  
 Свѣтухинъ Мих. Ив. 15, 16, 47, 56. Мирно-  
 соицкая, соб. д., 14.  
 Свѣшниковъ Степ. Степ. 38. С.-Москов., 14.  
 Святогоръ-Штепинъ Ал-ндръ Ал-ндр. 20,  
 39. Каразинская, 28.  
 Святополкъ-Мирскій Пет. Дм., князь. 61.  
 Севастьяновичъ Мих. Ив. 24. Тюреми., 28.  
 Севастьяновъ Мих. Тим. 20.  
 Севастьяновъ Фед. Ив. 11. Почтовый, 1.  
 Северинъ Ник. Ал-ндр. 14, 65, 112. Мъ-  
 щанская, с. д.  
 Северинъ-Северюгинъ Ал-ндръ Федор. 70.  
 Дмитріевская, 30.  
 Селезневъ Гр. Як. 37.  
 Селиванова Сераф. Ник. 17. Театральн., 10.  
 Селиховъ Валент. Ив. 39. С.-Мясницкая, 6.  
 Селиховъ Митр. Ив. 108. Пушкинская, 30.  
 Семеновъ Вас. Вас. 29. Николаевская, 7.  
 Семеновъ Ив. Вас. 91. Подольскій, с. д.  
 Семеновъ Макс. Гр. 8.  
 Семеновъ Ник. Дан. 9. Аптекарскій, 16.  
 Семеновскій Ив. Порф. 73. Сумская, 16.  
 Семеновъ Влад. Ив. 22. Михайловская, 15.  
 Семеновъ Макс. Макс. 36. Москалевск., 27.  
 Семеновская Мар. Пет. 64. Сумская, 86.  
 Семенчиковъ Мак. Лук. 52. Каплунов., 14.  
 Семигановскій Ив. Мат. 32. Сумская, 88.  
 Семиковскій Ив. Евст. 9. Михайловскій, 15.  
 Семичевъ Ал-ндр. Георг. 70. Рымарская, 25.  
 Семовъ Леонидъ Ал-ндр. 10. Нетеченская, 11.  
 Сенча Влад. Ив. 34. Грековская, 18.  
 Сенчишкинъ Вас. Гр. 91. Владимірская, 44.  
 Сербиновъ Дм. Ник. 2, 30. Екатериносл., 52.  
 Сербовъ Леонидъ Ал-ндр. 79. Дмитріев., 22.  
 Сергѣевъ Влад. Вас. 32. Нетеченская, 43.  
 Сергѣевъ Ив. Ал-сѣв. 20, 65, 104, 105.  
 Конная пл., 9.  
 Серебренникова Юлія Вас. 57. Пушкин-  
 ская, 43.  
 Серебрянниковъ Мих. Ал-ндр. 38. М.-Гон-  
 чаровская, 4.



- Серебряковъ Мих. Мих. 14, 62. Николаев-  
ская, с. д.
- Середа Глѣбъ Гр. 7. Почтовый, кязен. зд.
- Середовичъ Ал-ндръ Ал-сѣв. 9. Юрьев-  
ская, д. Денисова.
- Сержинскій Сигизм. Фад. 41. Екатеринос., 58.
- Сивилловъ Вас. Вас. 7. М.-Панасовская, 25.
- Сивицкій Янъ-Петръ Мойжеш. 49. Сумск., 19.
- Сидоровъ Серг. Ал-сѣв. 34. Гончаровск., 6.
- Сизовъ Ив. Фед. 114, 115. Екатеринос., 102.
- Сикорскій Ал-ндръ Ал-ндров. 70. Черны-  
шевская, 16.
- Силаковъ Пет. Степ. 33, 106. Б.-Москал., с. д.
- Силинъ Гр. Мих. 9. Сомовская, 24.
- Силинъ Илья Фед. 17, 26, 57, 89, 97, 103.  
Уг. Клочков. и Класенч., с. д.
- Силчъ Ал-ндръ Ник. 39. Гимназич. наб. 96.
- Сильванскій Ал-ндръ Мих. 2, 3. Нико-  
лаевская, 4.
- Сильченковъ Конст. Ник. 77. Семинарск., 38.
- Симонисъ Паул. Вас. 58. Петровскій, 4.
- Симонова Вал. Ив. 8. Нетеченская, 11.
- Симановичъ Ал-дра Ник. 9. Примѣров., 11.
- Симановичъ Влад. Ал-ндр. 8. Москалев., 3.
- Симановичъ Фед. Ал-ндр. 8. Примѣров., 4.
- Симоновъ Ив. Ив. 9. Нетеченская, 11.
- Синани Сем. Бор. 14. Владимірская, 21.
- Синайскій Наумъ Моис. 56. Примѣров., 3.
- Синегубкинъ Як. Пет. 11. Михайловскій, 9.
- Синельникова Адел. Ал-ндр. 107. Харин., 1.
- Синельниковъ Викт. Викт. 79. Б.-Москал., 29.
- Синельниковъ Ник. Пет. 13. Сумская, 86.
- Синяковъ Герм. Афан. 54, 60. Уг. Черны-  
шевской и Костомаров., 95/5.
- Синайловъ Ник. Ив. 81. Екатеринос., 46.
- Сиренко Пав. Тим. 32. Скобелевская, 18.
- Сироткинъ Мих. Кос. 8. Сомовская, 31.
- Сирятскій Мих. Пав. 9. Бѣлгородская, 3.
- Ситкевичъ Ал-ндръ Вас. 55. Кокошкин., 6.
- Ситниковъ Ал-ндръ Петр. 52, 111. Каплу-  
новская, 14.
- Ситниковъ Мих. Як. 16. Михайловская, 15.
- Сіяловскій Евг. Ив. 28.
- Сіятовскій Ив. Ив. 11. Павленковскій, 8.
- Скабичевскій Як. Як. 40. Московская, 21.
- Скворцовъ Иринархъ Полихр. 46, 51, 88.  
Рымарская, д. Чунихина.
- Скиндеръ Ин. Ин. 54, 111. Театральн., 15.
- Склевицкій Сем. Ив. 83. Чернышев., 24.
- Скотти Пав. Карл. 15. Епархіальная, с. д.
- Скобѣевъ Георг. Фед. 72. Заиковская, 121.
- Скордули Анна Дм. 68. Сумская, 33.
- Скородинскій Влад. Ник. 74. Клочковскій, 16.
- Скрипакъ Вѣра Гр. 63.
- Скрипкинъ Ник. Пав. 38. Рыбасовскій, 8.
- Скрышченко Илья Кузьм. 22. Аптекарскай,  
соб. д.
- Скубачевскій Петръ Ник. 75, 114. Возне-  
сенская, церк. д.
- Скугаревскій Ал-дръ Ник. 32. Каразин., 2.
- Славинскій Фрав. Ал-др. 34. Дроздов., 11.
- Слатинъ Илья Ил. 88, 112. Пушкинская, 55.
- Слесаревъ Анд. Макс. 22. Грековская, 12.
- Слинковъ Илар. Гр. 23. Чеботарская, 40.
- Слисенко Викт. Пав. 71. Конная, 24.
- Слободской Влад. Ив. 13. Конная, 21.
- Слоновскій Фелиц. Ант. 45, 53. Б.-Гонча-  
ровская, 26.
- Слуцкій Мих. Іос. 75.
- Случевскій Капит. Кон. 34. Садово-Кули-  
ков., 5.
- Слъпушкинъ Ник. Сер. 15. Город. бойни.
- Слъпченко Мих. Макс. 17. Гончаровская, 31.
- Смаковская Мар. Вен. 64. Тургеневск. учил.
- Смаковскій Конст. Мих. 64. Тургенев. учил.
- Смидовичъ Мих. Викт. 95. Чернышев., 62.
- Смирницкій Дм. Пант. 31. Рыбная, 15.
- Смирнова Елиз. Ал-ндр. 67. Миронос., 50.
- Смирновъ Влад. Кир. 40. С.-Московская, 77.
- Смирновъ Георг. Аввак. 6. Конюшенная, 11.
- Смирновъ Кир. Тар. 103. Верховскій, 15.
- Смирновъ Петръ Ив. 29, 83. Екатеринос.,  
д. Гриффъ.
- Смирновъ Серг. Кир. 35, 55. Грековская, 14.
- Смирнитскій Фед. Моис. 113. Аптекарс., 14.
- Смирягинъ Мих. Георг. 48. Въ зд. военного  
госпит.
- Смоленскій Дм. Ал-др. 91. М.-Панасовка, 4.
- Смѣлницкій Серг. Ив. 40. Искринск., 49.
- Снегиревъ Ал-ндръ Ал-сѣв. 77, 78. Бур-  
сацкій, 4.
- Списаревскій Дм. Ал-ндров. 101. Вознесен-  
ская пл., 19.
- Снядѣевъ Ал-сѣй Вас. 24. Вознесен. скв., 10.
- Соболевскій Ив. Эд. 20. Кокошкинская, 3.
- Соболевскій Ив. Эд. 18. Вознесенская, 11.
- Соболевскій Стан. Эд. 35. Б.-Москалев., 65.
- Соболевъ Ал-сѣй Ив. 27. Рыбная, д. Де-  
вогнисова.
- Соболевъ Ив. Сем. 9. Скобелевская пл., 15.
- Соболевъ Як. Сем. 9. Конная, д. Федоров.
- Собѣщанскій Ник. Ник. 35. Уг. Екатерино-  
слав. и Семинарской, 2—97.
- Согина Над. Пет. 78. Епархіальная, 56.
- Сокальскій Мих. Ал-сѣв. 32. Булгаков., 3.
- Сокальскій Ник. Ник. 39. Рыбасовская, 6.
- Соколенко Кон. Мих. 55. Благовѣщен., 32.
- Соколова Анна Вас. 60. Максимилиан., 16.
- Соколова Лид. Ив. 9. Грековская, 33.
- Соколовская Ольга Ник. 57. Дворянск., 10.
- Соколовскій Ал-ндръ Ник. 39. Рыбасов., 10.
- Соколовскій Влад. Ник. 72. Воскресен., 17.
- Соколовскій Ник. Іоан. 62, 75. Воскресен-  
ская, 20.
- Соколовскій Петръ Онуфр. 80. Благовѣ-  
щенская, 27.
- Соколовъ Ал-ндръ Ал-ндр. 67. Дворянская  
наб., 6.
- Соколовъ Вал. Пет. 78. Епархіальная, 56.
- Соколовъ Влад. Ал-сѣв. 54. Михайлов., 45.
- Соколовъ Георг. Ив. 10. Примѣровская, 21.
- Соколовъ Ив. Афин. 91. Клочковская, с. д.
- Соколовъ Лав. Пав. 15, 104. Рымарск., с. д.
- Соколовъ Леон. Ник. 37. Аптекарскай, 4.
- Соколовъ Мих. Пав. 26, 104. Благовѣщен-  
ская, соб. д.

- Соколовъ Ник. Ал-сѣв. 36. Аптекарьскій, 4.  
 Соколовъ Ник. Анд. 47. Епархіальная, 3.  
 Соколовъ Пав. Пет. 50. Маринскій, 4.  
 Соколовъ Сер. Ник. 6. Москалевская, 96.  
 Соколовъ Серг. Серг. 111. С.-Московск., 65.  
 Сокольскій Ник. Серг. 75, 106. Александро-  
 Невскій, 4.  
 Соленовъ Ив. Моис. 92. Москалевская, 15.  
 Солинъ Илья Фед. 5. Ключковская, с. д.  
 Соловьѣвъ Ал-ндръ Фед. 90. Город. домъ  
 (бывш. Пащенко-Тряпкина).  
 Соловьѣвъ Еф. Гр. 99, 100. Аптекарьскій, 7.  
 Соловьѣвъ Пав. Фид. 32. Конторская, 11.  
 Соловьѣвъ Серг. Викт. 44. Чернышев., 7.  
 Солнцевъ Пав. 53, 74, 75, 76. Рыбная, 34.  
 Солнцевъ Ал-др. Адр. 29. Николаевск., 27.  
 Соломко Ал-ндръ Митр. 52, 67, 87. Черны-  
 шевская, 61.  
 Соломко Анат. Ал-сѣв. 83. Мирносиц., 61.  
 Соломко Анат. Ал-сѣв. 87. Кацарская, 4.  
 Соломко Вас. Ив. 37. М.-Мяеницкая, 4.  
 Соляниковъ Ив. Лук. 41. Скрышницкая, 11.  
 Сомова Елена Ник. 100. Максимилиан., 11.  
 Соинъ Даміан. Мих. 111. Юрьевская, д.  
 Ахтырскаго.  
 Сорокинъ I Мих. Мих. 37. Скобелев. пл., 11.  
 Сорокинъ II Порф. Мих. 37, 115. Царицын-  
 ская, 3.  
 Сотниковъ Ив. Геор. 9. Сирохинская, 40.  
 Сотниковъ Сем. Дм. 16. Лопатинскій, с. д.  
 Сотниковъ Сем. Дм. 33. Кузнечная, с. д.  
 Софіано Харл. Сем. 7. Чеботарская, 42.  
 Софронскій Ал-ндръ Фад. 41. Усовская, 7.  
 Соць Ив. Ив. 31. Пушкинская, 51.  
 Сочава Ник. Афан. 17, 20, 56, 64, 106. Сум-  
 ская, 17.  
 Спановскій Бор. Пав. 71. Рымарская, 30.  
 Спасскій Фад. Вас. 29. Университетская,  
 д. ун-та.  
 Сперанскій Серг. Мих. 37. Монастырская,  
 д. Брюкова.  
 Средницкая Нат. Ив. 61. Гимназич. наб., 2.  
 Срединскій Ник. Кир. 33. Благовѣщ., с. д.  
 Ставинскій Владисл. Мих. 80, 100. Контор-  
 ская, 2.  
 Ставровскій Никан. Анд. 55, 56. Дѣвич, 14.  
 Ставропольскій Ал-ндръ Пав. 73. Цари-  
 цынская, 18.  
 Станиславскій Григ. Ильичъ. 14. Холодная  
 гора, Семинарская.  
 Станиславскій Петръ Як. 30.  
 Станиславскій Як. Степ. 28, 29. Пушкин-  
 ская, соб. д.  
 Станковъ Ив. Ник. 30. Сумская, 14.  
 Староградскій Як. Ив. 24. Украинская, 9.  
 Старухинъ Гр. Ив. 90. Николаевская пл.,  
 д. Васильевой.  
 Старчиковъ Серг. Дм. 24. Галушкинск., 2.  
 Статъ Августъ. 110.  
 Станевская Ванда Ив. 68. Скришницкая, 8.  
 Стекловъ Влад. Анд. 45, 51, 87. Мирно-  
 сицкая, 72.  
 Стеллецкій Вас. Мих. 12. Царицынская, 50.  
 Степанова Соф. Пет. 63. Канлуновск., 8—6.  
 Степановъ Геор. Ив. 35. С.-Московская, 14.  
 Степаненко Дм. Кир. 91. Николаев. пл., 4.  
 Степановъ Ив. Аким. 72. Чеботарская, 59.  
 Степаненко Ив. Ив. 10. Рыжовскій, 14.  
 Степановъ И. О. 92. Рыбная, 14.  
 Степановъ Мих. Самойл. 19. Чеботарск., 11.  
 Степановъ Пав. Серг. 82, 87, 88. Паровози-  
 маст. К.-Х. С. ж. д.  
 Степановъ Пав. Тих. 45, 54, 96. Губерна-  
 торская, с. д.  
 Степановъ Петръ Ив. 7. Одоевскій, 20.  
 Степура-Сердюковъ Григ. Ал-сѣв. 72. Ка-  
 царская, 18.  
 Степура-Сердюковъ Петръ Ив. 72. Василь-  
 евскій, 6.  
 Степурскій Ник. Ив. 110. Троицкій, 5.  
 Степурскій Тих. Вас. 79. Моичная, 2.  
 Стефановичъ-Севастьяновичъ Мих. Мих. 54,  
 60. С.-Московская, 22.  
 Стефановская Мар. Ал-ндр. 78. Епарх., 56.  
 Стефановскій Мих. Кирил. 50. Универси-  
 тетская, зд. ун-та.  
 Стефановъ Ал-сѣй Гр. 53, 98. Ст.-Москов-  
 ская, 2—4.  
 Стефанъ, еписк. 74, 76. Университетская,  
 архіерейскій домъ.  
 Стеценко Ник. Ник. 114. Набережный, 23.  
 Стеценко Як. Ильичъ. 72. Москалев., Сто-  
 лярный, 12.  
 Шешинъ Гр. Ив. 5. Столярный, 3.  
 Шоволосовъ Гавр. Гр. 6. Галушкинская, 4.  
 Стоговъ Ник. Ал-сѣв. 39. Рыбасовск., 6.  
 Стокальскій Иллар. Альб. 83. Садовая, 1.  
 Стокетъ Карлъ Ив. 96. Кацарская, 28.  
 Столбцова Зин. Анд. 107. Университет., 10.  
 Столбцовъ Ал-сѣй Анд. 28, 110. Универси-  
 тетская, 10.  
 Столбцовъ Серг. Анд. 61. Пассажъ, 149.  
 Столица Ал-ндръ Ал-ндр. 72.  
 Сторожевскій Ник. Ник. 13. Карповскій, 15.  
 Стояновичъ Мар. Серг. 109. Черноглаз., 17.  
 Стояновъ Анд. Ник. 46. В.-Панасовка, 17.  
 Стояновъ Гр. Осип. 10. Михайловскій, 9.  
 Стояновъ Фед. Вас. 8. Тюремная, 4.  
 Страдомскій Ник. Ив. 23. Рымарск., 3—5.  
 Стратановичъ Дм. Гр. 8. Скобелевская, 5.  
 Страховъ Ник. Ник. 56, 57, 76, 77, 78. Се-  
 минарская, 38.  
 Стрижевскій Гр. Гавр. 55, 69. Технологи-  
 ческая, 4.  
 Строгановъ Ник. Фед. 72. Кладбищен., 11.  
 Строевъ Петръ Сем. 39. Грековская, 57.  
 Струве Людв. Оттон. 45, 58, 87. Сумск., 40.  
 Стрѣльниковъ Арс. Плат. 39. Рыбасов., 9.  
 Студеръ С. 110. Екатеринославская, 1.  
 Стукановъ Ив. Кондр. 79. Гончаровскій  
 бульваръ, 7.  
 Ступаковъ Ал-ндръ Фед. 7. Усовская, 29.  
 Ступницкій Ив. Лавр. 25. Классическ., 6.  
 Стуровъ Вас. Кир. 11. Семинарская, 12.  
 Стыжиковъ Фед. Никит. 18. Слесари., с. д.  
 Суворовъ Влад. Ив. 78. Бурсацкій, 4.

Сузинъ Рич. Эмил. 93. Гостинная, 19.  
 Сукачевъ Ник. Пав. 37. С.-Московская, 77.  
 Сукачевъ Фед. Ник. 16, 20, 106. Вознесен-  
 ская пл., 16.  
 Суковкинъ Петръ Серг. 13. Николаев. пл.,  
 д. Васильева.  
 Суковкинъ Пет. Сер. 24. Рымарская, 4.  
 Сумцовъ Ал-сѣй Як. 24. Молчановскій, 9.  
 Сумцовъ Бор. Ром. 24. Маринская, 16.  
 Сумцовъ Вас. Як. 91. Мурмиловскій, с. д.  
 Сумцовъ Дм. Ник. 50, 59. Одоевскій, 18.  
 Сумцовъ Ник. Фед. 44, 63, 87, 109, 112,  
 119. М.-Гончаровская, 38.  
 Сумцовъ Сем. Ник. 23, 108. Сумская, 12.  
 Суражевскій Фед. Зах. 40, 115. Молчанов., 8.  
 Суриковъ Ал-дръ Ал-сѣев. 12. Единовѣр-  
 ческая, 8.  
 Суричанъ Ал-сѣй Мит. 114. Журавлев., 38.  
 Сурукчи Степ. Гавр. 15. Рымарская, 32.  
 Сусликовъ Ал-сѣй Пав. 30. Чернышев., 23.  
 Сухановъ Влад. Ильичъ. 81. Ключков., 25.  
 Сухаревъ Вас. Харламп. 49. Сумская, д.  
 Козлова.  
 Сухинъ Леон. Ал-др. 24. Кацарская, 4.  
 Сушкевичъ Мих. Ив. 54. Вознесен. пл., 16.  
 Сыпачевская Евг. Влад. 50. Зданіе губ.  
 земской больницы.  
 Сысоевъ Мих. Сем. 10. Екатеринослав., 8.  
 Сычева Елена Петр. 66. Зміевская, 16.  
 Съдлецкій Ал-дръ Іос. 72. Батурин., с. д.  
 Съднєвъ Исид. Ив. 12. Конторская, 78.  
 Съкирскій Вас. Пет. 33. Набережный, 26.  
 Сънчина Влад. Мих. 81. Михайловская, 30.  
 Сънинъ Ал-дръ Ант. 28. Скрипницкая, 3.  
 Съриковъ Ив. Ал. 91. Москалевская, 20.  
 Съриковъ Мих. Зах. 38, 54. С.-Москов., 26.  
 Съриковъ Стеф. Тр. 10. Петинская, 7.  
 Сърый Як. Вас. 33, 77. Семинарская, с. д.  
 Съчкаревъ Мих. Троф. 24. Садовая, 17.  
 Съчкинъ Авд. Ал-др. 9. Котляревская, 18.

## Т.

Талиевъ Валер. Ив. 45, 53. Михайловская, 36.  
 Таракановъ Ал-сѣй Мих. 96. Столярный, 4.  
 Тарановскій Влад. Ник. 24. Чернышев., 39.  
 Тарановскій Георг. Ник. 1, 4, 105, 106. Мак-  
 симиліановская, 7.  
 Тарановскій Ник. Гр. 1. Чернышевская, 24.  
 Тарановъ. 11. Седѣльниковскій, 3.  
 Тарановъ-Бѣлозеровъ Ал-сѣй Ив. 38. Ми-  
 хайлов., 3.  
 Тарановъ-Бѣлозеровъ Вас. Ив. 83, 102. Ми-  
 хайловская, 16.  
 Тарасенко Влад. Мих. 26. Пушкинская, 81.  
 Таскинъ Евг. Ник. 94. Технологическій, 9.  
 Татаринновъ Ал-дръ Вас. 36. Монастыр., 7.  
 Татаринновъ Викт. Ал-сѣев. 38. Зміевск., 25.  
 Татаринновъ Вякт. Вас. 11. Московская, 21.  
 Татаринновъ Ник. Ал-сѣев. 38, 55, 63. Мо-  
 настырская, 23.  
 Татаринновъ Петръ Георг. 80. Леусовскій, 4.  
 Татлинъ Евгр. Никиф. 70. Газовая, мойка  
 Петрежко.

Тауберъ Леон. Як. 29, 46. Екатериносл., 40.  
 Тауберъ Як. Самойл. 29. Екатеринослав-  
 ская, 40.  
 Твердохлѣбовъ Ал-дръ Петр. 15, 24. Сум-  
 ская, 72.  
 Твердохлѣбовъ Леон. Ив. 59, 76, 79, 89. Ми-  
 роносицкая, 55.  
 Твердохлѣбовъ Петръ Фед. 97. Сумск., с. д.  
 Темницкій Ал-сѣй Ив. 103. Садовая, 12.  
 Темницкій Ив. Сем. 104. Садовая, 12.  
 Терентьевъ Гарае. Льв. 18.  
 Тереховъ Мих. Ив. 109. Сумская, 55.  
 Терещенко-Демидовскій Мих. Як. 10. Уг.  
 Вознесен. пл. и Почтоваго пер.  
 Тертичникова Вал. Ильин. 58. Троицкій, 7.  
 Тертичниковъ Вас. Ив. 32. Скобелевская, 5.  
 Тертичниковъ Вас. Вас. 115. Чеботар., 56.  
 Теръ-Минаэлянцъ Ив. Богд. 17, 49. Кокон-  
 кинская, 9.  
 Теръ-Нишавіанцъ Дырт. Нишав. 9. Фран-  
 ковская, 8.  
 Теряевъ Ал-дръ Серг. 75.  
 Тесленокъ Ив. Ив. 40. Бѣгородская, 31.  
 Тиль Эльза Герм. 68. Сумская, 33.  
 Тимковскій Ник. Ник. 24. Михайлов., 37.  
 Тимофѣева Анна Эдуар. 14. С.-Москов., 16.  
 Тимофеева Неон. Дм. 49. Сумская, зд. Аку-  
 шерской клин. универ.  
 Тимофѣевъ Илья Владим. 9. Ключковская,  
 д. Зеленскаго.  
 Тимофѣевъ Іоак. Тим. 104. Екатериносл., 17.  
 Тимофѣевъ Пав. Фед. 75, 78. д. Троиц. цер.  
 Тимофѣевъ Петръ Фед. 63, 64, 75, 114, 119.  
 Ст.-Московская, 68.  
 Тимофѣевъ Тим. Евф. 45. Кузнечная, 4.  
 Тимченко Бор. Ник. 25. Петинская, 12.  
 Тиръ Вал. Эраст. 51, 87. Максимилиан., 20.  
 Тиръ Зин. Эраст. 61. Пушкинская, 67.  
 Тирютинъ Дм. Андр. 49. Сумская, зд. Аку-  
 шерской клин. универснт.  
 Титовъ Ив. Фед. 21. Колодезный, 7.  
 Тихомандрицкій Матв. Ал-дров. 45. Пуш-  
 кинская, 30.  
 Тихоновичъ Ал-дръ Владим. 49. Ветери-  
 нарная, 37.  
 Тихоновичъ Мих. Полик. 31. Пушкин., 35.  
 Тихоновскій Ив. Гр. 7. Кузнечная, 24.  
 Тихонова Ольга Конст. 67. Екатериносл., 15.  
 Тихоновъ Ал-сѣй Фед. 11. Петинская, 5.  
 Тихоновъ І-й Вас. Макс. 36. Мало-Мясниц., 4.  
 Тихоновъ Влад. Петр. 24. Екатериносл., 85.  
 Тихоновъ Мих. Ив. 67. Екатеринослав., 15.  
 Тихоновъ II Ник. Макс. 37. Мало-Мясниц., 4.  
 Тихошовъ Фил. Георг. 25. Вознесенскій, 6/7.  
 Тихоцкій Вякт. Ал-др. 69. Пушкинская, 11.  
 Тихоцкій Влад. Фед. 3, 107. Гончаров., 9.  
 Тихоцкій Ник. Ник. 29. Епархіальн., соб. д.  
 Тищенко Ив. Ив. 10. Уг. Вознесен. пл. и  
 Почтоваго пер.  
 Ткаченко Владим. Кирил. 6. Семирадскій, 7.  
 Ткаченко Екат. Евд. 65. Кир.-Меодіев. кл.  
 Ткаченко Ольга Евд. 65. Кир.-Меодіев. кл.  
 Ткачуковъ Влад. Плат. 11. Дроздовскій, 3.



- Тоболькевичъ Ив. Франц. 27. Мирноспц., 60.  
 Токаревъ Ник. Ал-сѣв. 10. Губернатор., 24.  
 Токаревъ Пав. Вас. 15. Чеботарская, с. д.  
 Токаревъ Прок. Вас. 103. Харинскій, с. д.  
 Токаренко Евгр. Вас. 34. Мирноспцкая, 26.  
 Токарскій Каз. Стан. 30, 79. Екатериносл., 57.  
 Токсъ Сильвія 68. Сумская, 33.  
 Толкачевъ Пант. Вас. 35. Основа, д. Берлицова.  
 Толкачевъ Сем. Як. 15. Пушкинская, с. д.  
 Толмачевъ Андр. Ив. 6. Троицкій, 11.  
 Толмачовъ Афан. Капит. 57. Царицын., 30.  
 Толмачевъ Іоан. Вас. 75, 78. Екатерин., 99.  
 Толочиновъ Ник. Филип. 14, 46. Сумск., с. д.  
 Тольцманъ Рич. Оттон. 90. Гончаров., 33.  
 Томаровичъ Леон. Ант. 72. Ярославская, 25.  
 Томашевская Анаст. Ал-вдр. 62. Скобелевская, 19.  
 Томилинь Вас. Апол. 24, 98. Константиновскій, 4.  
 Томусякъ Владим. Петр. 6. Вознесен. пл., 9.  
 Топаль Моис. Исаак. 86. Подольскій, 17.  
 Торубаровъ Ник. Як. 8. Аптекарскій, 27.  
 Торяниковъ Мих. Ник. 30.  
 Тоцкій Анис. Дм. 15. Владимірская, 37.  
 Трабскій Гр. Моис. 5. Екатеринослав., с. д.  
 Тракаль Ладис. Іос. 67. Ветеринарная, 21.  
 Трахтенбергъ Мих. Ал-др. 47. Сумская, 21.  
 Трацевскій Ал-вдръ Степ. 42.  
 Требу Юлій-Октавій Юльев. 46. Дворян., 12.  
 Трентке П. Карл. 58. Черноглазовская, 56.  
 Трескинъ Ив. Ег. 87, 91, 11. Ветеринар., 30.  
 Третьякова В. А. 112.  
 Третьяковъ Ник. Пант. 7. М.-Гончаров., 34.  
 Тригони Ник. Ник. 69, 70. Гончаровскій, 23.  
 Триклеръ Ник. Петр. 48. Ветеринарная, 22.  
 Трифильевъ Евг. Парѳ. 44, 50, 60, 78. Рымарская, 19.  
 Тришинъ Иппол. Троф. 10. Журавлевск., 33.  
 Триумфовъ Ал-вдръ Вас. 73. Рудаковскій, 31.  
 Троицкая Анна Гавр. 78. Епархіальная, 56.  
 Троицкій Бор. Викт. 30.  
 Трофименко Мих. Як. 81. Карповскій, 14.  
 Трофимовъ Ал-вдръ Мих. 93. Бужинскій, 10.  
 Трофимовъ Влад. Ник. 35. Мороховецкая, 3.  
 Трофимовъ Георг. Ив. 43. Единовѣрческ., 3.  
 Трофимовъ Григ. Никит. 30.  
 Трофимовъ Мих. Мих. 16. Скобелевск., 22.  
 Трофимовъ Серг. Митр. 52. Сумская, 38.  
 Трофимовъ Серг. Ник. 79. Бассейная, 13.  
 Трофимовъ Серг. Ник. 35. Зміевская, 19.  
 Троицкій Григ. Вас. 98. Рыбная, тип. Петрова.  
 Троицко Митр. Артем. 100. Искринскій, 19.  
 Трутовскій Як. Як. 48. Черноглазовская, 7.  
 Трушева Ир. Вас. 111. Харинскій, д. Рапъ.  
 Туктенъ Ив. Андр. 6. Нетеченская, 10.  
 Тулубьевъ Викт. Ник. 13. Дмитріевская, 6.  
 Тулубьевъ Викт. Ник. 14. Чеботарская, 18.  
 Турбаба Алекс. Петр. 58. С.-Московская, 12.  
 Туркеничъ Пав. Сем. 7. Панасов. провѣздъ, 17.  
 Туровѣровъ Ив. Мих. 54. Москалевская, 24.  
 Туруновъ Дм. Андр. 22. Пушкинская, 75.  
 Тутышкинъ Петръ Петр. 13. Конюшен., 34.  
 Тыссскій Владис. Ант. 40. Молочная, 46.  
 Тычинскій Людв. Петр. 11. Горинскій, 13.  
 Тычинскій Сиг. Ант. 29, 86, 91. Рымар., 1.  
 Тюттинъ Мих. Алек. 6. Грековская, 26.  
 Уваровъ Ник. Митр. 16, 60. Конторская, 33.  
 Угринскій Ал-вдръ Ник. 19. Малая Основа, Угринская, 3.  
 Удянскій Влад. Вас. 7. Торговая пл., 13.  
 Удянскій Ив. Вас. 7. Б.-Панасовская, 49.  
 Улановъ Андр. Георг. 19. Мороховецк., 12.  
 Улановъ Анат. Мих. 11. Вознесенская, 1.  
 Улановъ Влад. Мих. 10. Чернышевская, 74.  
 Ульрихъ Мих. Фед. 55. Искринская, Искринскій вѣздъ, 2.  
 Унгеръ-Штернбергъ Мар. Ал-вдр. 61. Ст.-Московская, 45.  
 Унгернъ-Штернбергъ баронъ-фонъ Рудольф. Рудольф. 83. Сорокинская, 11.  
 Унковскій Ник. Вас. 92. Епархіальная, 9.  
 Уринъ Мих. Петр. 11. Журавлевская, 40.  
 Устиновъ Влад. Мих. 30, 46. Сад.-Кулик., 6.  
 Усубовъ Ибраг.-Ага. 36. Чернышевская, 53.  
 Уткина Ирина Констант. 97. Благовѣщен., с. д.  
 Уткинъ Гр. Констант. 91, 97. Черноглазов., 6.  
 Уткинъ Констант. Петр. 5, 16, 20, 23, 89, 97, 104, 106. Благовѣщенская, с. д.  
 Ушаковъ Ал-вдръ Вас. 52. Клапнунов., 17.  
 Ушановъ Петр. Матв. 104. Воскресен. пер., соб. д.
- Ф.**
- Фаберъ Фед. Ив. 55. Михайловская, 42.  
 Фавръ Влад. Влад. 48. Жандармская, 4.  
 Фаддеевъ Ив. Фед. 40. Кремлевскій, 13.  
 Фатъевъ Ал-вдръ Иван. 11.  
 Фатъевъ Аркад. Ник. 46. Криничный, 8.  
 Фаусекъ Вяч. Андр. 22, 97, 102. Пушкин., 65.  
 Фай Адольфъ Генр. 60. Сумская, 58.  
 Файнбергъ Юл. Мих. 104. Екатериносл., 25.  
 Файстъ Эдуар. Франц. 33, 108, 119. Скрипницкая, с. д.  
 Файстъ Вильг. Франц. 100. Госпитальн., с. д.  
 Федоровъ Ал-вдръ Степ. 114. В.-Москалевская, 46.  
 Федоренко Андр. Ирин. 31. Примѣровск., 3.  
 Федорова Мар. Гавр. 58. Сумская, 21/23.  
 Федоровскій Ал-вдръ Ал-вдр. 75. Дѣвичья, 6.  
 Федоровскій Ал-вдръ Зах. 6. Николаев., 39.  
 Федоровскій Гавр. Ник. 8. Зміевская, 42.  
 Федоровскій Дм. Дм. 40. Зміевская, 39.  
 Федоровскій Ник. Ал-др. 50, 60. Универс., зд. ун-та.  
 Федоровскій Ник. Дм. 71. Песчанская, 24.  
 Федоровскій Ник. Мих. 27. Максимилиан., 4.  
 Федоровскій Сем. Констант. 24. Чернышев., 56.  
 Федоровъ Ант. Степ. 39. Уг. Рыбасовск. и Рыбасовскаго пер.  
 Федоровъ Вас. Фед. 64. Ключковская, 54.  
 Федоровъ Ив. Вас. 49. Ключковская, с. д.  
 Федоровъ Ив. Кузьм. 7. Чеботарская, 14.

- Федоровъ Ив. Як. 72. Б.-Москалевская, 72.  
 Федоровъ Митр. Сем. 66. Чеботарская, 1.  
 Федоровъ Ник. Павл. 75, 76. Благовѣщ. пл., 3.  
 Федосѣевъ Вас. Ив. 50. М.-Гончаровская, 21.  
 Федосѣевъ Ник. Ал-ндр. 32. Царицинск., 21.  
 Федосѣевъ Пав. Ив. 32. Конторская, 59.  
 Федуловъ Сем. Ал-ндр. 85. Костомаров., 21.  
 Фельдау Орестъ Руд. 18. Воскресенская, 4.  
 Фенерли Мор. Эл. 86. Подольскій, 17.  
 Фенченко Ив. Ал-ндр. 78. Университетская,  
 д. монастыря.  
 Феопиемтовъ Феоп. Феопиемит. 37. С.-Мо-  
 сковская, д. Филиппова.  
 Феофиловъ Фед. Іос. 10. Журавлевская, 77.  
 Ферберъ Юлій Аким. 44, 51. Подгорная, 5.  
 Фертнеръ Тома Ром. 90, 94, 95. Пушкин., 49.  
 Ферхминъ Петръ Роб. 13, 14. Воскресен., 26.  
 Фершко Ал-сѣй Як. 72. Екатеринослав., 63.  
 Фесенко Анна Вас. 59. Пушкинская, 32.  
 Фесенко Вас. Мих. 58. Рымарская, 5.  
 Фесенко Ив. Вас. 24. Грековская, 20.  
 Фесенковъ Валер. Мих. 56. Рымарская, 5.  
 Феттеръ Влад. Викт. 72. Конторская, 12.  
 Фей Адольфъ Генр. 69. Сумская, 56.  
 Фигуровскій Дм. Глѣб. 31, 99. Кунеч. пер.,  
 пассажъ.  
 Фижанъ Владисл. Ив. 71. Б.-Панасов., 15.  
 Филевскій Іоан. Іоан. 26, 75, 78. Пушкин., 81.  
 Филевскій Серг. Ал-ндр. 36, 97. Рымар., 14.  
 Филипповичъ Ив. Гавр. 34. Скобел. пл., 22.  
 Филонова Над. Мих. 105. Благовѣщенск., 21.  
 Филиппова В. А. 112.  
 Филипповъ Ник. Ник. 36, 48, 60, 88, 103,  
 112. Старо-Московская, 3.  
 Филипповъ Пав. Ал-ндр. 27. Чернышев., 48.  
 Филмоновъ Серг. Мих. 107. Мѣщанская, 4.  
 Филипсъ Ал-ндръ Юльев. 108. Рымарская,  
 д. Соколова.  
 Филипсъ Полина Филип. 60. Пушкинск., 56.  
 Филоновъ Ник. Львов. 33. Ключковская, д.  
 Жевержеева.  
 Фингергутъ Кон. Герм. 29. Мироносицкій, с. д.  
 Финкельштейнъ Ал-дръ Ал-ндров. 15. Ры-  
 марская, 30.  
 Финкельштейнъ Насовель Залм. 82. Кузин-  
 ская, 10.  
 Финкъ Юлій Фед. 58. Вознесенская, 12.  
 Финне Ив. Андр. 18. Скобелевская, 22.  
 Финогонова Елена Ник. 57. Харинскій, 10.  
 Финогоновъ Ив. Ник. 79. Б.-Москалевск., 65.  
 Фишолькинъ Ал-ндръ Евг. 49. Квиткин., 98.  
 Фирсовъ Анат. Вас. 10. Уг. Вознесен. пл.  
 и Почтоваго пер.  
 Фисковъ Дм. Фед. 17, 18. Молочная, 48.  
 Фитисова Евд. Ипат. 25. Харьковскій, 6.  
 Фишеръ Э. 110.  
 Фиолетова Ант. Ал-ндр. 9. С.-Московская, 61.  
 Флавианъ, архіеписк. 74, 76, 103. Архіер. домъ.  
 Флорова Ал-ндра Ник. 69. Сумская, 33.  
 Флорова Марія Ник. 69. Сумская, 33.  
 Фокинъ Влад. Дм. 38. Подольскій, 23.  
 Фокинъ Серг. Ал-сѣев. 52. Каплуновская, 14.  
 Фолю Леонъ Генрих. 59. Пушкинская, 81.  
 Фоминъ Вас. Ив. 17. Безуглый, 22.  
 Фомиченко Григ. Дан. 10. Заиковская, 39.  
 Фонъ-Бриксеиъ Авт. Кон. 74. М.-Панасов-  
 ская, 17.  
 Фонъ-денъ-Бриксеиъ баронъ Ник. Эмильев.  
 6. Въ зд. 1-й ч. Скобелевская пл.  
 Фонъ-Гойнинггенъ-Гюне Альвина Карл. 68.  
 Сумская, 33.  
 Фонъ-Дитмаръ Ник. Фед. 20, 21, 23, 90, 92,  
 94, 95. Чернышевская, 23.  
 Фонъ-Ланге Вит. Владим. 7. Екатериносл. 50.  
 Фонъ-Люце Влад. Ал-сѣев. 71. Госпитальн., 5.  
 Фонъ-Руктешель Конст. Ром. 58, 90. Вете-  
 ринарная, 37.  
 Фонъ-Фестъ Елен. Карл. 105. Сад.-Кулик., 10.  
 Фонъ-Циглеръ Ал-сѣй Ал-ндр. 25. Софiev-  
 ская, 5.  
 Форбродтъ Эдуар. Вильг. 22. Никитинскій, 21.  
 Фостъ-Лозиченко Викт. Степ. 74. Дмитріев-  
 ская, 6.  
 Фотисовъ Апол. Апол. 40. Скобелев. пл., 25.  
 Френкель Моис. (Менаше) Абрам. 49. Бла-  
 говѣщенская, зд. Александр. больн.  
 Фрейзлеръ Марианъ Юліан. 94. Сумская, 78.  
 Фрейманъ И. И. Горяиновскій пер.  
 Фрейманъ Ник. Гавр. 12. Подольскій, 6.  
 Фриче Мар. Андр. 58. Коконшинская, 2.  
 Фроловъ Феод. Карп. 54, 112. Коконш., 5/7.  
 Футранъ Мих. Игн. 16. Пушкинская, 22.  
 Фьерфоръ Георг. Павл. 111. Садовая, 6.
- Х.**
- Хавкинъ Бор. Влад. 59. Пушкинская, 2.  
 Хажинскій Песохъ (Петерь) Хаимов. 40.  
 Сумская, зд. Акушерской клин. Ун-та.  
 Халанскій Мих. Георг. 44, 57, 97. Макси-  
 милиановская, с. д.  
 Халецкій Евг. Оттон. 32. Госпитальная, 5.  
 Хавайченко Конст. Дмит. 106. Нетечен., 52.  
 Харакозъ Гр. Дм. 56. Сергѣевская, 11.  
 Харакозъ Юлія Ник. 66. Сергѣевская, 11.  
 Харина Ал-ндра Гаврил. 56, 105, 107, 108.  
 Харинскій, 3.  
 Харина Юлія Ал-ндр. 105.  
 Харитоновъ Мих. Конст. 40. Балашевск., 17.  
 Харицкій Вас. Дм. 10. С.-Московская, 47.  
 Харманскій Эдисл. Юліан. 13, 33, 103. Пуш-  
 кинская, с. д.  
 Харціевъ Вас. Ив. 55. Подгорная, 6.  
 Харчукъ Григ. Ал-сѣев. 24. Примѣров., 10.  
 Хижняковъ Нект. Фед. 6. Михайлов. пл., 23.  
 Хижняковъ Серг. Фед. 6. Скобелевская, 23.  
 Хиневичъ Ив. Карл. 9. Примѣровская, 19.  
 Хлѣбниковъ Ал-сѣй Никол. 23, 89, 97, 104.  
 Екатеринославская, с. д.  
 Хлыстовъ Ник. Ник. 34. Конторская, 69.  
 Хмѣлевскій Ник. Мих. 10. Вознесенская, 4.  
 Хмѣлевскій Ром. Ал-ндр. 32. С.-Москов., 15.  
 Хмѣльницкій Діом. Адриан. 22. Губернат., 14.  
 Ходасевичъ Бол. Ант. 33. Екатериносл., 29.  
 Холяковъ Ал-ндръ Фед. 14, 99. Искрин., 47.  
 Хомицкій Ал-ндръ Анемп. 19. Грековская, 39.  
 Хоржевскій Мавр. Феликс. 110. Сумская, 15.

Хорошунъ Георг. Мих. 9. Вознесенская, 4.  
 Хорошунъ Ант. Ив. 12. Ващенкоуевскій, 31.  
 Хоручъ Влад. Ильичъ. 28. Михайловская, 52.  
 Хоручъ Ник. Ильичъ. 35. Михайловская, 52.  
 Хохловъ Ал-ндръ Ив. 11.  
 Храмовъ Ник. Тим. 77. Конная, 31.  
 Хржонтовскій Ольгердъ Брон. 23. Мало-  
 Гончаровская, 22.  
 Христенко Март. Матв. 52. Петропавлов-  
 ской, 6.  
 Хрулевъ Степ. Степ. 28. Каплуновскій, 2.  
 Хрусталевъ Влад. В. 2, 51, 92. Каплунов., 16.  
 Хруцкий Юс. Ант. 86. Кокошкинская, 4.  
 Хрущовъ Пав. Дм. 33, 45. Зд. университе-  
 та, Университетская.  
 Худикъ Дюн. Горд. 10. Константиновскій, 3.

## Ц.

Цапручъ Ал-ндр. Ив. 114. Гостинная, 8.  
 Цауне Юлія Сем. 51, 67. Максимилианов., 9.  
 Цвиллинскій Евст. Игн. 27. Чеботарская, 38.  
 Цебенко Феод. Ник. 19. Гостинная, 24.  
 Целлентинъ Карлъ Ив. 95. Литейный пер.,  
 д. газоваго Общества.  
 Цепринская Анна Влад. 61. Почтовый, 4.  
 Церковный Ант. Троф. 11. Аптекарскій, 9.  
 Церковный Митроф. Никифор. 11. Никитин-  
 скій, 12.  
 Цетлинъ Маркъ Серг. 16, 100. Контор-  
 ская, 13.  
 Циглеръ-фонъ-Шафгаузенъ Максим. Карл.  
 81. Московская, 6.  
 Циглеръ Мих. Карл. 52. Каплуновская, 14.  
 Цуриковъ Афон. Андр. 34.  
 Цуриковъ Ив. Ал-сѣв. 38. Конная, 30.  
 Цыбулевскій Ив. Ив. 19. Основянская, 28.  
 Цыбулевскій Петръ Мануил. 24. Конторск., 12.  
 Цыганенко Ген. Лук. 39. Екатерининская, 51.  
 Цыгуновъ Пав. Ал-ндр. 12. Панасовскій, с. д.  
 Цыгуновъ Тим. Ал-ндр. 9. Андреевская, 47.  
 Цѣликовъ Викт. Ал-сѣв. 38. Грековская, 24.  
 Цѣпина Мар. Андр. 58. Чернышевская, 62.  
 Цѣлковъ Ал-сѣй Андр. 17. Семинарская,  
 въ зд. мѣщ. Богадѣльни.  
 Цѣслинскій Ал-ндръ Кирил. 49. Губерна-  
 торская, с. д.  
 Цѣхановичъ Вик. Вас. 22. Николаевская  
 площ., мебл. комн. Подкаминскаго.  
 Цѣхановскій Мих. Мих. 29.

## Ч.

Чагинъ Ал-ндръ Ник. 91, 98, 99, 111. Кон-  
 торская, 67.  
 Чалый Влад. Фед. 35. Воскресенская, 34.  
 Чамара Фед. Ал-сѣв. 37. Зміевская, 15.  
 Чарушниковъ Вас. Вас. 82. Кузинская, 10.  
 Чачанидзе Солом. Ал-сѣв. 35. Единовѣрче-  
 скій, 3.  
 Чачіевъ Георг. Мих. 37. Галушкинская, 21.  
 Чайковскій Илья Исид. 79. Дмитріевская, 22.  
 Чеботаревы Ал-ндра Як., Татьяна Яков. 61,  
 89. Бурсацкая, 8.

Чеботаревъ Георг. Иван. 14, 66, 75. Возне-  
 сенская пл., с. д.  
 Чеботаревъ Влад. Георг. 32. Вознесен. пл., 17.  
 Чеботаревъ Ив. Гр. 32, 109. Вознесенская, 13.  
 Чеботаревъ Ив. Ив. 22. Нетечен. наб., 8.  
 Чеботаревъ Конст. Георг. 16. Вознесенская  
 площ., 17.  
 Чеботаревъ Сем. Як. 16. Корсиковская, во  
 дворѣ больницы.  
 Чекановъ Ник. Ал-ндр. 53, 60. С.-Москов., 52.  
 Челюстинъ Мих. Мих. 41. Пушкинская, 9.  
 Чентуковъ Вл. Митр. 18. Екатеринослав., 56.  
 Ченлыгинъ Ал-сѣй Тим. 29. Воскресен. пл., 8.  
 Червяцовъ Ив. Як. 10. Михайловская, 37.  
 Черевковъ Ал-ндръ Мих. 47, 68. Сорокин-  
 скій, 2.  
 Черемясовъ Влад. Андр. 34. Харьков. наб., 6.  
 Череповъ Ник. Ром. 32. Максимилианов., 9.  
 Черкасовъ Мих. Павл. 28. Ключковская, 80.  
 Черкесъ Илья Осип. 29. Екатериносл., 36.  
 Чернай Ал-ндр. Ив. 57. Вознесенская пл.,  
 въ зд. гимназіи.  
 Чернай Ник. Ал-ндр. 13, 51, 119. Екатери-  
 нославская, с. д.  
 Черниловскій-Соколя Ал-сѣй Сем. 39. Цы-  
 гаревскій, 43.  
 Черниловскій-Соколя Пав. Юс. 71. Чеботар-  
 ская, 78.  
 Чернобаевъ Дм. Ал-ндр. 52. Каплуновскій, 2.  
 Черновъ Дм. Ильичъ. 32. Журавлевская, 5.  
 Черноруцкий Ник. Ал-ндр. 80. Одоевскій, 14.  
 Чернуха Гр. Осип. 7. Кульбицкий, 20.  
 Чернуха Юс. Григ. 7. Кульбицкий, 20.  
 Черныховъ Ник. Мих. 14. Клешиевскій, 3.  
 Чернышевъ Сер. Ал-ндр. 50, 92, 98. Клини-  
 ческая, д. Общез. студент.  
 Чернявскій Ал-ндръ Серг. 73. Москалевка,  
 Единовѣрческая, 29.  
 Чернявскій Теоф. Дм. 78. Церков. д. на го-  
 род. кладбище.  
 Черняевъ Ив. Вас. 91. Театральная пл., д.  
 Яшниковъ.  
 Черняевъ Ник. Ив. 29. Искринск., д. Рашке.  
 Черняковская Людм. Мих. 61. Уг. Армян-  
 скаго и Костюрин. пер., въ зд. прогим.  
 Черняковскій Ал-ндръ Григ. 9. Торговая  
 пл., д. Голевыхъ.  
 Чероковъ Мод. Леон. 42. Екатериносл., 30.  
 Черторыжскій Ал-ндръ Елис. 13, 92, 105,  
 108. Мироносицкая, 39.  
 Чесноковъ Андр. Ник. 21. Конторская, 51.  
 Честнѣйшій-Баришевскій Конст. Вас. 74.  
 Пушкинская, 11.  
 Четвериковъ Влад. Павл. 43, 58. Екатери-  
 нославская, 61.  
 Четвериковъ Серг. Павл. 27. Вознес. пл., 11.  
 Четыркинъ Деом. Ром. 36, 54. Зміевская, 1.  
 Чигвинцевъ Лев. Ив. 40. Старобѣльская, 27.  
 Чигриновъ Гр. Пав. 9. Михайловская, 20.  
 Чижевскій Іоаннъ Лук. 74, 76. Конторская, 62.  
 Чижъ Болесл. Юс. 34. Царицынская, 62.  
 Чикинъ Влад. Петр. 30. Чернышевская, 30.



Чириковъ Андр. Дм. 17, 47, 52, 88, 111. Са-  
довая, 13.  
Чистосердовъ Серг. Ив. 56, 77. Семинар., 38.  
Чичканъ Сем. Петр. 63. Александровская,  
д. Мурзина.  
Чмилевскій Дан. Григ. 8. Единобърческа,  
д. Соболева.  
Чубатовъ Ст. Матв. 6. Елизаветинская, 8.  
Чубинскій Мих. Павл. 46. Сумская, 88.  
Чуринъ Влад. Ив. 103. Семинарская, 9.  
Чуевскій Ив. Аф. 47, 48. Конторская, 53.  
Чунихинъ Леон. Льв. 91. Грековская, с. д.  
Чуть Ив. Ник. 37. Грековская, 20.

## Ш.

Шабановъ Дм. Вас. 49. Сумская, д. Козлова.  
Шаберъ. 110. Сумская, 78.  
Шабля Ал-дръ Арс. 59. Сорокинская, 32.  
Шаверневъ Ив. Ив. 9. Юрьевскій, домъ  
Шульги.  
Шандори Петръ Степ. 53. Бѣлгородская, 8.  
Шаповаловъ Влад. Влад. 75. Въ д. Архан-  
гело-Михайл. церкви.  
Шаповаловъ Ник. Ив. 14. Ивановская, На-  
бережный, с. д.  
Шапоренко Троф. Гр. 11. Журавлевская, 77.  
Шатиловъ Петръ Ив. 48. Сумская, д. Да-  
къкина.  
Шатохинъ Плат. Влад. 55. Михайлов., 18.  
Шафранекъ Карлъ Карлов. 90. Чернышев-  
ская, с. д.  
Шаховъ Ал-сѣй Лук. 104. Монастырскій,  
Астраханская гостин.  
Шашковъ Ал-дръ Порф. 39. Воскресен., 6.  
Шайтанъ Исаакъ Юфуд. 29, 111. Пушкин.,  
д. Котляревскихъ.  
Шваевъ Вас. Вас. 92. Молочная, 36.  
Шварцъ Ник. Як. 73. Нетеченская, 28.  
Шварцъ Оттонъ Ив. 30.  
Швачкинъ Ив. Фед. 12. Дворянская, 13.  
Шведовъ Никон. Мих. 30. Вознесен., 7.  
Шебалинъ Кон. Вас. 115. Усовская, 14.  
Шебатинская Ирина Ал-др. 79. Въ здан.  
Енарх. жен. учил.  
Шевандинъ Ив. Ник. 28. Маринская, 3.  
Шевандинъ Мих. Ник. 49. Сумская, зд. хи-  
рургич. клин. ун-та.  
Шевердинскій Сер. Сем. 80. Усовская, 36.  
Шевцовъ Мих. Карп. 15. Фесенков., с. д.  
Шевцовъ Пав. Ив. 109. Учил. слѣбныхъ.  
Шевченко Іуліан. Петр. 103.  
Шевченко Митр. Ив. 19. Екатериносл., 94.  
Шекинъ Вас. Ал-ев. 10. Никитинскій, 14.  
Шелеховъ Ал-дръ Ив. 52, 87.  
Шеломицкій Ив. Пет. 8. Примѣровская, 6.  
Шелуха Кон. Моис. 72. Ярославская, 11.  
Шепелевъ Пав. Вас. 51, 88. Каплуновскій, 6.  
Шеретевскій Сер. Пав. 83. Мироносиц., 37.  
Шерцль Рич. Ив. 44. Ключковская, 26.  
Шестаковъ Ник. Вал. 12. Искрянская, 10.  
Шейдтъ Ип. Кон. 53. Жандармская пл., 4.  
Шейхль Ант. Вяч. 55. Черноглазовская, 3.

Шидловскій Ал-сѣй Дм. 30, 33, 111. Сало-  
во-Куликовская, с. д.  
Шидловскій Пет. Дм. 29. Рымарская, 28.  
Шилингъ Викт. Ив. 7. Рыбная, 30.  
Шиловъ Вас. Ив. 40. М.-Гончаровская, 18.  
Шиловъ Ник. Гр. 3. Царицынская, 7.  
Шилтовъ Ал-дръ Мин. 47. Пушкинск., 27.  
Шимановскій Конст. Степ. 72. Галушк., 6.  
Шимковъ Анд. Пет. 57, 71, 87, 107. Кон-  
торская, 11.  
Шинкаренко Дм. Вас. 18. Зміевская, 5.  
Шинкевичъ Мар. Фед. 109. Сумская, 55.  
Шипиловъ Влад. Пет. 96. Сумская, с. д.  
Шипиловъ Ив. Исид. 72. Конторская, 12.  
Шипиловъ Ник. Ал-сѣев. 92. Конторск., 72.  
Шипиловъ Петръ Ал-сѣев. 94. Сумская, с. д.  
Широкій Зах. Ром. 9. Рыжовскій, 10.  
Широкова Елена Ал-дров. 56. Соляник-  
скій, 5.  
Широпаевъ Мих. Егор. 8. Ивановская, 14.  
Шитковская Лид. Діон. 65. Петинская, 20.  
Шитковскій Ал-дръ Ильичъ. 50. Петин-  
ская, 20.  
Шиховъ Вас. Вас. 55, 70, 106, 112. С.-Мо-  
сков., зд. реальн. учил.  
Шишковъ Мих. Ив. 54. Терехинская, 28.  
Шишко Ал-дра Фед. 112. Въ зд. технич.  
жел.-дор. учил.  
Шишко Феод. Домет. 84.  
Шияновская Таис. Ал. 61. Уг. Армянскаго  
и Костюринскаго.  
Шкорупа Тимоф. Кирил. 10. Рыжовскій, д.  
Гужвы.  
Шкляевъ Ник. Сем. 38. Конная, 41.  
Шкляревскій Леон. Конст. 73. Карпов., 9.  
Шкоде Мих. Ив. 33. Садовая, 10.  
Школяренко Еф. Дан. 26, 60, 69, 91, 103,  
104. Сумская, 14.  
Шкорбатовъ Мих. Фед. 22. Кацарская, 11.  
Шкорбатовъ Ник. Ник. 63, 66, 78. Греков-  
ская, 19.  
Шлопакъ Вас. Моис. 42.  
Шляпкинъ Ник. Еф. 37. Мироносиц., 5.  
Шляпошниковъ Мих. Серг. Рыбная, 25.  
Шманевскій Іос. Сем. 74. Рубановскій, 3.  
Шмидтъ Ал-дръ Ник. 73. Мороховецк., 5.  
Шмидтъ Фед. Фед. 58, 95. Литейный, д.  
газового о-ва.  
Шмидтъ Фед. Эд. 30. Николаевская, 4.  
Шмитьковъ Ник. Мих. 72, 98. Усовская, 39.  
Шнейдеръ Влад. Карл. 36. Сорокинскій, 4.  
Шовскій Ник. Ив. 34. Сумская, 56.  
Шонинъ Кон. Вис. 25. Вознесен. скв., 10.  
Шорцъ Іоак. Іоан. 79. М.-Гончаровская, 6.  
Шосте Ник. Пав. 75, 110. Конная пл.  
Шостенко Вас. Ив. 55, 112. Пушкинская, 47.  
Шостенко Ив. Ив. 3. Въ зд. 2-й части.  
Шоффа Викт. Ник. 32. Сумская, 11.  
Шоффа Оскар. Карл. 86. Кокошкинская, д.  
ев.-лютеранск. ц.  
Шохъ Ф. 110.  
Шошинъ Ив. Степ. 99. Ръзниковскій, 10.  
Шпека Бор. Анд. 74. Нетеченская, 20.

Шниговъ Бор. Ив. 6. Молочная, 29.  
 Щора Ник. Сем. 39, 64. Цыгаревскій, 13.  
 Шраменко Лук. Дм. 92. Пушкинская, 6.  
 Штакеншнейдеръ Анд. Анд. 27. Екатеринославская, 52.  
 Штакеншнейдеръ Влад. Анд. 20, 22, 25, 91, 106, 107, 109. Чернышевская, 55.  
 Штапель Ник. Ал-др. 55. Молочная, 51.  
 Штанковъ Вас. Ив. 39. Конная, 6.  
 Штапа Федотъ Ром. 11. Скобелев. пл., 15.  
 Штейнбергъ Текла Франц. 9. С.-Москов., 68.  
 Штейнеръ Вас. Карл., 79. Подгорная, 14.  
 Штовфанъ Ив. Ал-др. 93. Капустянский, 7.  
 Штофанъ Ив. Дан. 10. Петинская, 14.  
 Штрейхеръ-Немировская Генріэт. Львов. 101. Рымарская, д. Браунштейна.  
 Шубинъ Ал-дръ Ив. 1. Заиковская, 27.  
 Шубинъ Мих. Ив. 7. Заиковская, 122.  
 Шуваловъ Гр. Степ. 36. Зміевская, 28.  
 Шугурова Людм. Серг. 14. С.-Москов., 16.  
 Шукгардтъ Ив. Берентов. 8. Семинар., 49.  
 Шульцъ Георг. Феод. 44, 58. Чернышев., 13.  
 Шульцъ Ив. Валент. 50. Сумская, зд. хозяйства. корн. клин. ун-та.  
 Шульцъ Кон. Пет. 40. Царицынская, 43.  
 Шульцъ Ник. Пет. 9. Царицынская, 43.  
 Шульце Пав. Густ. 72. Конторская, 40.  
 Шульцъ-Эвлеръ Генр. Вильг. 89. Екатеринославская, 15.  
 Шумаковъ Леон. Сем. 39. Цыгаревскій, 2.  
 Шуствальдъ Сер. Ал-др. 99. Екатерин., 33.  
 Шустеръ Францъ Ив. 30, 31, 87. Мироносицкая, с. д.  
 Шутовъ Пет. Ант. 17, 18. Заиковская, с. д.

## Щ.

Щавинскій Стан. Блажеев. 88. Сумская, д. Лысенкова.  
 Щавинскій Юлій Блаж. 31. Московская, 2.  
 Щегловъ Влад. Павл. 24. Монастырская, 23.  
 Щеголевъ Влад. Як. 74. Проектная, дача Ракше.  
 Щеголевъ Конст. Григ. 51. Рыбасовская, 12.  
 Щеголевъ Петръ Вас. 24. Сумская, 84.  
 Щекинъ Ив. Вас. 33. Кацарская, 37.  
 Щекинъ Конст. Пармен. 48. Сумская, 36.  
 Щелкунова Тансія Андр. 78. Юмовская, 10.  
 Щелкунова Вал. Анд. 65. Юмовская, 10.  
 Щелкуновъ Андр. Андр. 63, 75. Журавлевская, церкви. д.  
 Щепкинъ Андр. Вас. 2, 112. Примѣров., 17.  
 Щепкинъ Ив. Вас. 62, 63, 105. Журавл., 91.  
 Щербаковъ Ив. Самс. 83. Епархіальная, 5.  
 Щербаченко Ник. Козьм. 32. Кацарская, 54.  
 Щербина Мих. Автом. 83. Семинарская, 6.  
 Щербина Ник. Вас. 9. Аптекарьскій, 12.  
 Щукинъ Плат. Георг. 38. Сумская, 102.

## Э.

Эбель Ал-дръ Христоф. 92. Рыбная, 15.  
 Эвенховъ Ив. Стеф. 49. Сумская, зд. Акшерской клин. универ.  
 Экъ Софія Як. 63. Конторская, 26.

Экштейнъ Ник. Фридр. 32.  
 Энгельгардъ Вѣра Ал-др. 57. Конюш., 11.  
 Энеидова Ал-ндра Ильин. 79. Епархіальн., 56.  
 Эннатскій Ив. Андр. 12. Николаевская пл., д. Дворянскаго собр.  
 Эрбенъ Алонзъ Юс. 23. Харинскій, 10.  
 Эренбургъ Розал. Петр. 100. Сумская, 15.  
 Эркманъ Авг. Як. 9. Миргородская, с. д.  
 Эрлихъ Шпман. Лаз. 48. Кокошкинская, 11.  
 Эсипова Ольга Петр. 63. Петинская, 9.  
 Эйзенталь Дора Фридр. 9. Михайлов. пл., 18.  
 Эйландъ Анна Дидр. 57. Журавлевская, 59.  
 Эйландъ Анна Феод. 68. Бѣлгородская, с. д.  
 Эйландъ Викт. Феод. 1, 106. Журавлев., 59.  
 Эйландъ Марія Дидр. 60. Журавлевская, 59.

## Ю.

Юѣевъ Ник. Юсиф. 29, 93, 95. Рыбная, 10.  
 Юевичъ Ник. Теоф. 16. Мироносицкая, 22.  
 Юркова Мар. Ив. 16. Дворянская, 11.  
 Юрьевъ Влад. Григ. 27. Пушкинская, 51.  
 Юрьевъ Федоръ Ефим. 11. Царицынская, 26.  
 Юрьянъ Андр. Андр. 54, 89. С.-Москов., 99.  
 Юрьянъ Юр. Андр. 89. Мироносицкая, 22.  
 Юферовъ Дм. Влад. 2. Мироносицкая, 66.  
 Юхновичъ Мих. Ник. 37. Рогатинскій, 17.  
 Юхновичъ Ник. Юс. 90. Рогатинскій, 15.  
 Юшковъ Ал-свѣй Мих. 55, 57, 75, 112. Зміевская, 11.  
 Юшковъ Ал-ндръ Вас. 70. Епархіальн., 24.  
 Юшковъ Мих. 16, 76. На Кир.-Методіев. кл.  
 Юшкевскій Пет. Петр. 28. С.-Московская, 26.

## Я.

Яворскій Ник. Матв. 7. Дмитриевская, 38.  
 Ягловъ Георг. Абрам. 16, 64. Екатеринослав. и Рождествен., д. Мангуби.  
 Якимовъ Леон. Фед. 23. Карповская, 18.  
 Яковлевская Марія Ал-ндра. 63. Гости., 28.  
 Яковицкій Ник. Иван. 72. Аптекарьскій, 23.  
 Яковлевъ Ал-ндръ Тим. 39. Дмитриев., 23.  
 Яковлевъ Серг. Ник. 39. Уг. Грековской и Ващенковск. пер.  
 Якубовскій Ив. Юак. 23. Чеботарская, 38.  
 Якушевичъ Серг. Гавр. 49, 101. Екатеринославская, 36.  
 Яловой Як. Евс. 48. Мюрдвиновскій, 2.  
 Ямпольскій Влад. Плат. 25. С.-Москов., 15.  
 Ямпольскій Фед. Тим. 92. Ветеринар., 24.  
 Яновскій Петръ Ив. 9. С.-Московская, 42.  
 Янсонъ Ал-ндръ Рафаил. 31, 99, 104. Университетская, пассажъ.  
 Янушевъ Влад. Никиф. 38. Бездольный, 44/22.  
 Янушкевичъ Кон. Конст. 36. Епархіальн., 48.  
 Янчуковъ Юс. Ем. 19. Кладбищенская, 9.  
 Явшинъ Леон. Степ. 24. Лопанск., 10.  
 Яременко Екат. Иван. 57, 59. Рымарская, 6.  
 Яременко Пав. Ив. 9. Никитскій, 23.  
 Ярмакъ Илья Ал-свѣв. 10. Бужинскій, 4.  
 Яровицкій Ал-ндръ Гр. 10. Франковск., 8.  
 Яровскій Ал-свѣй Пл. 33. Ивановская, 10.  
 Ярцевъ Конст. Ник. 22. Б.-Панасовская, 56.

Ясненскій Ник. Ст. 9. Примѣровская, 10.	Ө.
Ясненскій Пав. Африк. 46. Мирноснои пл., 11.	
Якевичъ Ал-сѣй Ив. 31. Епархіальная, с. д.	Өаворова Анаст. Вас. 79. Епархіальная, 56.
Ясный Сем. Яковл. 16. Воскресенская, 12.	Өедоровскій Ал-идръ Ал-идръ. 76, 79. Дѣ-
Ястремская Ал-дра Вас. 86. Ветеринар., 26.	вичья, 6.
Ястремская Ал-идръ. Евг. 62. Екатерин., 22.	Өедоровъ Ник. Павл. 106.
Ястремскій Вас. Ив. 27, 56. Воскресенск., 17.	Өедоровъ Павл. 110. Благовѣщенская пл., 5.
Ястржембскій Влад. Ант. 46. Госпитальн., 6.	Өоменко Сем. Петр. 76, 77. Семинарская, 38.
Яценко Ник. Троф. 37. Павловскій, 32.	Өомигъ Ник. Ал-идръ. 14, 103. Зміевск., с. д.
Ячевскій Ант. Игн. 29. Черноглазовская, д.	Өомигъ Петръ Григ. 57, 75, 77. Москаленка,
Кустаревскихъ.	д. Преображенской церкви.
Ячевскій Леон. Ант. 31. Черноглазов., 5.	

## Оглавление объявлений.

### На обложкѣ.

*С.-Петербургское Общество страхованія.*  
*Складъ и заводъ Товарищества М. Гельферихъ-Саде.*  
*Товарищество фабрики Жоржъ Борманъ.*

### На папкѣ.

*Машиностроительные заводы Акц. О-ва Густавъ Листъ.*  
*Центральная контора объявленій Л. и Э. Метцль и К<sup>о</sup>.*

### На цвѣтной бумагѣ.

(На розовой бумагѣ).

	Стр.
Страховое Общество „Россія“ . . . . .	А
Кожуховскій и К <sup>о</sup> , представ. Таганрог. металлург. О-ва . . . . .	Б
Вино С.-Рафаэль . . . . .	В
Фотографія „Русская Святонисъ“ . . . . .	Г
Хирургическо-гинекологич. лѣчебница Д. В. Лихоносова . . . . .	Д
Амбары въ складахъ Ф. А. Попова . . . . .	Е
Фабричный складъ Т-ва „Проводникъ“ . . . . .	Ж
Книжные магазины А. С. Кетлеровой . . . . .	З
Фортепианная школа А. Ф. Бенизъ . . . . .	И
В. А. Эмеръ, представ. Акціонер. О-ва Кюммеве . . . . .	И
Механическое заведеніе Ф. Ф. Бойданова . . . . .	І
Гостиницы „Славянскій Базаръ“ и „Петербургская“ . . . . .	І
Складъ локобилей и молотилокъ К. Г. Шиманскаго . . . . .	К
Центральное депо Общества Граммофоновъ . . . . .	Л

(На желтой бумагѣ).

Заводъ и складъ земледѣльческихъ машинъ Э. И. Мельозе . . . . .	І
Харьковскій Земельный Банкъ . . . . .	II—III
Лѣсной складъ И. Н. Семенихина . . . . .	IV—V
Инженеры Трескинъ, Марюминъ и Павловскій . . . . .	VI
Товарищество чайной торговли Бр. К. и С. Поповы . . . . .	VII
Товарищество производства фарфор. и фаянс. издѣлій М. С. Кузнецова . . . . .	VIII
Азовско-Донской Коммерческій Банкъ . . . . .	IX
Алексѣевское Горнопромышленное Общество . . . . .	X
Южно-Русское Т-во пеньковой и канатной промышленности . . . . .	XI
Товарищество чайной торговли В. Перловъ . . . . .	XII



	СТР.
Заводъ и фабрика земледѣльческихъ машинъ <i>К. А. Тренке</i> . . . . .	XIII
<i>Шербиновскіе каменноугольные рудники</i> . . . . .	XIV
Складъ <i>Калинкинскаго пива-медовареннаго Т-ва</i> . . . . .	XV
Вина <i>Лемерз и К<sup>о</sup></i> . . . . .	XVI

(На розовой бумагѣ).

Центральная контора объявленій <i>Л. и Э. Метцль и К<sup>о</sup></i> . . . . .	I
Техническая контора инж. <i>С. Я. Тимоховича</i> . . . . .	II
Книжная торговля <i>В. В. Думнова</i> . . . . .	II
Торговый Домъ „ <i>А. С. Масленникова и А. А. Баженовъ</i> “ . . . . .	III
Трикотажное заведеніе <i>Д. Кіанари</i> . . . . .	IV
Т-во ткацкой мануфактуры <i>В. И. Блюва</i> . . . . .	IV
Шорные и сѣдельные маг. и фабрика <i>Х. Эпольмз</i> . . . . .	V
Ресторанъ <i>Эрмитажъ-Оливье</i> . . . . .	V
Чай „Царская роза“, <i>И. Е. Дубинина</i> . . . . .	VI
Книжный магазинъ <i>И. К. Голубова</i> . . . . .	VI
Механическій и литейный заводъ <i>А. Стрементаревъ</i> . . . . .	VII
Машиностроительные заводы Акц. О-ва <i>Густавъ Листъ</i> . . . . .	VIII

(На красной бумагѣ).

Газета „Южный Край“ . . . . .	1
Складъ бумагъ <i>Я. Г. Ловьянова</i> . . . . .	2
<i>Харьковское Общество взаимнаго кредита</i> . . . . .	3
Контора <i>Карла Шмидтъ</i> . . . . .	4
Хирургическ. гинекологич. лѣчеб. <i>А. С. Гаврилко и Д. В. Лихоносова</i> . . . . .	5
Т-во <i>Барона Э. Э. Беренейма</i> . . . . .	5
Фабрика и складъ <i>П. Силакова</i> . . . . .	6
<i>Второе Харьковское Общество взаимнаго кредита</i> . . . . .	7
Товарищество <i>М. Гельферихъ-Саде</i> . . . . .	8
<i>Харьковский Городской Купеческій Банкъ</i> . . . . .	9
Магазинъ платья <i>Г. Бейзелъ</i> . . . . .	10
<i>Общество взаимнаго кредита Прикашиковъ</i> . . . . .	11
Товарищество „ <i>Саламандра</i> “ . . . . .	12
<i>Харьковская городская станція жел. дор.</i> . . . .	12
Торговое и страховое агентство <i>П. П. Еурова</i> . . . . .	13
Общество страхованіе жизни „ <i>Урбенъ</i> “ . . . . .	14
Коммисіонная и экспедиціонная контора <i>Н. К. Стеріо</i> . . . . .	14
<i>Сверкия мебелированныя комнаты</i> . . . . .	15
Складъ бумагъ <i>В. А. Эмерз</i> . . . . .	15
Акціонерное Общество „ <i>Артуръ Коттель</i> “ . . . . .	16

На бѣлой бумагѣ.

(Въ медицинскомъ отдѣлѣ, стр. 226).

- Лѣчебница *И. Я. Платонова*.  
 Лѣчебница *М. И. Свѣтухина*.  
 Зубоврачебный кабинетъ *А. А. Ландсберга*.  
 Горловая и ушная лѣчебница *Д. А. Дыпина*.  
 Хирургическая лѣчебница *М. Б. Фабриканта*.  
 Зубоврачебный кабинетъ *В. Я. Липскаго*.  
 Глазная лѣчебница *Е. П. Браунштейна*.  
 Лѣчебница и водолѣчебница д-ра *Давидовича*.

(Въ концѣ книги).

	СТР
Южно-Россійское коммисіонерство платья <i>А. Боена</i> . . . . .	1
Магазинъ бѣлья „Брюссель“ <i>А. и Я. Альшвангъ</i> . . . . .	2
Складъ швейныхъ машинъ и велосипедъ <i>К. Фрейбергъ</i> . . . . .	3
Бюро Харьковскаго Общества сельскаго хозяйства . . . . .	4
Агентство страховаго Общества „Якорь“ . . . . .	5
Съверное страховое Общество . . . . .	6
Магазинъ мануфактуръ и суконныхъ товаровъ <i>А. Г. Березовскаго</i> . . . . .	7
Фабрика и торговля металлическихъ издѣлій <i>Б. И. Матусова</i> . . . . .	8
Книжный магазинъ <i>А. Дредергъ</i> . . . . .	9
Магазинъ мебели и зеркалъ <i>М. П. Иванова</i> . . . . .	10
Торговый домъ „ <i>Н. А. Жевержеевъ и сынъ</i> “ . . . . .	11
Рѣшеточное и слесарно-кузнечное заведеніе <i>Бр. Игнатовыхъ</i> . . . . .	12
Русское Общество торговли аптекарскими товарами . . . . .	13
Книжный магазинъ <i>А. С. Суворина</i> . . . . .	14
Мѣховые магазины <i>Г. Трабскаго</i> . . . . .	15
Книжный магазинъ и бібліотека <i>Е. Сикорской</i> . . . . .	16
Фабрика фонарей и лампъ <i>Б. В. Добромыслова</i> . . . . .	16
Магазинъ бѣлья <i>Бр. А. и Я. Альшвангъ</i> . . . . .	17
Фабрика штемпелей <i>Г. Шенбергъ</i> . . . . .	18
Чай торговаго дома <i>И. И. Ващенкова сыновья</i> . . . . .	18
Складъ техн. принадл., представ. керосин. двигат. и локом. „ <i>Авансе</i> “ <i>А. Бесдо</i> . . . . .	19
Коммисіонная контора <i>Г. П. Фьерфоргъ</i> . . . . .	20
Парфюмерный магазинъ <i>П. Ю. Роергъ</i> . . . . .	20
Магазинъ платья „ <i>Лионъ</i> “ . . . . .	21
Магазинъ <i>И. В. Семеновъ</i> . . . . .	21
Магазинъ платья <i>Д. И. Высочина</i> . . . . .	22
Мыловаренный заводъ <i>Н. Якимова</i> . . . . .	22
Гравер.-механ. мастерская и фаб. кауч. штемпелей <i>Г. Альтмунера</i> . . . . .	23
Магазинъ <i>И. Александеръ</i> . . . . .	23
Оружейный магазинъ „ <i>Спортъ</i> “ . . . . .	23
Торговый домъ <i>Назаренко и Игнатовъ</i> . . . . .	24
Садоводство и сѣменная торговля <i>Г. И. Эбергарда</i> . . . . .	25
Гигіеническіе корсеты <i>А-ля-кокетъ</i> . . . . .	25
Металлическій заводъ <i>Б. В. Шапара</i> . . . . .	25
Товарищество мануфактуръ <i>И. Коновалова съ С-мъ</i> . . . . .	26
Магазинъ серебр., золот. и брилліант. вещей <i>И. В. Щекльевъ</i> . . . . .	26
Оптикъ <i>Виттъ</i> . . . . .	27
Переплетное дѣло <i>Е. Шеншелевича</i> . . . . .	27
Книгоиздательство <i>Ф. А. Юансона</i> . . . . .	58
Магазинъ и складъ <i>Гуревича</i> . . . . .	28
Магазины мануфактуръ „ <i>Дамское Счастье</i> “ <i>Ө. Г. Енуровскаго</i> . . . . .	29
Магазинъ брилліант., золот. и серебр. вещей <i>С. Г. Александровскаго</i> . . . . .	29
Типографія <i>Г. Б. Молчадскаго</i> . . . . .	30
Типографія <i>И. А. Гессенъ</i> . . . . .	30
Изданія Харьковскаго Губ. Статистическаго Комитета . . . . .	31
Торговый домъ „ <i>И. Р. Линденбергъ</i> “ . . . . .	32

Контора издателя-книгопродавца *А. Д. Ступина*.

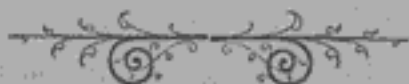

**ЮЖНО-РОССИЙСКОЕ  
КОММИССИОНЕРСТВО  
МУЖСКАГО и ДѢТСКАГО ПЛАТЯ**

**А. БОГЕНА**

**ХАРЬКОВЪ, Московская, № 8 д. Замятина.**

Состоитъ поставщикомъ:

- Московск. Об-ва Купеческ. Приказчиковъ.
- " " Потреб. „Взаимн. Польза“.
- " " " „Бережливость“.
- " желѣзнодорож. Об-ва Потребителей.
- " Об-ва Потребит. Московско-Казан. ж. д.
- " Об-ва Пенсион. Кассы фармацевтовъ.
- " Импер. Малаго театра.
- " Об-ва для улучшения быта учащихся.
- " Об-ва Потреб. конно-желѣзн. дороги.

**ПОСТОЯННО ОБШИРНЫЙ ВЫБОРЪ  
Мужскаго и Дѣтскаго готоваго платья,  
изготовленнаго въ собственныхъ мастерскихъ  
по послѣднимъ журналамъ.**

**БОЛЬШОЙ АССОРТИМЕНТЪ  
Англійскихъ, французскихъ и Русскихъ матеріаловъ  
ДЛЯ ПРИЕМА ЗАКАЗОВЪ**

*какъ штатскаго, такъ и форменнаго  
платья всѣхъ вѣдомствъ.*

**ЦЕНТРАЛЬНОЕ ОТДѢЛЕНИЕ**

**Москва,**

**Театральный проѣздъ, д. насл. Хлудова.**

Нь сезону постоянный большой выборъ МЪХОВЫХЪ ВЕЩЕЙ.

ЦѢНЫ УМѢРЕННЫЯ.



МАГАЗИНЪ

БРЮССЕЛЬ

Бр. А. и Я. АЛЬШВАНГЪ

ВЪ ХАРЬКОВЪ,

Николаевская площадь, собствен. домъ.

**Бѣлье**

МУЖСКОЕ, ДАМСКОЕ И ДѢТСКОЕ.

**ПОЛНОЕ ПРИДАНОЕ**

ОТЪ 100 Р.—ДО 6000 Р.

**ПОЛОТНА.**

СТОЛОВОЕ и ПОСТЕЛЬНОЕ БѢЛЫЕ

**Е. С. Крымова.**

Прейсъ-Курантъ по требованію бесплатно.

# К. ФРЕЙБЕРГЪ.

Харьковъ., Екатеринославская ул., № 1-й, у Лопанскаго моста.

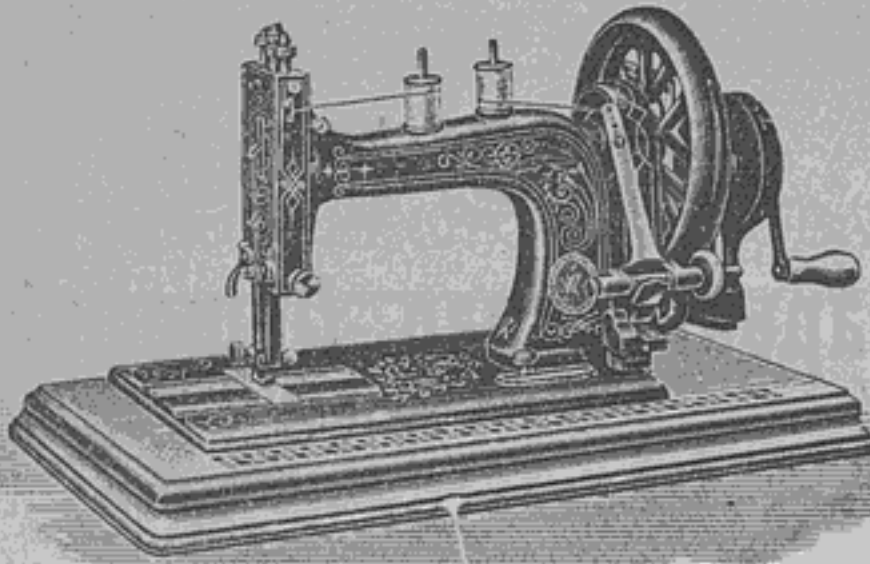

**ШВЕЙНЫЯ МАШИНЫ** всёхъ системъ, только новѣйшей, усовершенствованной конструкци.  
Агенты при магазинѣ на службѣ не состоятъ.

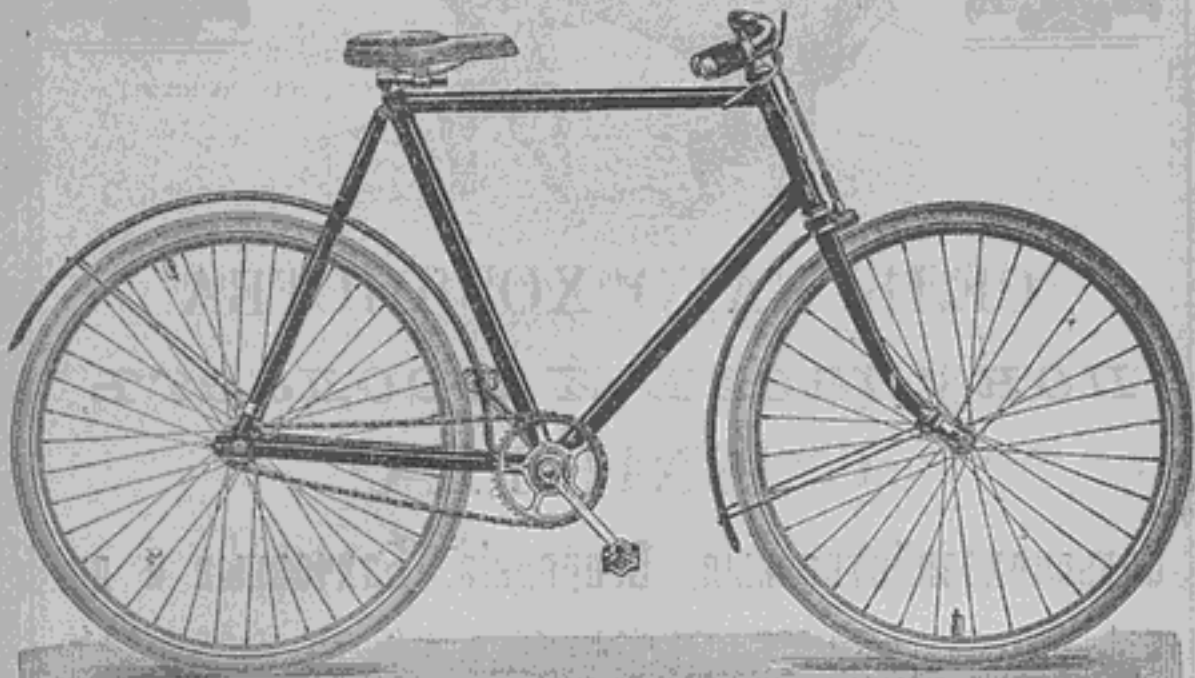

**ВЕЛОСИПЕДЫ „ГЕРМАНИЯ“** фабрики Зейдель и Науманъ.  
Идеальная прочность. Легкій ходъ. Доступная цѣна.

**НИШУЩАЯ МАШИНЫ „ИДЕАЛЬ“.**

СКИДКА владѣльцамъ „потребительскихъ книжекъ“ отъ комитета, состоящаго подъ покровительствомъ Ея Импер. Высочества Великой Княгини Елисаветы Мавриковны, Общества попеченія о бѣдныхъ и больныхъ дѣтяхъ.

Телефонъ

№ 495.

# Б Ю Р О

## Харьковскаго Общества



СЕЛЬСКАГО ХОЗЯЙСТВА  
покупаетъ и продаетъ  
СЪМЕНА:

Сельскохозяйственныя, Огородныя, Бахчевныя и др.

Каталогъ семянъ высылается по требованію бесплатно.

Адресъ: Харьковъ, Петровскій переулокъ, № 9.



ГЛАВНОЕ АГЕНТСТВО  
СТРАХОВАГО ОБЩЕСТВА

„ЯКОРЬ“

въ Харьковѣ

ПРИНИМАЕТЪ НА СТРАХЪ ОТЪ ОГНЯ

всякаго рода недвижимыя и движимыя имущества, сельскохозяйственныя орудія, машины и продукты въ коннахъ, скирдахъ и зернѣ, а также и разный скоть.

Страхование жизни и страхование сухопутнаго транспортированія въ пути, а также страхование отъ несчастныхъ случаевъ, какъ отдѣльныхъ лицъ, такъ и коллективное на фабрикахъ и заводахъ.

ГЛАВНЫЙ АГЕНТЪ

Иванъ Кирилловичъ

ВЕЛИТЧЕНКО.

Главное агентство помещается на Рыбной ул.,  
въ собств. домѣ № 19.

# Сѣверное Страхование Общество,

учрежденное 31 мая 1872 года.

Основной и запасный капиталы и запасъ преміи  
**болѣе 4,000,000 рублей.**

Принимаетъ на страхъ отъ огня:

всякаго рода строенія, движимость и товары, фабрики  
и заводы, скотъ, сельско-хозяйств. продукты и орудія.

## **ОТЪ НЕСЧАСТІЙ ВЪ ПУТИ:**

всякаго рода грузы, слѣдующіе по желѣзнымъ и грун-  
товымъ дорогамъ.

## **Харьковское главное агентство.**

*Представитель И. А. Мохаковъ.*

Екатеринославская улица, № 10. Телефонъ № 222.

**ПРИМЪЧАНІЕ:** желающіе получить годовые отчеты Об-  
щества благоволятъ обращаться въ контору  
агентства.

Здѣсь-же складъ бумаги  
фабрики И. А. МОХАКОВА.

**МАГАЗИНЪ**

**МАНУФАКТУРНЫХЪ И СУКОННЫХЪ**

**ТОВАРОВЪ**

**А. И. БЕРЕЗОВСКАГО**

въ Харьковѣ,

*Серебряная линия, прот. Гостиннаго двора.*

**БОЛЬШОЙ ВЫБОРЪ:**

Шелковыхъ, Шерстяныхъ, Суконныхъ, Ковровыхъ,  
Фюль гардинный, Золотняныхъ и Бумажныхъ товаровъ.

Всѣ товары лучшихъ русскихъ и заграничныхъ фабрикъ.

Полученіе товаровъ ежедневно.

**ЦѢНЫ САМЫЯ ДОБРОСОВѢСТНЫЯ**

**„БЕЗЪ ТОРГУ“.**

◆ **Телефонъ № 1112.** ◆



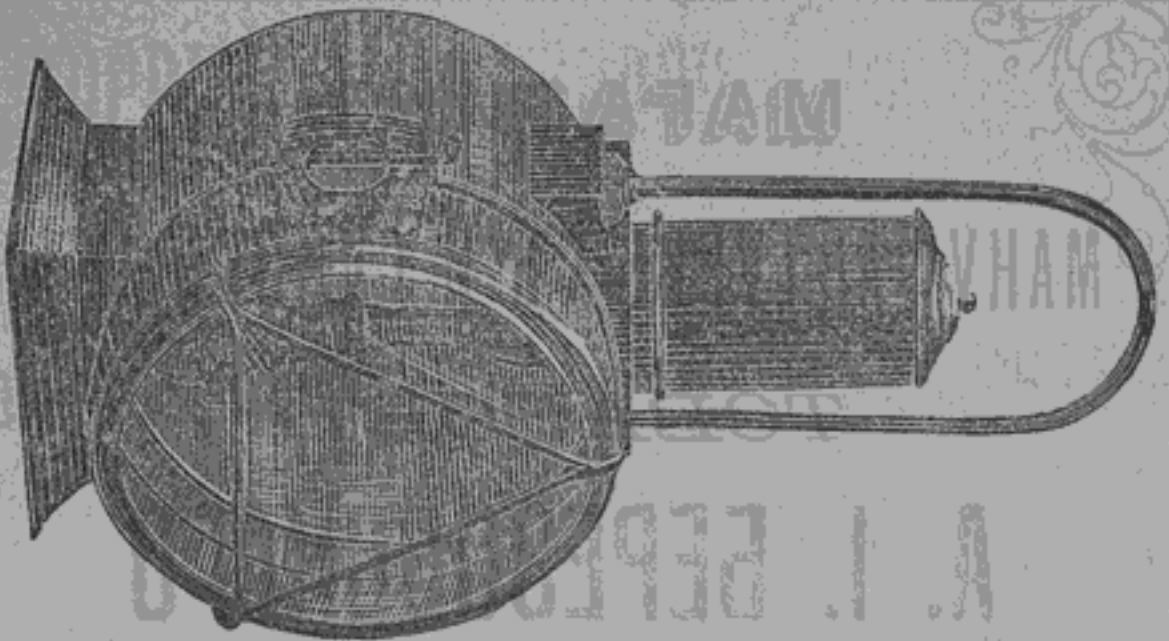

**Фабрика и Торговля  
МЕТАЛЛИЧЕСКИХЪ ИЗДѢЛІЙ**  
Телефона № 1291.



**Б. И. МАТУСОВА**

ВЪ ХАРЬКОВѢ, Екатерининская, № 27.

Спеціальное производство всевозможныхъ

**ФОНАРЕЙ:**

железно-дорожн., пароходныхъ, обозныхъ, воинскихъ, фабричныхъ, городскихъ, элеваторныхъ и конвейерныхъ, безопасныхъ и удобныхъ, для сахарныхъ и другихъ заводовъ, мельницъ и экономій.

**ВАННЫ СЪ НАГРѢВАТЕЛЯМИ.**

Керосиновые печи „**ЭКОНОМІЯ**“ своего производства.

Устройство водопроводовъ и водосточныхъ трубъ,  
Продажа водопроводныхъ и водосточныхъ трубъ,  
приспособленностей. Умывальники, передвижные  
кухни, аппараты, железные кровати и проч.  
Хозяйствен. металл. вещи.

**ЦѢНЫ САМЫЯ УМѢРЕННЫЯ.**

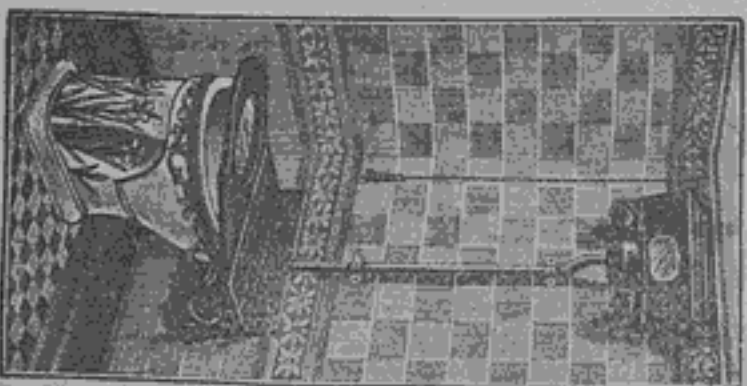

# КНИЖНЫЙ МАГАЗИНЪ А. ДРЕДЕРЪ.

Московская улица, № 21 въ Харьковѣ.

## Книги русскія и иностранныя.

Каталогъ книгъ, имѣющихся въ магазинѣ и заключающій 95 отдѣловъ продается за 25 к. и при покупкѣ книгъ 10 к.

### Оглавленіе каталога:

№ Отд.

1. Богословіе.
2. Собранія сочиненій.
3. Романы, повѣсти и рассказы.
4. Стихотворенія, поэмы и басни.
5. Драматическія произвед., ком. и трагедіи.
6. Юмористическіе рассказы, стихотворенія и куплеты.
7. Сочиненія на малороссійск. языкѣ.
8. Педагогическія (фребелевскія) дѣтскія игры и занятія.
9. Книжки съ картинками, наклеенныя на толстую ланку, для мальчюковъ.
10. Дѣтскія книги для возраста отъ 7—12 лѣтъ.
11. Популярно-научныя книги для дѣтскаго и народнаго чтенія.
12. Дѣтскія книги для средняго возраста отъ 12 л. и для юношества.
13. Народныя книги.
14. Роскошныя издан. для подарковъ.
15. Дневники, памятные книжки и календари.
16. Энциклопедія.
17. Философія и психологія.
18. Литература и исторія литературы.
19. Искусства. Исторія искусства.
20. Музыкальная литература.
21. Исторія всем., міеологія и исторія культуры.
22. Біографіи.
23. Географія, этнографія и путешест.

№ Отд.

24. Руководство для путешествующ. и путеводители, атласы и карты.
25. Естествовѣденіе. Зоологія и ботаника.
26. Минералогія геологія и кристаллографія.
27. Физика, механ., метеорол. и химія.
28. Математика и астрономія.
29. Строительный и инженер. отдѣлъ.
30. Коммерч. отд., корреси. и бухгал.
31. Промышленность и ремесла.
32. Юридическій отдѣлъ.
33. Медицина.
34. Филологія.
35. Самоучители иностр. языковъ.
36. Словари языковъ.
37. Воспитаніе и обученіе.
38. Лѣсоводство и охота.
39. Сельско-хозяйственный отдѣлъ.
40. Домоводство. Поварскія книги.
41. Военный и морской отдѣлъ.
42. Сонники, гадающа, фанты и хорошей тоны, танцы, компанья игры.
61. Стенографія.
62. Всемирный языкъ.
63. Справочныя книги для учащихся.
64. Краткіе повторительные курсы для средн. и высш. учебныхъ заведеній.
65. Программы учебныхъ заведеній.
66. Каталоги книгъ.
67. Книги, поступившія въ магазинъ во время печатанія каталога.
- 68—78. Нѣмецкая литература.
- 79—95. Французская литература.

Июгороднія требованія исполняются немедленно. Пересылка на счетъ заказчиковъ. Учебныя заведенія, бібліотеки и книжныя магазины пользуются уступкой.

МАГАЗИНЪ  
**МЕБЕЛИ И ЗЕРКАЛЪ**

Михаила Павловича Иванова.

Московская улица,

уголъ Слесарнаго пер., собств. домъ № 13-й.



Имѣеть въ большомъ выборѣ:  
буфеты, гардеробы, комоды,  
шкафы для книгъ, столы обѣ-  
денные, карточные и проч.

Умывальники мраморные, кровати  
желѣзныя англійскія, шкафы съ зер-  
калами и проч.

**ПОЛНАЯ ОБСТАНОВКА**

для залы, гостиной, столовой и проч.

**БУКОВАЯ**

**ГНУТАЯ МЕБЕЛЬ**

Фабрики бр. ТОНЕТЪ въ Вѣнѣ  
по фабричнымъ цѣнамъ.





**ТОРГОВЫЙ  
ДОМЪ**

**„Н. А. ЖЕВЕРЖЕЕВЪ И СЫНЪ“**

**ВЪ ХАРЬКОВѢ.**

Телефонъ кварт. № 78.

Телефонъ конторы № 479.

Телеф. лавки на Конной площ. № 480.

Телефонъ магазина на Екатер. ул.  
№ 78.

**Главная Контора:**

при магазинъ въ собствен. помѣщеніи въ Гостинномъ дворѣ, въ Соборномъ пер.

**СОБСТВЕННЫЕ САДЫ  
НА ЮЖНОМЪ БЕРЕГУ КРЫМА.**

**❖ ВИНА ❖**

Заграничныя, Крымскія, Кавказскія и Бессарабскія.

**РАЗНЫЕ ВОДКИ и ЛИКЕРЫ,  
СИГАРЫ и ГАСТРОНОМИЧЕСКІЕ ТОВАРЫ.**

- 1) Главный магазинъ въ Соборномъ пер., въ собствен. помѣщеніи, въ Большомъ Гостинномъ дворѣ.
- 2) Магазинъ на Екатеринославской ул., въ собствен. домѣ.
- 3) Магазинъ на Клочковской ул., въ собствен. домѣ.
- 4) Магазинъ на Конной площади, въ собствен. лавкѣ.
- 5) Поиребъ подъ лавками Успенскаго собора, въ Гостинномъ дворѣ.
- 6) Магазинъ на углу Пушкинской и Черноглазовской улицъ.

**МУЧНАЯ, МАСЛЯНАЯ и БАКАЛЕЙНАЯ ТОРГОВЛЯ**

въ собственныхъ лавкахъ на Конной пл., Екатериносл. и Клочковской ул.,

**ЗАВЕДЕНІЯ**

русскихъ игристыхъ винъ, искусственныхъ минеральныхъ и фруктовыхъ водъ въ Горлинскомъ пер.

Крупобдирная мельница и уксус. эстраг. заводъ на Клоч. ул. въ соб. д.

Фирма сущест. Телефонъ  
съ 1868 г. № 390-й.



**РЪШЕТОЧНОЕ  
И  
СЛЕСАРНО-КУЗНЕЧНОЕ  
ЗАВЕДЕНИЕ**

Братъевъ Николая, Михаила и Василя Семеновичей

**Игкатовыхъ.**

ХАРЬКОВЪ,

Кузнечная улица, собствен.  
домъ № 44.

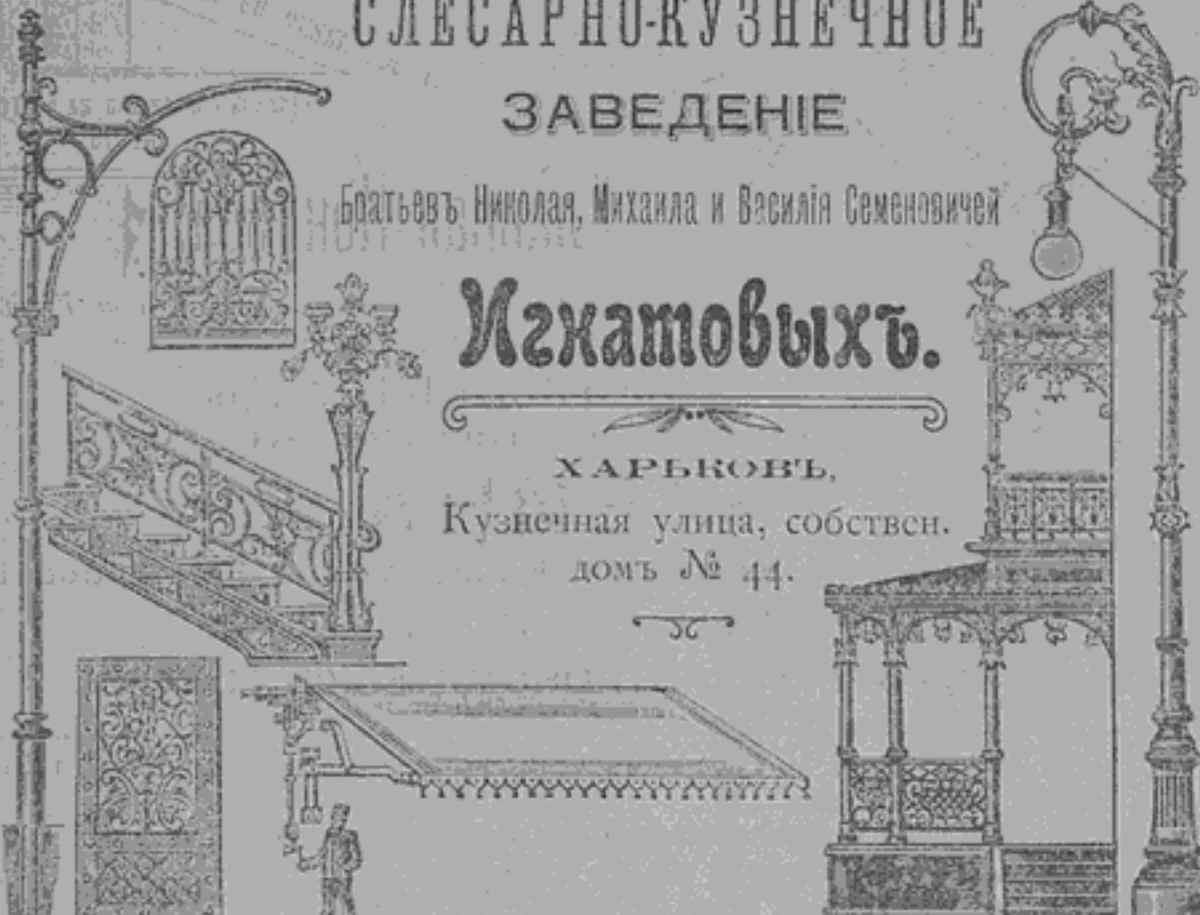

**ДЛЯ ПОСТРОЕКЪ**

исполняютъ все слесарныя и кузнечныя

**РАБОТЫ:**

лѣстницы, рѣшетки, балконы, ворота, рамы оконныя, ставни, жалюзи, зонты, скобы, связи, косауры и т. п.



КОНТОРА, СКЛАДЪ И МАГАЗИНЪ  
**РУССКАГО ОБЩЕСТВА**  
Торговли Аптекарскими Товарами

•◦◁ ВЪ ХАРЬКОВЪ, ▷◦•

*по Петровскому пер., въ собст. домъ и отдѣленіе по Екатерин. ул., д. Шмитъкова.*

•ЖЖЖ•  
**ОПТОВАЯ И РОЗНИЧНАЯ ПРОДАЖА:**

**АПТЕКАРСКИХЪ И ХИМИЧЕСКИХЪ ПРОДУКТОВЪ,**

патентованныхъ средствъ, пробокъ, красокъ и коробокъ, дезинфекціонныхъ средствъ, москательныхъ товаровъ и хозяйственныхъ принадлежностей, натуральныхъ минеральныхъ водъ и солей для ваннъ и питья, эссенцій фруктовыхъ и для винъ, резиновыхъ предметовъ и аптекарской посуды, перевязочныхъ матеріаловъ и хирургическихъ инструментовъ.

Благовонныхъ и косметическихъ товаровъ отечеств. и заграничн. фабрикъ.

**БОЛЬШОЙ ВЫБОРЪ**

химическихъ и фармацевтическихъ аппаратовъ и принасовъ для лабораторій. Представительство по продажѣ ртути Акціонернаго Общества ртутнаго дѣла А. Ауэрбахъ и К<sup>о</sup>. Коммисіонерство по продажѣ кальцинированной и каустической соды Общества Любимовъ, Сольваэ и К<sup>о</sup>. Коммисіонерство по продажѣ буры, борной кислоты и кислорода.

•◦◁▷◦•



Харьковское  Отдѣленіе

Книжнаго магазина „Новаго Времени“

**А. С. СУВОРИНА,**

Коммисіонера Императорскаго Харьковскаго Университета, Практическаго Технологическаго Института и Дирекціи Народныхъ Училищъ Харьковской губерніи.

Екатеринославская улица, домъ Иванова № 1.

Большой выборъ книгъ по всѣмъ отраслямъ знанія. Учебники, принятые во всѣхъ учебныхъ заведеніяхъ и учебныя пособия: географическія и историческія карты и глобусы. Дѣтскія книги и книги для награды. Произведенія всѣхъ русскихъ и многихъ иностранныхъ (въ русскомъ переводѣ) классиковъ въ роскошныхъ тисненыхъ золотомъ переплетахъ и безъ переплетовъ. Беллетристика и книги научнаго содержанія.

Еженедѣльно магазинъ пополняется новыми книгами, выходящими въ Спб., Москвѣ и др. городахъ Имперіи.

Въ магазинѣ имѣются роскошныя иллюстрированныя изданія и книги для народнаго чтенія.

Требованія иногороднихъ исполняются съ первой отходящей почтой.

Пріемъ подписки на всѣ русскія и заграничныя газеты и журналы по цѣнамъ редакцій; при подпискѣ на „Новое время“ допускается разсрочка подписной платы. Пріемъ объявленія въ газету „Новое Время“.

Книгопродавцамъ магазинъ дѣлаетъ обычную уступку.

Библиотеки, земскія и городскія общественныя учрежденія и учебныя заведенія, а равно г. г. студенты также пользуются уступкой.

Дипломъ Копенгагенской  
выставки.

Все товары приобретены  
мною лично на Лондонскихъ  
аукционахъ и Лейпцигскихъ  
армаркахъ.



Одобрение  
Ея Император-  
скаго Высоче-  
ства Великой  
Княгини Ека-  
терины Михай-  
ловны.

Мои магазины  
принимаютъ  
всевозможныя  
передѣлки, а  
также обмѣни-  
ваютъ старыя  
мѣховыя вещи  
на новыя.

## МѢХОВЫЕ МАГАЗИНЫ Г. ТРАБСКАГО ВЪ ХАРЬКОВѢ.

- 1) Оптовая торговля, домъ Пащенко-Тряпкина № 77.
- 2) Розничный магазинъ, д. Пащенко-Тряпкина, Серебряная линия № 76.
- 3) Въ Ромнахъ, Полтавской губ. постоянная торговля.
- 4) Въ Нижнемъ-Новгородѣ, Царская улица.

Постоянно большой выборъ Камчатскихъ цѣльныхъ бобровъ, воротниковъ, чер-  
нобурыхъ лисицъ, песцовъ, куницъ и соболей. Мѣха чернобурые, песцовые,  
ильковье, енотовые, норковые и хоревые и разн. друг. мѣховые товары. При  
магазинахъ имѣется большой выборъ мужскихъ и дамскихъ **шубъ, шубокъ,**  
**пальто и ротондъ;** кромѣ того магазины мои за своимъ ручательствомъ  
принимаютъ на себя исполненіе всевозможныхъ заказовъ изъ мѣховыхъ товаровъ,  
выдѣлку лисицъ, окраску и подборку мѣховъ.

**Цѣны какъ на товаръ, такъ и на работы самыя умѣренныя.**

Прейсъ-Куранты по требованію высылаются бесплатно.

**Телефонъ № 431.**

ФРАНЦУЗСКО-ПОЛЬСКИЙ  
КНИЖНЫЙ МАГАЗИНЪ И БИБЛИОТЕКА  
Елены Сикорской

въ Харьковѣ, Екатеринославская, № 18.

Имѣеть большой выборъ книгъ всегда на складѣ, получаетъ всѣ новости,  
имѣеть учебники.

Принимаетъ подписку на журналы и газеты на  
всѣхъ языкахъ.

Требования иногороднихъ исполняются съ первой отходящей почтой.



Единственная на югъ Россіи  
спеціальная фабрика

желѣзнодорожныхъ, военныхъ, фаб-  
ричныхъ, экипажныхъ, городскихъ  
и проч.

**ФОНАРЕЙ И ЛАМПЪ.**

*Шлифовка и чистка зеркальных  
двойныхъ и одинарныхъ стеколъ  
всѣхъ размѣровъ.*

Устройство водопроводовъ и ватеръ-кло-  
зетовъ. Приемъ заказовъ слесарно-  
кузнечныхъ работъ.

**Б. В. ДОБРОМЫСЛОВА.**

Харьковъ, уг. Екатеринославской и Рождественской ул. № 9.



УСОВЕРШЕНСТВОВАННЫЕ

НЕРОСИНОВЫЕ ДВИГАТЕЛИ И ЛОКОМОБИЛИ

„AVANCE“.

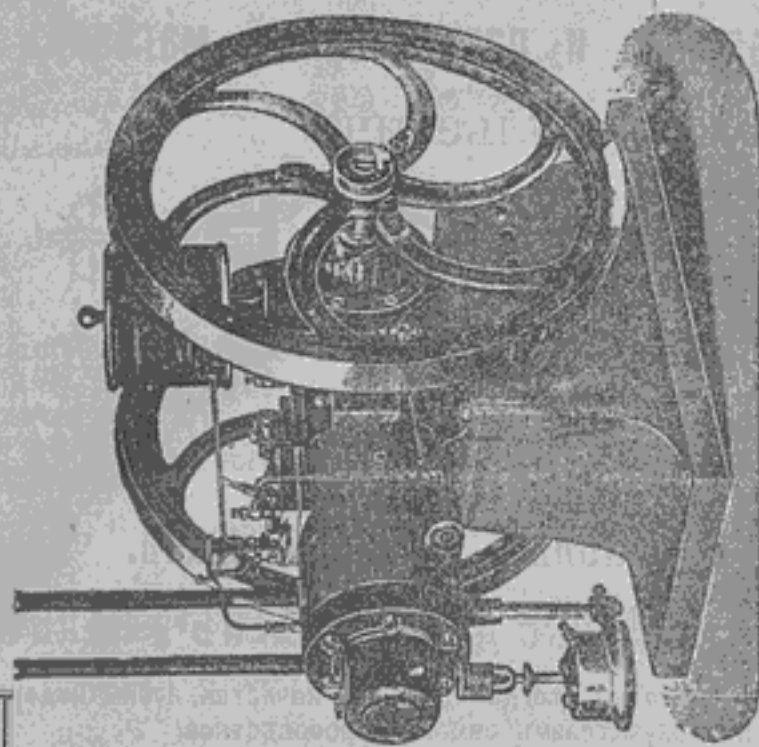

Превосходят всё нынѣ извѣстныя системы тѣмъ, что не имѣютъ ни клапановъ, ни запальныхъ трубочекъ, которые такъ легко загораютъ и портятся. Пущенный въ ходъ работаетъ безъ лампы, абсолютно равнообразно и безъ всякаго запаха, всѣ движущіяся части скрыты; смазка автоматическая и поэтому престога ухода и безопасности. Дѣлая взрывы при каждомъ оборотѣ, а не черезъ оборотъ, какъ другіе, онъ гораздо сильнѣе, поэтому легче и дешевле всѣхъ другихъ системъ.

ПРЕДСТАВИТЕЛЬ ДЛЯ ХАРЬКОВА И ОКРЕСТНОСТЕЙ

**А В Г У С Т Ъ Б Е С Д О,**

СКЛАДЪ ТЕХНИЧЕСКИХЪ ПРИНАДЛЕЖНОСТЕЙ.

Торговая площадь, противъ Биржи. Телефонъ № 570.  
ИМѢЮТСЯ НА СКЛАДѢ ОТЪ 2—10 СИЛЪ.

# Коммиссіонная Контора Г. П. ФЬЕРФОРЪ.

Разрѣшенная Правительствомъ подѣ фирмою „Ирудъ“.

Харьковъ, уголѣ Московской улицы и Петровскаго переулка.

**Производитъ рекомендацію служащихъ**

на разныя частныя должности по всеѣмъ спеціальностямъ (кромѣ домашней прислуги) исключительно съ рекомендаціями извѣстныхъ конторѣ лицъ.

**Тамъ-же: покупка, продажа, аренда и залогъ**

имѣній, хуторовъ, дачъ, фабрикъ, заводовъ, мельницъ и проч. въ разныхъ губерніяхъ, въ томъ числѣ въ Крыму и на Кавказѣ, домовъ въ Харьковѣ и др. городахъ.

**Устройство капиталовъ**

исключительно подѣ закладныя имѣній, домовъ и для разныхъ предпріятій.

**Залогъ имѣній**

и другихъ недвижимыхъ имуществъ въ Земельныхъ банкахъ.

**Р. С. Отдающіе деньги по заклад. коммис. не платятъ.**

---

**Модно-галлантерейный и парфюмерный магазинъ  
Петра Юльевича**

**Р О Е Р Ъ**

*Гостинный рядъ, прот. серебряной линіи, № 3, въ Харьковѣ.*

Магазинъ имѣетъ громаднѣйшій выборъ товаровъ лучшихъ русскихъ и иностранныхъ фабрикъ.

**Свадебные и бальные уборы и фата.**

**ПОСЛѢДНІЯ НОВОСТИ ОТДѢЛКИ ДЛЯ ПЛАТЬЕВЪ И ПАЛЬТО.**

Товары въ моемъ магазинѣ имѣются всегда хорошаго качества, цѣны недорогія и отношеніе къ покупателямъ самое добросовѣстное.

НОВО-ОТКРЫТЫЙ  
**МАГАЗИНЪ „ЛЮНЪ“**

ВЪ ХАРЬКОВЪ,

Гостинный рядъ, по Монастырскому пер., гдѣ Астраханская гост.

Телефонъ № 965.

РЕКОМЕНДУЕТЪ ГРОМАДНЫЙ ВЫБОРЪ  
МУЖСКАГО, ДАМСКАГО и ДѢТСКАГО ГОТОВАГО ПЛАТЯ.  
МОДЕЛИ и ТОЧНЫЯ КОПИРОВКИ ИХЪ.

**ДЛЯ ПРИЕМА ЗАКАЗОВЪ**

большой выборъ суконъ, трико, драпа, плюша и другихъ  
матерій новѣйшей ткани и цвѣтовъ.

Форменная платья для всѣхъ учебныхъ заведеній. МѢХА и МѢХОВЫЯ ВЕЩИ.



**Магазинъ**  
**И. В. Семехежко.**

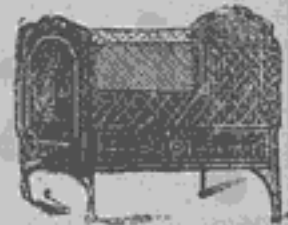

*г. Харьковъ, противъ биржи.*

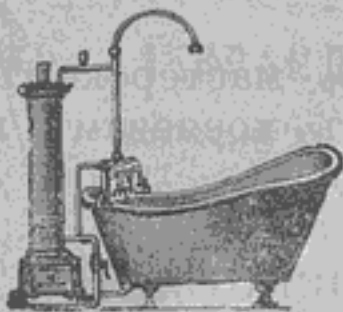

Кровати, умывальники, ванны,  
сундуки, хозяйств. вещи, само-  
вары, лампы и пр., и пр.

Телефонъ 877.

Иллюстр. прейсъ-куранты по требованію.





БОЛЬШОЙ МАГАЗИНЪ  
ГОТОВАГО МУЖСКАГО И ДАМСКАГО ПЛАТЯ  
И ПРИЕМЪ ЗАКАЗОВЪ

**Д. И. ВЫСОЧИНА.**

*Харьковъ, д. Пащенко-Тряпкина на углу Клочков-  
ской ул., внизу Пассажа.*

Модели и точныя копіровки.

Мѣха и мѣховыя вещи, форменныя готовыя платья и по заказу.

Цѣны дешевыя.

Мыловаренный Заводъ

**Жикажора Якимова**

ВЪ ХАРЬКОВЪ

ПРЕДЛАГАЕТЪ: заводамъ, фабрикамъ, мастерскимъ,  
аптекарскимъ магазинамъ, сельскимъ хозяевамъ и  
для домашняго обихода

**ЗЕЛЕНОЕ** (мазеобразной консистенціи)

⇒ **МЫЛО.** ⇐

Вазелинъ бѣлый и желтый, себонафтъ.



Граверно-механическая мастерская и фабрика  
КАУЧУКОВЫХЪ ШТЕМПЕЛЕЙ

# И. Альтмунера.

ХАРЬКОВЪ.

Екатеринославская ул., д. За-  
мятина № 2-й, около гостини-  
цы „Россия“.



**Большой выборъ**  
численниковъ, ну-  
мераторовъ, печатей,  
пломбирныхъ щинцовъ  
и всевозможныхъ аппа-  
ратовъ самаго новѣйшаго  
изобрѣтенія для метал.  
и каучуков. штем-  
пелей.



**ПЕЧАТАНИЕ**  
конторскихъ при-  
надлежностей, ви-  
зитныхъ карточ.,  
свадебныхъ биле-  
товъ и проч.

Собствен. литейная мастерск. для изготовлен. рельефныхъ и металлич. надписей изъ поли-  
рован. цинка и бронзы.

**ГРАВИРОВАНИЕ НА ЗОЛОТЬ, СЕРЕБРЬ И СЛОНОВОЙ КОСТИ.**

Заказы выполняются аккуратно и по самымъ умѣреннымъ цѣнамъ.



## И. АЛЕКСАНДЕРЪ

Городской домъ.

Николаевская площадь.

ГЛАВНОЕ ДѢЛО:  
Швейныхъ машинъ всѣхъ сист.  
ЛАМПЪ, ЛЮСТРЪ и проч.  
Хозяйств. и Кухон. принадлежн.  
Предметы роскоши.

## Спеціальныи Оружейныи Магазинъ

# „СПОРТЪ“

ХАРЬКОВЪ НИКОЛАЕВСКАЯ ПЛ.  
ДОМЪ УКШЕ  
ПРЕДЛАГАЕТЪ П. ОХОТНИКАМЪ  
ГРОМАДНЫИ ВЫБОРЪ РУЖЕЙ  
ПЕРВОКЛАССНЫХЪ МАСТЕРОВЪ  
НОВЫИ ИЛЛЮСТРОВАННЫИ  
ПРЕЙСЪ-КУРАНТЬ ВЫСЫЛАЕТСЯ БЕЗПЛАТНО.



ТЕЛЕФОНЪ № 180-й.

ТОРГОВЫЙ ДОМЪ

# Назаренко и Игнатовъ

ВЪ ХАРЬКОВЪ,

ВЪ ГОСТИННОМЪ РЯДУ, № 2, 3, 4, 5, 6, и 7.

Имѣемъ честь покорнѣйше просить нашихъ иногороднихъ покупателей не забывать нашу фирму своими требованіями.

**ОБРАЗЦЫ:** шелковыхъ, шерстяныхъ, полотняныхъ бумажныхъ, суконныхъ и прочихъ товаровъ высылаются нами по первому требованію и бесплатно.

Мы посылаемъ образцы съ большой готовностью и просили бы только нашихъ уважаемыхъ покупателей обозначать точно цвѣтъ и сортъ матеріи и назначать приблизительную цѣну ея, дабы мы, не затрудняясь, могли удовлетворить требованія. При выискѣ товара просимъ указать (на всякій случай) два образчика, предоставивъ намъ право замѣнить одинъ образецъ, въ случаѣ его продажи, другимъ.

Въ виду огромныхъ затратъ, при разсылкѣ образцовъ, мы будемъ благодарны, если ненужные образчики соблаговолѣть прислать намъ обратно.

Принципъ нашей фирмы—это соблюденіе интересовъ публики, для удовлетворенія которой мы предлагаемъ товары лишь самаго лучшаго качества, избѣгая продажи илохого, дешеваго товара.

Мы выписываемъ и покупаемъ товары изъ первыхъ рукъ, отъ первоклассныхъ русскихъ и заграничныхъ фабрикъ, постоянно обновляя наши запасы новѣйшими предметами и ни въ какомъ случаѣ не ищемъ и не прибѣгаемъ къ случайнымъ и партіоннымъ покупкамъ, а также не дѣлаемъ фиктивныхъ дешевыхъ распродажъ, каковыя назначаются нашими конкуррентами ежемѣсячно съ крикливыми рекламами.

Что касается насъ, то мы назначаемъ дѣйствительно дешевую продажу только два раза въ годъ по окончаніи сезоновъ лѣтняго и зимняго, т. е. въ началѣ Января и въ концѣ Августа—и то лишь на три дня.

*А. В. Игнатовъ.*



# Садоводство и съмехная торговля

Григорія Ивановича

## Эбергарда

въ Харьковѣ.

Удостоенъ двумя медалями.

БУКЕТЫ, \* ЛУКОВИЦЫ, \* РОЗЫ.

Металлическіе вѣлки.

Искусственныя пальмы.

Магазинъ—Сумская, № 5.

Садоводство—Куликовская, № 35.

ТЕЛЕФОНЪ № 264.

Каталоги высылаются бесплатно.



### ГИГИЕНИЧЕСКІЕ КОРСЕТЫ А-ЛЯ-КОКЕТЪ.

Рождественская, № 6, телефонъ № 1119.

Заготовленъ большой выборъ модныхъ корсетовъ отъ 2 до 40 руб., бандажей, ceintures, спиноподдержателей, reforme и бюстгальтеръ, имѣются также новый фасонъ sans ventre и корсетъ-бандажъ. Заказы выполняются въ 8 часовъ.

Отдѣленіе корсетной фабрики А-ля-кокеть

Московская ул., д. Штейфона, противъ магазина Альшвангъ.

ХАРЬКОВСКІЙ МЕТАЛЛИЧЕСКІЙ  
ЗАВОДЪ  
Б. В. ШАПЛАРА,

ВЪ ХАРЬКОВѢ.

Контора и магазинъ:

Екатеринослав-  
ская улица, домъ  
№ 2.

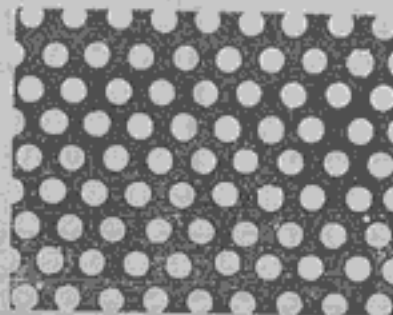

Производитъ всевозможныя тканныя и плетенныя сита изъ разнаго рода проволокъ, а также продыравленныя жести—съ круглыми, квадратными и продолговатыми отверстиями. Рѣшетки. Американскія кровати.

Колючія изгороди отъ 10 н. за саж.

ХАРЬКОВСКІЙ АМБАРЪ  
ТОВАРИЩЕСТВА МАНУФАКТУРЪ  
**Иваха Коховалова съ С-мъ**

Суздальскій рядъ, №№ 68, 69, и 70.

**ТЕЛЕФОНЪ № 789.**

*Телеграммы: Товар. Коновалова.*

Предетавитель Фирмы

**Николай Алексѣевичъ Авиловъ**

Харьковъ, Маринская ул., д. № 13

*Телефонъ № 485.*

**И. В. ЩЕКЛѢВЪ.**

МАГАЗИНЪ

**серебряныхъ, золотыхъ и бриллиантовыхъ вещей**

въ Москвѣ, Ильинка, Старый Гостин. дворъ, № 14.

въ Нижегородской ярмаркѣ, Главн. домъ, № 12

и въ Харьковѣ, Университет. ул., Гостин. дворъ, соб. помѣщ.

**НА ВСѢ ВЕЩИ ПРИНИМАЮТСЯ ЗАКАЗЫ.**

IOHANN SCHEKLEEFF

in Moskau und Charkow

HANDLUNG

von Silber-Gold und Schmuck-  
Sachen.

JEAN CHEKLEEFF

à Moskou et à Kharkoff

MAGASIN

d'ofets en or, argent et dia-  
mants.

**ЦѢНЫ БЕЗЪ ТОРГУ.**



# Оптикъ Виттъ.

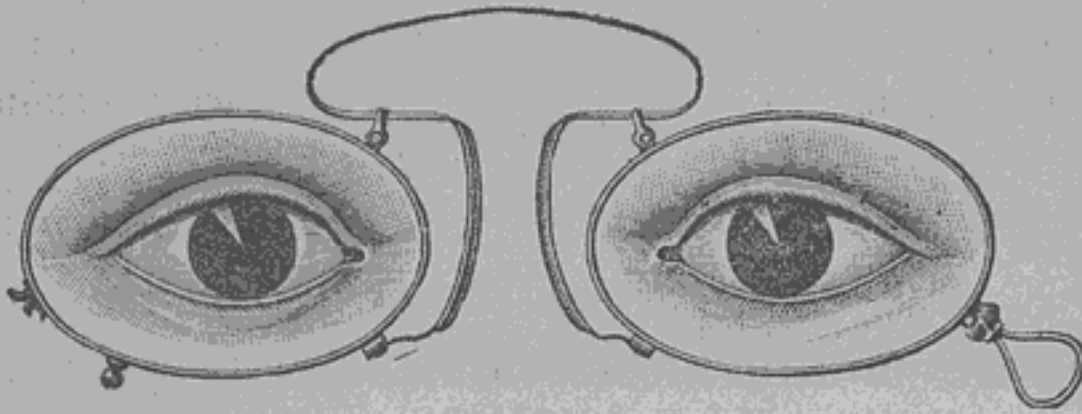

Г. ВИТТЪ. Харьковъ, уг. Моск. ул. и Петровск. пер.

Большой выборъ очковъ, пенсне, биноклей и проч.

Приемъ починокъ оптическихъ, физическихъ, хирургическихъ и проч. инструментовъ.

## „Переплетное Дѣло“

*Евсъя Шепшелевича.*

Костюринскій переулокъ, д. № 5.

Производство и продажа

*Карман. книжекъ,*

*Бюваровъ,*

*Папокъ,*

*Блокъ-нотъ*

*Кохторскихъ,*

*Копирныхъ и др.*

*книгъ и*

*Тетрадей.*

Приемъ для переплета раз. книгъ.

Адресъ для писемъ и телеграммъ: Евсъю Шепшелевичъ.





1874 Г.

Южно-Русское



Книгоиздательство

1902 Г.

# Ф. А. ЮГАНСОНА,

коммисіонера ИМПЕРАТОРСКАГО Харьковскаго Университета

**ВЪ КІЕВѢ.**

- 1) уголь Крещат. и Прорѣз-ной, № 1.
- 2) Крещатикъ, д. Дехтерева № 41.

**ВЪ С.-ПЕТЕРБУРГѢ.**

Невскій проспектъ, № 68.

**ВЪ ХАРЬКОВѢ.**

Московская улица, домъ Тихонова № 23.  
Телефонъ № 907.

Имѣетъ большой выборъ книгъ по всѣмъ отраслямъ знанія.

ПРИЕМЪ ПОДПИСКИ НА ВСѢ РУССКІЯ ГАЗЕТЫ и ЖУРНАЛЫ ПО ЦѢНАМЪ РЕДАКЦІЙ.

Учебныя заведенія, Библіотеки и Гг. Студенты пользуются уступкой.

Каталогъ изданій высылается бесплатно.



Телефонъ № 576.

МАГАЗИНЪ и СКЛАДЪ

## ГУРЕВИЧА

въ ХарьковѢ,

Николаевская площадь, № 9, противъ биржи.



### Кафли,

терракотовыя украшенія, маіоликовыя печи и каминны ЗАВОДА „АБО“ ВЪ ФИНЛЯНДІИ; вѣтавы, металлическія печныя принадлежности; кирпичъ—огнеупорный и гжельскій, трубы—гончарныя, водопроводныя и водоотводныя, черепица Марсельская и Русская, ПЛИТКИ—половыя, паркетныя, ванныя и тротуарныя. ЦЕМЕНТЬ. Водопроводныя, ватерклозетныя принадлежности, ванны, нагрѣватели и арматура. Водопроводныя и канализаціонныя трубы и другіе строительные матеріалы.

ТОВАРИШЕСТВО  
**М. ГЕЛЬФЕРИХЪ-САДЕ**  
СКЛАДЪ и ЗАВОДЪ  
ЗЕМЛЕДѢЛЬЧЕСКИХЪ МАШИНЪ и ОРУДІЙ  
ВЪ ХАРЬКОВѢ.

**ОТДѢЛЕНІЯ:** въ Ростовѣ-на-Дону, Армавирѣ и Георгіевскѣ на Кавказѣ,  
Полтавѣ, Кременчугѣ и Балашовѣ.

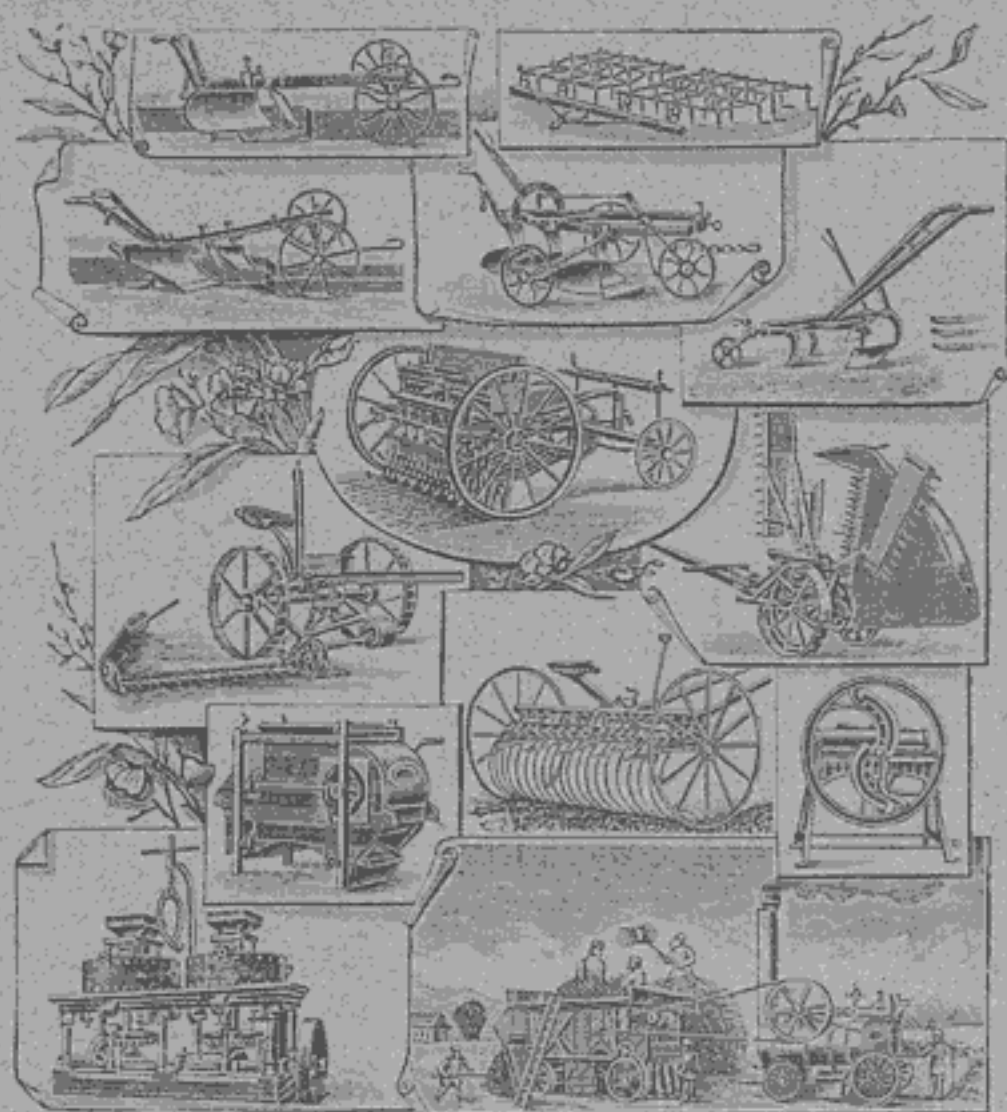

Каталоги и справки высылаются по требованію бесплатно.

Ф-во ФАБРИКИ

# ЖОРЖЪ БОРМАНЪ

Телефонъ № 244.

За превосходныя качества издѣлій фабрика удостоена на Нижегородской выставкѣ 1896 г. высшей награды, правомъ изображенія Государственнаго герба.

## Въ С.-Петербургѣ,

Магазины: Невскій просп., № 21 и 30.  
Англійск. просп., 14—16.

Фабрика и контора: Англійскій просп.,  
соб. д., №№ 14 и 16.

Оптовый складъ: внутри Апракс. двора,  
Черныш. провз., Ягод. рядъ, № 223/224.

## Въ Москвѣ,

Маросейка, въ домѣ кн. Шаховскаго.

## Въ Харьковѣ,

Фабрика и контора: Кацарская улица,  
въ соб. д., №№ 24 и 26.

Складъ: Рыбная улица, № 7-й.

Магазинъ: Никол. пл. д. Гладкова, № 19.

## На Нижегородской ярмаркѣ,

Макарьевск. ул., соб. лавки №№ 85 и 87

## ПРОИЗВОДСТВО:

шоколада, шоколадныхъ и фруктовыхъ конфектъ,  
какао, мармелада, каромели, моннаеье, пастилы,  
драже, пряниковъ и чайныхъ печеній.

Адресъ для телеграммъ: БОРМАНЪ—Харьковъ.