L'Abeille de la Nouvelle-Orléans

BUREAUX No 73 RUE DE CHARTRES

NOUVELLE-ORLEANS.

VENDREDI MATIN, 16 FEVRIER.

DEPECHES

Télégraphiques

TRANSMISES A L'ABEILLE.

WASHINGTON.

La commission arbitrale. Discussions.

Washington, 15—Le correspondant du New York Word, dans une dépêche télégraphique qu'il a adressée à ce journal, dit annonce que ceux des membres démocrates de la commission arbitrale qui ont concouru à la rédaction du bill électoral, ont eu une conférence pour bien établir le sens attribué à la loi quand elle était en discussion au sein du comité conjoint relativement à l'admission des preuves. Ils ont réuni, de l'aveu des membres républicains du comité conjoint, à établir ce fait que le bill autorise bien clairement les recherches des faits. La question à décider maintenant est celle de savoir dans quelle mesure cette recherche peut être renfermée. L'enquête peut prendre une grande extension ou elle peut se borner à une simple protestation inscrite aux archives du tribunal.

Plaidoirie de M. Evarts.

M. Evarts a formulé le principe que le droit de voter appartient à l'Etat, et que le gouvernement fédéral ne peut pas le réglementer. Celui-ci tient ses pouvoirs de la Constitution. Une fois les voix comptées dans un Etat, le gouvernement fédéral ne peut que les recevoir, comme cela s'est fait dans le cas de la Floride. La commission n'a pas le pouvoir de compter les voix. Passant à Levissee et à Brewster, deux électeurs de la Louisiane, M. Evarts a dit qu'il n'était pas prouvé qu'ils fussent inéligibles le 6 décembre. Il a passé ensuite à la discussion des lois de la Louisiane relatives aux pouvoirs du Bureau des retours et à l'éligibilité des fonctionnaires d'Etat comme électeurs présidentiels.

Après avoir parlé pendant deux heures, il s'est plaint en terminant de ce que le temps des avocats républicains avait été absorbé à plaider une question incidente, ce qui leur en laissait beaucoup moins pour plaider sur le fonds même de la question.

Le grand principe qu'Evarts a cherché à faire prévaloir c'est qu'aucune mesure prise par la Commission ne saurait amoindrir les droits d'un Etat. Il n'a pas été heureux: on n'a pas reconnu en lui le grand avocat qui avait défendu Andy Johnson dans le grand procès d'impeachement.

M. Evarts, dont les considérations s'étaient bornées à l'aspect purement légal de la question, a parlé avec une chaleur extraordinaire et a été écouté tout le temps avec la plus grande attention.

Conclusion du juge Campbell.

Le juge Campbell a conclu en disant que la Louisiane était plus intéressée à la défense et au maintien de la volonté de son peuple qu'au triomphe d'aucun candidat présidentiel. Les affaires étaient sous la domination d'une oligarchie usurpatrice et sans principe qui ne pourrait d'elle-même exister une heure. Il a cité une description anglaise des coteries d'aventuriers et de renégats qui contrôlent la Turquie et a dit qu'une résidence de 10 ans en Louisiane l'avait mis à même de bien juger des troubles de cet empire. Les souffrances de la Louisiane doivent être attribuées à la tolérance qu'on a eu dans cet Etat pour les mauvais gouvernements.

En relation à la vacance non remplie dans le Bureau des Retours, il a cité des autorités pour montrer que sous l'acte qui requiert que le Bureau soit composé d'hommes de divers partis politiques, le mot *then* rend impératif de remplir la vacance immédiatement et que si les témoignages étaient admis, ils montreraient que la raison venait de ce que des hommes corrompus voulaient échapper aux observations.

Mr Merrick a présenté un bref additionnel relatif au manque d'autorité de la part d'un bureau incomplet et a dit qu'il désirait répliquer à une remarque faite par Mr Evarts, et qu'une protestation avait été dûment enregistrée par les démocrates contre le pouvoir du Bureau des Retours à compter les votes.

Mr Evarts a dit qu'il ne s'était pas exprimé ainsi, que ce qu'il avait dit était que personne n'avait prétendu que le gouverneur Kellogg dût compter le vote.

Après un quart d'heure de suspension la commission est restée en consultation jusqu'à cinq heures et demie, et alors elle s'est ajournée à 10 heures du matin, après avoir adopté un ordre qu'elle voterait sur l'admissibilité des témoignages à 4 heures de l'après-midi.

Le secrétaire a été chargé de notifier aux avocats que la décision de la commission leur serait communiquée à quatre heures et quart. Il est entendu qu'il n'y aura pas de discussion sur la question avant que les arrangements préliminaires aient été pris.

Clôture des Débats devant la Commission électorale.

Washington, 15—Le juge Campbell a clos les débats à 5 heures. Après une courte séance secrète dans laquelle la commission a décidé qu'elle voterait demain à quatre heures, elle s'est ajournée à demain à 10 heures en séance publique.

Espoir des démocrates.

Les démocrates sont moins abattus aujourd'hui; ils reprennent espoir. Il est évident que les avocats républicains sont sur la défensive, et tout le monde sent que s'ils sont forcés dans leurs premiers retranchements leur cause est perdue.

Assistance militaire pour la collection du Revenu.

Washington, 15—Deux compagnies d'infanterie sont arrivées à Cartersville pour aider à la collection du Revenu. Elles seront à cheval.

Demande des imprimeurs contre la réduction des gages.

Une délégation d'imprimeurs, du Bureau des impressions publiques, s'est rendue auprès du Président pour le prier d'intervenir contre la réduction des gages.

Affaire des Imprimeurs.

Washington, 15—Le Président est allé au Capitole, aujourd'hui, pour conférer avec les sénateurs sur la réduction des gages des ouvriers imprimeurs, réduction à laquelle il est opposé. Les sénateurs Windom, Sargent et Anthony ont fait observer au Président que le veto du bill nécessiterait probablement une session extraordinaire du Congrès.

Mr Blount, de Georgie, chargé du bill des allocations navales a pressé la discussion aujourd'hui sans amendement matériel. Il fait encore des réductions sur le dernier bill.

Le Président a signé le bill autorisant les commissaires de la Banque des Affranchis à acheter et à vendre les biens.

Une délégation a demandé au Président le pardon des Indiens emprisonnés en Floride.

Loi électorale dans divers Etats.

La plupart des témoignages reçus par le comité des Privilèges du Sénat, dans l'enquête sur l'Alabama, ont porté sur la clause de la loi d'Etat qui requiert que les électeurs votent en precinct.

Aujourd'hui le col. Graham qui a représenté les démocrates a cité la loi d'élection de l'Illinois pour montrer que la loi de l'Alabama avait été copiée sur la première.

M. Cameron, du Wisconsin, a fait remarquer que très probablement les Etats du Nord avaient de semblables clauses.

SÉNAT.

M. Hamlin, du Maine, a présenté une résolution pour permettre à la Commission Electorale d'occuper l'enceinte du Sénat pour sa séance du soir. Il n'y a pas de gaz à la Cour Suprême, de sorte que les séances du soir tenues dans ce local offrent de grands inconvénients.

Le comité des pensions fait un rapport contraire au bill pour augmenter la pension de la veuve du col. Fletcher Webster, fils de Daniel Webster.

Le bill du chemin de fer est mis de côté. Le bill de taxe du district passe.

CHAMBRE.

Le bill des allocations navales passe avec un amendement pour la nomination d'une commission qui décidera de la politique maritime future des E. U. La Chambre s'ajourne.

Les comptes de Babcock.

Le rapport suivant lequel le génl Babcock serait en déficit pour une somme considérable est discrédité par autorité.

Lettre du Gouverneur Nicholls sur l'affaire de la Maison d'Etat.

A E. A. Burke, R. L. Gibson, Wm. M. Levy, à Washington, Dist. de Columbie.

Tout est parfaitement tranquille ici. Le *Republican* dit, ce soir, que l'homme qui a tenté de tuer Packard est évidemment un étranger ici, n'étant, de son aveu, à la Nlle-Orléans que depuis 24 heures; que Packard a été légèrement effleuré par une balle, mais que l'assaillant a été blessé au bras.

Notre police a essayé d'obtenir accès dans le but d'avoir des témoignages pour arrêter l'homme accusé d'avoir commis cette tentative de meurtre, mais ils n'ont pu entrer, cette permission leur ayant été refusée par ceux qui ont la garde de l'hôtel St. Louis, et l'homme est maintenant sous la garde de la police de Packard.

Je m'occupe maintenant à rassembler les faits concernant cette affaire. Je ne puis concevoir ce qui a poussé cet homme à commettre une pareille tentative et aucun ami de la Louisiane ne peut en avoir aucune idée. Tous les efforts seront faits pour éclairer cette affaire et des mesures légales seront prises. Je vous en informerai par le télégraphe aussitôt que possible. Les républicains voudraient sans doute faire de cela un capital politique.

Signé F. T. NICHOLLS.

Indications météorologiques.

Washington, 15.—Indications pour les Etats du Golfe: Stats quo ou baisse du baromètre, vents du sud et de l'est plus chauds, et pluie légère suivie d'un léger vent de nord dans le sud-ouest.

Quelque chose sur Weldon.

Philadelphie, 15—Des recherches ayant été faites au bureau de la Press de Philadelphie on a appris que Wm. H. Weldon qui s'est introduit chez l'Exécutif aujourd'hui, sous le prétexte qu'il était correspondant de ce journal et qui a assailli le gouv. Packard est un imposteur, n'ayant aucun rapport quelconque avec la Press et rien n'étant connu de lui au bureau de ce journal.

FRANCE.

Paris 15—Le gén. Nicolas Anne Teodule Changarnier est mort hier.

ITALIE.

Rome, 15 fév.—L'empereur du Brésil est allé voir le pape et a exprimé à Sa Sainteté le désir de voir cesser le différend qui existe entre le gouvernement brésilien et le Vatican au sujet des affaires ecclésiastiques. *Le pape* a répondu que l'Eglise au lieu de susciter des obstacles à la conciliation y aidera au contraire par tous les moyens. Il espère du reste pouvoir bientôt rétablir la paix et la concorde au sein de l'Eglise brésilienne.

Le Pape et l'Empereur du Brésil.

Rome, 15—L'entrevue du Pape avec l'empereur du Brésil a été marquée par une extrême cordialité. L'Empereur a montré beaucoup d'émotion et s'est jeté aux pieds du Pape. L'Impératrice, qui était présente, a été reçue aussi avec une grande bonté par le St-Père.

Les prochains Cardinaux.

Les prélats de Verone, Lyon, Rheims, Vienne, Salzbourg, Saragosse et Santiago et les ecclésiastiques italiens Monsignori Nina, Barretti et Lingi, ont reçu avis officiel de l'intention du Pape de les nommer cardinaux au prochain consistoire.

PRUSSE.

Berlin, 15 février—Rudolph Meyer, rédacteur d'un journal socialiste, a été condamné à neuf mois de prison pour avoir diffamé le prince Bismark.

AUTRICHE.

Vienne, 15 fév—La seconde Chambre du Reischrath a voté une subvention de 600,000 florins pour les frais de la Grande Exposition de Paris en 1878.

RUSSIE.

Londres, 15—On écrit de Kischenieff au *Daily News* que les troupes réunies dans cette ville, pour opérer contre la Turquie, s'il y a lieu, s'élèvent à 120,000 hommes d'infanterie et à 80,000 de cavalerie. L'artillerie a 428 pièces de canon. Ce premier corps d'armée sera suivi, immédiatement, de deux autres qui se trouvent à Odessa, de sorte que l'effectif en campagne offrirait un total de 180,000 hommes d'infanterie et de 120,000 hommes de cavalerie, avec 720 canons. Tout est prêt pour une entrée immédiate en campagne. Mille chevaux ont été achetés pour les trains.

Toute l'armée pourrait traverser le Danube en un jour sur le pont qui y a été construit. Dans le port sont mouillés treize énormes allèges, assez grands pour traverser l'Atlantique, deux grandes barges, sept bateaux plus petits et une foule d'accessoires indispensables en temps de guerre. Sa mobilisation s'est opérée si facilement qu'en un mois quatre corps d'armée auraient pu traverser le Pruth.

Une dépêche de Vienne au Standard dit que le czar ordonnera, le 24 février, la mobilisation de six autres corps d'armée.

NEW YORK.

Mort libératrice.

Newark, N J, 15 fév.—Ryan, meurtrier condamné à mort, devait être pendu aujourd'hui. Il est mort ce matin à huit heures dans sa cellule après avoir été malade toute la nuit. On croit qu'il s'est empoisonné.

Meeting des détenteurs de bons du chemin de Jackson.

New York, 15—Un meeting des porteurs de bons du grand chemin de Jackson et du Nord a été tenu aujourd'hui. Les membres présents représentaient plus de cinq millions. Ce meeting a eu lieu pour aviser aux moyens de mettre les porteurs de bons qui le désireraient, à même de participer à l'achat du chemin de fer. Le meeting a été ajourné au 26 février afin que le représentant de porteurs de bons résidant en Angleterre, puisse être ici.

Enterrement du maire Kearney.

Wilkesbarre, Pa. 15—Le maire Kearney, qui vient de mourir, était un catholique romain et un franc-maçon. On a refusé de dire la grand'messe; mais l'évêque O'Hara a ordonné par le télégraphe que les restes fussent enterrés dans un terrain consacré.

Fausse-monnaie.

Dubuque, 15—Six hommes munis de tous les outils nécessaires pour la fabrication de la fausse-monnaie viennent d'être arrêtés ici.

NOUVELLES DIVERSES.

Bridgeport, Conn. 15—On se porte sur la Banque d'Epargnes de ville. Elle avait payé $75,000 à midi. La Banque est solide.

New York, 15—Boyden, Malley & Co, fabricants de chapeaux, ont fait faillite. Passif $84,000, actif $40,000.

Perte du steamer Clifford.

Shreveport, 15.—Arrivés, La Belle et Dawn de la Nlle Orléans. Parti pour ce port, le steamer Ste Mary. La rivière a monté de 5 pouces. Temps couvert et frais.

Le steamer Clifford en revenant de Fulton, Ark., a frappé contre un chicot à un mille au-dessous de Gilmer, à 7 heures et demie du matin et a coulé bas immédiatement. Le bateau est entièrement perdu ayant touché sa quille en l'air. Sa cargaison qui consistait en 460 balles de coton est dans la rivière.

Le steamer Dawn est parti ce matin pour Fulton. Il arrivera à temps pour sauver le coton.

Le Clifford appartenait à MM. Hamilton & Co., de cette ville et était assuré pour une faible somme. Il était commandé par le capitaine Jos. Alston. Personne n'a péri.

Nouvelles maritimes.

Passe du Sud-Ouest, 15 fév—Vents nord-est légers. Arrivés: Steamship anglais Chilian, Brammer patron, à 7 h. A. M., de Liverpool, via West Indies et les ports mexicains, à Pim, Forwood & Co.

Steamship espagnol Rita, Riesta patron, de la Havane, à 10 h. A. M., à Puig, Carrol & Co; goëlette Eugénia, Ferrer patron, de Grand Caillou, à patron.

Partis hier soir: Steamship Mississippi; barques Bristol et Halcyon; goëlettes Sunbeam et Mary E. Simmons.

La barque George Krumelberg, de Cette, rapportée auparavant comme attendant des ordres, est partie pour Mobile.

Passe du Sud-Ouest, 15, 6 P. M.—Arrivé goëlette Ebenizer, en 12 jours du port Antonio, goëlette Geo. Sealy de Galveston.

Port Eads, 15, 6 P. M.—Steamship Tappahannock, de la Havane via les ports de la Floride à 11 45. Parti steamship Hudson.

New York, 15 février.—Arrivé: Champion; à l'ancre, Nevada. Arrivé à destination, Muades; en route pour Pensacola, Nora.

Marchés étrangers.

Paris, 15—Les espèces ont augmenté de 1,150,000.

Liverpool, 15, 3:30 P. M.—Midddling upland, 6⅝d., middling Orléans 6¾d.

4 P. M.—Uplands, low middling clause, mars et avril, 6¾ à 6 23/32.

Londres, 15, 4 P. M.—Erie 8⅝.

Paris, 15, 4:30 P. M.—Rentes 106f. 15c.

Londres, 15, midi—Cour des rues ⅝ et 1⅛, ce qui est ⅝ et ⅛ au-dessous du cours des banques.

Liverpool, 15—Midi—Coton, tranquille; middling uplands 6 3/4d; orléans 6 15/16d. Ventes 10,000 balles, pour la spéculation et l'exportation 1000. Recettes 5100 balles; américaines 4000. Futurs ont ouvert 1/16d plus cher que le plus bas prix d'hier, mais sont redevenus plus faibles. Uplands, low middling clause; à livrer en février et mars 6 11/16d; mars et avril 6 9/16 à 6 3/4; avril et mai 6 7/8d; mai et juin 6 5/16d; juin et juillet 7d; juillet et août 7 1/32d; expédié avril et mai 6 27/32; mai et juin 6 29/32d; juin et juillet 6 31/32d, mars et avril, par voilier, 6 15/16d.

Liverpool, 15, 5 h. P. M.—Les ventes comprennent 8100 balles américain. A livrer, à la clôture, ferme, uplands low mid clause, à livrer, mars et avril 6 3/4.

Liverpool, 15, 2 h. P. M.—Coton—Uplands, pas au-dessous du Low Middling, à délivrer mars et avril 6 29/32d, juillet et août 7d.

Liverpool, 15, 4 h. P. M.—Coton—Pas au-dessous du Low Middling, à délivrer avril et mai 6⅞d.

Paris, 15—Bourse calme. Rentes sans changements.

Londres, 15, 3 h. P. M.—L'encaisse a augmenté de £610,000.

Marchés américains.

New York, 15, soir,—Coton, recettes nettes 524, brutes 3,725, à livrer, facile à la clôture, ventes 54,000, février 12 11/16 à 12¾, mars 12⅞ à 12 29/32, avril 13⅛, mai 13 5/32, juin 13 15/32 à 13½, juillet, 13 9/32, août 13⅝ à 12 21/32, septembre 13 11/32 à 13⅜, octobre 13⅜ à 13 13/16, novembre 12⅝, à 12 13/16, décembre 12⅝ à 13 12/16. Coton calme et plus facile à la clôture. Mid. uplands 12⅞, mid. Orléans 13. Ventes, 440 balles, recettes nettes consolidées 10,109. Exportations en Grande Bretagne 70,075, France 9008, Continent 7457, Chenal 1315.

New York 15, soir—Argent calme à la clôture, 2 1/2 à 3 Sterling 4 1/2. Or ferme 105 5/8 à 105 3/4. Gouvernements meilleurs. Nouveaux 5 110 3/8.

New York, 15—Coton calme; ventes 665; uplands 12 7/8; Orleans 13.

A livrer, à la clôture, calme. Mars 12 15/16 à 12 31/32, avril 13 1/8 à 13 5/32, mai 13 11/32 à 13 3/8, juin 13 1/2 à 12 17/32.

New York, 15—Stocks actifs et irréguliers. Balances de la sous-trésorerie: or, $71,694,674, billets $44,134,000. Le sous-trésorier a payé: intérêts $13,000, pour bons 14,000. Les Douanes ont fait $191,000.

New York, 15—Consols de la Louisiane: 56 1/2 offert, 58 demandé.

BULLETIN FLUVIAL.

Memphis, 15—La rivière a monté de 8 pouces, et a actuellement 18 pieds au-dessus. Parti, le Donnelly pour la Nouvelle-Orléans.

Vicksburg, 15—Descendant, le Standard, le Capital City. Temps couvert et froid. Le fleuve a baissé de 8 pouces.

Cincinnati, 15—Rivière, 16 pieds—baissant. Temps clair et froid. Parti, le Gold Dust, pour la Nlle-Orléans.

Pittsburg, 15—Rivière 5 pieds—montant lentement. Temps clair et froid.

Louisville, 15—L'Ohio baisse et il n'y a que 5 pieds 6 pouces dans le canal. Descendant, le Thompson Dean, de Cincinnati pour N. Orléans.

Evansville, 15—Rivière, 17 pieds et demi—baissant.

Caire, 15—Parti, le Cha. Morgan, N. Orléans.

Loi de Revenu.

Voici le texte du bill présenté hier, au Sénat, par Mr Texada. Il a été lu deux fois, puis soumis au comité judiciaire.

Acte pour amender un acte intitulé "Acte pour amender et décréter de nouveau les sections 1, 7, 48, 58, 60, 61, 75 et 77 d'un acte intitulé 'Acte pour pourvoir au revenu, imposer et percevoir les taxes, pour prescrire certaines pénalités et forfaitures; pour pourvoir à la création et au renvoi d'officiers de revenu et définir leurs devoirs; pour punir certains crimes et délits; pour créer des hypothèques en faveur de l'Etat dans certains cas; pour régler le mode de paiement de sommes provenant du trésor; pour prescrire certains devoirs de juges de paix, de certains officiers d'Etat et de paroisse; pour pourvoir à la perception de taxes et de licences arriérées' approuvé le 3 mars 1871 et relatif aux *fees* de l'auditeur des comptes publics, et pour rappeler toutes les lois qui y sont contraires, approuvé le 6 mars 1872."

Section 1. Il est décrété, etc. Que le 14e paragraphe de la première section du susdit Acte, soit amendé et décrété de nouveau de manière à être comme suit: Que la compensation suivante soit accordée aux percepteurs pour la perception des taxes précisées d'après les tableaux d'assessement, compensation qui reposera sur les sommes perçues et versées dans le Trésor de l'Etat, savoir: sur les premiers trois mille piastres et au-dessous, 10 pour cent; sur toutes sommes au-dessus de trois mille piastres et n'excédant pas $10,000, cinq pour cent; sur toutes sommes au-dessus de $10,000 et n'excédant pas $20,000, trois pour cent; sur toutes sommes au-dessus de $20,000, deux pour cent; sur toutes sommes perçues sur les licences délivrées à des personnes exerçant des professions et des métiers, 10 pour cent du montant versé dans le Trésor de l'Etat; pour toute saisie, une piastre cinquante cents; pour chaque vente, une piastre cinquante cents sur le produit de la saisie et de la vente; pour tout avis de demande de paiement de taxes, vingt-cinq cents.

Sect. 2. Il est de plus décrété, etc. Que toute loi ou partie de loi contraire à cet Acte est rappelée et que cet Acte aura force de loi à dater de son adoption.

BULLETIN FINANCIER.

Jeudi soir, 15 février 1877.

Comptoir d'Echanges (Clearing House) de la Nouvelle-Orléans.

	Echanges.	Balances
10 Fév	$1,981,899 30	$224,685 95
12 Fév	Jour férié, Anniversaire de la naissance d'Abraham Lincoln.	
13 Fév	Jour férié.	
14 Fév	2,449,568 97	180,476 95
15 Fév	3,884,751 00	365,730 71
Jusqu'ici cette semaine	$8,315,659 77	771,295 61
Même temps la semaine dern.	10,270,981 30	1,056,008 45
Total la semaine dernière	12,894,924 30	1,346,345 16
Total la semaine précédente	10,097,551 28	1,128,280 54

—Nous continuons de coter les excellents billets de commerce, 8 à — pour cent par an; les Nos 1, 9 à —; les Nos 2, nominaux; les prêts reposant sur des garanties collatérales, 7 à 9; le papier hypothécaire de premier ordre, 8 1/2 à 9 1/2, et celui de second ordre nominal.

L'or a ouvert à 105⅛ à 105⅜, contre 105⅜ à New York et fermé aux taux d'ouverture sur les deux places. Les ventes ont atteint le chiffre de $88,000, dont $12,000 à 105⅛, $12,000 et $25,000 à 105¼, $10,000, $11,000 et $18,000 à 105⅜.

Il s'est déclaré une hausse de ⅛ cent dans le sterling. Les francs n'ont pas varié. La demande n'a été animée ni dans les uns ni dans les autres. Les opérations de sterling embrassent 27,000, dont 4000 connaissement à 508¾ à 509, 1500, 3000 et 9000 connaissement, 1900 cover No 1, à 508, 3000 connaissement à 509 à 509½, 3000 cover No 1 à 509½. Les ventes de francs comprennent 125,000, en change de commerce, à 4.94⅞ à 4.94⅜.

A la clôture, les traites sterling étaient cotées à 508 à 509 le connaissement et le clear No 1, — à 513 les traites des banques—à 513 1/2 le taux des banques aux comptoirs; les francs, à 4 95 à 4 94 3/8 les traites de commerce et nominales celles des banques.

Le change à vue sur New York n'a pas varié. Les transactions se sont élevées à $310,000, dont $10,000 en change de commerce, à 1/8 pour cent de prime, $25,000 à 5/32, $25,000 et $50,000 de banque, à 3/16, $100,000 de banque à 7/32.

Les banques ont continué de tirer des chèques sur New York à 1/4 pour cent de prime. Le change de commerce, à vue, a encore été coté à 3/16.

Voici le rapport officiel des ventes annoncées, aujourd'hui au Stock Exchange:

5 actions du N. O. Gas Light Co.		$ 105—
5 do	do	105 25
10 do People's Bank		35—
10 do New Orleans Ins. Co.		32—
$10,000 State Consols		54—
10,000 Bons à Primes		29¼
40,000 do		29¼
25,000 do		29¾
55,000 do		29½
90 000 do		29⅝

Formant un total de $230,000 Bons à prime.

On a vendu, hier, sans l'annoncer, 40 actions de la banque des Citoyens à $67.

Les actions ont été calmes.

La demande ayant été meilleure, les consolidés de l'Etat ont fermé à 55 1/2 à 57 contre 55 à 56 1/2 hier.

Les bons à prime ont trouvé moins d'acheteurs. Taux de clôture, 29¼ à 29⅜ contre 29¼ à 29⅜ hier.

BULLETIN COMMERCIAL.

Jeudi soir, 15 février 1877.

COTON—Les ventes d'aujourd'hui embrassent 4,900 balles à des prix irréguliers, en partie à des taux plus faciles sans pour cela de nature à être notés, et d'autres à une baisse de ⅛ de cent, mais qui n'exigent d'autre changement que celui d'une réduction de ⅛ cent dans la colonne extérieure du good ordinary, du low middling, du middling et du good middling.

BASE DE CLASSIFICATION AMÉRICAINE.

Cotes générales		Cotes de l'Exch.
Inferior	— à —	—
Low ordinary	— à —	—
Ordinary	10¼ à 10¾	10⅜
Strict ordinary	10¾ à 11—	—
Good ordinary	11¼ à 11⅝	11⅝
Strict good ord.	11½ à 11¾	—
Low middling	11¾ à 11¾	11¾
Strict low mid.	11⅞ à 12—	—
Middling	12⅛ à 12¼	12⅛
Strict middling	12¼ à 12⅜	—
Good middling	12⅝ à 12¾	12⅝
Middling fair	13— à 13⅛	13⅛
Fair	13⅜ à 13½	—

L'Exchange porte à 102,679 le montant de balles embarquées, dont 42,837 pour Liverpool, 36,757 pour le Hâvre, 10,927 pour la mer du Nord, 6,821 pour Brême, 155 pour l'Espagne, et 4,709 pour les ports de la côte, laissant dans les presses d'après calcul fait à midi, 304,759 balles, dont une partie seulement est en vente.

—ETAT DU MARCHE AU COTON—

Stock en mains, le 1er septembre 1876, balles		28,807
Arrivé depuis le der. état	17,976	
Précédemment	1,101,944	1,119,920
Total		1,148,897
Expédié aujourd'hui	1,913	
Expédié précédemment	839,497	841,410
Stock sur place et à bord non expédié		307,187
Stock, même temps l'an dernier		279,985

TABAC—Nous n'avons pas entendu parler d'aucune transaction dans la journée. Le montant de boucauts en vente est de 5,980.

Nous continuons à coter:

Unsound and frosted	2 @	3½
Inferior lugs	4 @	4½
Low lugs	4¾ @	5½
Medium	5½ @	6
Good to Fine	6¼ @	6¾
Low Leaf	7 @	8
Medium	8½ @	10
Good	10½ @	12
Fine	12½ @	13
Selections	14½ @	15

Il n'a rien été reçu depuis hier soir, et 2 par railroad. Stock en mains 5,154 boucauts.

SUCRE—Reçu 226 boucauts. Fonds de citerne, 3¼ à 4½ c. la livre; Inférieur 5 à 6 ¾c.; common 7 à 7¼; good common à low fair 7¾ à 8; fair à good fair 8¼ à 8¾; fully fair à prime 8¾ à 8⅞; strictly prime 8⅞; choix à fancy 9 à 9¼; jaune clarifié 9⅛ à 10½; blanc 11 à 11¼.

MELASSE—Reçu 372 barils; fonds de citerne 33 à 35 c le gallon; strictly prime, 44 à 46; common 30 à 32½ c; centrifugal 25 à 35; fair 35 à 37; prime 38 à 40; choix 50.

FARINE—Vendu 2,826 barils aux prix suivants: double extra $7 le baril; low treble extra $7.30; good treble extra $7.60 à $7.82; choice treble $8 à $8.15; choix extra $8.50 à $8.75. Nous cotons: commun $5.25 à $5.50; fine $5.75 à $6; superfine $6.25; double extra $6.50 à $6.75; low treble $7 à $7.30; good do $7.60 à $7.75; choix do $8 à $8.25; choix et fantaisie de famille $8.50 à $8.75.

VIANDES SALÉES SECHES—Epaules, lâches 6¼ c. la livre; packed 6½; clear rib sides 8¾; clear sides, 9. Au détail, épaules 6¾; clear rib sides 9¼; clear sides 9½.

JAMBON—Le choice sugar cured, lâche 12½c; medium average 12¼; small 12½; ordinaire 11 à 11¼; uncanvassed 12 à 11.

GRAISSE—En tierçons 11¼ à 11½ c. la livre; en barillets et ½ barils 11¾ à 12; en baquets et seaux refined 12½ à 12¾c.

BACON—Epaules 7¾ c. la livre; clear rib sides 10¼; clear sides 10½ à 10⅝. Au détail; clear rib sides 10⅛, clear sides 10⅝.

PORC—Le marché a fléchi de 50 à 25c le baril; le mess vaut $17.50 le baril; au détail, $18.

WHISKY—Rectifié de la Louisiane $1.05 à $1.10 le gallon; Bourbon $1.25 à $1.75; [illegible]

MAÏS—Vendu 1,800 sacs aux prix suivants: blanc et blanc mêlé 55c le boisseau; [illegible]

AVOINE—Vendu 150 sacs de choix jaune à 45c le boisseau.

FOIN—Prime à $18 la tonne; [illegible]

VOLAILLES, &c.—Les prunes volailles de l'Ouest valent $3 à $3.50 la douzaine; les poulets, $3 à $3.50; les canards, $3; les oies, $6; les dindes, $10.

FROMAGE—Le beurre choix de Goshen 28 à 30 c. la livre; medium 25 à 30; inférieur, nominal; choix de l'Ouest 21 à 23; medium 17 à 18; inférieur 12½c.

POMMES DE TERRE &c.—Les Rosette, Peerless et Peach Blows valent $2.50 à $2.75 le baril; Early Rose $3; les pommes $2.75; les oignons sont rares et vendus à $5.00 à $5.50.

CAFE—Le stock en première mains est de 14,800 sacs, en marche des marchandises 17,000. Nous cotons: Ordinaire, 18½ à 19¼ c. (or) la livre, fair 20¼ à 21 c.; good 21 à 21¼; good 21¾ à 21½; prime 21¾ à 22. Au détail: ordinaire 19½ à 19¾; fair 21¼ à 21¾, good 21⅞ à 22; prime 22¼ à 22¾.

Nous sommes redevables à MM. Small & Cie, et Marks & Cie, pour les télégrammes suivants de Rio de Janeiro et de New-York, en date du 28 et 29 de ce mois: Achats depuis le 7 de ce mois 34,000 sacs; stock 72,000, *Prix* 10,150; change 24d.

SEL—Nous cotons prix d'entrepôt: coarse 85 à 90 c. le sac, fine $1.05 à $1.15; Turk's Island nominal à 30 à 35 le boisseau.

RIZ.—Louisiana No 2, 2⅞ à 3¼ c. la livre; commun, 4 à 4½; ordinaire 4½ à 5½; fair, 5 à 5¾; good 5¾ à 6.

PRIX DES BESTIAUX.

Bœufs du Texas, nourris au maïs, 1re qualité par livre	4½ @	5
Bœufs du Texas, nourris au maïs, 2me qualité, par livre	— @	—
Bœufs du Texas, choix, par tête	$35 @	45
do 1re qualité	$— @	35
do 2e qualité	$25 @	25
do 3e qualité	$15 @	18
Bœufs nourris au maïs, 1re qualité, par lb brute	— @	—
Bœufs nourris au maïs, 2e qualité, par lb brute	— @	—
Cochons de l'Ouest, par lb brute	6 @	6½
Cochons du Texas, par lb brute	— @	5½
Moutons, 1re qual. par tête	$5 @	6
do 2e do do	$3 @	4
do 3e do do	$2 @	3
Vaches laitières, 1re qualité, par tête	$75 @	90
Vaches laitières, 2e qualité, par tête	$50 @	70
Vaches du Tex. avec veaux	$— @	—
Veaux, par tête	$7.5 @	9

BULLETIN MARITIME.

JEUDI, 15 FEVRIER 1877

EXPÉDIÉS EN DOUANE.

Brick (suéd) Hebe, Lundergren, Falmouth
Goëlette W A Watson, Rutan, Pensacola
Steamer Amite, Costello, Pensacola & Milton
Goëlette J M Fisk, Smith, Bonacca
Steamship Algiers, Hawthorn, New York

ARRIVÉS.

Steamship (esp) Rita, Riesta, Havane
Steamship (ang) Chilian, Brammer, Liverpool via les Indes Occidentales et les ports du Mexique
Steamship Tappahannock, Pendleton, Havane via les ports de la Floride
Navire Marcia Greenleaf, Baxter, Genes

Arrivé au Bassin Neuf
Goëlette F M Pine, ——, Covington

BATEAUX A VAPEUR.

Tom Parker, Delahoussaye, Atta. Bœuf River
St John, Bergeron, de Baton Rouge
Bertha Brander, Rabura, Steins Bluff
Mary Houston, Miller, de Cincinnati
Gov Allen, divers, de la rivière rouge
Willie, Trinidad, de Lind Grove
Florence Meyer, Nichols, de la Rivière Arkansas
Cotton Valley, Carlton, de Camden
Grand Republic, Thorwegan, de Memphis
Frank Pargoud, White, de Greenville
Robt. Young, Dufour, Bayou des Glaizes
Lessie, O'Fry, de Lockport
John H Hanna, Holmes, de Ouachita City

MONTANT LE FLEUVE.

Barque (norv) Herdes, Dahl, Barcelone

EXPORTATIONS.

FALMOUTH—Par Brick Hebe—divers à ordre

PENSACOLE—Par goëlette W A Watson—divers à ordre

PENSACOLE—Par steamship Amite—divers à ordre

BONACCA—par goëlette J M Fisk—divers à ordre

NEW YORK—Par steamship Algiers—[illegible] balles coton, 2500 barils mélasse, [illegible] boucauts sucre, divers à ordre

REÇU DE L'INTÉRIEUR.

BŒUF RIVER—Par steamer Tom Parker—[illegible] balles coton, divers à ordre

BATON ROUGE—Par steamer St John—[illegible] balles coton, 24 boucauts sucre, 114 barils mélasse, divers à ordre

STEINS BLUFF—Par steamer Bertha Brander—[illegible] balles coton, divers à ordre

CINCINNATI—par steamer Mary Houston—divers à ordre

BAYOU SARA—par steamer Governor Allen—[illegible] balles coton, 150 boucauts sucre, 251 barils mélasse, divers à ordre

LIND GROVE—Par steamer Willie—[illegible] balles coton, divers à ordre

RIVIERE ARKANSAS—par steamer Florence Meyer—[illegible] balles coton, divers à ordre

CAMDEN—Par steamer Cotton Valley—[illegible] balles coton, divers à ordre

MEMPHIS—par steamer Grand Republic—5416 balles coton, divers à ordre

GREENVILLE—par steamer Frank Pargoud—[illegible] balles coton, divers à ordre

BAYOU DES GLAIZES—Par st. amer Robert Young—[illegible] balles coton, 27 boucauts sucre, divers à ordre

BAS DU FLEUVE—Par steamer Lessie—[illegible] barils mélasse, 3 boucauts sucre, [illegible] sacs riz brut, à ordre

OUACHITA CITY—Par steamer J H Hanna—[illegible] balles coton, divers à ordre

COVINGTON—Par goëlette F M Pine—50 balles coton, 1 barils mélasse, divers à ordre

Par les chemins de fer.

MORGAN'S LOUISIANA & TEXAS R. R.—[illegible] balles coton, 71 sacs riz brut, 9 barils sucre [illegible] divers à ordre

NEW ORLEANS & TEXAS RAIL ROAD—[illegible] barils mélasse, divers à ordre

NEW ORLEANS & MOBILE RAIL ROAD—[illegible] balles coton, divers à ordre

N. ORLEANS, ST-LOUIS & CHICAGO R. R.—[illegible] à ordre

LISTE DE NAVIRES en partance pour la Nouvelle-Orléans.

NEW YORK.

Steamship Lone Star, Forbes .... parti 10 fév

BOSTON

Goëlette J. H. Hancock, Hallett, expédiée 28 janv
Goëlette A. Denicke, Jones .... expédiée 31 janv

PHILADELPHIE

Barque John Wyeconey Hewitt, en char 15 fév

LIVERPOOL

Steamship Memphis, Mellon .... parti 27 janv
Navire Soloto, Mitchell .... parti 20 janv
Navire Bombay, Work .... parti 28 janv
Navire Adorna, Hawkins .... parti 28 janv
Navire Northampton, Frank .... parti 12 janv
Navire Jos. Milberry, Wilson .... parti 13 janv
Navire John De Costa, Mussell .... parti 15 janv
Navire Zephyr, Sweetser .... parti 21 janv
Navire Virginia, Barker .... parti 25 janv
Navire Lancaster, Leland .... parti 6 fév
Barque Arlington, Patterson .... expédiée 26 janv
Navire Brunel, Ward, Gregory .... parti 29 janv
Navire Hatasett, Walker .... parti 31 janv
Barque Harvaska, Rehmanis .... expédiée 8 fév
Navire G. Strickland, Strickland .... parti 2 fév
Navire Thornton, Harvey .... parti 6 fév

BRISTOL

Navire Agnes, Pass .... parti 12 déc

LONDRES

Barque U. & K. Cox, Hastings .... partie 2 jan
Barque Hermod, Krag .... partie 22 déc

TROON

Barque Pamlico, Hayden .... partie 18 déc

WATERFORD

Navire Arcadia, Anderson .... 19 déc

CARDIFF

Navire Contest, James .... parti 19 déc

HULL.

Navire India, Mirdell .... parti 9 déc
Barque India, Mireali .... partie 8 déc

MOBILLE

Barque Excelsior, Hanson .... partie 21 nov

KINGSTON (Jam)

Goëlette A. Chase Brown, St Kitts .... partie 18 déc

HAVRE

Navire Triade, Tabaduska .... parti 21 janv
Navire Sweeney, Anseis .... parti 21 janv
Navire Meirese, Bell .... parti 25 janv
Navire Reviewer, Brown .... parti 21 janv
Navire Nunguam Dormio, Cousins .... parti 21 janv
Navire Mary E Riggs, Langdon .... parti 17 janv
Navire D. W. Chapman, Tukey .... parti 26 janv
Barque Anne Burrill, Saunders .... partie 12 janv
Barque Amita Holmes, Tarbox .... partie 25 janv
Goëlette Hattie W Alword, Newcomb .... partie 18 janv
Barque Albert, Andersen .... partie le 2 janvier
Barque Oxford, White .... partie le 1 janvier
Barque Lizzie Wright, Wright .... partie 21 janvier
Navire Harold, Poiten .... parti 25 janv
Navire Expounder, Crosby .... parti 15 janv

ROUEN

Barque May J. Baker, Sproul .... expédiée 22 déc

BORDEAUX

Barque Ste Geneviève, Donnamaurat .... parti 3 déc
Barque Grant, ... partie 22 déc

MARSEILLE

Brick Prima, Cardone .... parti 20 janv

CETTE

Barq. Geo. Krumelberg, Patterson .... partie 22 nov

TRIESTE

Barque Luigi, Monotteri .... partie 22 déc

BREMERHAVEN.

Navire Alameda, Brewer .... en charge 15

BREME

Barque Bremen, Hellmers .... partie 15 janv
Navire Hampton Court, Kruse, parti le 12 janv
Barque Bremen, Hellmer .... partie le 14 janvier
Navire Mozart, Kaliber .... parti 18 déc
Barque Weser, Wyneken .... partie 22 déc

HAMBOURG.

Barque Alphonse et Marie, Provost, partie 15 déc

GENES

Barque Fiora Goodal .... partie 18 déc
Navire Marcia Greenleaf, Baxter .... parti 12 déc
Brick Alice Ada, Wilmot .... parti 18 déc
Goëlette Vote, Read .... partie 18 déc

MESSINE.

Brig Alice Ada, Wolmer .... parti 1er jan

PALERME

Barque Due Fratelli, Messina .... partie 3 déc
Barque Prudente, Grosso .... partie 7 déc
Giuseppe Serrallo, Lanza .... partie 16 déc

MALAGA

Barque Risoluto, Ligari .... partie 14 janv

SAVONE

Navire Bolivar, Gerolmich .... parti 18 déc

TEXEL

Barque Alhambra et Marie, ... partie 12 déc

CHRISTIANSAND

Barque Rothman, Froman .... partie déc 4

MANCHESTER

Barque Gama, Malmston .... partie 28 déc

RIO DE JANEIRO.

Barque Crusader, Gray .... partie 3 nov

DEPART DE TRAINS DE CHEMINS DE FER.

Voir aux annonces pour les renseignements ordinaires.

NOUVELLE-ORLEANS, ST-LOUIS ET CHICAGO R. R.

[illegible]

NOUVELLE-ORLEANS & MOBILE.

[illegible]

NOUVELLE-ORLEANS & DONALDSONVILLE

[illegible]

La Législature de la Louisiane

Sa composition légale et les élus du Bureau des Retours.

SÉNAT.

Anciens Sénateurs—MM. Burch, Kelly, Brewer, Cage, White, Barret, Goode, Aubry, Demas, Duplex—Noel démocrates. Monroe, Burch, Dumont, Gla, Annible, Landry, Twitchell, Young—Holt républicains.

ÉLUS.

Second District Sénatorial—F. C. Zacharie, D.

Troisième District Sénatorial—P. A. Dupré, J. D.

Quatrième District Sénatorial, long terme—T. B. Stamps, R.

Sixième District Sénatorial, terme expiré de R. H. Chadbourne—Henry Demas, R.

Huitième District Sénatorial—Thomas A. Cage, R.

Neuvième District Sénatorial—Isaac Sutton, R.

Dixième District Sénatorial—M. L. Garland, D.

Onzième District Sénatorial—Hardy Richardson, D.

Douzième District Sénatorial—L. G. Perkins, D.

Quatorzième District Sénatorial—Papin de retours.

Seizième District Sénatorial — A. J. Bryant, R.

Dix-septième District Sénatorial—C. E. Wheeler, R.

Dix-huitième District Sénatorial—T. H. Meredith, R.

Dix-neuvième District Sénatorial—G. D. Ellis, D.

Vingtième District Sénatorial—H. G. Mitchell, D.

Vingt-unième District Sénatorial—Wm. Harper, R.

Vingt-deuxième District Sénatorial—J. W. Sandifer, D.

Vingt-troisième District Sénatorial—E. Texada, D.

Vingt-quatrième District Sénatorial—Charles Bestner, D.

11 Démocrates; 7 Républicains.

Ce qui fait 22 démocrates dans le Sénat contre 15 républicains.

D'après le compte du Bureau des Retours, E. L. Weber, radical, est élu pour le 13e district à la place de Perkins, Samuel Wakefield, radical, est élu pour le 14e district, G. B. Hamlet, R., est élu, pour le 18e à la place de Meredith et Rigord Blunt, R., pour le 19e à la place de Stanford.

D'après le Bureau des retours il y a donc 19 républicains et 17 démocrates, c'est-à-dire une majorité radicale de 2 au lieu d'une majorité démocratique de 5, d'après l'élection réelle.

CHAMBRE DES REPRESENTANTS ELUS.

Ascension—Frederick Foote, R.; G. H. Hill, R.

Assomption—George Drury, R., John Hughes, R.

Avoyelles—L. J. Souer, R. Pierre Magloire, R.

Est Bâton-Rouge—J. M. Williams, D., H. C. Young, D., J. W. Dupré, D.

Ouest Bâton-Rouge—Oscar Holt, R.

Bienville—W. S. Cockerham, D.

Bossier—S. Thomas, R., H. A. Duncan, R.

Caddo—C. W. Keeting, R., Cornelius Brown, R., A. H. Léonard, L.

Calcasieu—G. W. Richardson, D.

Caldwell—E. D. Bridger, D.

Cameron—A. W. Gillespie, D.

Carroll—W. L. McMillen, R., Nicholas Marten, R.

Catahoula—T. A. Benton, R.

Claiborne—James J. Duke, D., John Young, D.

Concordia—Anderson Tolliver, R., George Washington, R.

De Soto—G. J. Pitts, D., J. T. Means, D.

Ouest Feliciana—R. H. Ryland, D., J. B. McGehee, D.

Est Feliciana—W. B. Porter, D., T. B. Lyons, D.

Franklin—L. H. Bowden, D.

Grant—E. G. Randolph.

Ibérie—L. A. Bauer, R., Ulger Romdes, R.

Iberville—J S Davidson, R., J. M. Orville, R.

Jackson—E. E. Kidd, D.

Jefferson—P. J. Kennedy, L. C. F. Brown, R.

Lafayette—M. T. Martin, D.

Lafourche—Charles Goode, R., J. Sevigne, R.

Lincoln—G. L. Geakins, D.

Livingston—Levi Spiller, D.

Madison—P. J. Watson, R., W. H. Diakgrave, R.

Morehouse—W. W. Washburn, D., J. D. Hamonds, D.

Natchitoches—Henry Raby, R., L. G. Barron, R., John G. Lewis, R.

Ouachita—J. H. Scoard, Jr., D., D. J. G. Taylor, D.

Plaquemines—H. C. Warmoth, R., A. E. Milon, R.

Pointe Coupée—Bernard Davrien, R., Milton Jones, R.

Rapides—J. J. Barrett, R. Baptiste Drew, R., W. John DeLacy, R.

Rivière Rouge—Andy Bealey, R.

Richland—F. H. Peter, D.

Sabine—David W. Self, D.

St-Bernard—Albert Estopinal, R.

St-Charles—M. Hahn, R.

St-Hélène—Charles E. Lea, D.

St-Jacques—Richard Simms, R., Louis Cosse, R., F. Dickinson, R.

St-Jean-Baptiste—James Cole, R.

St-Landry—Louis Demouy, R., Louis Steele, D. J. D'Avy, R., Robert Gantz, R., V. Singletoe, R., D.

St-Martin—Pas de retours.

St-Tammany—Jules Brady, D.

Ste-Marie—R. J. Brooks, R., William C Gary, R.

Tangipahoa—M. S. Newsom, D.

Tensas—B. J. Walker, R. J. B. Stewart R.

Terrebonne—H. M. Johnson, D, Robert Johnson, R.

Union—O. B. Steele, D, E. T. Sellers, D.

Vernon—E. E. Smart, D.

Vermilion—Andrien Nunes, D.

Washington—John R. Wood, D.

Webster—F. E. Heath, R.

Winn—G. A. Kelly, D.

Orléans—Charles J. Lee et S. H. Beck, 1er district représentatif; J. A. Shakspeare, H. Wilde, D. 2me district; J. D. Hill, John Fitzpatrick et George Forester, D. 3me district; W. H. Hunton, D. 4me district; W. H. Peralta et J. M. Lamarre, D. 5me district; Jules Aldige et Albert Voorhies, D. 6me district; Eugene Gardere, Jeremiah Stockstone et William J. Moore, R. 7me district; Joseph Kelly, D. 8me district; A. Delevigne et Louis Lockhard, D. 9me district; Louis Bush, E. T. Jones et J. C. Berry, D. 10me district; James F. Bell et E. B. Heame, D. 11me district; J. T. Aycock, D. 11me district; George Graglan, R. 12me district; Aristide Dejoie et William Ramsey, R. 12me district.

Le Bureau des Retours a, par contre, déclaré élus, savoir:

Est Baton Rouge—W. G. Lane, R; Geo. Bird, R.; A. R. Holt, R.

DeSoto—P. J. Johnson, R.; J. J. Long, R. (a refusé de prendre son siège.)

Ouest Feliciana—G. A. Swamp, R.; Lucius Early, R.

Est Feliciana—Pas d'élection.

Grant—Pas d'élection.

Lafayette—Ernest Martin, R.

Morehouse—W. G. Shelton, R.; Henry Dan, R.

Ouachita—Frank W. Harrington, R., O. H. Brewster, R.

Vernon—John A. Brown, D.

La Chambre se compose:

D'après l'élection réelle: 61 démocrates, 36 républicains, 3 indépendants.

D'après le Bureau des Retours: 70 républicains, 46 démocrates, 3 indépendants; une majorité républicaine 21.

LES VOTES PRESIDENTIELS DEPUIS 1789.

Année	Candidats.	Vote Populaire	Vote Electoral
1789	George Washington	[illegible]	[illegible]
1796	John Adams	[illegible]	[illegible]
	Thomas Jefferson	[illegible]	[illegible]
1800	Thomas Jefferson	[illegible]	[illegible]
	Aaron Burr	[illegible]	[illegible]
	John Adams	[illegible]	[illegible]
1804	Thomas Jefferson	[illegible]	[illegible]
	C. C. Pinckney	[illegible]	[illegible]
1808	James Madison	[illegible]	[illegible]
	C. C. Pinckney	[illegible]	[illegible]
1812	James Madison	[illegible]	[illegible]
	De Witt Clinton	[illegible]	[illegible]
1816	James Monroe	[illegible]	[illegible]
	Rufus King	[illegible]	[illegible]
1820	James Monroe	Un seul vote en opposition	[illegible]
1824	John Q. Adams	[illegible]	[illegible]
	Andrew Jackson	[illegible]	[illegible]
	W. H. Crawford	[illegible]	[illegible]
	Henry Clay	[illegible]	[illegible]
1828	Andrew Jackson	[illegible]	[illegible]
	John Q. Adams	[illegible]	[illegible]
1832	Andrew Jackson	[illegible]	[illegible]
	Henry Clay	[illegible]	[illegible]
	John Floyd	[illegible]	[illegible]
	William Wirt	[illegible]	[illegible]
1836	Martin Van Buren	[illegible]	[illegible]
	W. H. Harrison	[illegible]	[illegible]
1840	W. H. Harrison	[illegible]	[illegible]
	Martin Van Buren	[illegible]	[illegible]
1844	James K. Polk	[illegible]	[illegible]
	Henry Clay	[illegible]	[illegible]
1848	Zachary Taylor	[illegible]	[illegible]
	Lewis Cass	[illegible]	[illegible]
	Martin Van Buren	[illegible]	[illegible]
1852	Franklin Pierce	[illegible]	[illegible]
	Winfield Scott	[illegible]	[illegible]
1856	James Buchanan	[illegible]	[illegible]
	John C. Fremont	[illegible]	[illegible]
	Millard Fillmore	[illegible]	[illegible]
1860	Abraham Lincoln	[illegible]	[illegible]
	J. C. Breckinridge	[illegible]	[illegible]
	S. A. Douglas	[illegible]	[illegible]
	John Bell	[illegible]	[illegible]
1864	Abraham Lincoln	[illegible]	[illegible]
	G. B. McClellan	[illegible]	[illegible]
1868	U. S. Grant	[illegible]	[illegible]
	Horatio Seymour	[illegible]	[illegible]
1872	U. S. Grant	[illegible]	[illegible]
	Horace Greeley	[illegible]	[illegible]

LE VOTE DE 1876 POUR LA NOUVELLE-ORLÉANS.

Voici, comme terme de comparaison, le vote officiellement proclamé par le bureau des retours de l'élection de 1876 pour maire:

Wards.	Pour maire. F. Lehmann.	C. J. Leeds.
1	[illegible]	[illegible]
2	[illegible]	[illegible]
3	[illegible]	[illegible]
4	[illegible]	[illegible]
5	[illegible]	[illegible]
6	[illegible]	[illegible]
7	[illegible]	[illegible]
8	[illegible]	[illegible]
9	[illegible]	[illegible]
10	[illegible]	[illegible]
11	[illegible]	[illegible]
12	[illegible]	[illegible]
13	[illegible]	[illegible]
14	[illegible]	[illegible]
15	[illegible]	[illegible]
	[illegible]	[illegible]

Majorité de Leeds [illegible].

Le scrutin du 7 novembre 1876.

La majorité de Tilden.

Nous donnons ci-dessous le tableau des votes populaires dans le scrutin du 7 novembre 1876. Il est compris aussi que pour l'Alabama, la majorité d'un comté a été comprise à la place du vote total de ce comté. Pour la Floride et la Louisiane il a mis les chiffres réels et non ceux des bureaux de retours; pour le Mississippi il manque un comté; pour la Caroline du Sud on a pris les chiffres du bureau des retours; pour le Colorado, la législature élisant les électeurs, on a donné les chiffres du vote pour gouverneur en cette année. Aucune doute, après révision finale, le total des voix de Tilden ne pourrait qu'être augmenté, ainsi que sa majorité sur Hayes.

Tableau des votes populaires pour présidents en 1876.

Etats.	Tilden	Hayes	Cooper	Smith
Alabama	[illegible]	[illegible]	[illegible]	[illegible]
Arkansas	[illegible]	[illegible]	[illegible]	[illegible]
California	[illegible]	[illegible]	[illegible]	[illegible]
Colorado	[illegible]	[illegible]	[illegible]	[illegible]
Connecticut	[illegible]	[illegible]	[illegible]	[illegible]
Delaware	[illegible]	[illegible]	[illegible]	[illegible]
Florida	[illegible]	[illegible]	[illegible]	[illegible]
Georgia	[illegible]	[illegible]	[illegible]	[illegible]
Illinois	[illegible]	[illegible]	[illegible]	[illegible]
Indiana	[illegible]	[illegible]	[illegible]	[illegible]
Iowa	[illegible]	[illegible]	[illegible]	[illegible]
Kansas	[illegible]	[illegible]	[illegible]	[illegible]
Kentucky	[illegible]	[illegible]	[illegible]	[illegible]
Louisiana	[illegible]	[illegible]	[illegible]	[illegible]
Maine	[illegible]	[illegible]	[illegible]	[illegible]
Maryland	[illegible]	[illegible]	[illegible]	[illegible]
Massachusetts	[illegible]	[illegible]	[illegible]	[illegible]
Michigan	[illegible]	[illegible]	[illegible]	[illegible]
Minnesota	[illegible]	[illegible]	[illegible]	[illegible]
Mississippi	[illegible]	[illegible]	[illegible]	[illegible]
Missouri	[illegible]	[illegible]	[illegible]	[illegible]
Nebraska	[illegible]	[illegible]	[illegible]	[illegible]
Nevada	[illegible]	[illegible]	[illegible]	[illegible]
New Hampshire	[illegible]	[illegible]	[illegible]	[illegible]
New Jersey	[illegible]	[illegible]	[illegible]	[illegible]
New York	[illegible]	[illegible]	[illegible]	[illegible]
North Carolina	[illegible]	[illegible]	[illegible]	[illegible]
Ohio	[illegible]	[illegible]	[illegible]	[illegible]
Oregon	[illegible]	[illegible]	[illegible]	[illegible]
Pennsylvania	[illegible]	[illegible]	[illegible]	[illegible]
Rhode Island	[illegible]	[illegible]	[illegible]	[illegible]
South Carolina	[illegible]	[illegible]	[illegible]	[illegible]
Tennessee	[illegible]	[illegible]	[illegible]	[illegible]
Texas	[illegible]	[illegible]	[illegible]	[illegible]
Vermont	[illegible]	[illegible]	[illegible]	[illegible]
Virginia	[illegible]	[illegible]	[illegible]	[illegible]
West Virginia	[illegible]	[illegible]	[illegible]	[illegible]
Wisconsin	[illegible]	[illegible]	[illegible]	[illegible]
Total	[illegible]	[illegible]	[illegible]	[illegible]

Tableau comparatif des votes en 1872 et 1876:

Partis.	1872.	1876.	Aug.	Pr cent
Démocrates	[illegible]	[illegible]	[illegible]	[illegible]
Républicains	[illegible]	[illegible]	[illegible]	[illegible]
Autres	[illegible]	[illegible]	[illegible]	[illegible]
Totaux	[illegible]	[illegible]	[illegible]	[illegible]

*Comprenant le vote de O'Connor 29,489 en 1872.

†Comprenant le Colorado 23,000 votes en 1876.

D'après le recensement de 1870 le nombre des citoyens ayant le droit de vote était de 8,207,893. Ce chiffre a été dépassé de 190,000.

La majorité de Tilden sur Hayes est de 268,159 et sur tous les candidats de 163,768.

On remarquera que l'augmentation des votes démocrates de 1872 à 1876 a été de 1,400,000, tandis que l'augmentation des votes républicains n'a été que de 480,000, ce qui constitue au profit des démocrates un gain net de près d'un million de votes populaires, qui se répartissent ainsi:

Gains démocrates dans 32 Etats. [illegible]
Gains républicains dans 5 Etats. 16,941

Gains démocrates nets. [illegible]

Peut-on nier, en présence de pareils chiffres, que Tilden soit réellement le choix de la majorité du peuple américain?

Les votes volés en Louisiane.

Voici la liste complète des polls et des votes qui ont été écartés par le Bureau des retours:

	Dém.	Rad.
BOSSIER.		
Poll 1	[illegible]	[illegible]
Poll 2	[illegible]	[illegible]
BATON ROUGE, EST.		
Poll 12	[illegible]	[illegible]
Poll 14	[illegible]	[illegible]
CALDWELL.		
Poll 1	[illegible]	[illegible]
CATAHOULA.		
Poll (a) 5	[illegible]	[illegible]
Poll (b) 12	[illegible]	[illegible]
CLAIBORNE.		
Pt B 8	[illegible]	[illegible]
DE SOTO.		
Poll 1	[illegible]	[illegible]
Poll 2	[illegible]	[illegible]
Poll 5	[illegible]	[illegible]
Poll 7	[illegible]	[illegible]
Poll 8	[illegible]	[illegible]
FELICIANA, EST.		
Poll 1	[illegible]	[illegible]
Poll 2	[illegible]	[illegible]
Poll 3	[illegible]	[illegible]
Poll 4	[illegible]	[illegible]
Poll 5	[illegible]	[illegible]
Poll 6	[illegible]	[illegible]
Poll 7	[illegible]	[illegible]
Poll 8	[illegible]	[illegible]
FELICIANA, OUEST.		
Poll 2	[illegible]	[illegible]
Poll 3	[illegible]	[illegible]
Poll 4	[illegible]	[illegible]
Poll 5	[illegible]	[illegible]
Poll 6	[illegible]	[illegible]
Poll 7	[illegible]	[illegible]
Poll 8	[illegible]	[illegible]
FRANKLIN.		
Poll 5	74	[illegible]
GRANT.		
Poll 1	[illegible]	[illegible]
Poll 2	[illegible]	[illegible]
Poll 3	[illegible]	[illegible]
Poll 4	[illegible]	[illegible]
Poll 5	[illegible]	[illegible]
Poll 6	[illegible]	[illegible]
Poll 7	[illegible]	[illegible]
IBERIA.		
Poll 4	[illegible]	[illegible]
LIVINGSTON.		
Poll 2	[illegible]	[illegible]
Poll 3	[illegible]	[illegible]
Poll 4	[illegible]	[illegible]
Poll 5	[illegible]	[illegible]
LAFAYETTE.		
Poll 3	[illegible]	[illegible]
MOREHOUSE.		
Poll 1	[illegible]	[illegible]
Poll 2	[illegible]	[illegible]
Poll 3	[illegible]	[illegible]
Poll 4	[illegible]	[illegible]
Poll 5	[illegible]	[illegible]
Poll 6	[illegible]	[illegible]
Poll 7	[illegible]	[illegible]
Poll 8	[illegible]	[illegible]
NATCHITOCHES.		
Poll 2	[illegible]	[illegible]
Poll 3	[illegible]	[illegible]
OUACHITA.		
Poll 1	[illegible]	[illegible]
Poll 2	[illegible]	[illegible]
Poll 3	[illegible]	[illegible]
Poll 4	[illegible]	[illegible]
Poll 5	[illegible]	[illegible]
Poll 10	[illegible]	[illegible]
Poll 11	[illegible]	[illegible]
RICHLAND.		
Poll 1	[illegible]	[illegible]
Poll 2	[illegible]	[illegible]
Poll 3	[illegible]	[illegible]
Poll 4	[illegible]	[illegible]
Poll 5	[illegible]	[illegible]
ST. CHARLES.		
Poll 7	[illegible]	[illegible]
ST. LANDRY.		
Poll 9	[illegible]	[illegible]
TANGIPAHOA.		
Poll 3	[illegible]	[illegible]
VERNON.		
Poll 1	[illegible]	[illegible]
Poll 2	[illegible]	[illegible]
Poll 3	[illegible]	[illegible]
WEBSTER.		
Poll 1	[illegible]	[illegible]
Poll 2	[illegible]	[illegible]

Total des votes rejetés par le Bureau des Retours... [illegible]

VOTES EXPURGÉS PAR LES SUPERVISEURS.

En sus des polls rejetés par le Bureau des retours, les 22 polls suivants n'ont pas été compris parce que les superviseurs les ont expurgés et jugé à propos de ne pas les rapporter.

EST BATON ROUGE.		
5 polls	1167	197
BIENVILLE.		
1 poll	[illegible]	[illegible]
LIVINGSTON.		
3 polls	[illegible]	[illegible]
RAPIDES.		
1 poll	[illegible]	[illegible]
ST. CHARLES.		
1 poll	[illegible]	[illegible]
ORLÉANS.		
Second Ward—1 poll	[illegible]	[illegible]
Seventh Ward—1 poll	[illegible]	[illegible]
Eighth Ward—1 poll	[illegible]	[illegible]
	[illegible]	[illegible]

VOTES ECARTES SANS AVOIR ETE REFUSES.

St. Charles	[illegible]	[illegible]
Webster	[illegible]	[illegible]
Totaux	[illegible]	[illegible]

Grand total des votes supprimés [illegible]

Société Française d'Assistance Mutuelle de Jefferson.

A l'élection annuelle tenue le 4 janvier, 1877, les officiers suivants ont été élus pour l'année 1877:
Président, C. VERNEUIL.
Vice-Président, P. GENDRE.
Secrétaire, J. M. NEGUELOUA.
Trésorier, PAUL DUPRECHON.

Directeurs:
*J. P. Boudé, chairman comité de finances.
*M. Deshamaux, chairman comité arbitral.
*Jean Mallet, chairman comité de secours.
*Jean Durey.
*A. Combe.
*Bernard Trepes.
Auguste Etoile.
Maîtres des Cérémonies, Jean Carrese.
do do J. L. Ducoste.
Grand Achateur, *J. M. Abadie.
do do Louis Laborre.
Maître des Cérémonies, *Emile Dubos.
Grand-Marshal, *Léon O. Roche.
Sergent d'armes, Jean Vignes.
do do *Joseph Laguens.
Collecteur, B. Dronez.
Docteur, en ville, *C. A. Gaudet.
do aux Abattoirs, S. J. Bencker.
Pharmacien, en ville, *C. J. Marmagne.
do do *E. Seuzan.
do do J. R. Lavigne.
do do P. Dorche.
do aux Abattoirs.
Porte-drapeau, *Emile Barthe.
do do *R. Delande.

JOS. M. NEGUELOUA, Secrétaire.

*Réélus. 14 janv—6

Société Française d'Assistance Mutuelle de la Ville de Jefferson.

RAPPORT ANNUEL, 1876.

Le CONSEIL D'ADMINISTRATION a l'honneur de vous soumettre le résultat de son mandat pour l'année qui vient de s'écouler.

Reçu pendant l'année 1876:—

Admission	$ 70 00
Cotisations	1,061 00
Diplômes, Rubans et amendes	40 00
Remboursement des Thermomètres	21 00
Pour usage d'un four de la Tombe	20 00
Intérêts sur $800, à 8 pour cent	48 00
Deux Dividendes sur deux Actions de Banque	4 00
Balance en caisse 1er Janvier 1876	105 27 $1,3[illegible]

A déduire, dépenses pour l'année 1876:

[illegible]

Balance en caisse 1er Janvier 1877 — $1,088 [illegible]

[illegible]

G. VERNEUIL, Président.
J. P. BOUDÉ, Chairman Comité de Finance.
JOS. M. NEGUELOUA, Secrétaire.
14 jan—6

Réunion de la compagnie d'Assurance à Vapeur de la Nlle-Orléans.—Nouvelle-Orléans, 5 août 1876.—Le 21 juillet 1876, à l'Assemblée [illegible] les messieurs suivants ont été élus pour l'année courante:

JNO. WILSON,	E. ZAUFFROIS,
E. M. DAVIS,	J. BAMBOLA,
ERNEST PRADOT,	H. MELLINGER,
P. SANCHO,	H. ABASCAL,
THEO. I. SUCH,	JOSEPH DAVID,
A. D. FINLAY,	B. G. PTRICHER,
WM. FAGAN,	J. J. KEEGS,
R. AUFEMDOLE,	A. MENDOLA,
A. HARRY,	S. M. MILLER,
DAVID RUBBINS,	H. SCHREIDER,
H. PRIGOVICH,	GEO. ELLIS.

E. SALOY.

Et à la 1er du courant, à une réunion des Directeurs, MM. ERNEST PRADOT a été élu président, Mr JNO. WILSON vice-président. [illegible]

ETAT DE SITUATION —DE LA— Banque Nationale Mutuelle De la NOUVELLE-ORLEANS

A la clôture des affaires, samedi, 31 décembre 1876.

—ACTIF—

[illegible]

PASSIF

[illegible]

JOSEPH MITCHEL, Caissier Mutual National Bank.

[illegible]

REVUE HEBDOMADAIRE DE L'ABEILLE

Nous publions hebdomadairement, le samedi matin, une édition hebdomadaire contenant toutes les matières,—littéraires, politiques et autres,—qui ont paru, pendant la semaine, dans l'Abeille quotidienne. Cette édition, complète sous tous les rapports, est fort utile aux personnes qui ne peuvent acheter le journal tous les jours, ou qui désirent tenir leurs amis ou correspondants complètement au courant des affaires de la Louisiane. Envoi à tout abonné sans aucun frais dans nos bureaux à ce prix de 10 cts le numéro.

SIROP DE RAIFORT IODÉ

de GRIMAULT & Cie

DEPUIS VINGT ANNÉES CE MÉDICAMENT DONNE LES RÉSULTATS LES PLUS REMARQUABLES DANS LES MALADIES DES ENFANTS POUR REMPLACER L'HUILE DE FOIE DE MORUE ET LE SIROP ANTISCORBUTIQUE

Il est souverain contre l'engorgement et l'inflammation des glandes du cou, les gourmes et les diverses éruptions de la peau, de la tête et du visage. Il excite l'appétit, tonifie les tissus, combat la pâleur et la mollesse des chairs et rend aux enfants leur vigueur et gaieté naturelle. C'est un admirable médicament contre les croûtes de lait et un excellent dépuratif.

Dépôt dans les principales pharmacies.

PHOSPHATE DE FER

de LERAS, Pharmacien, docteur ès-Sciences

Le fer fait partie intégrante du sang. Lorsqu'il vient à disparaître, il y a dépérissement; le visage devient pâle, l'appétit disparaît et le sang perd sa couleur vermeille naturelle.

Les *pilules, poudres, dragées* à base de fer, employées pour le reconstituer, ont le grand inconvénient de contenir le fer à l'état insoluble, de donner du fer à dissoudre à un estomac déjà malade, de provoquer de la constipation et souvent de *noircir les dents*. Le **Phosphate de fer soluble de Leras** n'a aucun de ces inconvénients: c'est un liquide clair, limpide, sans goût ni saveur, qui, outre le fer, contient l'élément phosphaté, principe régénérateur des os. Il produit des effets merveilleux dans tous les cas où il y a appauvrissement du sang, guérit les pâles couleurs, les crampes et tiraillements d'estomac, facilite le développement des jeunes filles, régularise le travail de la menstruation et fait disparaître la leucorrhée.

Dépôt dans les principales Pharmacies.

Les deux produits ci-dessus se trouvent à la NOUVELLE-ORLEANS, dans les pharmacies St-Cyr Foreade, Carmouché, Binet et Wheelock et Cie.

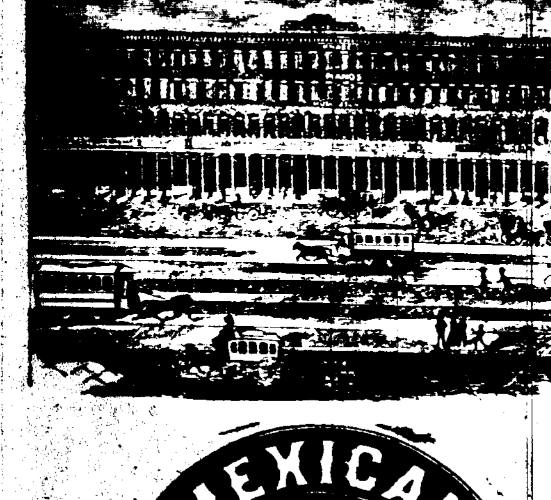

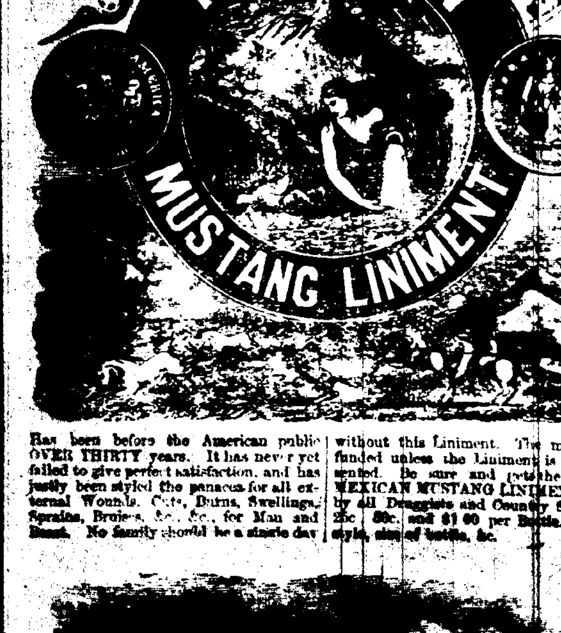

Has been before the American public OVER THIRTY years. It has never yet failed to give perfect satisfaction, and has justly been styled the panacea for all external Wounds, Cuts, Burns, Swellings, Sprains, Bruises, &c., &c., for Man and Beast. No family should be a single day without this Liniment. The money refunded unless the Liniment is as represented. Be sure and get the genuine MEXICAN MUSTANG LINIMENT. Sold by all Druggists and Country Stores, at 25c, 50c, and $1 00 per Bottle. Notice style, size of bottle, &c.

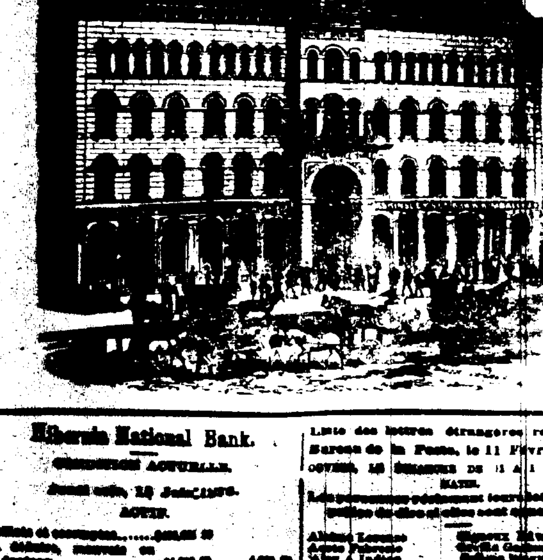

Hibernia National Bank.

CONDITION ACTUELLE.

Jeudi soir, 15 Janvier 1877.

ACTIF.

[illegible]

PASSIF.

[illegible]

[illegible]

Liste des lettres étrangères restant au Bureau de la Poste, le 11 Février 1877, ouvert, le dimanche de 11 à 1 heure du matin.

[illegible]

LISTE DES DAMES.

[illegible]

Avis aux Contribuables.

[illegible]