PRIX DE L'ABONNEMENT.
Edition Quotidienne.

	Un An.	6 Mois.	3 Mois.	1 Mois.
POUR LES ETATS-UNIS....	$12.00	$6.00	$3.00	$1.00
POUR L'ETRANGER.....	$15.15	$7.55	$3.75	$1.30

Les abonnements se soldent invariablement d'avance.

Le Numéro Cinq Sous

PRIX DE L'ABONNEMENT.
Edition Hebdomadaire.

	Un An.	6 Mois.	4 mois.	3 Mois.
POUR LES ETATS-UNIS.....	$3.00	$1.50	$1.00	75 cts
POUR L'ETRANGER.....	$4.00	$2.05	$1.35	$1 05

Les abonnements datent du 1er et du 15 de chaque mois.

L'Abeille de la Nouvelle-Orléans.

POLITIQUE, LITTERATURE. PRO ARIS ET FOCIS SCIENCES, ARTS.

Journal Français Quotidien NOUVELLE-ORLEANS, DIMANCHE MATIN, 17 OCTOBRE 1897. Fondé le 1er Septembre 1827

NEW ORLEANS BEE PUBLISHING CO., LIMITED.
Bureaux: 323 rue de Chartres,
Entre Conti et Bienville.

Entered at the Post Office at New Orleans, La. as Second Class Matter.

POUR LES PETITES ANNONCES DE DEMANDES, VENTES ET LOCATIONS, ETC., QUI SE SOLDENT AU PRIX RÉDUIT DE 10 CENTS LA LIGNE, VOIR UNE AUTRE PAGE.

SOMMAIRE.

Grandes dames écrivains.
Mort de Vincent de Paul.
Le Soldat de Canrobert.
Les Adieux — Roses, Oiseaux, Amour.
Autour du devoir, feuilleton.
Vieux Souvenirs, Yan de Lesca.
Le Camp des Suspects, Dr E. M. Dupaquier.
L'Etoile Morte, histoire sentimentale.
Thérèse, racontée par elle-même.
Progrès et Pauvreté, par Henry George.
Mondanités, Chiffons.
L'Actualité, etc., etc.

DEPECHES

Télégraphiques.

TRANSMISES A L'ABEILLE

NOUVELLES AMERICAINES

Une fausse pauvresse.

Presse Associée.

San Francisco, 16 octobre.—Mme E. J. Van Dazen, âgée de 75 ans, qui demeure, 212 avenue Molter, se trouve maintenant dans une cellule de l'hôpital de charité. On la dit folle.

Elle est couverte de haillons et a passé une partie de sa vie à mendier dans la rue. On a trouvé dans sa ceinture la somme de $4,500 en pièces de $20 en or. Elle possède une propriété de valeur dans l'avenue Van Ness.

La Maladie du "Texas" sur les Chevaux.

Presse Associée.

Oakland, Californie, 16 octobre. — Dans un rapport fait à la Chambre de Commerce, l'expert A. D. Pryall déclare que l'insecte qui s'attaque aux chevaux et produit ce que l'on appelle la "Maladie du Texas" a fait son apparition dans la contrée de Contra Costa et y fait d'assez grands ravages. On travaille à se débarasser de cette peste, s'il est possible.

Le désastre du Robinson Opera House.

Presse Associée.

Cincinnati, Ohio, 16 octobre — "Quel bonheur qu'il n'y ait pas eu plus de monde au théâtre hier". les bouches. On ne sait pas encore Tel est le cri qui s'échappe de toutes combien de personnes ont été tuées. Ce qui excite le plus la curiosité du public, c'est de savoir au juste la cause véritable de la catastrophe.

Après un examen sérieux, il a été découvert que la construction était défectueuse, que non seulement le travail, mais que les matériaux de construction étaient mauvais; en un mot, les bois étaient pourris. Les murs qui n'ont pas plus de 10 pouces d'épaisseur étaient vermoulus. Il y avait un espace de 10 pieds entre le plafond et la toiture.

Pour soutenir la toiture et le plafond, on avait placé des boiseries [illegible] travers de l'ouest à l'est d'un [illegible] à l'autre.

Il y avait [illegible]tre de ces fermes, [illegible] par [illegible] solives d'un bois [illegible] C'est entre deux de ces [illegible] que s'élevait le dôme qui [illegible] 9 pieds de hauteur, 15 pieds diamètre et 45 pieds de circon-

Les parois intérieures étaient [illegible] et plâtrées et recouvertes d'une brillante décoration. Au centre était suspendu un lustre qui portait de 40 à 50 lampes incandescentes. Le dôme était en bois et trop lourd étant donné les matériaux qui avaient servi à la construction de l'édifice. Après enquête, on a découvert que les fermes étaient pourries et ne tenaient plus ensemble. C'est ce qui a occasionné l'écroulement. Le poids du dôme a déterminé la chute.

Quand la poussière se fut un peu dissipée et que l'on put distinguer les objets, on aperçut le dôme presqu'entier reposant sur les sièges du parquet. Il n'est pas tombé avec la rapidité et la violence à laquelle en devait s'attendre.

On attribue ce fait à la forme du dôme. La chute a dû être retardée par la pression de l'air.

Perdus sur la rivière Taku.

Presse Associée.

San Francisco, 10 octobre.—Des avis reçus de A. C. Wright, de Seattle, font appréhender que Harry T. Newman, et Wm T. Schwartz, de San Francisco, n'aient avec quatre de leurs compagnons péri dans la rivière Taku, en se rendant à Klondyke.

L'explication la plus plausible de leur disparition c'est qu'ils ont dû être tous massacrés par des indiens. Tout ce qu'on sait à leur propos, c'est que, le 15 septembre il étaient vivants et bien portants, à environ 80 milles de Klondyke sur la rivière Taku.

Harry T. Newman a environ 42 ans; sa femme et son enfant demeurent à Los Angeles.

Quant à Wm. Schwartz il était âgé d'environ 37 ans; il était venu de Philadelphie et n'a pas de parents sur la côte. C'était un charpentier et avait acquis quelqu'expérience des mines dans le comté de Fresno.

La guerre acharnée entre les candidats et les partis à New York.

Presse Associée.

New York, 16 octobre—Il n'y a plus qu'un jour accordé pour l'enrégistrement des électeurs de New York, ce fait indique qu'il y aura un demi-million de votants.

L'enregistrement est un peu moindre qu'il ne l'était à la dernière élection présidentielle; il faudrait que la population de New York et de Brooklin se fûssent accrues de 20,000, pour pouvoir arriver au chiffre obtenus en 1896.

Dans les precincts qui appartiennent à Tammany, l'enregistrement est plus fort que dans les autres parties de la ville; ce qui indique que l'organisation de la démocratie régulière, comme prétend l'être Tammany, se donne beaucoup d'activité pour contrebalancer les défections que lui occasionne Harry George.

Ce qui s'est passé depuis 48 heures indique également que le général Tracy gagne du terrain, et les politiciens les plus mieux avisés en sont arrivés à croire que la lutte aura lieu entre lui et Van Wyck, On fait remarquer avec raison que dans l'organisation républicaine entre pour une grande partie la masse des vetérans, après s'être convaincus qu'il n'y avait pas de compromis possible avec l'union des citoyens, ils ont compris qu'ils auraient fort à faire dans la lutte, ils ont tout préparé pour faire face aux difficultés.

Ce n'est pas l'argent qui leur manque et l'on assiste à ce spectacle vraiment unique, de banquiers, des hommes d'affaires qui contribuent au fonds Tracy, et qui, cependant, voteront pour Low. C'est du moins ce que l'on prétend dans le monde des politiciens.

Le caractère particulier de cette campagne c'est l'aigreur, la colère. Les meneurs s'injurient les uns les autres et n'hésitent pas à appliquer à leurs adversaires les épithètes les plus outrageantes.

George et Dayton, tous les deux démocrates, insultent tous les républicains comme les unionistes dont la plupart sont des républicains insultent M. Platt et ses adhérents.

On n'entend plus se croiser dans l'air que les épithètes de traitres, de désorganisateurs, d'hypocrites.

Le colonel Asa Bord Gardner, le candidat de Tammany pour la place d'avocat de District, a soulevé une tempête en accusant ses adversaires de péculat.

Le col. Waring et son député sont furieux et déclarent qu'ils ne laisseront pas passer ces allégations, sans les relever, et que le col. Gardner sera obligé de se rétracter. Gibson est comme le colonel Gardner sur la liste des retraités; il est déterminé à demander une enquête, au besoin il en appellera en cour martiale.

De son côté, Jeff Low est très actif; il s'est fait entendre dans trois meetings, hier soir, et il a été partout bien accueilli.

La catastrophe du Robinson Theatre.

Nouveaux détails.

Presse Associée.

Cincinnati, Ohio, 16 octobre.—Voici une autre façon d'expliquer la catastrophe du Théâtre Robinson.

On prétend que la bâtisse a été ébranlée par les secousses perpétuelles provenant des machines d'une usine électrique qui se trouve dans le voisinage.

La partie élevée des murs n'avait pas d'autre support que ceux qui avaient servi pour la construction des balcons et du "Dress circle" du côté de la façade de l'édifice. Les murs n'étaient pas massifs et à l'époque de la construction on avait considérablement critiqué les travaux.

On ajoute encore que les voisins s'étaient plaints sérieusement des secousses que les machines de l'usine faisaient éprouver à leurs maisons. Il y a même eu des procès en dommages à ce sujet.

Récemment un employé qui avait à poser des fils électriques, étant obligé de monter sur le dôme, déclara qu'il le sentait s'ébranler sous ses pas.

L'opinion de Bratnober.

Presse Associée.

Denver, Colorado, 16 octobre — M. H. Bratnober, l'expert minier qui retourne à Londres de l'Alaska, où il a passé plusieurs mois à inspecter les champs d'or pour le compte des Rothschilds, est parti hier de Denver pour New York.

Parlant de la prédiction d'un rendement de $50,000,000 d'or l'année prochaine dans la région de la Klondyke, M. Bratnober s'est exprimé ainsi:

Ce district produira probablement une quantité d'or d'une valeur de dinq à six millions de dollars pendant les douze mois qui vont suivre.

Considérant l'installation récente du camp minier et les formidables difficultés à surmonter un rendement de six millions de dollars serait hautement appréciable, et cela signifie que la prophétie d'un rendement de $50,000,000 sera réalisée d'ici quelques années.

M. Bratnober conseille à toutes les personnes désirant se rendre dans l'Alaska de ne pas partir avant le printemps.

Il ajoute que les prospecteurs ne doivent pas trop attendre de leurs claims, car à côté de claims d'une grande valeur il s'en trouve qui ne valent absolument rien.

Il a dit en terminant que les claims déjà en cours d'exploitation seraient épuisées dans cinq ans.

L'opinion de David Starr Jordan.

Presse Associée.

Minneapolis, Minnesota, 16 octobre—Le docteur David Starr Jordan, qui se rend à la conférence internationale sur les phoques, corrige une erreur dans laquelle semblent être tombés l'ex-ministre Phelps et d'autres, quand ils ont recommandé l'établissement d'une zone de trente milles autour des îles appartenant aux Etats-Unis.

M. Jordan dit qu'une zone de soixante milles est déjà établie.

En somme, dit-il, les plus strictes règlements relatifs au troupeau américain n'ont été d'aucun effet. L'augmentation naturelle du troupeau est d'environ sept pour cent. Depuis 1885 le nombre des femelles du troupeau américain est tombé de 600,000 à 130,000, du troupeau russe de 300,000 à 50,000, du troupeau Kamile de 40,000 à 1,200.

La partie de ce dernier troupeau qui appartient maintenant au Japon ne compte plus que trois femelles, contre 25,000 les autréfois.

La cause de cette diminution a été dans tous les cas la destruction inconsidérée des femelles. Et pour ce grand prime international deux nations sont seules responsables: la Grande-Bretagne et les Etats-Unis.

Un grand obstacle au succès des négociations du passé, a dit ensuite M. Jordan, est le fait que nous n'avons jamais pris part les mains nettes à une conférence.

Des Américains ont détruit un tiers de notre troupeau, dont la valeur était autrefois estimée à $25,000,000, et plus de la moitié de la destruction opérée dans les autres troupeaux est dûe à des entreprises américaines.

Nous avons permis à nos pirates de décimer nos troupeaux et ceux de nos voisins, absolument comme nous permettons aux "squatters" de brûler nos forêts pour augmenter l'étendue des pâturages pour leurs moutons.

Si les nations étaient aussi honnêtes dans leurs transactions que les citoyens sont forcés de l'être la question des phoques à fourrure serait réglée en un jour; et elle doit l'être.

Collision.

Presse Associée

Pittsburg, Pennsylvanie, 16 octobre—L'express de la ligne Cleveland et Pittsburg est entré en collision cette après-midi avec une locomotive de service dans West Park, à Alleghany. Les deux machines ont été démolies.

Rees Griffin, un chauffeur, est mortellement blessé.

Plusieurs voyageurs sont contusionnés, mait aucun d'eux n'est sérieusement atteint.

Le tir dans l'armée des Etats-Unis.

Presse Associée.

Denver, Colorado, 16 octobre. — Le lieutenant Fred W. Sladin, aide de camp du général Otis, vient de terminer la statistique des moyennes obtenues par les divers départements d'infanterie des Etats-Unis dans le concours de tir.

Ces moyennes sont les suivantes: Colorado, 562,4; Colombie, 549,9; Est, 555,9; Missouri, 494,2; Platte, 498,3; Dakota, 538,6. Il n'est pas probable que la moyenne du Texas vienne enlever la palme au Colorado. L'année prochaine les sept groupes de tireurs qui ont obtenu les meilleures moyennes concourront à Chicago pour le choix du groupe de dix de l'armée.

La Fraternité de Saint-André.

Presse Associée.

Buffalo, Etat de New York, 16 octobre — C'a été un autre jour «matinal» pour les délégués à la convention internationale de la Fraternité de Saint-André. Ils ont pris part à la sainte communion, ce matin à sept heures, dans trois églises, St-Paul, la Trinité et St-André.

L'assistance était nombreu partout.

La séance d'affaires a eu lieu au Music Hall, sous la présidence de M. Houghtaling.

Le rapport de la commission des nominations été présenté par le président Longshore. Il y a eu quelque dscussion au sujet de la demande de représentation du district de Colombie.

Le rapport a été subséquemment adopté; il comprend les nominations suivantes:

James I. Houghtaling, Chicago; G. Harry Davis, Germantown; Silas McBee, Sewanee, Tenn.; John P. Faure, New York City; John W. Wood, New York City; W. R. Sterling, Chicago; John E. Baird, Philadelphie; Hector Baxter, Minneapolis; William C. Sturgis, New Haven, Conn.; George C. Thomas, Philadelphie; Thomas P. Dean, Springfield, Mass.; Edmund Billings, Boston; Samuel E. Nash, Tarboro, N. C.; J. C. Loomis, Louisville, Ky.; John E. Mitchell, Mobile, Ala.; T. H. Ames, Portland, Ore.; H. C. Turnbull jeune, Townson, Md.; Joseph R. Barroll, Chicago; John Seeley, Ward, jeune, New York; Frank J. Weber, Detroit; Eugene C. Denton, Rochester; C. McAfee, San Francisco; H. D. W. English, Pittsburg; Stewart M. Woodward, Richmond; Rathbone Gardner, Providence; John H. Peyton, Charleston, V. Va.; Aquilla C. Jones, Indianapolis.

Le révérend W. Holmes, un indien du Dakota, a pris la parole, ainsi que M. R. E. Dow, de la même agence indienne, dont le discours prononcé dans sa langue maternelle a été traduit par l'évêque Hair.

Celui-ci a fait quelques remarques au sujet de ses travaux parmi les Indiens des Dakotas.

Une communication lue à la convention annonce la formation de deux chapitres de St-André dans l'Alaska.

Il a demandé à un missionnaire d'établir une mission dans la région de l'Yukon.

Le président Houghtaling a suggéré la nomination d'un homme capable de résister à la fièvre de l'or.

L'évêque Abel Leonard, du Névada et de l'Utah, a parlé brièvement des travaux parmi les voyageurs de commerce.

La fabrication des plaques cuirassées.

Presse Associée.

Washington, 16 octobre — La commission des plaques cuirassées qui comprend le commodore Howell, le lieutenant Endicott, le capitaine McCormick, le lieutenant Perry et le lieutenant Fletcher, qu'accompagnent le lieutenant Chambers, secrétaire, C. W. D. Knight, greffier et M. V. Richards, agent industriel et territorial de la compagnie de chemin de fer Southern, quittera ce soir Washington par cette ligne pour procéder à une enquête sur les avantages qu'offrent différentes villes du sud pour l'établissement de la fabrique de plaques cuirassées projetée par le gouvernement.

Birmingham, où les commissaires arriveront demain, sera la première ville visitée. Ils y resteront deux jours.

Ils passeront la journée suivante à Sheffield, Alabama, puis ils se rendront successivement à Chattanooga, à Knoxville et à Elizabethton.

Le voyage des commissaires durera huit ou dx jours.

NOUVELLES ETRANGERES

France et Angleterre en Afrique.

Presse Associée

Londres, 16 octobre—Les membres du cabinet ont discuté aujourd'hui la situation créée par la rivalité de la France et de l'Angleterre dans l'Afrique occidentale et passé en revue les arrangements crétois.

Quoiqu'on ait déclaré que la question de la réouverture des monnaies de l'Inde serait de nouveau prise en considération et formerait le sujet de nouvelles communications entre le chancelier de l'Echiquier et les commissaires américains, les entrevues futures n'auront lieu que parce qu'elles ont été préalablement arrangées.

On peut considérer comme certain le fait que les monnaies de l'Inde ne seront pas ouvertes à la frappe de l'argent, au moins dans ce moment.

Quoique la décision dépende du département de Downing street il est certain que les vues de Simla prévaudront, et on sait que les autorité de l'Inde sont opposées à la mesure projetée.

Baptême de l'héritier des Marlborough.

Presse Associée.

Londres, 16 octobre—A la chapelle royale du palais de St-James le sous-doyen Edgard Sheppard a baptisé aujourd'hui l'héritier du duc et de la duchesse de Marlborough. Le prince de Galles, le parrain du duc de Marlborough, a été également le parrain de l'enfant.

Les autres parrain et marraine étaient William K. Vanderbilt, père de la duchesse de Marlborough et la marquise de Blandford, mère du duc de Marlborough.

L'autel et les fonds baptismaux étaient magnifiquement décorés de fleurs.

Parmi les assistants on remarquait, en outre des parents et des parrain et marraine, le duc et la duchesse de Buccleuch, lord Churchill, lady Pembrooke et lord Frédéric Hamilton.

Le prince de Galles s'est rendu en voiture à la chapelle à onze heures 30, accompagné du général Stanley de A. Colvert Clasker, un de ses écuyers. Il a été reçu à la porte par le duc de Marlborough et Albercorn, la marquise de Blandford, ladies Lena et Nora Spencer Churchill et M. Vanderbilt.

Se rendant alors aux fonds baptismaux le sous-doyen a commencé la cérémonie du baptême

Le prince de Galles, qui se tenait près de l'autre parrain et de la marraine, a répondu aux questions d'usage d'une voix claire et distincte. On pouvait entendre ses paroles dans toutes les parties de l'édifice.

Naufrage sur les côtes de l'île de Cuba.

Presse Associée.

La Havane, île de Cuba, 16 octobre—Le Triton, un vapeur côtier allant de la Havane à Bahia Hondo, province de Pinar del Rio, a fait naufrage entre Dominica Mariel, sur la côte nord de cette province.

Par une grosse mer le vapeur s'est échoué à environ huit milles de la côte.

Le commissaire et un passager sont arrivés à Mariel. Ils n'ont aucune connaissance du sort du capitaine, des cinquante passagers, soldats et civils, et des trente membres d'équipage.

Parmi les passagers se trouvent plusieurs négociants bien connus.

La canonnière espagnole Marie-Christine et le remorqueur Louise sont partis pour la scène du désastre.

M. Sagasta soutenu par tous les partis en Espagne.

Presse Associée.

Madrid, 16 octobre—Le général Azcarraga, ex-premier ministre d'Espagne, a, dans une entrevue, déclaré de nouveau que M. Sagasta serait soutenu par la majorité dans les deux chambres, à cause de la situation exceptionnelle où le pays se trouve placé.

L'ACTUALITE.

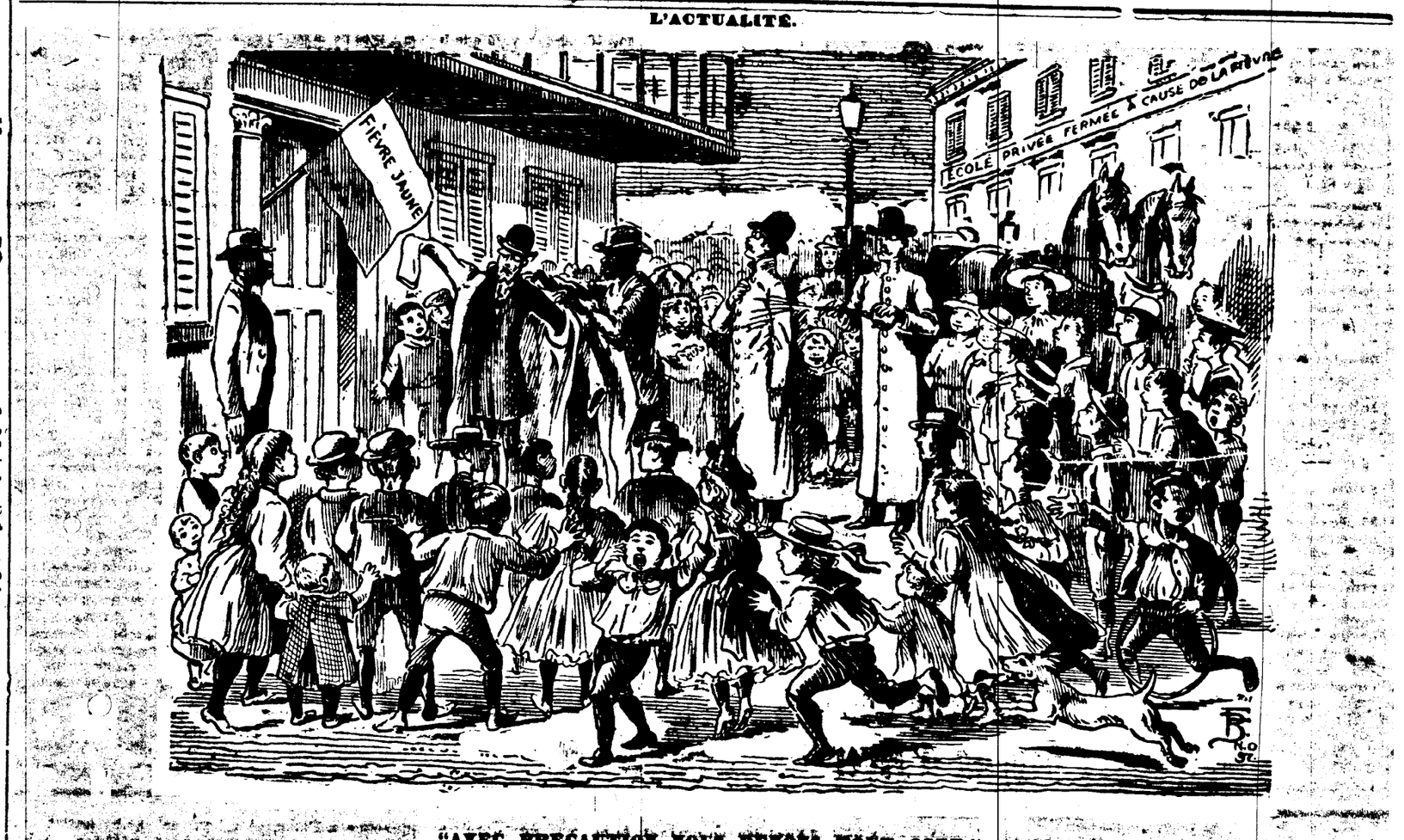

"AVEC PRECAUTION NOUS DEVONS TOUT OSER."