

801-42
1431-X

32
00

ПУТЕВОДИТЕЛЬ

ПО МОСКВѢ

И ЕЯ ОКРЕСТНОСТЯМЪ.

Общая часть подъ редакціей историка
К. В. СИВКОВА.

Съ иллюстраціями и общимъ планомъ города и город-
скихъ желѣзныхъ дорогъ.

ИЗДАНИЕ
Акц. О-ва издат. и печати дѣла „Московское Издательство“.



72635-27.



2004175420

МОСКВА.
Типография Акц. О-ва „Московское Издательство“, В. Дмитровка, 26.
1913 г.

СОДЕРЖАНІЕ.

Отъ составителей.	Стр. 1
---------------------------	--------

Москва.

Старая Москва.	5
Топографія Москвы	31
Населеніе Москвы	45
Памятники старины, искусства и достопримѣчательно- сти Москвы.	69
Художественно-литературная Москва	115
Народное образованіе въ Москвѣ	155
Москва въ политическ. отношеніи	187
Торгово-промышленная Москва	193
Муниципальная Москва.	207
Преступность Москвы	219
Общественное призваніе	225
Окрестности Москвы.	229

Справочный отдѣлъ.

Вокзалы	241
Конторы спальн. вагоновъ.	—
Извозчики. Автомобили.	242
Трамваи.	—
Движеніе трамваевъ.	243
Гостиницы.	246
Меблированныя комнаты	248
Адресный столъ	255
Иностранныя консульства	256
Банки и кредитныя общества.	257
Банкирскіе дома и конторы	259
Достопримѣчательности.	260
Учебныя заведенія. Высшія мужскія	265
Высшія женскія	272
Общ. бразовательныя учебныя заведенія—среднія и низшія.	275
Военныя учебныя заведенія	672

	Стр.
Женскія средне-учебныя заведенія	277
Профессиональныя училища. Мужскія	282
Женскія	—
Спеціальныя учебныя заведенія	284
Частныя учебныя заведенія	295
Общежитія для учащихся	308
Общества.—О-ва вспомошествованія бывшимъ учащимся	310
Литературно-артистическія о-ва	311
Медицинскія о-ва	312
Просвѣдительныя о-ва	313
Техническія о-ва	—
Ученыя о-ва	314
Художественныя о-ва	315
Спортивныя о-ва	316
Разныя о-ва	317
Клубы и собранія	318
Библіотеки	320
Больницы и лѣчебницы	324
Правительств. и обществ. учрежденія.—Вѣдомство Мин.	
внутр. дѣль	330
Дворянск., земск. и городск. учрежденія	331
Градоначальство	332
Вѣдомство Мин. Имп. Двора и удѣловъ	333
Вѣдомство учрежден. Императрицы Маріи	—
Вѣдомство военнаго министерства	—
Учрежденія, имѣющ. военн. органпз., но подвѣд. др.	
мнпстерствамъ	336
Вѣдомство министерства иностр. дѣль	—
Вѣдомство гл. упр. землеустр. п земледѣлія	337
Вѣдомство государств. контроля	—
Вѣдомство министерства нар. просвѣщ.	338
Вѣдомство министерства путей сообщенія	—
Вѣдомство министерства торг. и промышл.	340
Вѣдомство министерства финансовъ	341
Вѣдомство министерства пут. сообщ.	342
Тюремное вѣдомство	344
Театры и зрѣлища.—Планы и цѣны мѣстамъ	347

Отъ составителей.

Предлагаемая книжка имѣеть цѣлью дать возможность лицу, интересующемуся Москвой, ориентироваться въ ней не только въ смыслѣ топографическомъ, но и въ историческомъ, художественномъ, научномъ, торговомъ, административномъ и т. п. Москва—городъ прежде всего историческій; каждое старое зданіе, каждая площадь, каждая улица невольно переносятъ мысль въ далекую старину; одинъ Кремль сразу возстановляетъ передъ глазами не только исторію Москвы, но почти всю исторію Руси. Поэтому при изложеніи мы не разъ будемъ обращаться къ исторіи Москвы, чтобы каждый разсматриваемый памятникъ старины пріобрѣталъ тотъ интересъ, который ему присущъ. Москва—сердце Россіи, съ которой она связана тысячами разнообразныхъ нитей. Поэтому знакомство съ Москвой, съ ея прошлымъ и настоящимъ, не только желательно, но прямо необходимо для всякаго жителя Россіи. Наша книжка и имѣеть цѣлью посылить помощь тѣмъ лицамъ, которыя по тѣмъ или инымъ причинамъ попадутъ

въ Москву и пожелають хотя бы въ общихъ чертахъ познакомиться съ ея прошлымъ и настоящимъ.

Излагая тѣ или иныя явленія общественной, художественной или литературной жизни Москвы, мы старались быть возможно объективными, что однако не останавливало насъ отъ указаній на недостатки и отрицательныя стороны даннаго явленія.

Обширность Москвы и многосложность ея жизни крайне затрудняютъ выполненіе принятой нами на себя задачи, и поэтому нѣкоторые дефекты въ нашей работѣ несомнѣнно будутъ и останутся нами незамѣченными. Каждому, кто потрудится указать намъ ихъ, мы будемъ весьма признательны и воспользуемся этими указаніями при составленіи слѣдующаго изданія.



Москва

„Дистанція огромнаго размѣра“.

Грибодовъ („Горе отъ ума“, Скалозубъ).

„Я побывалъ въ четырехъ изъ пяти частей свѣта... Я видѣлъ прекрасные города, громадное впечатлѣніе произвели на меня Прага и Будапештъ; но Москва, это—нѣчто сказочное“.

Енэтъ Гамсуъ.

„Я никогда не представлялъ себѣ, что на землѣ можетъ существовать подобный городъ: все кругомъ пестрѣетъ зелеными, красными и золочеными куполами и шпицами. Передъ этой массой золота, въ соединеніи съ яркимъ голубымъ цвѣтомъ, блѣднѣетъ все, о чемъ я когда-либо мечталъ“.

Онъ же.

I.

СТАРАЯ МОСКВА.

Какъ мы уже указали во введеніи, Москва—прежде всего городъ историческій. Имя Москвы фигурируетъ на первомъ мѣстѣ почти на всемъ протяженіи русской исторіи, и потому написать исторію Москвы—это почти то же, что написать исторію Россіи. Не задаваясь столь обширной задачей, мы ограничимся только тѣмъ, что, давая краткій очеркъ исторіи Москвы, коснемся тѣхъ моментовъ русской исторіи, которые непосредственно связаны съ Москвой.

Впервые имя Москвы упоминается въ лѣтописи подъ 1147 г. Въ этомъ году Суздальскій князь Юрій Владиміровичъ Долгорукій обратился къ своему другу и союзнику, сѣверскому князю Святославу Ольговичу, съ приглашеніемъ на пиръ: „Приди ко мнѣ, брате, въ Москову! Буди, брате, ко мнѣ на Москову!“.

„Въ этихъ немногихъ словахъ,—пишетъ извѣстный историкъ Москвы И. Е. Забѣлинъ,—какъ бы пророчески обозначилась вся исторія Москвы, истинный смыслъ и существенный характеръ ея исторической заслуги. Москва тѣмъ и стала сильною, что постоянно и неуклонно звала къ себѣ разрозненныя Русскія земли на честный

пирь народного единства и брѣвпаго государственнаго союза“ („Исторія города Москвы“, стр. 1).

То обстоятельство, что вышеназванный Святославъ приглашался на пирь, да еще на „сильный обѣдъ“, свидѣтельствуеть, что Москва въ это время представляла такое поселеніе, которое въ избыткѣ могло доставить все необходимое для пира князей. И дѣйствительно, это было село, княжеская вотчина, съ обширнымъ хозяйствомъ: скотоводствомъ, хлѣбопашествомъ, огородничествомъ и садоводствомъ.

Однако, не надо думать, что княжескому племени Рюрика принадлежитъ честь основанія здѣсь поселка. Случайныя археологическія находки, слѣданныя въ 1847 году при постройкѣ зданія Оружейной Палаты, а также находки на мѣстахъ древнѣйшей въ Москвѣ церкви Рождества Іоанна Предтечи и храма Христа Спасителя выяснили, что поселенія на мѣстѣ нынѣшней Москвы существовали въ глубокой древности; такъ, тутъ были найдены памятники языческаго времени и арабскія серебряныя монеты IX вѣка. Поселенія, подобныя кремлевскому, существовали по всей Русской землѣ; но всѣ они исчезли, а сохранился и преобразился въ столицу государства только одинъ московскій поселокъ. Живучесть послѣдняго объясняется не случайными причинами. „Такіе всемірно-историческіе города, какъ Москва, зарождаются на своемъ мѣстѣ не по прихоти какого-либо добраго и мудраго князя Юрія Владиміровича, не по прихоти счастливаго капризнаго случая, но силою причинъ и обстоятельствъ болѣе высшаго или болѣе глубокаго порядка, для очевидности всегда сокрытаго въ темной, мало еще разгаданной дали историческихъ народныхъ связей и отношеній, которыя вынуждаютъ и самихъ князей-строителей ставить именно здѣсь, на извѣстномъ мѣстѣ тотъ или дру-

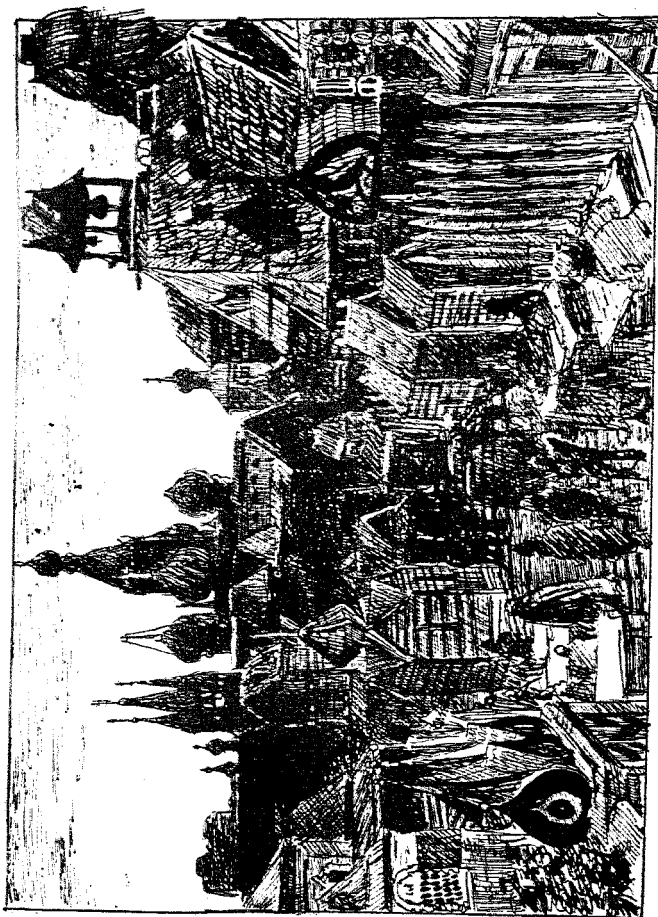

Москва въ XVII вѣсѣ.

гой городъ. Главнымъ двигателемъ въ созданіи такихъ городовъ является всегда народный промыселъ и торгъ, ищущій для своихъ цѣлей добрыхъ, сподручныхъ путей или добраго пристанища и который, повинуваясь естественнымъ географическимъ путямъ и топографическимъ удобствамъ международнаго сообщенія, всегда самъ указываетъ, самъ намѣчаетъ, самъ избираетъ мѣсто, гдѣ и устраиваетъ узелъ своихъ работъ и дѣйствій, именуемый городомъ.

Такой узелъ - городъ всегда существуетъ. до тѣхъ поръ, пока существуютъ создавшія его потребности промысла и торга. Какъ скоро онѣ исчезаютъ или перемѣняютъ направленіе своихъ путей, такъ упадаетъ, а иногда и совсѣмъ исчезаетъ и созданный городъ.

Но если эти потребности остаются по-прежнему дѣятельными и живыми, то ихъ узелъ-городъ, несмотря на историческія случайности, остается тоже всегда живымъ и дѣятельнымъ. Разрушать, сожгуть, истреблять его, сотруть съ лица земли, — онъ мало-по-малу зарождается снова и опять живетъ и еще въ большей красотѣ и славѣ. Истребляютъ его на одномъ мѣстѣ, — онъ переноситъ свою жизнь на другое, но все въ тѣхъ же окрестностяхъ, гдѣ двигается создавшій его промыселъ и торгъ *).

Благодаря указаннымъ сейчасъ причинамъ Москва перенесла всѣ удары, которые, какъ изъ рога изобилія, сыпались на нее, и, постоянно развиваясь, дождала до нашихъ дней.

Такимъ образомъ, жизнеспособность Москвы обуславливалась ея удачнымъ положеніемъ для торговыхъ сношеній между сѣверо-западомъ и юго-востокомъ русскою

*) И. Е. Забѣлинъ. „Исторія города Москвы“. Ч. I. М. 1907 г. Стр. 6—7.

равнины: она находилась на перепутьѣ отъ Двины (Западной), Нѣмана и верховьевъ Днѣпра, къ Огѣ и Дону, отъ Новгорода къ Рязани. Первоначальное мѣсто для будущей Москвы намѣчалось, повидимому, у рѣки Восходни (нынѣ рѣчка Сходня по Николаевской жел. дорогѣ), о чемъ свидѣлствуютъ многочисленныя памятники старины, находящіяся здѣсь; но „исторія,—говоритъ П. Е. Забѣлинъ,—присудила быть Москвѣ“ на другомъ мѣстѣ, на томъ, гдѣ она раскинулась теперь. Когда Андрей Боголюбскій основалъ новое княжество, Владимірское, то московская княжеская усадьба сейчасъ же была обнесена крѣпкими деревянными стѣнами, и въ ней былъ поставленъ сильный отрядъ княжеской дружины; она превратилась такимъ образомъ въ городъ. Это было сдѣлано въ цѣляхъ защиты Владиміра отъ западныхъ и южныхъ сосѣдей, такъ что Москва принимала на себя роль передоваго пригорода Владиміра, этой новой столицы Суздальской земли (Забѣлинъ).

Въ то же время торговое значеніе Москвы быстро росло, и Москва такъ разбогатѣла и приобрѣла такое значеніе въ междукняжескихъ отношеніяхъ, что уже спустя 50 лѣтъ была сдѣлана попытка превратить ее въ особое княжество. Попытку эту сдѣлалъ—было въ 1214 г. братъ великаго князя Юрія Всеволодовича Владиміръ, но былъ выпроваженъ въ Переяславль-Кіевскій, гдѣ и сталъ княжить.

Затѣмъ, черезъ нѣсколько лѣтъ, при нашествіи Батыя на Русь (1238 г.), Москва была разграблена и сожжена, но скорѣ обстроилась вновь.

Собственно начало самостоятельному Московскому княжеству было положено при десятилѣтнемъ Даниилѣ, сынѣ св. Александра Невскаго, въ 1272 году. Къ концу его княженія Московское княжество увеличилось при-

соединеніемъ къ нему Переяславля-Залѣскаго и Коломны. Изъ-за этого Переяславля возникли споры между тверскими и московскими князьями. Рѣшилъ споръ татарскій ханъ, къ которому съ жалобою и подарками отправился московскій князь Юрій, сынъ Даніила. Въ Орду былъ вызванъ Михаилъ тверской и выданъ головою Юрію. Эта выдача привела къ тому, что Михаилъ былъ казненъ, а Юрій получилъ ярлыкъ на великое княженіе, но самъ погибъ отъ руки тверского князя Дмитрія, сына Михаила. Такимъ образомъ Москва къ началу XIV в. возвысилась до степени великокняжеской столицы.

Когда спустя нѣсколько лѣтъ на Тверь надвинулась страшная гроза въ лицѣ 50-тысячнаго ханскаго войска для наказанія за убійство татарскаго посла Шевкала и опасность угрожала и Москвѣ, то князь послѣдней Іоаннъ (Калита) дѣйствовалъ заодно съ татарами, которые разорили все Тверское княжество. Іоаннъ же Калита получилъ отъ хана ярлыкъ на великое княженіе, а вскорѣ—и право лично собирать дань, наложенную татарами, и отвозить ее въ Москву.

Значеніе Іоанна Калиты въ исторіи Москвы извѣстно, и мы не станемъ останавливаться на этомъ. Напомнимъ лишь, что митрополитъ Петръ, любя Іоанна за его благочестіе, перенесъ свой престоль въ Москву подъ его, Іоанна, охрану. Это событіе возымѣло большія послѣдствія, такъ какъ Москва стала престольнымъ городомъ духовной власти, средоточіемъ религиозныхъ нуждъ всего народа. Стали стекаться тогда въ Москву люди разныхъ званій: тутъ были и бояре, и торговые люди—сурежане (итальянскій торгъ) и суконники (западно-европейскій торгъ). Это было въ срединѣ XIV вѣка, и съ этого времени Москва стала средоточіемъ всенароднаго торга.



Старая Москва.
Москва-рѣка.—Общій видъ Кремля.

Понятно, что все это сильно подняло впоследствии богатство московскаго князя и политическое значеніе Москвы.

Къ этому же времени относится водвореніе въ Москвѣ художествъ благодаря церковной живописи. Когда святитель Петръ построилъ въ Москвѣ первый каменный храмъ въ цѣляхъ борьбы съ частыми пожарами, опустошавшими не разъ Москву, и послѣдующіе пожары обнаруживали, что такіе храмы достаточно защищены отъ огня, то ихъ стали украшать стѣнною живописью. Отсутствіе мастеровъ дѣла заставило митрополита Феогноста выписать изъ Греціи иконописцевъ, которые своимъ мастерствомъ и основали въ Москвѣ знаменитую впоследствии школу этого художества, послужившую образцомъ и для послѣдующихъ вѣковъ.

Но зарождавшаяся Москва водворила у себя не одно иконописное художество, а завела у себя и литые колокола. Въ 1346 году великій князь Симеонъ приказалъ вылить три колокола большихъ и два меньшихъ. Лилъ ихъ мастеръ Борисъ Римлянинъ, который своему искусству научилъ другихъ.

Частые пожары и успѣшное противостояніе имъ каменныхъ церквей на-ряду съ соображеніями военнаго характера зародили мысль построить „городъ каменный“, т.-е. обвести Москву каменной стѣной взамѣнъ бывшей дубовой стѣны, что и было исполнено въ 1367 году съ необычайной поспѣшностью. Поспѣшность эта была весьма вѣстата, такъ какъ Тверь и Литва готовили походъ на Москву, каковой походъ благодаря каменной московской стѣнѣ закончился неудачей.

Это обстоятельство привело къ тому, что народъ сталъ сознать безопасность Москвы и сталъ охотнѣе селиться за ея стѣнами.

Однако стѣна не спасла Москву отъ нашествія Тохтамыша, пришедшаго мстить за Куликовское пораженіе, такъ какъ татары обманомъ добились, что жители въ отсутствіе великаго князя, уѣхавшаго собирать полки, открыли ворота. Татары ворвались въ городъ и разграбили его.

Пораженіе Москвы было полное. „Быль, — пишетъ лѣтописецъ, — дотолѣ Москва-градъ великъ, градъ чудень, градъ многолюденъ, кипѣлъ богатствомъ и славою, и что же: въ одинъ день или въ полдня мгновенно измѣнилась вся доброта его и слава его исчезла, повсюду пусто, одна горѣлая земля, дымъ и пепель, да лежать во множествѣ трупы мертвыхъ“. Число убитыхъ лѣтописецъ опредѣляетъ выраженіемъ: „Мало сказать и тысяча тысячъ“.

Погромъ Москвы былъ небывалый, и казалось, конецъ городу. „Москва-городъ, — говоритъ И. Е. Забѣлинъ, — со своимъ благосостояніемъ и славою этого благосостоянія исчезла, разграблена, опустошена, сожжена. Москвичи-горожане все порублены татарскими саблями, другіе сгорѣли, иные потопли въ рѣкѣ; Москва-городъ превратилась въ печальную пустыню, въ отчаянную пустоту. Она мало-по-малу могла и на самомъ дѣлѣ запустѣть и захирѣть, какъ бывало со многими городами старой Руси, какъ случилось даже съ матерью городовъ русскихъ — съ Кіевомъ. Но съ Москвою этого не случилось потому, что вокругъ Москвы-города уже существовала Москва-народъ, именно та сила, которая впоследствии заставила именовать и все народившееся русское государство Москвою, Московскимъ государствомъ... И вотъ теперь, когда городъ разоренъ до запустѣнія, его быстро возстановляетъ, обновляетъ и снова населяетъ Москва-народъ. Оставшіяся крѣпкія каменныя стѣны

города и въ этомъ случаѣ оказываютъ свою притягательную силу на окрестное и близкое, и дальнее населеніе московской области“ *).

Созидаясь снова, укрѣпляясь и обогащаясь, Москва дожидая до эпохи великаго князя Ивана III. Политическая фizioномія Руси измѣнилась. Разъединенныя княжества объединялись подъ властью Москвы. Единодержавіе все сильнѣе и сильнѣе укрѣплялось въ сознаниі народа. Іоаннъ III смотрѣлъ на себя какъ на „государя всея Руси“: одна область за другой присоединялись имъ къ Москвѣ. Настала очередь и „вольнаго“ города Новгорода Великаго: въ 1478 г. и онъ долженъ былъ признать власть Москвы.

Съ этимъ послѣднимъ событіемъ совпало начало постройки Успенскаго каменнаго собора (воздвигнутаго вмѣсто построеннаго при Калитѣ храма), дальнѣйшая исторія котораго весьма богата событіями, почему мы и расскажем о нихъ при отдѣльномъ описаніи этого чтимаго всей Россіей богатѣйшаго храма.

Непосредственно для внѣшности Москвы Успенскій соборъ имѣлъ значеніе архитектурнаго образца. Построенный такимъ знаткомъ архитектуры, какъ Аристотель Фиоравенти, этотъ величественный храмъ одною своею массивностью и свѣтлостью новаго строенія рѣзко подчеркивалъ незначительность и бѣдность прочихъ московскихъ построекъ и необходимо вызывалъ мысль о сооруженіи соответственно ему по красотѣ и величію вмѣсто старыхъ новыхъ зданій.

Для этого, конечно, нужны были и соответствующіе строители, каковыхъ, однако, не имѣлось. Лучшими изъ нихъ считались итальянцы. Однако итальянцы ради

*) И. Е. Забѣлинъ. „Исторія города Москвы“, стр. 96.

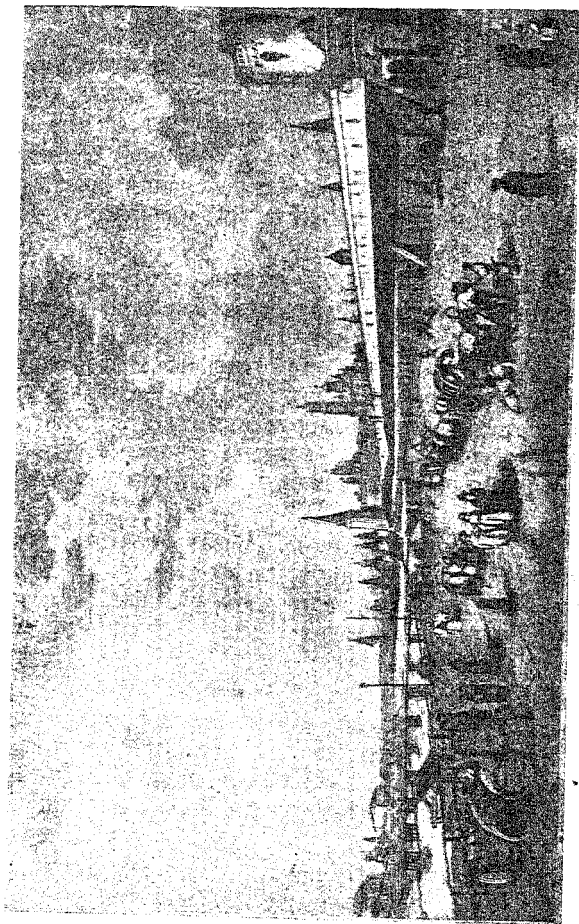

Старая Москва.
Набережная Москвы-руки.

архитектурныхъ работъ ѣхали въ Москву неохотно, и потому пока шли переговоры съ ними, великій князь воспользовался искусствомъ псковскихъ мастеровъ и 6-го мая 1484 года поручилъ имъ построить дворцовый храмъ Благовѣщенія, который строился пять лѣтъ.

Въ то же время этими же мастерами была заложена „казна“, т.-е. особое помѣщеніе для храненія казенныхъ денегъ, наименованная впоследствии Казеннымъ Дворомъ.

Слѣдуя примѣру князя, и митрополитъ въ томъ же году поручилъ псковскимъ мастерамъ заложить у своего двора церковь Ризположенія. Такъ какъ новгородскія и псковскія церкви имѣютъ свои типы, обозначенные въ подробностяхъ устройства подглавій, то названныя и нѣкоторыя другія церкви, сооруженныя псковскими мастерами, повторяютъ архитектурные типы, рѣдкіе въ Москвѣ, но обычные въ земляхъ псковскихъ и новгородскихъ.

Къ 1485 году прибыли въ Москву первые послѣ Фіоравенти итальянскіе архитекторы Антонъ и Марко Фрязины и занялись не постройкою храмовъ, а сооруженіемъ новыхъ кремлевскихъ стѣнъ (существующихъ и сейчасъ) взамѣнъ старыхъ.

Сооруженіе началось съ Тайницкихъ воротъ, находящихся передъ соборомъ надъ Москвой-рѣкой. Такъ названы ворота потому, что Антонъ Фрязинъ вывелъ подъ воротами тайникъ, т.-е. тайный подземный ходъ къ рѣкѣ для добыванія воды во время осады. Название это сохранилось и доннынѣ.

Черезъ 8 лѣтъ послѣ начала постройки стѣнъ, въ 1493 году, когда постройка еще не была закончена, въ Кремлѣ одинъ за другимъ съ небольшимъ черезъ три

мѣсяца произошли два пожара, окончательно опустошившіе его.

Чтобы ослабить всеуничтожающую силу этихъ пожаровъ, Іоаннъ III распорядился отдалить какія бы то ни было постройки отъ линій кремлевскихъ стѣнъ на 110 сажень. Для этой цѣли были снесены всѣ деревянные дворы въ этой мѣстности и разобраны самыя церкви, что возбудило въ народѣ большія сѣтованія и суевѣрные толки.

Церкви переносились на новыя мѣста не только отъ стѣнъ Кремля, но и изъ самаго Кремля. Такъ, монастырь Спаса на Бору былъ переведенъ на новое мѣсто, внизъ на Москвѣ-рѣкѣ, на горѣ возлѣ Крутиць, отчего и сталъ называться Новоспасскимъ монастыремъ. Поводомъ къ этому перенесенію древняго монастыря послужило рѣшеніе государя выстроить себѣ новый, болѣе обширный дворецъ и нежеланіе имѣть о боокъ съ собой монастырскую братію.

Полное устройство Кремлевской стѣны - крѣпости окончилось въ 1508 г., когда Алевизъ Фрязинъ вокругъ стѣны, особенно со стороны Красной площади, выкопалъ глубокій ровъ, а со стороны Неглинной устроилъ обширные глубокіе пруды, изъ которыхъ по рву рѣчка Неглинная была соединена съ Москвой-рѣчкой, такъ что Кремль со всѣхъ сторонъ оказался окруженнымъ водою и сталъ островомъ. Глубина этого рва доходила до 4 саж., а ширина—17 саж. вверху и 15 саж. внизу.

О томъ, что представляла собою Москва въ этотъ моментъ, писалъ итальянецъ Павелъ Ювій въ 1535 году. Вотъ его описаніе:

„Городъ Москва по своему положенію въ самой срединѣ страны, по удобству водяныхъ сообщеній, по своему многолюдству и, наконецъ, по крѣпости стѣнъ своихъ

есть лучший и знатнѣйшій городъ въ цѣломъ государствѣ. Онъ выстроенъ по берегу рѣки Москвы на протяженіи пяти миль, и дома въ немъ вообще деревянные, не очень огромны, но и не слишкомъ низки, а внутри довольно просторны, каждый изъ нихъ обыкновенно дѣлится на три комнаты: гостиную, спальню и кухню. Бревна привозятся изъ Герцинскаго лѣса; ихъ отесываютъ по шнуру, кладутъ одно на другое, скрѣпляютъ на концахъ,—и такимъ образомъ стѣны строятся чрезвычайно крѣпко, дешево и скоро. При каждомъ почти домѣ есть свой садъ, служащій для удовольствія хозяевъ и вмѣстѣ съ тѣмъ доставляющій имъ нужное количество овощей; отъ сего городъ кажется необыкновенно обширнымъ. Въ каждомъ почти кварталѣ есть своя церковь; на самомъ же возвышенномъ мѣстѣ стоитъ храмъ Богоматери, славный по своей архитектурѣ и величинѣ; его построилъ шестьдесятъ лѣтъ тому назадъ Аристотель Боловскій, знаменитый художникъ и механикъ. Въ самомъ городѣ впадаетъ въ рѣку Москву рѣчка Неглинная, приводящая въ движеніе множество мельницъ. При впаденіи своемъ она образуетъ полуостровъ, на концѣ коего стоитъ весьма красивый замокъ съ башнями и бойницами, построенный итальянскими архитекторами. Почти три четверти города омываются рѣками Москвою и Неглинною; остальная же часть окопана широкимъ ровомъ, наполненнымъ водою, проведенною изъ тѣхъ же самыхъ рѣкъ. Съ другой стороны городъ защищенъ рѣкою Яuzzою, также впадающею въ Москву нѣсколько ниже города“...

Между тѣмъ Іоаннъ III, пока шла постройка кремлевскихъ стѣнъ, неутомимо продолжалъ строительство, направляя неослабное вниманіе въ сторону постройки новыхъ церквей (Богоявленія на Троицкомъ подворьѣ, Алексія Чудотворца, Введенія Богородицы, Чуда Архан-

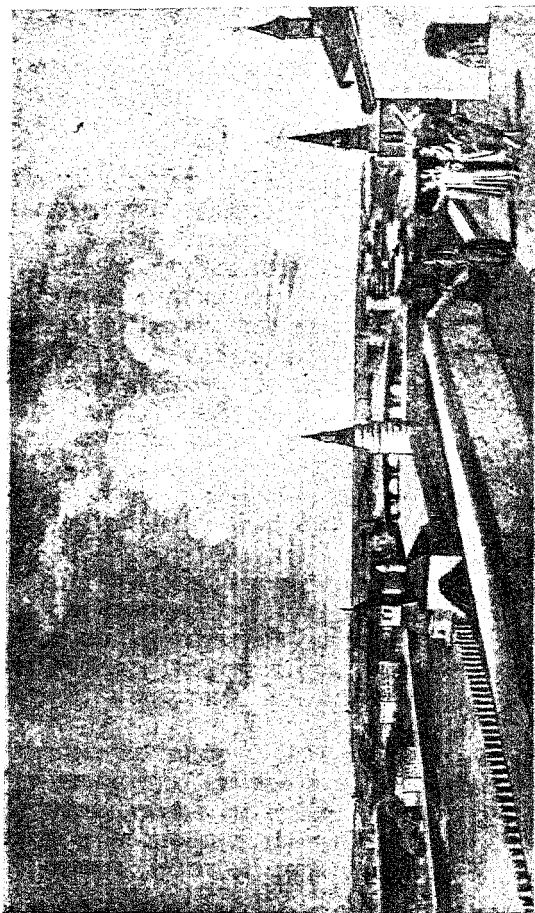

Старая Москва.
Видъ съ Кремля на Замоскворѣцкѣ.

гела Михаила, Козмы и Даміана противъ Чудова монастыря и др.).

Неутомимое строительство Іоанна III совсѣмъ измѣнило обликъ стараго Кремля и сдѣлало его похожимъ на европейскій замокъ, какъ его иностранные путешественники и называли.

Внѣ стѣнъ Кремля всѣ постройки были деревянныя, почему Москва продолжала выгорать изъ конца въ конецъ, и пожары сдѣлались бытовою стихіею. Инстинктъ самосохраненія, казалось, долженъ былъ заставить москвичей принять, наконецъ, радикальныя мѣры противъ этихъ все и вся уничтожающихъ пожаровъ и въ первую голову замѣнить все деревянное каменнымъ. Но объ этомъ никто не помышлялъ, и „послѣ каждаго пожара горожане, какъ бы сохраняя завѣты отцовъ и дѣдовъ, строились опять изъ дерева и опять старымъ же порядкомъ сгорали до-тла“ *).

О жилыхъ каменныхъ зданіяхъ никто не помышлялъ и въ самомъ Кремлѣ. Даже великіе князья ни мало объ этомъ не заботились.

Это „изумительное деревянное косиѣніе“ (слова Забѣлина) всѣхъ вообще русскихъ городовъ того времени объясняется невѣроятною дешевизною въ то время строительнаго деревяннаго матеріала, а вмѣстѣ съ тѣмъ и необыкновенною скоростью постройки деревянныхъ зданій.

Первый починокъ въ дѣлѣ замѣны деревянныхъ построекъ каменными былъ сдѣланъ митрополитомъ Іоной въ 1450 году, заложившимъ на своемъ дворѣ „палату каменну“. Однако въ теченіе двадцати лѣтъ подражателей оны не находилъ, пока, наконецъ, жители Москвы

*) И. Е. Забѣлинъ. „Исторія города Москвы“, стр. 146.

положили основаніе для такихъ построекъ. Въ 1471 году купецъ Тароканъ первый выстроилъ себѣ каменный домъ. Черезъ 15 лѣтъ и дворцовыя зданія стали превращать въ каменные, и въ 1491 году итальянцы Марко Фрязинъ и Петръ Антоній окончили постройку большой палаты, названной Грановитую по случаю обдѣлки ея наружныхъ стѣнъ по-итальянски, гранями.

Постройка новыхъ зданій и особенно церквей влекла за собою заботы объ ихъ внутреннемъ устройствѣ и украшеніи иконами, церковной утварью и живописью; для всего этого нужны были мастера, которыхъ однако не было въ Москвѣ. Приходилось ѣздить за ними въ далекую Италію. Однако, итальянцы ѣхали въ Москву не очень охотно: во-первыхъ, потому, что не знали Москвы, представляя ее себѣ гдѣ-то необыкновенно далеко, а, во-вторыхъ, о нравахъ не только обывателей простыхъ, но и правителей Москвы они имѣли представленіе какъ о людяхъ крайне грубыхъ, неинтеллигентныхъ и темныхъ. Но тѣмъ не менѣе время отъ времени иностранные мастера въ Москву все-таки пріѣзжали. Такъ, вмѣстѣ съ партіей архитекторовъ, мастеровъ и живописцевъ прибылъ въ Москву въ 1490 году „лѣбкаръ жидовинъ Мистро-Леонъ изъ Венеціи“. Судьба его была воистину трагична.

Вскорѣ послѣ его пріѣзда заболѣлъ сынъ великаго князя какою-то болѣзнью. Обратились къ „лѣбкарю жидовину“, который осмотрѣлъ больного и общалъ вылѣчить, въ противномъ случаѣ онъ отвѣчалъ своей головой. Началось лѣчение. „Лѣбкаръ давалъ ему зелье пить и жегъ его скляницами по тѣлу, вливая горячую воду“. Больному стало хуже, и 7 марта 1490 года онъ умеръ. Лѣбкаря тотчасъ арестовали и 22 апрѣля отсѣкли ему голову „на Болвановѣ, на Болвановіи“.

Вѣсть о такихъ нравахъ, конечно, дошла до Ита-
ліи и, конечно, у многихъ и многихъ отбила охоту ѣхать
въ Россію.

Благодаря иностраннымъ мастерамъ, русскіе люди
настолько хорошо усвоили себѣ строительное дѣло,
что къ началу царствованія Ивана Грознаго выработали
свой самобытный, своеобразный русскій стиль церков-
ныхъ построекъ. Старозавѣтные типы и образцы обыч-
ныхъ деревянныхъ строеній были превращены въ кир-
пичныя сооруженія съ прибавкою къ нимъ мелкихъ дета-
лей иностранныхъ образцовъ (главнымъ образомъ по
отдѣлкѣ и украшенію карнизовъ, поясовъ и всякихъ
подзоровъ *). Первымъ памятникомъ такого русскаго
церковнаго зодчества оказался построенный въ 1555—
1561 гг. Соборъ Покрова (Василій Блаженный) въ па-
мять покоренія Казани и Астрахани. О строителѣ этого
храма долго ходили всевозможныя легенды, пока всѣ онѣ
не были упразднены открытіемъ лѣтописнаго свидѣтель-
ства, что его строили русскіе мастера: одинъ по прозванію
Барма, другой по прозванію Посниль.

Городское строительство достигло особеннаго разви-
тія при Борисѣ Годуновѣ. По словамъ патріарха Іова,
Годуновъ „градъ Москву, яко нѣкую невѣсту, презрияд-
ною лѣпотою украси, многія убо въ немъ прекрасныя
церкви каменныя созда великому удивленію достойно“.

Еще задолго до Годунова около ядра Москвы—Кремля
шло дальнѣйшее увеличеніе территоріи города. Когда въ
Кремль стало тѣсно, то стали селиться въ сосѣдствѣ съ
нимъ, преимущественно около сѣверо-восточной его сто-
роны. Получился посадъ съ развитой торговлей, а слѣ-

*) См. брошюру И. Е. Забѣлина „Черты самобытности въ
древне-русскомъ зодчествѣ“. М. 1900 г.

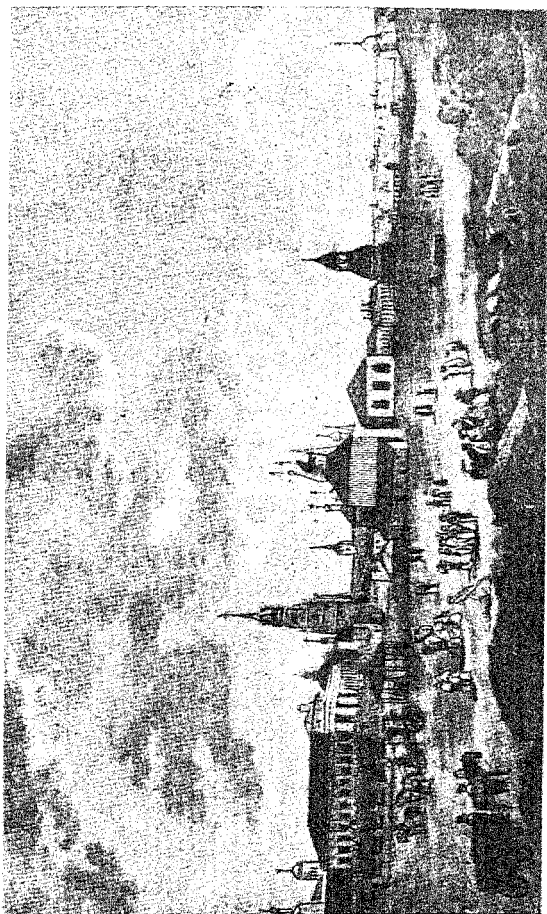

Старая Москва.
Кремль.

довательно и съ богатымъ населеніемъ; все это требовало каменной защиты, что и было исполнено въ 1535 г. Весь посадъ былъ обнесенъ каменною стѣною изъ кирпича, которую строилъ итальянскій мастеръ Фрязинъ Петрокъ Малый и которую прозвали Красною стѣною, а посадъ получилъ названіе Китая-города.

Равнымъ образомъ и малые посады воевругъ Кремля застроились и требовали огады, которую сдѣлали въ видѣ земляного вала. Затѣмъ этотъ земляной валь по повелѣнію Бориса Годунова замѣнили стѣною изъ бѣлаго камня, почему и получилось прозваніе Бѣлаго города или Бѣлокаменнаго. Последнее прозваніе, перенесенное на всю Москву, сохранилось и до нашихъ дней.

По приказу Годунова же воевругъ всѣхъ московскихъ посадовъ была выстроена деревянная стѣна, протяженіемъ въ 14 версты и, по отзыву очевидцевъ, очень красивая. Вся постройка была совершена въ одинъ годъ, почему народъ прозвалъ ее Скородомомъ и Скородумомъ, т. е. скоро задуманнымъ и скоро выстроеннымъ, а также ее называли Деревяннымъ городомъ.

Въ 1600 году Годуновъ предпринялъ постройку колокольни Ивана Великаго, останавливающей на себѣ всеобщее вниманіе и сейчасъ.

Съ наступленіемъ Смутаго времени весь городъ былъ разрушенъ во всѣхъ частяхъ, такъ что Михаилу Федоровичу пришлось многое возстановить. Самое важное, что онъ сдѣлалъ, это то, что онъ взамѣнъ сгорѣвшихъ деревянныхъ стѣнъ насыпалъ земляной валь, укрѣпленный острогомъ, т. е. бревенчатую стѣною вродѣ тына. Красоты тутъ было мало, но зато было безопаснѣе въ пожарномъ отношеніи, а это при тогдашнихъ пожарахъ было очень важно. Далѣе, по примѣру своихъ предше-

ственниковъ, этотъ царь обратилъ свое вниманіе на постройку новыхъ церквей какъ внутри Кремля, такъ и внѣ его, а также нѣсколькихъ каменныхъ зданій. Онъ хотѣлъ отремонтировать и кремлевскія стѣны, пришедшія въ ветхость, но не успѣлъ, и за это взялся Алексѣй Михайловичъ, хотя и спустя десять съ лишнимъ лѣтъ послѣ своего воцаренія. Ремонтъ производился неопытными руками и кое-какъ, почему его то и дѣло приходилось повторять и въ послѣдующія царствованія, и только при Александрѣ I стѣны привели въ возможный порядокъ. Должно замѣтить, что теперешнія стѣны Кремля очень многое утратили изъ первоначальнаго своего устройства, и остается неприкосновенною отъ времени Ивана III только ихъ толща.

Дальнѣйшія перемѣны во внѣшнемъ видѣ Москвы выражались то въ возведеніи новыхъ храмовъ и дворцовъ, то въ разрушеніи ихъ какъ вражеской рукой, такъ и по личнымъ соображеніямъ правителей. Въ концѣ-концовъ въ Кремлѣ рядъ церквей былъ снесенъ и на ихъ мѣстѣ возведенъ дворецъ.

Въ самомъ городѣ, скорѣе напоминавшемъ деревню, преобладали деревянныя постройки, хотя въ 1681 г. послѣдовалъ указъ—строить на главныхъ улицахъ только каменные дома. Дома походили на избы и окружены были садиками. Указъ исполнялся неохотно, и только Петръ Великій было круто взялся за насажденіе въ Москвѣ исключительно каменныхъ построекъ, но онъ-же самъ скорѣе идалъ діаметрально противоположный приказъ. Начавъ строить Петербургъ, и дабы послѣдній не встрѣчалъ недостатка въ мастерахъ каменнаго дѣла и простыхъ каменщикахъ, Петръ запретилъ строить каменные дома не только въ Москвѣ, но и во всей Россіи, что продолжалось до 1728 года.

Все современники въ одинъ голосъ свидѣлствуютъ, что Москва вплоть до начала XIX вѣка представляла собою нѣчто грязное и довольно некрасивое на видъ (улицы и дома) вплоть до 1812 года, когда послѣ охватившаго Москву пожара, который, по выраженію полковника Скалозуба, способствовалъ ей много къ украшенію, Москва преобразилась. Съ этого времени наружный обликъ Москвы, какъ города, принимаетъ болѣе европейскій характеръ.

Если своеобразенъ былъ внѣшній видъ старой Москвы, то не менѣе оригинальна бывала Москва и личнымъ составомъ своего населенія.

Извѣстно, что первые московскіе князья въ теченіе цѣлаго столѣтія (1328—1428) держались поддержкой боярь-дружинниковъ, такъ что политическая роль послѣднихъ была очень велика. Когда же эта роль была сыграна, бояре все-таки остались въ ней жить, и Москва цѣлыя столѣтія до нашихъ дней въ своемъ населеніи сохраняла типъ дворянскаго города. Это дало Карамзину поводъ назвать Москву столицей русскаго дворянства.

Каждую зиму въ великомъ множествѣ съѣзжались въ Москву помѣщики, кто за дѣлами, а кто для баловъ и развлеченій, и городское населеніе, насчитывавшее лѣтомъ около 300 тысячъ человѣкъ, зимою сразу возросло до 500 и болѣе тысячъ. Конечно, это не были все помѣщики, но каждый помѣщикъ считалъ для себя обязательнымъ держать около себя очень большую дворню, иногда болѣе тысячи человѣкъ. И все эти полки брѣвостныхъ тащились осенью за своими барами въ Москву, а весною назадъ за ними же, въ деревню. Въ концѣ XVIII в. (1790—1800 годы) въ Москвѣ изъ каждыхъ троихъ обывателей двое были брѣвостные. Многие господ-



Старая Москва.
Кремль.

скіе дворы своимъ расположеніемъ, обширностью, громаднымъ числомъ излишнихъ служителей представляли собою уже не городской домъ, а цѣлое селеніе (Забѣлинь).

Петербургъ сосредоточилъ въ себѣ чиновниковъ, Москва—дворянъ. По характеристикѣ П. Н. Милюкова касательно разсматриваемой эпохи, „въ Москвѣ не было ни высшаго чиновничества, не было и той житейской сутолоки, которая неизбежно связана съ ежедневнымъ ходомъ огромнаго государственнаго механизма. Петербургъ суетился, поглощенный злобой дня и мелочами жизни. Москва утопала въ роскоши и праздности. Петербургъ дѣйствовалъ, Москва критиковала. Петербургъ создавалъ баловней счастья, въ немъ дѣлали карьеру... Русское общественное мнѣніе чувствовало себя тоже спокойнѣе и независимѣе. Не случайно поэтому было то, что Москва послужила первой ареной общественной дѣятельности...“

Въ то же время въ Москвѣ сосредоточивалось то лучшее, что могло дать изъ себя русское общество, и Москва являлась первымъ культурнымъ центромъ государства, служа разсадникомъ просвѣщенія для всей Россіи, особенно съ 1755 года, т.-е. съ основанія московскаго университета.

Хотя въ 1830 г. изъ 305,631 жит. въ Москвѣ числилось дворянъ 22,394, а крѣпостныхъ 114,605, но все-же дворянскій составъ городского населенія сталъ уступать преобладающее мѣсто другому сословію—торговому и промышленному, купцамъ и мѣщанамъ, и постепенно Москва превратилась въ городъ фабрикъ, заводовъ и промышленныхъ заведеній.

Говоря о старой Москвѣ, нельзя не упомянуть о той чертѣ въ характерѣ російскаго обывателя, которую еще

князь Владиміръ опредѣлилъ какъ основную и на которой даже основалъ приемлемость или неприемлемость для Руси той или иной религіи. Черта эта—„веселіе есть Руси пити, не можетъ безъ того жити“. Въ Москвѣ это зло, пьянство, было особенно развито, и источниками его являлись кабаки, переименованные въ 1779 году въ питьейные дома. Число ихъ необычайно увеличилось во времени Петра В., отдавашаго винную торговлю откупщикамъ.

Этимъ заведеніямъ народъ давалъ иногда очень мѣткія прованія, смотря по характеру мѣстности, по характеру веселія, по именамъ ихъ содержателей и владѣльцевъ и т. д. Эти прованія затѣмъ распространялись на цѣлый районъ города, такъ что, когда многіе питьейные дома исчезли, то ихъ имена сохранились, и сохраняются по сей день въ прованіи мѣстностей. Таковы: Зацѣпа, Шишокъ, Волхонка, Полянка, Мароссейка (Маросейка), Козиха, Плющиха, Разгуляй, Палиха, Балчуга (Балчугъ), Тишина (Тишинскіе переулки) и проч. Всѣ эти имена въ женскомъ родѣ по той причинѣ, что въ теченіе XVIII вѣка питьейные дома назывались фартинами, а Петръ В. сталъ называть ихъ аптеками; такъ, извѣстностью пользовались: Лобная аптека у Лобнаго мѣста, Рыбная аптека у Рыбнаго ряда, Саввапальная у Ружейнаго ряда и т. д. Однѣ изъ самыхъ большихъ кабаковъ существовалъ въ самомъ Кремлѣ, у Тайнинскихъ воротъ, и прозывался „Катокъ“. Чистая выручка его въ мѣсяцъ превышала тысячу рублей. Особенно пьяными улицами считались: Пречистенка, Арбатъ, Никитская, Тверская, Дмитровка и Срѣтенка. Замоскворѣчье, населенное купцами, наоборотъ, считалось менѣе пьянымъ.

Характерною особенностью русских городов вообще, а Москвы в особенности, считалось и считается множество церквей. Иностранцы в XVI и XVII ввѣхъ насчитывали въ Москвѣ около двухъ тысячъ церквей, а сами москвичи говорили о сорока сорокахъ, т. е. 1600. Забѣлинь говорить, что столько могло быть не церквей, а престоловъ и часовень. Каждый большой боярскій дворъ считалъ необходимымъ ставить у себя храмъ, часто по обѣту. Посаженіе дворы соединялись и ставили храмъ или часовню по случаю того или иного мѣстнаго событія или спасенія отъ какой-либо напасти. Многие храмы и монастыри затѣмъ были упразднены, но все-же въ настоящее время насчитывается:

приходскихъ храмовъ	258,
соборныхъ	„	9,
монастырскихъ	„	80,
домовыхъ	„	122.

Если сюда причислить и часовни, то всѣхъ престоловъ окажется болѣе 1060. Наибольшее число престоловъ освящены во имя Николая Чудотворца (26 храмовъ и 126 придѣловъ); затѣмъ во имя Св. Троицы (40 храмовъ и 3 придѣла); преп. Сергія (6 храмовъ и 34 придѣла); Покрова Богородицы (20 храмовъ и 14 придѣловъ); Петра и Павла (14 храмовъ и 14 придѣловъ).



II.

ТОПОГРАФІЯ МОСКВЫ *).

Еще бессмертный полковникъ Скалозубъ („Горе отъ ума“) опредѣлилъ величину Москвы какъ „дистанцію огромнаго размѣра“. Это опредѣленіе вѣрно и по сей день.

Москва и въ прежнія времена поражала иностранцевъ своей величиной. Въ 1588 г. Флетчеръ писалъ, что Москва даже больше Лондона. Маржеретъ предполагалъ, что деревянныя стѣны Москвы длиннѣе парижскихъ. Во второй половинѣ XVII столѣтія Мейербергъ насчитывалъ въ окружности Москвы (включая пригородныя села и слободы) 38 верстъ **).

Правильныя измѣренія Москвы были произведены въ 1701 году, когда всѣ стѣны и валы были еще цѣлы, и, судя по этимъ измѣреніямъ, окружность Кремля тогда составляла 2 версты 55 саж.; окружность стѣнъ Китай-города—2 вер. 205 саж.; окружность Бѣлаго города—почти 9 верстъ; окружность Земляного вала—14 версты

*) Редакція Н. Г. Т-ва.

***) Многія цифровыя данныя для этой главы заимствованы изъ статьи И. Е. Забѣлина въ XIX т. Энцикл. словаря Брокгауза.

26 саж.; общая длина всѣхъ огражденій 27 верстъ 821 саж.

Нынѣшняя территория Москвы, судя по даннымъ московской городской управы, занимаетъ площадь въ 30.091.034 квадратн. саж. (по планамъ 1901 г.), включая сюда и пригороды. Эти послѣдніе занимаютъ общую площадь въ 6.490.481 кв. саж. и подчиняются въ полицейскомъ отношеніи московскому градоначальству.

Эта общая площадь составлена такъ:

Строительныхъ кварталовъ . . . 21.041.009 кв. саж.

Внѣ строительныхъ кварталовъ:

Водной площади 971.274 кв. саж.

Лѣсовъ, садовъ, парковъ, бульваровъ и кладбищъ . . . 3.777,274 кв. саж.

Проѣзды и дороги 4.301.238 кв. саж.

Москва, такимъ образомъ, не считая пригородныхъ мѣстностей, почти равна площади Парижа, нѣсколько (на 11%) больше площади Берлина, но почти въ 1½ раза меньше площади Петербурга, почти въ 2½ раза меньше площади Вѣны и въ 4 раза меньше площади Лондона. Если же взять и пригороды, то Москва сразу оказывается больше Петербурга и измѣняетъ приведенное отношеніе къ площадямъ другихъ большихъ городовъ: напр., Москва оказывается больше Парижа въ 2 раза и больше Берлина въ 2½ раза; меньше Вѣны въ ¾ раза и меньше Лондона въ 2 раза (приблизительно). Въ то время какъ окружность Петербурга исчисляется въ 43—45 верстъ, окружность Москвы безъ пригородовъ равна 45 верстамъ, а съ пригородами — почти 60 верстамъ.

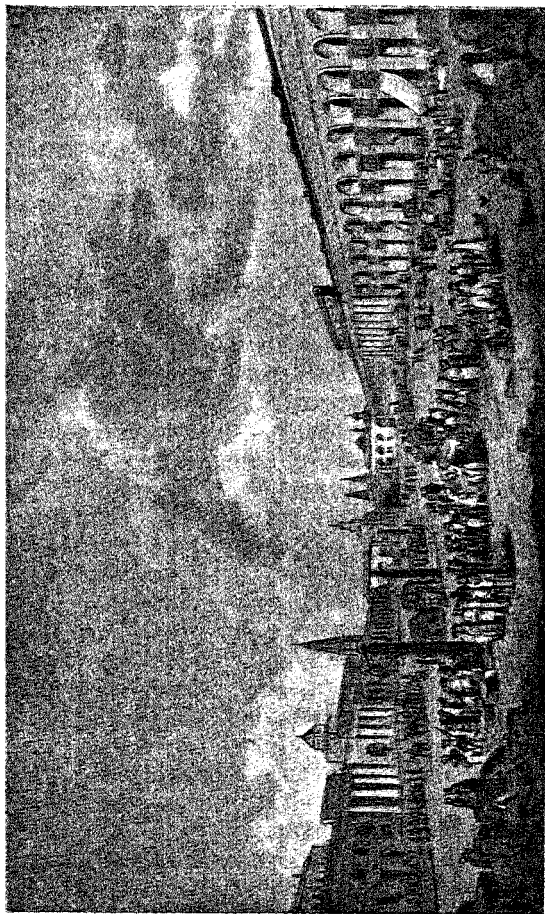

Старая Москва.
Красная площадь.

Въ чертѣ Камерь-Коллежскаго вала Москва имѣетъ нѣсколько ромбическую форму; наибольшее протяженіе ея отъ Д.-З. къ С.-В., а именно отъ Дѣвичьяго монастыря до Преображенской заставы— $13\frac{1}{2}$ версты; протяженіе отъ С.-З. къ Ю.-В., т.-е. отъ Бутырской заставы до Симонова монастыря, составляетъ болѣе $9\frac{1}{2}$ версты. Отъ середины Кремля (колокольни Ивана Великаго) до самой дальней заставы, Преображенской,— $7\frac{1}{2}$ вер., до самой близкой, Тверской,— $3\frac{1}{2}$ версты.

Планъ города представляетъ собою настоящую паутину; улицы идутъ преимущественно лучеобразно отъ центра къ периферіи города и въ свою очередь соединяются между собою переулками, улицами, идущими то прямо, то извилисто, проѣздами; немало встрѣчается и такъ-называемыхъ тушиковъ. Всѣхъ улицъ числится 197, переулковъ—600, тушиковъ—39 и разныхъ мелкихъ проѣздовъ—230, что вмѣстѣ составляетъ протяженіе слишкомъ въ 380 версты.

Мѣстоположеніе Москвы разнообразно и живописно. Московскіе холмы давали даже нѣкоторымъ людямъ основаніе, говорить о семи холмахъ, на которыхъ будто бы расположенъ городъ, и сопоставлять на этомъ основаніи Москву съ Римомъ и Царырадомъ. Однако, въ Москвѣ въ сущности никакихъ холмовъ нѣтъ; городъ расположенъ на ровной мѣстности, изрытой рѣчками и ручьями, и то, что принимается за холмы, есть не что иное, какъ крутые берега этихъ рѣчекъ и рѣкъ.

Этихъ рѣкъ и рѣчекъ немало. Главная водная артерія Москвы—Москва-рѣка, о которой ниже скажемъ отдѣльно. Всѣ прочія рѣки служатъ или притоками Москвы-рѣки, или притоками главнаго ея притока Яузы. Первыми являются: Яуза, Неглинка, Сѣтунь, Прѣсня, Черторый, Даниловка, Песочный ручей и Сарра, а вторыми: Чечо-

ра, Рыбінка, Черногрязка, Золотой Рожокъ, Рачка, Хашиловка и Синичка. Всѣ они невелики и или на всемъ своемъ протяженіи, или почти на всемъ заключены въ трубы, давая названія улицамъ, которыя проходятъ надъ этими трубами.—напр., Неглинный проѣздъ, Прѣсяя, Черногрязская ул., Золоторожская и т. д.

Никакого положительнаго значенія эти рѣчки для города не имѣютъ, Яуза же, этотъ главный притокъ Москвы-рѣки, имѣетъ значеніе, но отрицательное, какъ нѣчто въ высшей мѣрѣ антисанитарное. Стоки съ расположенныхъ по ней фабрикъ до того ее загрязняютъ, что Яузу москвичи издавна называли довольно мѣтко— „семицвѣтной“.

Обратимся теперь къ Москвѣ-рѣкѣ.

Москва-рѣка.

Рѣка Москва, лѣвый притокъ рѣки Оки, беретъ свое начало въ 29 верстахъ къ западу отъ города Гжатска Смоленской губ., изъ болота, носящаго весьма не поэтическое названіе „Москворѣцкой лужи“ и вступаетъ въ столицу съ западной ея стороны, у Трехгорной заставы, а выходитъ изъ нея на юго-востокъ, у Данилова монастыря. Теченіе ея въ чертѣ города весьма извилистое. Неодинакова и ширина: въ то время, какъ у Крымскаго моста разстояніе между берегами равно 92 саж., нѣсколько ниже это разстояніе уменьшается вдвое, а именно до 46 саж.

Паденіе рѣки на 1 версту равняется въ среднемъ 0,16 саж. Скорость теченія въ чертѣ города 0,47—0,57 фут., такъ что струя, вступившая въ городъ, оставляетъ его только по истеченіи 1½ сутокъ; количество же воды, протекающей въ рѣкѣ Москвѣ при самомъ низкомъ ея уровнѣ не болѣе 0,9 саж. въ секунду.

Кое-какими гидротехническими сооружениями, изъ которыхъ самое важное—Водоотводный каналъ, на Москвѣ-рѣкѣ поддерживается незначительное судоходство. Упомянутый каналъ идетъ параллельно рѣкѣ на протяженіи почти четырехъ верстъ, имѣя по верху 18, а по низу 9 саж. ширины. При его началѣ Москва рѣка подпирается Бабьегородскою плотиною въ 48 саж. и подпоромъ почти въ $9\frac{1}{2}$ фут., простирающимся до деревни Шелешки почти на 14 верстъ. Оканчивается каналъ двумя рукавами—устьями (старымъ и новымъ), въ одномъ изъ коихъ помѣщается двухкамерный шлюзъ, а въ другомъ—Краснохолмская плотина.

Судоходство, какъ было упомянуто, совершается въ очень незначительныхъ размѣрахъ. Въ чертѣ города достойно упоминанія лишь грузовое движеніе, и то совершающееся только въ нижней части рѣки, ниже Большаго Каменнаго моста, передвиженіе же грузовъ вверхъ по теченію почти совершенно отсутствуетъ какъ благодаря малой ширинѣ канала, такъ и благодаря тому, что сборка Бабьегородской плотины происходитъ обыкновенно не ранѣе 1-го іюня, такъ что каналъ доступенъ для судовъ только въ продолженіе четырехъ мѣсяцевъ въ году.

Благодаря множеству рѣчекъ, Водоотводному каналу и самой Москвѣ-рѣкѣ въ Москвѣ немало мостовъ, а именно: 8 черезъ Москву-рѣку, 14 черезъ рѣку Язу, 5 черезъ Водоотводный каналъ и 4 черезъ мелкія рѣчки. Изъ этихъ 31 моста—12 металлическихъ, 3 каменныхъ и 16 деревянныхъ.

Какъ и во всякой рѣкѣ, такъ и въ Москвѣ-рѣкѣ особенное значеніе имѣетъ составъ ея воды, т. е. то, насколько удовлетворяетъ эта вода цѣлямъ общественной гигиены. И посейчасъ не только жители расположен-

ныхъ вдоль Москвы-рѣки деревень, но и жители самой Москвы, пользуются водою своей рѣки для питья. Когда возникъ вопросъ о сооруженіи московской канализаціи, то параллельно возникъ вопросъ объ удовлетвореніи водою столицы, такъ какъ подаваемая водопроводомъ изъ



Старая Москва.

Соборъ Василя Блаженнаго.—Лобное мѣсто.

Мытищъ вода далеко не могла удовлетворить столицу въ потребномъ количествѣ воды. Единственно удобнымъ источникомъ для эксплуатаціи являлась Москва-рѣка. Но подобный опытъ однажды былъ уже сдѣланъ инженеромъ Максимовымъ. Вода бралась въ предѣлахъ самаго города и подавалась почти нефилътрованная, такъ что пить ее было невозможно, да и самые насосы во

время половодья засорялись. Тѣмъ не менѣе московская дума постановила экампозировать воду Москвы-рѣки для нуждъ города, и съ этою цѣлью въ Рублевѣ, вѣтъ Москвы, выше по теченію рѣки, расположился новый преобразный водопроводъ со всѣми усовершенствованіями.

Немало было разговоровъ и на тему о томъ, какъ пользоваться этою водою: смѣшивать ли ее съ прекрасной мытищинской водою или не смѣшивать? Проще—смѣшивать, и потому смѣшали.

Посмотримъ теперь, каково санитарное значеніе этой воды, ея пригодность для питья. Отвѣтъ на этотъ вопросъ мы примемъ въ химическомъ и бактериологическомъ изслѣдованіи воды Москвы-рѣки, произведенномъ докторомъ М. Б. Коцыномъ (въ лабораторіи проф. Ѳ. Ѳ. Эрисмана). Онъ бралъ пробы воды: 1) у с. Лохина (40 верстъ выше города по теченію рѣки), 2) въ дер. Шелепихѣ, передъ вступленіемъ рѣки въ городскую черту, 3) противъ Данилова монастыря, гдѣ рѣка оставляетъ городъ, 4) въ д. Чатнѣ, верстъ 20 ниже города по теченію рѣки, и 5) въ различныхъ мѣстахъ въ чертѣ города. Оказалось, что составъ московорѣцкой воды подверженъ довольно правильнымъ періодическимъ, по мѣсяцамъ и сезонамъ, колебаніямъ, связаннымъ съ весеннимъ половодьемъ и съ замерзаніемъ воды зимою. Эти колебанія, важныя для санитарной оцѣнки разсматриваемой воды, состоятъ въ слѣдующемъ: зимою, по сравненію съ лѣтними и осенними мѣсяцами, уменьшается количество свободного кислорода и взвѣшенныхъ частицъ, но увеличивается содержаніе плотнаго остатка вообще и известковыхъ и магнезійныхъ соединеній въ частности, а равно и амміака и угольной кислоты. Весною, со вскрытіемъ рѣки, въ водѣ ея рѣзко увеличивается количество взвѣшенныхъ частицъ, легко окисляющихся органиче-

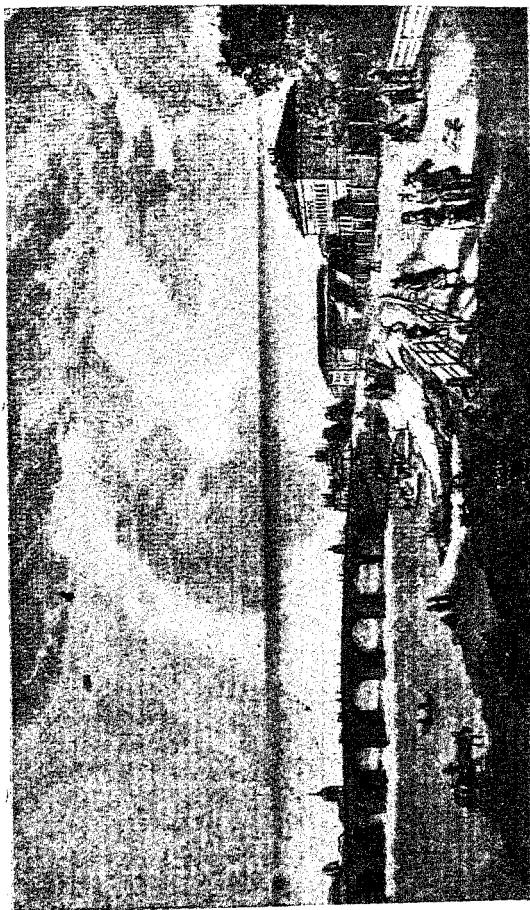

Старая Москва.
Каменный мостъ.

слухъ веществъ и микроорганизмовъ, но сильно уменьшается количество растворенныхъ веществъ вообще и известковыхъ и магнезальныхъ солей въ частности; угольная же кислота вовсе исчезаетъ.

По химическому и бактериологическому составу москворѣцкой воды въ различныхъ мѣстахъ можно судить о качествѣ чистой рѣчной воды въ верховьяхъ рѣки и о томъ, насколько эта вода загрязняется городомъ Москвой.

До вступленія рѣки въ городскую черту москворѣцкая вода болѣе или менѣе отвѣчаетъ требованіямъ, предъявляемымъ гигиеной къ питьевой водѣ. Зато, вступивъ въ предѣлы Москвы, рассматриваемая вода окончательно загрязняется и измѣняются не только физическія качества воды, но и химическія ея свойства: уменьшается содержаніе свободного кислорода и увеличивается количество хлора, амміака, органическихъ веществъ, свободного кислорода и микроорганизмовъ. Загрязненіе это до того основательно, что такъ-называемое самоочищеніе рѣки не сказывается даже на разстояніи 20 верстъ ниже города, гдѣ рѣка все еще несетъ на себѣ значительные слѣды бывшаго загрязненія.

Климатъ Москвы.

Москва находится на 55° 45' сѣверной широты и 37° 37' восточной долготы отъ Гринвича.

О климатѣ Москвы у многихъ немосквичей и особенно южанъ сложилось самое невыгодное представленіе. Съ представленіемъ о Москвѣ у нихъ неразрывно связано представленіе о сугробахъ снѣга, о сильныхъ морозахъ. Такое представленіе прививается со школьной еще скамьи и неправильно связано съ именемъ Напо-

леона. Москва въ своихъ стѣнахъ заморозила всю великую армію! Каковы же должны быть московскіе морозы!

Между тѣмъ климатъ Москвы отнюдь не суровый, что видно изъ слѣдующаго.

Средняя годовая температура Москвы, взятая за 82 года, равна $3,9^{\circ}$ по Цельсію. Какъ и всюду, она и въ Москвѣ подвержена колебаніямъ то въ ту, то въ другую сторону, причемъ это колебаніе изъ года въ годъ совершается въ предѣлахъ $4,7^{\circ}$.

Самыми холодными мѣсяцами являются: декабрь, январь и февраль, а наиболѣе теплыми—іюнь и іюль.

Наименьшая температура по даннымъ метеорологической обсерваторіи Константиновскаго межевого института за время съ 1887 г. по 1906 г. включительно (т. е. за двадцатилѣтіе) наблюдалась въ 1892 году, когда термометръ показалъ 38° ниже нуля по Цельсію), а наибольшая температура за тотъ же промежутокъ времени наблюдалась въ 1903 году ($+35,7^{\circ}$).

Однако, Москва испытывала и болѣе сильныя морозы, когда наблюдалось замерзаніе ртути въ термометрахъ, т. е. температура опускалась ниже 40 градусовъ. Такъ было въ 1868 г. ($-42,5^{\circ}$ мороза). Лѣтняя температура наблюдалась и въ 38° . Такимъ образомъ, амплитуда температурныхъ колебаній весьма велика и температура можетъ измѣняться въ предѣлахъ 80 градусовъ.

Въ силу такой измѣнчивости температуры въ различные годы и наступленіе зимнихъ морозовъ, и наступленіе весны (таяніе снѣга) сильно колеблется во времени. Такъ, беря двадцатилѣтній промежутокъ времени, съ 1887 г. по 1906 г., мы наблюдаемъ, что начало весенняго таянія снѣга было наиболѣе рано въ 1890 году, а именно 9-го марта, тогда какъ въ 1902 году оно было почти на $1\frac{1}{2}$ мѣсяца позже (18-го апрѣля).

Равнымъ образомъ и послѣдніе весенніе заморозки наблюдались то сравнительно рано (7-го апрѣля въ 1906 году), то крайне поздно (29-го мая въ 1905 году). Если москвичамъ приходится долго ждать прекращенія весеннихъ заморозковъ, то первые осенніе заморозки не заставляютъ себя долго ждать. Самое позднее появленіе первыхъ осеннихъ заморозковъ наблюдалось въ 1887 году, а именно 29 сентября (за тотъ же періодъ времени), но въ 1905 году они наблюдались и 16-го августа; обычное время ихъ появленія—первыя числа сентября. Наконецъ, начало зимнихъ морозовъ почти всегда во второй половинѣ октября, хотя въ 1903 году первый зимній морозъ ударилъ 29-го сентября, а въ 1899 году только 10-го ноября.

Съ точки зрѣнія здоровья населенія имѣютъ немало-важное значеніе высота атмосферическаго давленія и количество осадковъ. Эти данныя таковы: средняя суточная высота барометра, считая въ миллиметрахъ, равна 747,5, а сумма осадковъ въ миллиметрахъ равна 594,4, причемъ среднее число дней съ осадками не менѣе 0,1 миллиметра равно въ году 180.

Самымъ лучшимъ временемъ года, въ смыслѣ равномерности температуры, слѣдуетъ считать зиму. И въ это время Москва наиболѣе красива. Бѣлый снѣгъ равномерно покрываетъ крыши домовъ; деревья бульваровъ и скверовъ опущены довольно красиво.

Особенно красивы центральныя московскія улицы (Тверская, Петровка, Дмитровка, Кузнецкій Мостъ) зимними вечерами. Въ это время на нихъ особенное оживленіе: звонки то-и-дѣло пробѣгающихъ, ярко освѣщенныхъ вагоновъ электрическаго трамвая; скрики извозчиковъ, бубенчики ѣдущихъ троекъ и парныхъ саней, шорошающіе морозный воздухъ звуки автомобильныхъ

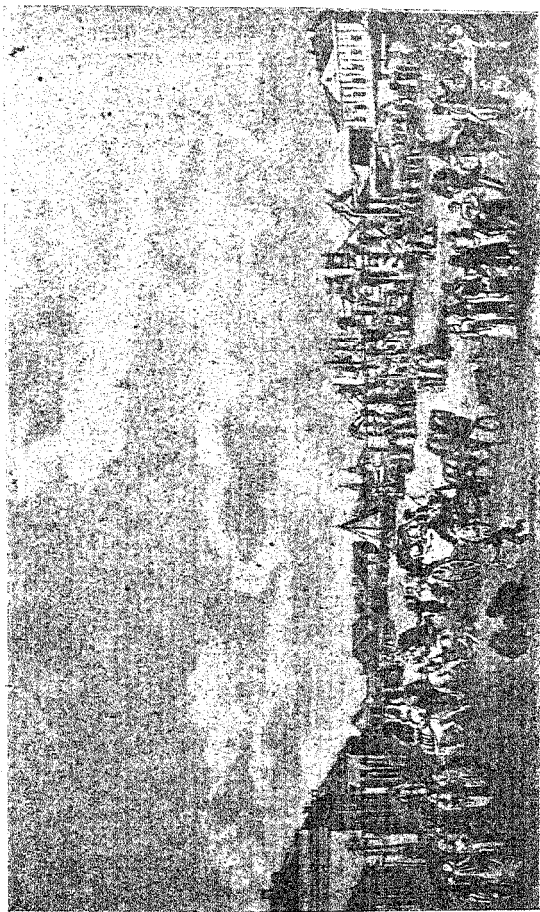

Старая Москва.
Народное гулянье.

сирень, гулъ толпы на тротуарахъ, снопы свѣта, падающіе съ горящихъ огнями зеркальныхъ оконъ богатыхъ магазиновъ,—все это создаетъ весьма оживленную и нелишенную красоты картину.

На перекресткахъ улицъ ярко горятъ костры, около которыхъ грѣются городовые, ночные сторожа, извозчики и случайные прохожіе. Однако, эти костры не привлекателія ночного времени; въ морозы они горятъ и въ теченіе всего дня.

Если зима лучшее время года въ Москвѣ, то этого нельзя сказать про лѣто. Въ это время Москва наполовину пуста. Богатые люди разъѣхались по курортамъ; люди среднего достатка и даже небольшого достатка выѣхали въ ближайшія дешевыя дачныя мѣстности, каковыхъ около Москвы множество. Каждый, кто имѣетъ маленькую возможность, старается отправить семью на дачу. Въ городѣ остаются одни служащіе, рабочіе и неимущій классъ, обрекая себя на духоту, вонь и особенно на пыль. Санитарія московскихъ дворовъ, особенно внѣ центра, оставляетъ желать многого; садовъ, скверовъ и хорошо содержимыхъ бульваровъ, гдѣ москвичи могли бы подышать чистымъ воздухомъ, нѣтъ вовсе.

Отвратительная поливка улицъ (покрываемыхъ при мощеніи толстымъ слоемъ песка, размальзаемымъ потомъ въ мелкую пыль), въ центральныхъ частяхъ города и почти полное отсутствіе поливки на окраинахъ заставляютъ несчастныхъ обывателей почти все лѣто дышать пылью, которая при малѣйшемъ вѣтрѣ въ изобиліи поднимается надъ Москвою, проникая въ легкія, ротъ и глаза прохожихъ. Благодаря этой пыли число глазныхъ больныхъ лѣтомъ въ Москвѣ необыкновенно велико.



III.

НАСЕЛЕНИЕ МОСКВЫ.

Согласно принятому нами плану изложения, мы прежде всего дадимъ статистическія свѣдѣнія о населеніи Москвы, а затѣмъ дадимъ краткую характеристику его.

Вся столица въ полицейскомъ отношеніи дѣлится на 17 частей и семь пригородныхъ участковъ. Въ территориальномъ отношеніи и по населенности эти части и участки между собою далеко не равны. Каждая часть въ свою очередь дѣлится на участки, которые между собою также неравны, и число участковъ въ каждой части также различно. Напр., въ то время, какъ въ Городской части всего одинъ участокъ, въ Мѣщанской части ихъ четыре.

Населены эти участки крайне неодинаково, что видно изъ слѣдующей таблицы:

Городская	часть	18407	жителей.
Яузская	„	37356	„
Арбатская	„	47127	„
Пречистенская	„	47283	„
Басманная	„	48260	„
Мясницкая	„	55410	„
„	възвѣздъ	55663	„
Якиманская	„	58844	„

Серпуховская	часть	60396	жителей
Тверская	„	66305	„
Пятницкая	„	76597	„
Хамовническая	„	86231	„
Рогожская	„	88083	„
Пресненская	„	102395	„
Лефортовская	„	105471	„
Суцѣвская	„	120137	„
Мѣщанская	„	139770	„

Пригородные участки.

Петровско-Разумовскій уч.	7764	жителей.
Алексѣевскій	10107	„
Богородскій	17496	„
Бутырскій	19047	„
Симоновскій	21208	„
Маринскій	27998	„
Ново-Андроньевскій	28394	„

Такимъ образомъ, мы видимъ, что населены части крайне неравномѣрно и населеніе столицы размѣстилось въ однихъ районахъ города гуще, чѣмъ въ другихъ, что имѣеть свои объясненія. Самую малонаселенною частью является Городская часть (улицы Никольская, Ильинка, Варварка и др.). Стоитъ пройти по этимъ улицамъ, чтобы сразу понять причину малонаселенности ихъ. Всѣ зданія, находящіяся здѣсь, заняты или магазинами, или торговыми складами; жилыхъ квартиръ почти нѣтъ. Это же справедливо и по отношенію къ слѣдующей по населенности части—Яузской.

Однако какъ относительно послѣдней части, такъ и относительно нѣкоторыхъ другихъ частей слѣдуетъ отмѣтить еще слѣдующее. Въ данныхъ частяхъ породе такъ

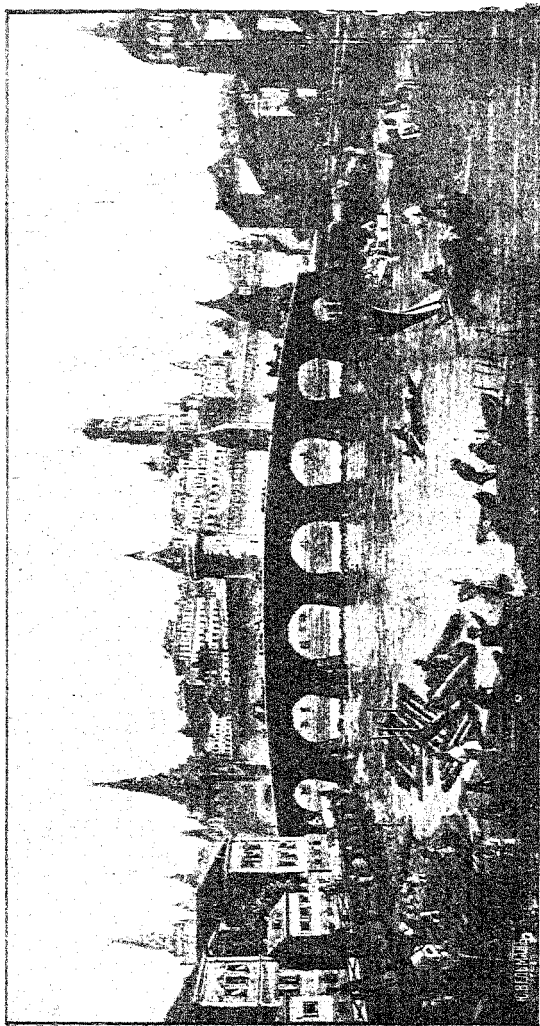

Москва въ 1812 г.
Москва рѣка.—Общій видъ Кремля.

мало населенія потому, что въ территориальномъ отношеніи онѣ малы, а также потому, что населеніе ихъ относится преимущественно къ зажиточному классу.

Напримѣръ, издавна самыми богатыми улицами въ Москвѣ считались Пречистенка, Арбатъ и прилегающіе переулки. Тутъ въ богатыхъ особнякахъ, сохранившихся и донынѣ, жила тогдашняя аристократія—дворяне-помѣщики, окруженные многочисленной дворней изъ крѣпостныхъ. Въ громадныхъ барскихъ домахъ проживали небольшие семьи. И при переплани такихъ улицъ, сплошь занятыхъ жилыми домами, конечно, давали мало населенія. И посейчасъ въ Пречистенской, Арбатской и Басманной частяхъ преобладаютъ барскіе особняки съ просторными дворами. Существующія тамъ квартиры мало доступны по цѣнѣ людямъ съ среднимъ достаткомъ, и потому большая часть населенія селится подальше отъ центральныхъ частей, и сообразно этому растетъ населеніе окраинныхъ частей, какъ это ясно видно изъ вышеприведенной таблицы. Впрочемъ, цѣны на квартиры растутъ по всей Москвѣ, какъ въ центрѣ, такъ и на окраинахъ. Поэтому населеніе поставлено въ необходимость покидать Москву и селиться внѣ ея, поблизости. Это привело къ созданію поселковъ внѣ Москвы, по желѣзнымъ дорогамъ, а также къ заселенію въ теченіе всего года дачныхъ мѣстностей. Но теперь и дачныя постройки, кое-какъ приспособленныя для зимняго жилья, также поднялись и поднимаются въ цѣнѣ. Ни городское самоуправленіе Москвы, ни государство абсолютно ничего не дѣлаютъ для борьбы съ такимъ ненормальнымъ явленіемъ. Отъ городского самоуправленія никакой помощи въ этомъ дѣлѣ ожидать ни въ коемъ случаѣ нельзя и выречь, такъ какъ это самоуправленіе находится въ рукахъ людей, которымъ отъ создавшагося положенія

прямая выгода: гласные-домовладельцы, конечно, прямо заинтересованы въ ростѣ цѣнъ на квартиры.

Возвращаясь къ населенію Москвы, мы должны остановиться на нѣкоторыхъ особенностяхъ его.

Въ противоположность Петербургу, Москва не чиновничій и не военный городъ. Москва прежде всего торговый городъ и городъ трудящагося класса, городъ хозяевъ и работниковъ. Подъ первыми мы разумѣемъ купечество, подъ вторыми—служащихъ всѣхъ ранговъ.

Московское купечество имѣеть такого бытописателя своего, какъ А. Н. Островскій, создавшій типы московскихъ купцовъ. Но эти типы не являются плодомъ фантазіи драматурга; эта фантазія не прибавила къ нимъ ни одного штриха, чуждаго дѣйствительности. Типы Островскаго—живые московскіе купцы, сфотографированные съ натуры. Жизнь ихъ по пьесѣ, это—жизнь въ дѣйствительности. Эта ужасная жизнь, это темное царство есть то царство, которое включаетъ въ свои владѣнія все Замоскворѣчье.

Уже Добролюбовъ отмѣтилъ, что въ это темное царство ворвался лучъ свѣта. По счастью, за этимъ лучомъ неудержимо стали врываться новые и новые такіе же лучи, и тьма неохотно, медленно, но подалась. Свѣтъ науки съ Моховой улицы, отъ памятника Ломоносову, освѣщающій болѣе 1½ вѣка всю Россію, освѣтилъ и темное царство Замоскворѣчья. Теперешній московскій купецъ уже не похожъ на свой первообразъ, онъ не запираетъ своихъ дочерей въ четырехъ стѣнахъ, а посылаетъ ихъ учиться на высшіе женскіе курсы; его сыновья не курятъ тайно отъ пашеньки въ форточку оконную и не готовятся стать за прилавкомъ и обвѣшивать и обмѣривать покупателей, а учатся въ высшихъ учебныхъ заведеніяхъ и ведутъ интеллигентную жизнь; жены купцовъ уже не сидятъ сиднемъ дома, луща отъ скуки

и тоски подсолнухи и выпивая за день неизмовѣрное количество чая съ медомъ и изюмомъ и съ ранняго вечера укладываясь въ постель; ихъ можно встрѣтить теперь и въ театрахъ, и въ концертномъ залѣ, и засѣдающими въ благотворительныхъ и просвѣтительныхъ обществахъ, и на публичныхъ лекціяхъ. Сами купцы также далеко отошли отъ типовъ Тита Титыча и Кабановыхъ.

Правда, и сейчасъ въ глуши Замоскворѣчья можно встрѣтить типы купцовъ, живущихъ и мыслящихъ „по Островскому“, но это уже уникамы.

Переходъ отъ купцовъ къ арміи служащихъ въ торгово-промышленныхъ учрежденіяхъ, магазинахъ, лавкахъ и лавченкахъ будетъ вполне послѣдовательный.

Характеристика ихъ крайне легка, такъ какъ всё они въ настоящее время подходятъ подъ одну мѣрку. Мѣрка эта довольно высокой марки.

Эти люди уже не холопы своихъ хозяевъ, потерявшіе чувство своего достоинства и слѣпо подчиняющіеся авторитету и произволу своихъ хозяевъ. Они уже не позволяютъ хозяину кричать на нихъ и тѣмъ паче замакиваться на нихъ; не всё позволяютъ и „тыкать“ имъ. Въ магазинѣ, за прилавкомъ, въ свободное время они не читаютъ, какъ въ былыя времена, „Разбойника Чуркина“ или душераздираательные романы, а въ рукахъ у нихъ появляется та или иная изъ московскихъ передовыхъ газетъ, въ которой они интересуются политическимъ отдѣломъ. Программы политическихъ партій многимъ изъ нихъ хорошо извѣстны, и партіи на выборахъ должны очень серьезно считаться съ этимъ рядомъ избирателей.

Вечера они проводятъ не на кухнѣ своихъ хозяевъ и не въ „молодцовской“, какъ въ былыя времена, а

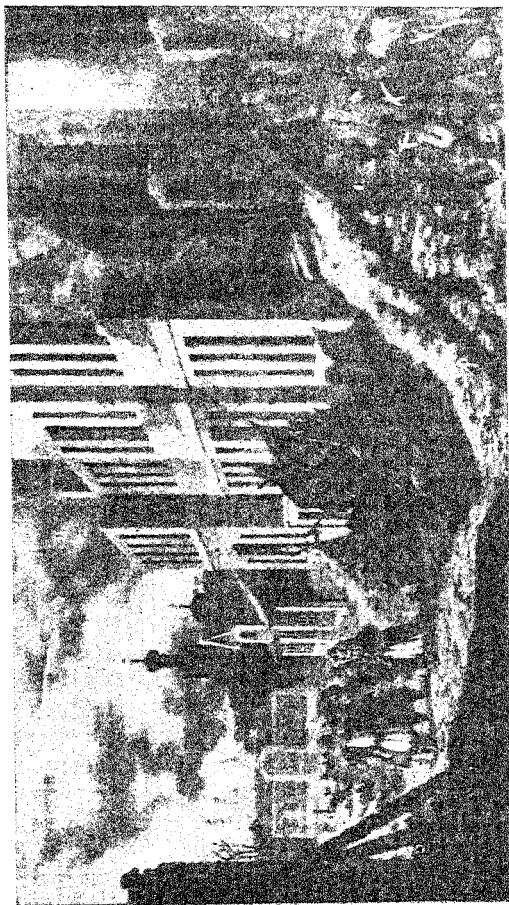

Полкаръ, Москвы въ 1812 году.

дома за чтеніемъ серьезной книги, въ театрѣ, на лекціи и часто въ народномъ университетѣ.

Спускаясь ниже, мы встрѣчаемъ другой классъ московскаго населенія—прислугу, мужскую и особенно женскую (кухарокъ, горничныхъ, нянекъ и др.).

Все это—пришлый элементъ, преимущественно изъ сосѣднихъ съ Москвою губерній и почти, исключительно принадлежитъ къ крестьянскому классу. Гонить ихъ въ столицу нудя.

Число московской прислуги достигаетъ громаднаго числа—около ста тысячъ человѣкъ. Такого количества прислуги нѣтъ ни въ одномъ изъ большихъ европейскихъ городовъ. Объяснить такое явленіе можно двумя причинами: во-первыхъ, немалымъ числомъ въ Москвѣ состоятельныхъ людей, держащихъ у себя двухъ-трехъ прислугъ, а, во-вторыхъ, большимъ числомъ малосостоятельныхъ семей, гдѣ взрослые члены которыхъ весь день находятся на службѣ; чтобы з авремя ихъ отсутствія прибрать квартиру, приготовить обѣдъ и присмотрѣть за дѣтьми,—для этого семья поставлена въ необходимость обзаводиться прислугой.

Экономическое положеніе московской прислуги благодаря огромному предложенію труда, не особенно завидное. Но есть среди прислуги и привилегированныя лица, атковы: швейцары гостиниць, ресторано въ, богатыхъ домовъ, кучера, шовара и лакеи въ дорогихъ ресторанахъ. Эти мѣста, въ смыслѣ заработка, иногда настолько выгодны, настолько доходны, что претенденты на эти мѣста часто платятъ немалыя деньги тѣмъ, отъ коог зависитъ ихъ пріемъ на эти мѣста. Въ Москвѣ не рѣдкость, что швейцаръ какого-нибудь ресторана получаетъ возможность самъ сдѣлаться владѣльцемъ феше-

небольшаго ресторана, или поварь—купить съ торговь первоклассную гостиницу.

Немало въ Москвѣ прислуги и другого типа; это—сторожа, курьеры, посыльные и другіе низшіе служители въ различныхъ казенныхъ, общественныхъ и частныхъ учрежденіяхъ.

Пришлые въ столицу крестьяне находятъ себѣ заработокъ и въ другомъ промыслѣ: извозчики легковые и ломовые. Число ихъ зимою всегда больше, чѣмъ лѣтомъ, такъ какъ лѣтомъ крестьяне отправляются обратно въ деревню на лѣтнія работы. Регистрація числа извозчиковъ ведется городской управой, которая выдаетъ имъ значки и взымаетъ съ нихъ сборъ. Эта регистрація показываетъ, что число извозчиковъ въ Москвѣ изъ года въ годъ растетъ, и только въ послѣдніе годы наблюдается нѣкоторое уменьшеніе ихъ числа, причемъ паденіе числа извозчиковъ, несомнѣнно, объясняется развитіемъ въ Москвѣ трамвайнаго движенія, развитіемъ автомобильнаго грузового движенія и распространеніемъ телефонной сѣти. Такъ, извозчиковъ (ломовыхъ и легковыхъ) было:

въ 1903 г.	92,501
„ 1904 г.	91,474
„ 1905 г.	69,644
„ 1906 г.	92,333
„ 1907 г.	74,077
„ 1908 г.	73,444

Рѣзкое паденіе этого числа въ 1905 г. слѣдуетъ объяснить событіями этого года, когда крестьяне стали послѣдно возвращаться въ деревню, но уже въ слѣдующемъ году число извозчиковъ снова вернулось къ нормѣ, чтобы черезъ годъ опять понизиться и уже не возвышаться по мотивамъ, выше указаннымъ.

Слѣдующій классъ московскаго населенія—рабочіе на фабрикахъ, заводахъ, въ типографіяхъ и проч. торгово-промышленныхъ заведеніяхъ. Общее число ихъ по журналамъ генеральной повѣрки за 1906 г. въ Москвѣ было 205 тысячъ, причемъ они распредѣлялись по 18,847 торгово-промышленнымъ заведеніямъ.

Московскіе рабочіе, главнымъ образомъ, если не исключительно,—представители деревень со всей Россіи. Прибываютъ они въ Москву, обычно имъ совершенно незнакомую, въ чаяніи найти заработокъ. Задача—довольно трудная, такъ какъ найти въ Москвѣ заработокъ крайне трудно. Начинается хожденіе съ фабрики на фабрику, изъ одного конца Москвы въ другой, но работы нигдѣ нѣтъ. Почевать приходится или у землябовъ, или,—и это чаще,—въ ночлежныхъ домахъ, а лѣтомъ и прямо подъ открытымъ небомъ. Кому не посчастливилось найти работы, тотъ попадаетъ въ кадры безработныхъ и часами простаиваетъ либо у городскихъ рекомендательныхъ конторъ, либо на биржѣ безработныхъ, какъ, напр., въ Красноворотскомъ скверѣ, въ ожиданіи наемщика. Тѣ, которые послабѣ силой воли и не владѣютъ стойкими нравственными устоями, спиваются, поддаются вліянію представителей „дна“ и опускаются сами „на дно“. Жизнь этого „дна“ извѣстна: карточная игра, пьянство, небрежаніе воровствомъ, прошеніе милостыни, тюрьма и пересылка этапомъ на родину. Хорошо, если кому изъ нихъ посчастливится найти поденную работу на вокзалахъ по нагрузкѣ и выгрузкѣ товарныхъ вагоновъ, но въ первую же ночь заработанные деньги пропиваются, проигрываются или выкрадываются сосѣдями въ ночлежномъ домѣ.

Развращающее вліяніе послѣднихъ на ихъ населеніе общеизвѣстно. Ночлежные дома являются клубами

для подонковъ населенія, и каждый свѣжій человекъ, попавъ въ одинъ изъ нихъ, сейчасъ же подвергается нивелировкѣ, ассимиляціи съ аборигенами этихъ домовъ. Самое ужасное то, что среди населенія домовъ попадаетъ немало дѣтей и подростковъ. Дѣтская натура,

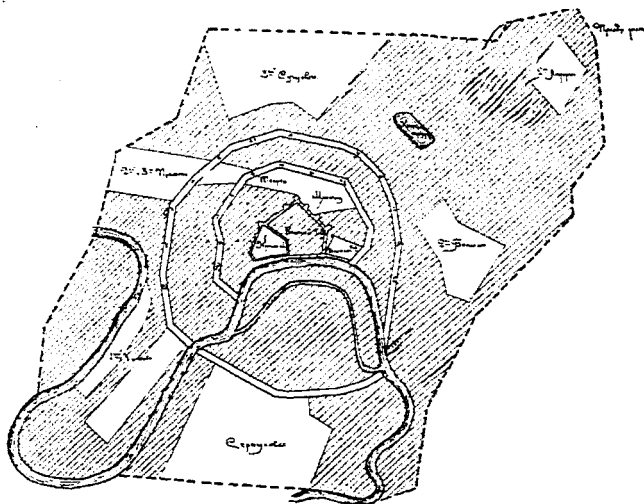

Планъ сгорѣвшей въ 1812 г. Москвы.

легко поддающаяся всякому вліянію, сейчасъ же раз-
вращается и нравственно, и тѣлесно.

Заканчивая этотъ краткій обзоръ населенія Мо-
сквы, нельзя не упомянуть о движеніи этого населенія,
что мы и сдѣлаемъ въ слѣдующей главѣ, а пока упо-
мянемъ, что населеніе Москвы годъ отъ года растетъ,

причемъ приростъ населенія выражается цифрой 14,1% въ годъ.

Для сравненія мы приведемъ число жителей въ крупнейшихъ городахъ земного шара, имѣющихъ не менѣе милліона жителей. Числа соотвѣтствуютъ послѣдней переписи или исчисленію въ каждомъ изъ этихъ городовъ, но такъ какъ не вездѣ эта перепись произведена въ одинъ и тотъ же годъ, то числа, конечно, будутъ лишь близки къ истинѣ, разнясь отъ нея иногда на сотни или единицы тысячъ.

Въ общее число жителей входятъ и пригороды.

Лондонъ	7.165.000
Нью-Йоркъ	5.560.000
Парижъ	3.834.000
Чикаго	2.396.000
Берлинъ	3.121.000
Токио	2.014.000
Вѣна	1.980.000
Филадельфія	1.609.000
Петербургъ	1.771.000
Москва	1.617.009
Калькутта	1.328.000
Константинополь	1.235.000
Бостонъ	1.140.000
Осака (Японія)	1.086.000
Буэносъ-Айресъ	1.051.000
Глазго	1.049.000
Гамбургъ	1.037.000
Ливерпуль	1.022.000

Движеніе населенія.

Это движеніе главными своими факторами имѣетъ рождаемость и смертность, а къ рождаемости непосред-

ственно примыкаетъ число браковъ, почему каждый изъ этихъ факторовъ мы рассмотримъ отдѣльно.

Если правильно положеніе, что число браковъ тѣмъ больше, чѣмъ выше экономическое благосостояніе населенія, то надо предположить, что это благосостояніе москвичей изъ года въ годъ растетъ, такъ какъ изъ года въ годъ растетъ и число браковъ. Такъ, если мы возьмемъ періодъ времени въ сорокъ лѣтъ, а именно съ 1867 года по 1908 годъ, то увидимъ, что число браковъ за это время болѣе чѣмъ утроилось, поднявшись съ 2,531 брака въ 1867 году до 8,451 въ 1908 году. Это увеличеніе прогрессивно шло впередъ, но не равномерно; а часто скачками; такъ, напр., число браковъ въ 1905 году было 5,799, а въ слѣдующемъ 1906 г. уже 8,390, тогда какъ до этого число браковъ ежегодно росло на 300—500.

Параллельно съ увеличеніемъ числа браковъ увеличивалось и число родившихся, и это послѣднее число съ 22,421 въ 1867 г. поднялось до 50,662 *) въ 1908 г.

Есѣ эти родившіяся въ Москвѣ дѣти или оставались на рукахъ городского населенія, или отдавались въ Воспитательный домъ. Число принятыхъ въ послѣднее учрежденіе дѣтей въ разные годы подвергается довольно значительнымъ колебаніямъ; такъ, въ 1867 году это число равнялось 8,053, а въ 1908 году—6,816; но въ теченіе 12-ти лѣтъ (1878—1890) оно держалось необыкновенно высоко и притомъ все увеличивалось. Напр., въ 1877 году въ Воспитательный домъ было отдано (принесено или подкинута) 8,617 дѣтей, а въ слѣдующемъ 1878 году

*) Числа даны для мальчиковъ и дѣвочекъ. Среди родившихся число первыхъ всегда преваляло надъ числомъ вторыхъ.

уже 10,092; даѣе это число растеть, даѣе незначительное уменьшеніе въ 1881 году, вплоть до 1890 года, когда оно возросло до 13,561. Въ слѣдующемъ, 1891 году число это сразу падаетъ до 9,987, а въ 1892 г.—до 6,247 и съ небольшими колебаніями держится на этой цифрѣ и дальше.

Число дѣтей, остающихся жить среди городского населенія все время растеть, ни въ одномъ году не давая пониженія, и съ 14,368 въ 1867 году доходитъ до 43,846 въ 1908 году.

Смертность въ Москвѣ.

Въ движеніи населенія крупную роль играетъ смертность, а въ жизни Москвы смертность играетъ особенную роль. Смертность москвичей громадная, и она выше почти всѣхъ столицъ Европы. Но за послѣдніе годы благодаря относительному улучшенію санитарныхъ условій смертность нѣсколько понизилась.

Число умершихъ ежегодно растеть; такъ, въ періодъ времени съ 1862 г. по 1908 годъ смертность увеличилась въ $2\frac{1}{2}$ раза и съ 15,646 въ 1862 г. поднялась до 39,594 въ 1908 году (не считая пригородовъ). Конечно, это увеличеніе находится въ нѣкоторой зависимости отъ увеличенія населенія Москвы, но все-же смертность растеть быстрѣе, чѣмъ растеть населеніе. Не разъ бывали годы, что населеніе увеличивается на незначительное число, а смертность, сравнительно съ предыдущимъ годомъ, увеличивается на значительное число.

Особенно велика смертность среди дѣтей и притомъ дѣтей до года (50% и выше!); въ Воспитательномъ домѣ эта смертность особенно велика.

Данныя относительно смертности между прочимъ показываютъ, что смертность среди женскаго населенія

столицы ниже смертности среди мужского населенія. Въ то время какъ женщинъ въ 1908 г. умерло 17,745, мужчинъ умерло 21,819.

Какъ уже было упомянуто, число умершихъ особенно велико въ возрастѣ ниже года, а также въ возрастѣ отъ

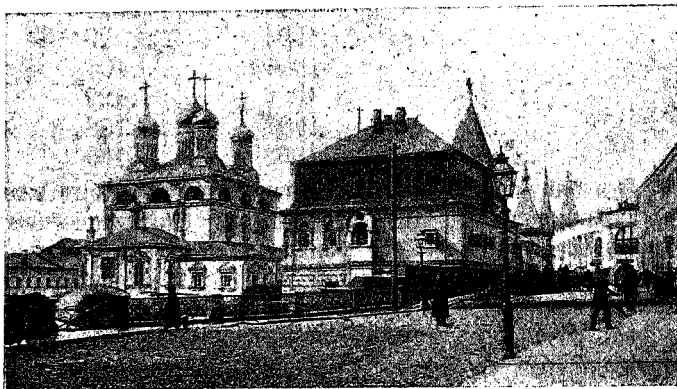

Домъ Бояръ Романовыхъ.

1 года до 4 лѣтъ. Дальше, по возрастамъ, смертность уменьшается и снова повышается съ двадцатилѣтняго возраста, достигая maximum'a въ возрастѣ отъ 40 до 49 лѣтъ.

Первое мѣсто среди умершихъ занимаютъ, какъ и всюду, умершие отъ злѣйшаго врага человѣчества—туберкулеза легкихъ и другихъ органовъ и вообще отъ трудныхъ болѣзней. Число таковыхъ было въ 1908 году 10,382.

Особенное мѣсто занимаютъ самоубійства. Число са-

моубійць изъ года въ годъ правильно раететь. Если возьмемъ десятилѣтній періодъ съ 1901 г. по 1910 годъ, то увидимъ слѣдующее:

Самоубійць было въ 1901 г.	67
” ” ” 1902 ”	68
” ” ” 1903 ”	74
” ” ” 1904 ”	79
” ” ” 1905 ”	104
” ” ” 1906 ”	122
” ” ” 1907 ”	158
” ” ” 1908 ”	169

Эти свѣдѣнія мы черпаемъ изъ статистическаго ежегодника города Москвы, издаваемаго Статистическимъ отдѣломъ московской городской управы. Последнее издание (1910 г.) обнимаетъ время до 1908 г. включительно, почему данныхъ о самоубійствахъ за 1909 г. и 1910 г. у насъ нѣтъ, но и безъ официальныхъ данныхъ всѣмъ извѣстно, что за 1909 и 1910 годы самоубійства дали эпидемическую вспышку, распространившись по всей Россіи и сосредоточившись главнымъ образомъ въ столицахъ. Слѣдовательно, мы можемъ сказать, что въ Москвѣ самоубійства увеличились и за послѣдніе годы послѣ указаннаго десятилѣтія.

Здоровье Москвы.

Факторами, отъ которыхъ зависитъ то или иное состояние здоровья населенія даннаго города, являются тѣ условія жизни, которыми это населеніе пользуется. Эти условія необыкновенно сложны и многочисленны, но въ концѣ-концовъ сводятся къ правильнымъ условіямъ питанія, къ жилищнымъ условіямъ и къ вѣдучности какъ

самого населенія, такъ и городского муниципалитета. Разсмотримъ, насколько это позволяетъ мѣсто, эти условія въ главныххъ чертахъ. Начнемъ съ жилищныхъ условій.

Эти послѣднія условія представляются въ такомъ видѣ: по послѣдней переписи всѣхъ жилыхъ квартиръ въ Москвѣ было 121,281, изъ коихъ внаймы сдавались 81,379 квартиръ, а остальные были заняты домовладѣльцами (въ ихъ собственныхъ домахъ), отводилась бесплатно служащимъ и т. п., являясь бесплатными квартирами.

Отдаваемые внаймы квартиры сильно варьируютъ по числу комнатъ и по этажамъ; такъ, $\frac{1}{7}$ этихъ квартиръ состоятъ всего изъ одной комнаты; такихъ квартиръ 10,866. Далѣе имѣемъ такую таблицу:

Квартиръ	въ 2	комнаты	8.619	
”	”	3	”	12,860
”	”	4	”	20,332
”	”	5	”	12,326
”	”	6	”	6,580
”	”	7	”	3,616
”	”	8—10	”	3,513
”	”	11 и болѣе ком.		975
”	неизвѣстно	сколько ком.		1,692

Далеко не лишена интереса и слѣдующая таблица, характеризующая квартирныя условія. Казалось бы, что въ столицѣ населеніе вовсе не должно ютиться въ земляхъ, между тѣмъ 7,637 квартиръ находятся въ подвальныхъ этажахъ. Далѣе:

въ 1-мъ	этажѣ	34,547	квартиръ.
”	2-мъ	”	27,253
”	3-мъ	”	6,317

„ 4-мь „	1,341	квартирь -
„ 5-мь и 6-мь „	200	„
Мезанинъ, антресоль	1,312	„

За квартиры москвичи платятъ домовладѣльцамъ въ годъ крупную сумму въ 33.200,000 рублей, при этомъ за одни подвальные помѣщенія—около двухъ милліоновъ рублей въ годъ.

Эту послѣднюю сумму платитъ почти исключительно городская бѣдность. И городскому самоуправленію, публикующему всѣ эти нами приведенныя данныя, есть надѣть призадуматься.

Въ Москвѣ существуетъ канализація, но число канализованныхъ владѣній въ Москвѣ всего около 5,000, такъ что большая часть Москвы лишена благъ канализаціи. Принудительнаго присоединенія къ канализаціонной сѣти не существуетъ, почему многіе домовладѣльцы, или благодаря своей некультурности, или исходя изъ матеріальныхъ соображеній, не канализируютъ своихъ владѣній; съ другой стороны, немало виновато въ разсматриваемомъ явленіи и московское самоуправленіе, у котораго неканализованные районы никакъ не могутъ допроектиться канализаціи.

Переходимъ къ слѣдующему фактору, играющему важную роль въ здоровьѣ населенія,—къ питанію москвичей.

По статистическимъ даннымъ, потребление Москвою главнаго питательнаго продукта—мяса таково: въ 1908 году съ городскихъ боенъ выпущено тушъ крупнаго скота (коровы и быки) 233,368 и мелкаго скота (телята, бараны, свиньи и поросята)—116,252 туши. Въсѣ всѣхъ выпущенныхъ тушъ равнялся 3.973,100 пудовъ.

Если выключить изъ населенія Москвы дѣтей грудного возраста, то окажется, что на каждого москвича приходится въ день не болѣе одной трети фунта мяса, что, конечно, очень мало. Однако, извѣстно, что въ Москвѣ

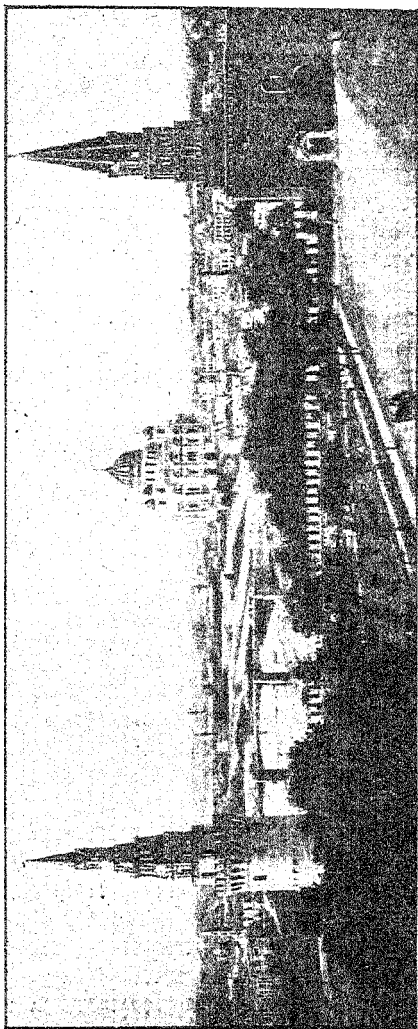

Видъ на Москву съ Кремлевской площади.

въ найдется нѣсколько сотъ тысячъ людей, которые въ день потребляютъ нѣсколько фунтовъ мяса каждый, и тогда оправдывается вѣтская поговорка, гласящая, что если одинъ обжирается, то это вѣрный признакъ того, что другой голодаетъ. И дѣйствительно, въ Москвѣ немало людей, которые мясо употребляютъ въ самомъ ограниченномъ количествѣ, только въ праздничные дни, а есть и такіе, которые и этой роскоши лишены. Вегетаріанскій способъ питанія (преимущественно гречневая каша) очень распространенъ. И дѣйствительно, мы замѣчаемъ такое любопытное явленіе: потребление растительныхъ продуктовъ, и притомъ наиболѣе дешевыхъ изъ нихъ, растетъ больше, чѣмъ потребление мяса. Выводъ отсюда тотъ, что питаніе массъ въ Москвѣ оставляетъ желать многого и далеко не отвѣчаетъ тѣмъ требованіямъ, которыя какъ норма выставляются наукой даннаго вопроса. Отъ этого, конечно, страдаетъ здоровье населенія, какъ это мы сейчасъ увидимъ.

Заболѣваемость населенія.

Мы только-что видѣли, что населеніе Москвы живетъ въ общемъ въ плохихъ условіяхъ питанія, требованія которой въ Москвѣ игнорируются вслѣдствіе ряда причинъ. Это игнорированіе никогда не проходитъ даромъ, и гигиена, такъ сказать, мститъ за себя, давая большое количество заболѣваемости и смертности.

Первое мѣсто среди болѣзней москвичей занимаютъ инфекціонныя заболѣванія. Число послѣднихъ изъ года въ годъ растетъ, давая нѣкоторыя колебанія въ томъ смыслѣ, что въ послѣдующемъ году число заболѣваній то меньше, то больше, чѣмъ въ предыдущемъ, но въ общемъ число это все время растетъ.

Инфекціонныя заболѣванія служатъ показателемъ

культурности общества. Чѣмъ общество, народъ, культурнѣе, образованнѣе, тѣмъ заразными болѣзнями оно болѣетъ меньше. Въ этомъ отношеніи первое мѣсто занимаютъ такіа болѣзни, какъ тифъ. Въ Западной Европѣ, напримѣръ, сыпной тифъ—большая рѣдкость не только въ городахъ, но и въ деревняхъ. Одинъ вѣнскій профессоръ недавно съ завистью говорилъ московскому профессору, что русскіе профессора относительно сыпного тифа поставлены въ' болѣе лучшія условія, чѣмъ заграничныя: послѣдніе должны читать своимъ студентамъ лекціи о сыпномъ тифѣ только теоретическія, не имѣя возможности демонстрировать больного этого болѣзнью, за постояннымъ отсутствіемъ такихъ больныхъ. Тифъ и культурность—двѣ вещи несомѣстимыя, они уживаться вмѣстѣ не могутъ никакъ. Примѣръ Западной Европы служить лучшимъ доказательствомъ этого положенія. Тамъ сыпного тифа почти вовсе не бываетъ даже въ тюрьмахъ.

Между тѣмъ въ Москвѣ въ 1908 году, по официальнымъ даннымъ московскаго врачебнаго управленія, тифозныхъ больныхъ было около 15 тысячъ.

• Наибольшее число заболѣвающихъ даютъ наши ночлежные дома, какъ благодаря ихъ необыкновенно антисанитарному состоянію, такъ и благодаря тому обстоятельству, что население этихъ домовъ почти сплошь отравляется алкоголемъ, ѣсть впроголодь и притомъ что попало и благодаря плохой одеждѣ, иногда граничащей съ отсутствіемъ одежды, плохо защищаясь свое тѣло отъ вредныхъ вліяній вѣшной температуры. Всѣ эти обстоятельства приводятъ къ физическому ослабленію организма и дѣлаютъ его крайне воспримчивымъ ко всевозможнымъ инфекціямъ вообще и къ тифозной инфекціи въ особенности.

Другая болѣзнь, которой, казалось бы, вовсе не мѣсто не только въ столицѣ, но и вообще въ государствѣ, есть оспа. Въ Москвѣ заболѣванія натуральной оспой никогда не прекращаются, ежегодно давая сотни больныхъ, а въ 1908 году оспа приняла въ Москвѣ эпидемическій характеръ, давъ 2.194 заболѣванія *). И это въ столицѣ государства, черезъ сто лѣтъ послѣ открытія оспопрививанія!

Мы не станемъ перечислять всѣхъ заразныхъ болѣзней, не прекращающихся въ Москвѣ. Скажемъ лишь, что всѣ таковыя болѣзни обязательно наблюдаются въ Москвѣ, причемъ тѣ болѣзни, которыя болѣе связаны съ некультурностью, наиболѣе распространены.

Число лицъ, заболѣвавшихъ вообще заразными болѣзнями въ Москвѣ, въ 1908 году было около 70 тысячъ.

О смертности нами было сказано выше. Здѣсь прибавимъ лишь, что наибольшій процентъ смертности даютъ инфекціонныя заболѣванія.

Дѣло обезпеченія населенія врачебною помощью поставлено въ Москвѣ довольно плохо. Попасть больному въ больницу очень трудно, такъ какъ на одно мѣсто тысячи кандидатовъ и кандидатоевъ, да и этого одного мѣста сплошь да рядомъ не бываетъ. Больного или больную часто приходится возить изъ одной больницы въ другую по всей Москвѣ и въ лучшемъ случаѣ привезти больного обратно домой, ничего не добившись, а въ худшемъ случаѣ больной во время этого путешествія умираетъ на извозчикѣ.

Больницъ у города очень мало. Если число ихъ даже удвоить или утроить, то и тогда, принимая во внима-

*) По официальнымъ даннымъ.

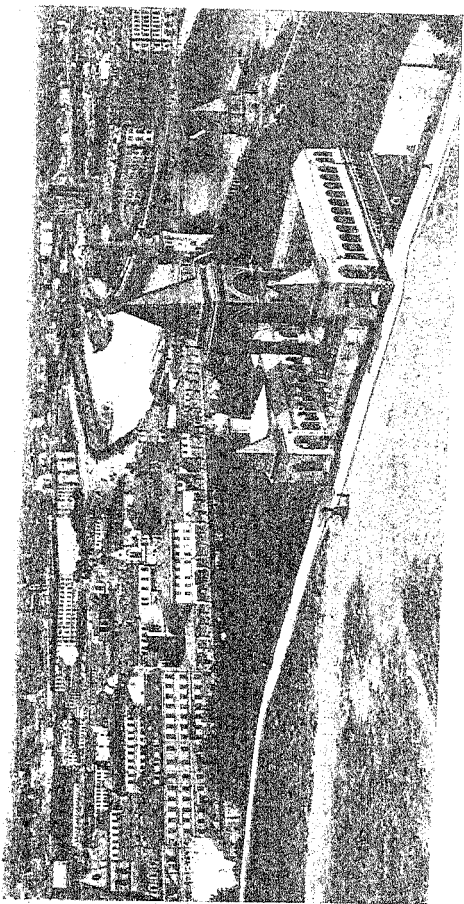

Видъ на Москву съ Царской площ.

ніе заболеваемости московскаго населенія, отказывая въ приѣмъ больныхъ, будутъ имѣть мѣсто.

Нужно замѣтить и то, что самъ городъ на свои средства больницы не строитъ и не строитъ. Всѣ существующія больницы построены на деньги, пожертвованныя частными лицами, почему носятъ названія жертвователей, какъ, напр., Алексѣевская больница, Хлудовская больница, Морозовская, Солдатенковская и т. д. Не будь этой частной инициативы, пожалуй, Москва была бы вовсе безъ больницъ.

Если плохо поставлено въ Москвѣ дѣло леченія больныхъ, нуждающихся въ стационарномъ (постельномъ) леченіи, то не менѣе плохо поставлено дѣло леченія амбулаторныхъ больныхъ.

Всѣхъ городскихъ амбулаторій въ Москвѣ 29, включая въ это число и амбулаторіи при больницахъ. Принимая во вниманіе населеніе Москвы, нужно признать приведенное число амбулаторій крайне мизернымъ. Амбулаторіи тѣсны, и комната, въ которой ожидаютъ больные, одна для всѣхъ, что никакъ недопустимо, такъ какъ это ведетъ къ тому вопіющему явленію, что амбулаторіи не разъ служили дѣлу распространенія болѣзней. Въ одномъ помѣщеніи группируются, сидя и лежа рядомъ, больные дифтеритомъ, скарлатиной, корью и т. п. и часами ожидаютъ приѣма, заражаютъ сосѣдей и сами заражаются отъ нихъ.

Ничего не дѣлаетъ городское самоуправленіе и для борьбы съ такимъ бичемъ человечества, какъ туберкулезъ, а можно смѣло признать, что едва ли не половина населенія Москвы заражена туберкулезомъ.



Памятники старины, искусства и достопримѣчательности Москвы.

Памятники старины въ Москвѣ сконцентрированы главнымъ образомъ въ Кремль, въ видѣ церквей, дворцовъ и т. д.

Древнѣйшею московскою церковью, сохраняющей въ Кремль, является церковь Спаса на Бору. Церковь эта крайне интересна для лицъ, занимающихся исторіей русской религиозной живописи, которой принадлежитъ такое важное мѣсто въ прошломъ русскаго искусства. Одинъ специалистъ сообщаетъ объ этомъ храмѣ такія интересныя данныя. Храмъ своеобразенъ своей архитектурой, которая до сихъ поръ еще остается невыясненной: позднѣйшія спеціальныя работы, трактующія объ этомъ храмѣ, усматриваютъ въ немъ черты и новгородскаго, и суздальскаго, и чисто московскаго вліянія. Престольный образъ храма,—большая икона Преображенія Господня,—хранитъ всѣ признаки своего новгородскаго происхожденія, несмотря на то, что сильно пострадала отъ времени. Теперь, по снятіи позднѣйшей прописи, открылись прежніе контуры и краски, позволяющіе относить этотъ превосходный образъ къ XV вѣку. О другой эпохѣ и другой школѣ говорятъ Царскія врата храма, судьба которыхъ еще болѣе поучительна. Отъ прежнихъ вратъ, нарисанныхъ, по всей вѣроятности, первыми московскими мастерами, остались только изображенія евангелистовъ и архангела Гавріила

изъ сцены Благовѣщенія. Она выпилены и вставлены въ новую фигурную раму, рисунокъ которой, вѣроятно, повторяеть старыя контуры. При этой смѣлой и жесткой операціи, произведенной, можетъ быть, уже въ XVIII вѣкѣ, ихъ поновили, а изображеніе Богоматери переписали совсѣмъ. Теперь изъ-подъ этого новаго слоя выглянуль старый рисунокъ раннихъ московскихъ мастеровъ, еще строгій въ своихъ линияхъ, но уже отягченный тѣмъ хаосомъ красокъ, который, по мѣрѣ самостоятельнаго развитія московской школы иконописи, становится все очевиднѣе.

Къ еще болѣе позднему времени,—къ эпохѣ господства другихъ художественныхъ вкусовъ,—относится большой образъ Похвалы Богородицы. Онъ созданъ, по-видимому, во второй половинѣ XVIII вѣка, любившей изысканность линий въ ущербъ ихъ ясности и простотѣ, богатство красокъ и блескъ золота въ ущербъ спокойной гармоніи общаго колорита. Икона, несомнѣнно, вышла изъ первоклассной мастерской, можетъ быть, царской: ея рисунокъ превосходенъ и техника изысканно-тонка.

Два верхнихъ яруса иконостаса,—праздничный и пророческій чины,—вышли изъ-подъ немудреной кисти мастеровъ XVIII вѣка. Своеобразные приемы иконописной техники вступаютъ здѣсь въ непримиримый споръ съ приемами чистой живописи, наблюденными на европейскихъ образцахъ.

Смѣна школъ и эпохъ, которую такимъ образомъ можно наблюдать на отдѣльныхъ иконахъ, составляющихъ иконостасъ храма Спаса на Бору, вводитъ насъ въ исторію русской религіозной живописи, занимающей, какъ было сказано, такое видное мѣсто въ прошломъ русскаго искусства. На одномъ этомъ небольшомъ ико-

ностаѣ можно многому научиться какъ теперь, такъ особенно послѣ, когда будетъ закончена, производящаяся реставрація или, лучше сказать, очищеніе ея. Этотъ храмъ былъ перестроенъ въ 1557 г. и съ тѣхъ поръ сохраняетъ свой основной видъ. Въ древности онъ служилъ молебною для царей.

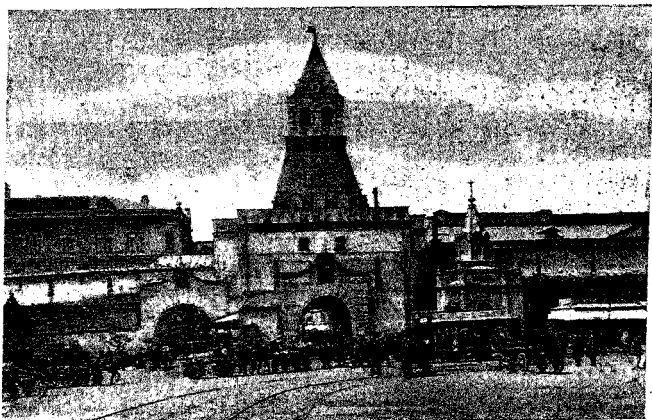

Ильинскія ворота.

Громадное историческое значеніе имѣетъ Успенскій соборъ, съ которымъ тѣсно связана вся исторія Россіи, какъ мы объ этомъ уже говорили въ исторической части. Соборъ заложенъ въ 1326 г. великимъ княземъ Юанномъ Калитою по совѣту митрополита Петра; затѣмъ его начали перестраивать въ 1472 г., но черезъ два года соборъ, выведенный уже до сводовъ, обрушился; тогда Иванъ III рѣшилъ вызвать иностранныхъ мастеровъ. Постройку на-

чали въ 1475 г. и въ 1479 г. соборъ былъ перестроенъ архитекторомъ Аристотелемъ Фіоравенги (изъ Венеціи). Въ 1812 году соборъ былъ ограбленъ войсками Наполеона, увезшими изъ него 325 пуд. серебра и 18 пуд. золота. Въ соборѣ находится много замѣчательныхъ иконъ, — напр., Владимірской Божіей Матери, писанная, по преданію, евангелистомъ Лукою; она привезена изъ Владиміра въ 1395 году; въ немъ погребены всѣ патріархи Россіи, кромѣ Никона. Со времени Іоанна III въ Успенскомъ соборѣ коронуются рускіе государи. Здѣсь же покоятся мощи многихъ святыхъ—Петра, Филиппа и Іоны. Въ ризницѣ хранится Евангеліе св. митроп. Іоны. Въ этомъ соборѣ сохранялась грамота кн. Александра I о назначеніи его преемникомъ вел. кн. Николая, вслѣдствіе отказа вел. князя Константина.

Послѣ Успенскаго собора замѣчательнъ Архангельскій соборъ, выстроенный Іоанномъ Калитою на мѣстѣ прежней деревянной церкви. Въ 1505 г. храмъ былъ разобранъ по приказанію Іоанна III и вновь построенъ (въ 1508 г.) итальянцемъ Алевизіо Нови. Іоаннъ Калита, строя эту церковь, пазначалъ ее спеціально для погребенія въ ней московскихъ великихъ князей, и въ Архангельскомъ соборѣ находятся гробницы великихъ князей и царей московскихъ, начиная отъ Іоанна Калиты и кончая царемъ Іоанномъ Алексѣевичемъ. Этимъ объясняется то особенное вниманіе, которое удѣляли собору московскіе цари и съ которымъ украшали его. Въ соборѣ открыто почиваютъ мощи св. царевича Дмитрія и подъ спудомъ—мощи кн. Михаила Черниговскаго и боярина Феодора, замученныхъ въ ордѣ.

При великомъ князѣ Василинъ Дмитріевичѣ въ 1416 году основанъ Благовѣщенскій соборъ; сатѣмъ въ 1484

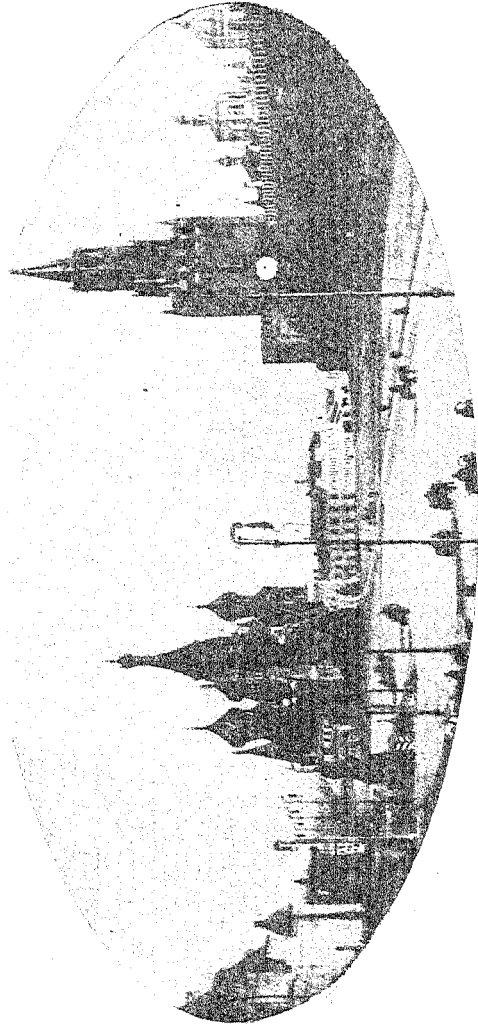

Красная площадь.—Соборъ Василия Блажнаго.—Спасскія ворота.

году, въ вѣдѣствіе своей ветхости, по приказанію Іоанна III, обновлявшаго кремлевскіе храмы, разобрать и на его мѣстѣ выстроены новый. Благовѣщенскій соборъ, соединенный и сейчасъ крытымъ переходомъ съ дворцомъ, всегда имѣлъ придворное значеніе, служа дворцовой церковью; въ этомъ храмѣ великіе князья и ихъ семья принимали крещеніе и говѣли. Соборъ не великъ, но поражаетъ богатствомъ и живописью, представляющею большой художественный интересъ. Замѣчательны полъ собора, сдѣланный изъ мелкихъ разноцвѣтныхъ кусковъ очень рѣдкой яшмы. Другой подобный полъ имѣется въ Венеціи въ соборѣ св. Марка.

Болѣе новымъ храмомъ является соборъ Спаса или Верхоспасскій за Золотой рѣшеткой. Онъ построенъ въ 1635 г. царемъ Михаиломъ Ѳеодоровичемъ и служилъ домовою церковью.

Въ Кремлѣ необходимо отмѣтить изъ достопримѣчательностей еще колокольню Ивана Великаго, имѣющую 38½ саж. высоты безъ креста и 46 саж. 2¼ арш. съ крестомъ; такимъ образомъ, длина одного креста — 8 саж. Эта колокольня сооружена въ царствованіе Бориса Годунова и является результатомъ общественной работы, предпринятой названнымъ царемъ съ цѣлью дать заработать народу, терпѣвшему отъ страшнаго голода. Первоначально эта колокольня должна была служить общей колокольней для всѣхъ кремлевскихъ церквей, а самая верхняя площадка должна была служить для обсерваціи горизонта въ цѣляхъ высматриванія появленія непріятеля. Въ 1737 году колокольня сильно пострадала отъ пожара, а колокола ея свалились; но по приказанію Анны Іоанновны были вновь подняты на прежнее мѣсто. Особенно пострадала колокольня въ 1812 году, когда были взорваны пристройки около нея.

На колокольнѣ имѣется въ настоящее время 33 колокола, изъ которыхъ самый большой вѣситъ 4,000 пудовъ и въ него звонятъ по большимъ праздникамъ.

У самой колокольни Ивана Великаго находится знаменитый „Царь-колоколъ“, свалившійся во время по-



Часовня Иверской Б. М. и Иверскія ворота.

жара съ колокольни Ивана Великаго и первоначально отлитый по приказанію Бориса Годунова. Императрица Анна Иоанновна приказала упавшій колоколъ перелить и увеличить вѣсъ его до 12,327 пуд., что и было исполнено. Еще не будучи поднятъ на колокольню, колоколъ во время страшнаго пожара 1737 года треснулъ, и отъ него отвалился большой кусокъ. Зарывшись наполовину

въ землю, пролежалъ колоколъ до 1836 г., т.-е. сто лѣтъ, когда по указанію императора Николая I былъ поднятъ на гранитный пьедесталь, на которомъ находится и сейчасъ. Языкъ колокола—17 футовъ.

Тутъ же рядомъ находится другая московская знаменитость—„Царь-пушка“. Эта необыкновенная пушка отлита въ 1586 году „душечнымъ литцемъ Андреемъ Чоховымъ“ и вѣситъ 2,400 пуд.; вѣсъ ядра—120 пуд., а количество нужнаго для выстрѣла пороха—30 пуд. Изъ этой пушки никто никогда не стрѣлялъ, да и неизвѣстно, можно ли изъ нея вообще стрѣлять.

Изъ башенъ на Кремлевскихъ стѣнахъ остановимся на трехъ: Тайницкой, Спасской и Троицкой.

Тайницкая башня (Тайницкія ворота) является одною изъ стариннѣйшихъ построекъ въ Кремлѣ; она начата была постройкой въ 1485 г. Ворота, помѣщающіяся подъ башней, открываются на берегъ рѣки-Москвы; они назывались также и „Водяными“. За многовѣковое свое существованіе башня не разъ ремонтировалась, причемъ первоначальный видъ ея сохранился. Называется она Тайницкой потому, что здѣсь въ былыя времена находился потайной подземный проходъ къ Москвѣ-рѣкѣ, черезъ который осажденные въ Кремлѣ добывали воду. Въ настоящее время на башнѣ (на площадкѣ ея) помѣщаются орудія, изъ которыхъ салютуютъ въ высочайше торжественные дни.

Спасская башня пользуется среди москвичей большою извѣстностью, чѣмъ прочія башни. Въ ворота, имѣющіяся подъ башней и соединяющія Кремль съ Красной площадью, обыкновенно проходятъ, обнаживъ голову. Обычай этотъ хранится со времени царя Алексѣя Михайловича, который отдалъ соответственный приказъ.

Надъ воротами имѣется слѣдующая надпись: „Іоаннѣ

Васильевичъ Божіею милостію великій князь Владимірскій, Московскій, Новгородскій, Тверской, Псковскій, Вятскій, Угорскій, Пермскій, Болгарскій и иныхъ и всея Россіи Государь въ лѣто 30 государствовалія своего сіи башни повелѣлъ построить, а дѣлалъ Петръ Антоній Соларій Медиоланецъ, въ лѣто отъ воплощенія Господня 1491“. Такимъ образомъ эта башня лишь на нѣсколько лѣтъ моложе предыдущей, Тайницкой башни. Простоявъ безъ малаго полутора вѣка, Спасская башня въ царствованіе Михаила Ѳеодоровича въ 1626 г. была перестроена Головеемъ и на ней устроены были часы, затѣмъ не разъ замѣняемые новыми. Тѣ часы, которые имѣются сейчасъ, устроены по повелѣнію Императора Николая I, имѣютъ 33 колокола и оригинальны тѣмъ, что дважды въ день, въ 12 ч. дня и въ 6 ч. веч., исполняютъ „Преображенскій маршъ“, а въ 9 час. утра и въ 3 ч. дня исполняютъ „Коль славы нашъ Господь въ Сіонѣ“. Исполненіе оставляетъ желать многого.

Троицкая башня соединена стариннымъ и недавно реставрированнымъ мостомъ надъ Александровскимъ садомъ съ Кутафьею башней.

Изъ историческихъ зданій Кремля необходимо назвать громадное зданіе арсенала, начатое постройкой при Петрѣ Великомъ. Въ 1812 году Наполеонъ его взорвалъ, но императоръ Николай I возобновилъ его. Среди хранящихся въ арсеналѣ историческихъ реликвій обращаютъ на себя вниманіе знамена Петра Великаго, знамена Пугачева, его пицаль, различное старинное оружіе и проч. Передъ арсеналомъ выставлены орудія, отобранныя у великой арміи Наполеона, числомъ 875.

Немалое историческое значеніе имѣетъ и Грановитая палата, построенная Іоанномъ III. Здѣсь цари

принимали иностранных пословъ, а равно здѣсь происходили приемы иностранныхъ пословъ, торжественныя собранія и засѣданія Земскаго собора по тому или иному случаю,—напр., по случаю присоединенія Малороссіи. Тутъ же происходили шпы, какъ это было въ 1552 г. послѣ взятія Казани. Грановитой палата названа потому, что вѣншняя стѣна ея облицована гранеными камнями. Направо отъ входа, вверху, подъ самыми сводами, находится окно тайника, т.-е. комнаты, изъ которой царское семейство смотрѣло на торжества, происходившія въ палатѣ.

Особое мѣсто по своему значенію занимаетъ Оружейная палата, хранящая въ себѣ громадное количество древностей. Описать здѣсь всѣ рѣдкости и драгоценности, хранящіяся въ этой сокровищницѣ старины, невозможно, такъ какъ ихъ очень много. Поэтому, ограничившись лишь указаніемъ на громадное значеніе Оружейной палаты, мы настоятельно рекомендуемъ всѣмъ лично обозрѣть все собраніе памятниковъ старины, въ ней находящихся.

Къ числу древнихъ построекъ Кремля относится и Синодальный домъ, имѣющій своеобразную архитектуру. Этотъ домъ прежде назывался Патріаршимъ и въ немъ хранилась богатая патріаршая ризница, нынѣ перенесенная въ Ивановскую колокольню. Въ домѣ осталась богатая Патріаршая синодальная библиотека, хранящая въ себѣ древнѣйшія книги и рукописи, какъ-то: древнѣйшіе акты изъ Кіева и Владимира, перевезенныя сюда по утѣжденію тамъ митрополіи. По распоряженію патріарха Никона монахъ Арсеній Сухановъ поѣхалъ въ Грецію и вывезъ оттуда около полутысячи книгъ, которыя всѣ здѣсь теперь и находятся. Прежде здѣсь находилась славяно-греко-латинская школа.

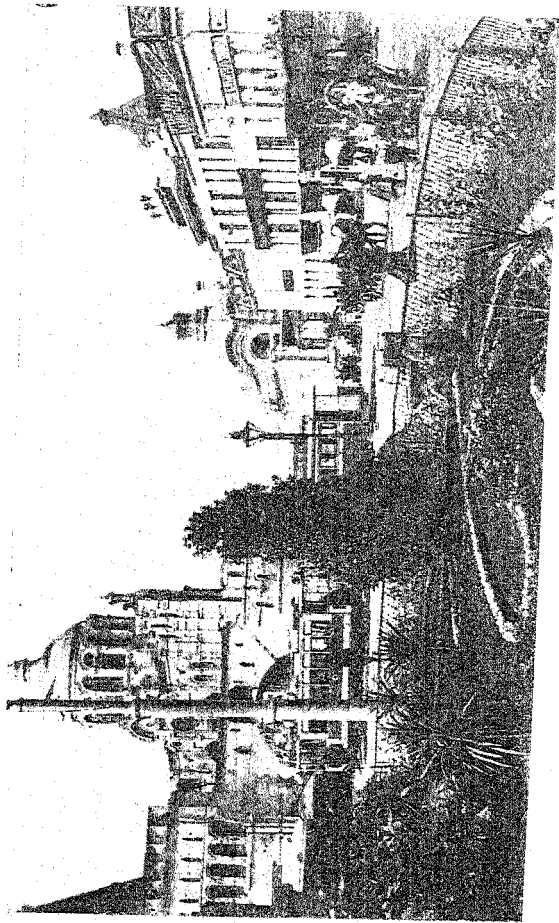

Лубянская площадь.

Патріаршая ризница, содержитъ въ себѣ клобуки, митры, палицы, поручи, домашнія вещи и другіе предметы обихода извѣстныхъ русскихъ патріарховъ.

Тутъ же умѣстно упомянуть и про Синодальную типографію (на Никольской улицѣ). Основаніе ея нужно отнести ко времени Іоанна Грознаго, выстроившаго первый въ Россіи печатный дворъ. При типографіи имѣется „Музей древнепечатнаго дѣла“ и библіотека старопечатныхъ книгъ и рукописей, среди которыхъ „Дѣянія апостольскія“—первая печатная книга на русскомъ языкѣ, отпечатанная въ 1563 году діаконъ Иваномъ Ѳеодоровымъ. Здѣсь же хранится первопечатный станокъ.

Изъ памятниковъ старины, находящихся въ Кремлѣ, долженъ быть упомянуть еще Чудовъ монастырь, основанный въ XIV в. митрополитомъ Алексѣемъ, мощи котораго въ немъ находятся. Въ немъ въ настоящее время 4 церкви. Съ XVI вѣка онъ былъ разсадникомъ просвѣщенія: здѣсь жили Максимъ Грекъ, ученый монахъ Евфимій и др.; при патріархѣ Филаретѣ (въ началѣ XVII вѣка) при монастырѣ было учреждено греко-латинское училище; многіе иноки занимались переводомъ книгъ священнаго писанія на славянскій языкъ; здѣсь же въ XVII вѣкѣ происходило исправленіе богослужбныхъ книгъ. Не разъ монастырь служилъ мѣстомъ заключенія духовныхъ и свѣтскихъ лицъ (митрополитъ Исидоръ, подписавшій флорентійскую унію, патріархъ Гермогенъ и др.); здѣсь были насильно пострижены царь Вас. Ів. Шуйскій и Нарышкинъ, дѣдъ Петра Вел. Въ 1600—5 г. здѣсь жилъ Григорій Отрепьевъ. Здѣсь былъ лишенъ сана патр. Никонъ. Въ 1812 г. здѣсь находился штабъ Наполеона. Въ библіотекѣ монастыря сохра-

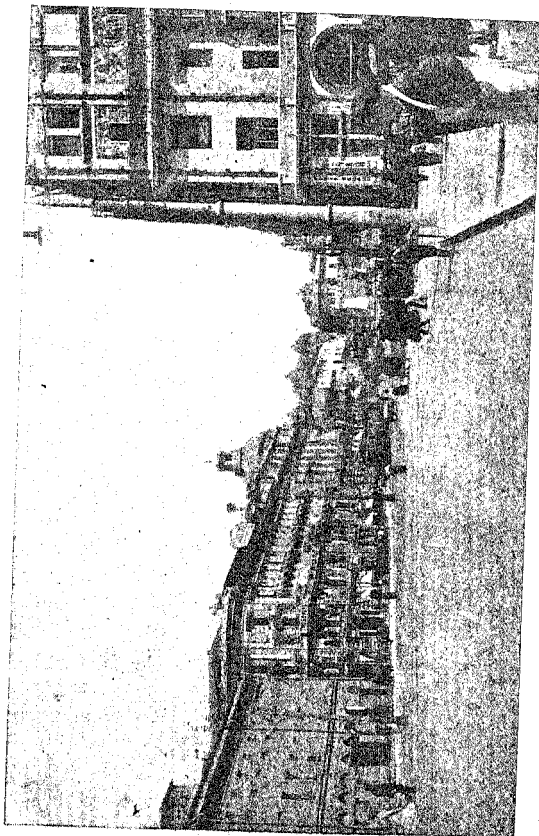

Театральный проездъ.

няется много цѣнныхъ рукописей, а въ ризницѣ—много цѣнныхъ предметовъ.

Выходя изъ Кремля черезъ Спасскія или Никольскія ворота, мы входимъ на Красную, т. е. красивую площадь. Площадь эта дѣйствительно красна, или красива, т. е. ограничиваютъ ее наиболѣе красивыя изъ московскихъ сооружений: съ одной стороны тянется Кремлевская стѣна, съ другой—Соборъ Василия Блаженнаго, съ третьей—грандіозные новые торговые ряды, съ четвертой—величественный Историческій музей.

Когда эта площадь первоначально была создана, то она играла только торговую роль, но затѣмъ она приобрѣла серьезное историческое значеніе. Смѣло можно сказать, что ни одно важное историческое событіе не миновало Красной площади. Здѣсь Іоаннъ Грозный принесъ народу покаяніе въ своихъ жестокостяхъ и далъ клятву впредь исправиться. Здѣсь не разъ собирался народъ для того, чтобы дать отвѣтъ на вопросъ, кому быть правителемъ Россіи (пзбраніе Шуйскаго, Михаила Феодоровича, Петра В. и проч.). Здѣсь безчинствовали опричники, здѣсь пытали, сажали на колъ и казнили при царѣ Грозномъ; здѣсь валялось тѣло Лже-Димитрія; здѣсь происходила ужасная стрѣлечья казнь и т. д., и т. д. Въ настоящее время Красная площадь является самую обыкновенною площадью, отличаясь отъ прочихъ городскихъ площадей лишь своимъ наружнымъ видомъ и историческими памятниками (кромѣ указанныхъ выше, здѣсь находятся еще Казанскій соборъ, построенный въ память освобожденія Москвы отъ поляковъ въ 1612 году, и памятникъ Минину и Пожарскому). Стоитъ лишь отмѣтить, что ежегодно въ теченіе послѣднихъ четырехъ дней шестой недѣли Великаго поста на Красной площади устраивается торгъ, привлекающій опромное количество

народа; многіе москвичи считаютъ своею обязанностью побывать на этомъ торгѣ. Чего только тутъ не продаютъ: искусственные цѣты и мебель, книги и вафли, матеріи и жареные пирожки, картины и конфекты, парфюмерию, лисьменныя принадлежности, стальные издѣлія, де-

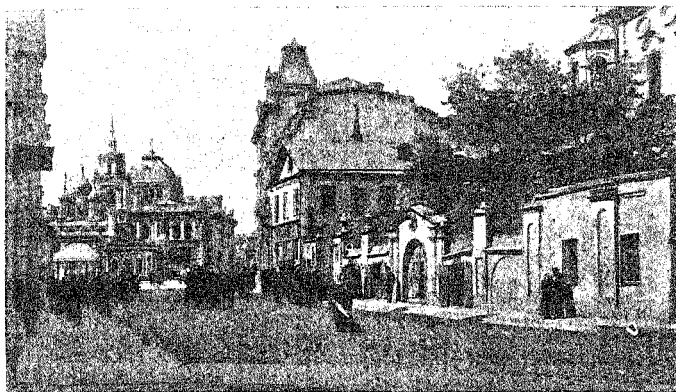

Варварскія ворота.

шевую посуду, воздушные дѣтскіе шары и специально для этого торга изготовляющіяся игрушки вродѣ „морскихъ жителей“ (пляшущія въ спирту фигурки чертей), махающія крыльями бабочки („животрепящія бабочки“), тещины языки, трещетки, сверчки, „іерихонскія трубы“ и проч., и проч. Кругомъ отъ всего этого всегда стоитъ невозможный шумъ и гамъ, но всѣ рады, веселы и покупаютъ весь этотъ „вербный“ товаръ.

Тутъ же, на Красной площади, ближе къ храму Василия Блаженнаго, расположено знаменитое Лобное мѣсто—

круглый помостъ съ каменными перилами. Основаніе его относятъ къ началу XVI вѣка, и оно служило мѣстомъ для объявленія царскихъ указовъ и смертныхъ приговоровъ; здѣсь былъ избранъ на царство и затѣмъ здѣсь-же сверзень Василій Шуйскій; отсюда патріархъ Гермогенъ увѣщевалъ москвичей не признавать царемъ польскаго королевича; отсюда царь показывалъ народу своего наследника; отсюда на Вербное воскресенье начиналось „шествіе на осляти“ патріарха черезъ Спаскія ворота въ Кремль и т. д., и т. д.

Что касается храма Василія Блаженнаго, то онъ имѣетъ необыкновенно красивую архитектуру, считается однимъ изъ первыхъ памятниковъ чисто русскаго самобытнаго зодчества. Строители его стройно и гармонично сочетали стиль готическій, древне-русскій, византійскій и даже индѣйскій. Построенъ храмъ въ 1554 г. по повелѣнію Іоанна Грознаго въ память покоренія Казани на томъ мѣстѣ, гдѣ за два года былъ похороненъ св. Василій Блаженный. Преданіе рассказываетъ, что красота храма до того понравилась Грозному царю, что онъ велѣлъ ослѣпить строителя, чтобы тотъ не могъ возвести другого такого храма. Сначала былъ построенъ деревянный храмъ, но уже въ 1555 г. онъ былъ замѣненъ каменнымъ о 9 верхахъ. Не разъ этотъ храмъ горѣлъ и потомъ реставрировался. Въ Смутное время его ограбили поляки; въ 1812 г. былъ отданъ приказъ объ его разрушеніи, но онъ не былъ приведенъ въ исполненіе, и французы только разграбили соборъ. Храмъ въ настоящее время состоитъ изъ 8 куполовъ, соединенныхъ между собой и расположенныхъ вокругъ главнаго придела. Каждый изъ нихъ особой формы и цвѣта.

Изъ другихъ церквей и монастырей Москвы, имѣющихъ историческое значеніе, укажемъ на слѣдующіе.

Даниловъ монастырь (близъ Серпуховской заставы), считающійся наиболѣе древнимъ изъ всѣхъ московскихъ



Успенскій соборъ.

монастырей, основанъ великимъ княземъ Даниломъ въ 1272 году. Здѣсь погребены нѣкоторые выдающіеся дѣятели въ области литературы и общественной жизни: Гоголь, Н. Рубинштейнъ, кн. Черкасскій.

Донской монастырь, основанный въ концѣ XVI вѣка въ память избавленія отъ нашествія крымскаго хана Казы-Гирея является однимъ изъ наиболѣе богатыхъ. Въ этомъ именно монастырѣ во время чумы 1771 г. трагически погибъ митрополитъ Амвросій. Здѣсь погребены литераторы Сумароковъ, Дмитріевъ, Бантышъ-Каменскій, председатель 1-й Государственной Думы С. А. Муромцевъ, кн. С. Н. Трубецкой и др.

Симоновъ монастырь (на берегу Москвы-рѣки) также относится къ числу древнѣйшихъ и основанъ почти ровню на сто лѣтъ позже Данилова монастыря. Основалъ его (въ 1370 г.) ученикъ преп. Сергія Радонежскаго Ѳеодоръ. Здѣсь похоронены тѣ два инока Пересвѣтъ и Ослябя, которые участвовали въ Куликовской битвѣ.

Срѣтенскій монастырь находится въ центрѣ города (на Большой Лубянкѣ) и основанъ на мѣстѣ ужаснаго Кучкова поля, гдѣ въ XIV вѣкѣ производились казни преступниковъ. Славятся въ Москвѣ колокола этого монастыря, которые подобраны очень гармонично.

Особый интересъ представляетъ Новодѣвичій монастырь (за Дѣвичьемъ Полемъ), основанный въ XVI вѣкѣ. Здѣсь былъ избранъ на царство Борисъ Годуновъ. Въ 1689 году здѣсь была заочена сестра Петра Великаго царевна Софья, и здѣсь же по приказанію Петра были казнены передъ окнами дома Софьи преданные ей стрѣльцы, числомъ 300. Домъ этотъ сохранился и до сихъ поръ, служа квартирой для игуменьи монастыря. Въ 1812 году монастырь едва не погибъ отъ взрыва. Въ этомъ монастырѣ похоронены рядъ видныхъ общественныхъ дѣятелей и писателей: А. П. Чеховъ, А. Н. Плещеевъ, гр. Д. А. Милотинъ.

Достоинъ упоминанія и Ивановскій женскій монастырь (Солянка, Ивановскій пер.), имѣющій мрачное

прошлое. Этотъ монастырь служилъ мѣстомъ, гдѣ долгое время заточались и подвергались пыткамъ государствен-



Архангельскій соборъ.

ные преступники и отпавшіе отъ православія. Здѣсь же по преданію была заточена при Екаторинѣ Великой

княжна Тараканова, а затѣмъ знаменитая по своей жестокости помѣщица-крѣпостница Салтычиха.

Остановимся еще на храмѣ, лежащемъ внѣ Кремля, на Храмѣ Христа Спасителя.

Храмъ Христа Спасителя, выстроенный въ память изгнанія французовъ изъ Россіи на берегу Москвы-рѣки, на мѣстѣ женскаго Алексѣевскаго монастыря, является одною изъ крупнѣйшихъ достопримѣчательностей Москвы. Постройка его (по проекту архитектора Тона) начата въ 1839 году, а освященъ храмъ въ 1883 году. Стоилъ онъ 15 милліоновъ рублей. Площадь, занимаемая храмомъ, доходитъ до 1500 кв. саж., а высота его до вершины креста—48½ саж. Такимъ образомъ, Храмъ Христа Спасителя выше колокольни Ивана Великаго на двѣ сажени. Вместаетъ храмъ 10—12 тысячъ чело-вѣкъ (внутренняя его площадь—876½ кв. сажень). Общій характеръ храма въ стилѣ древне-русскихъ церквей. Внутри храма, на стѣнахъ, помѣщены мраморныя доски съ манифестами, относящимися къ 1812 году, и описаніями сраженій, бывшихъ въ 1812 году и за границей; надъ каждой доской—изображеніе того святого, память котораго празднуется въ день соответствующаго сраженія. Всѣ художественныя работы въ храмѣ исполнены исключительно русскими живописцами и скульпто-рами.

Изъ московскихъ дворцовъ укажемъ прежде всего на громадный Большой Кремлевскій дворецъ, начатый сооруженіемъ въ 1838 г. по приказанію императора Николая I. Строился онъ десять лѣтъ по планамъ архитектора Тона. Слѣдовательно, дворецъ является зданіемъ позднѣйшаго времени. Это необыкновенно большое зда-ніе, занимающее 10 тысячъ квадр. сажень и имѣющее около 700 комнатъ. Вместить могутъ всѣ эти комнаты

двадцать тысячъ народа. Расположенъ дворецъ на самомъ возвышенномъ мѣстѣ Кремля,—на Боровицкомъ холмѣ. Съ Большимъ дворцомъ непосредственно соединенъ такъ-называемый Теремной дворецъ, построенный



Благовѣщенскій соборъ.

при Михаилѣ Теодоровичѣ. При императорѣ Николаѣ I онъ былъ возобновленъ. Для осмотра доступны два верхнихъ этажа, состоящие изъ комнатъ Трапезной, Соборной или Думской, Престольной (царскій кабинетъ), Молен-

ной или Крестовой и большой комнаты съ башней (въ вышкѣ пятаго этажа).

Неподалеку находится Малый Кремлевскій или Николаевскій дворецъ. Красивымъ назвать его нельзя. Первоначально онъ служилъ помѣщеніемъ для митрополита Платона, но въ 1818 г. здѣсь поселился императоръ Николай Павловичъ и здѣсь же родился Александръ II. Внутреннее убранство очень богатое.

У Калужской заставы находится Александровскій дворецъ. Владѣльцемъ его никогда являлся Орловъ-Чесменскій, разбившій тутъ же ширп дворцъ роскошный садъ, прозванный Нескучнымъ и служившій мѣстомъ частыхъ прогулокъ императрицы Екатерины Великой. Этотъ садъ во всякомъ случаѣ является лучшимъ изъ московскихъ садовъ.

Петровскій дворецъ находится внѣ Москвы, въ Петровскомъ паркѣ. Такъ какъ Петровскій паркъ въ настоящее время является лишь ближайшей окраиной Москвы, то мы объ этомъ дворцѣ упоминаемъ именно здѣсь. Построенъ онъ императрицей Екатериной Великой въ 1782 г. въ память побѣды надъ турками. Въ 1812 г. здѣсь жилъ Наполеонъ, опасаясь отъ московскаго пожара. Въ настоящее время здѣсь останавливаются Государя передъ въѣздомъ въ Москву для коронаціи.

Говоря о Москвѣ, нельзя обойти молчаніемъ известной каждому москвичу Сухаревой башни (въ концѣ Срѣтенки). Исторія построенія этой башни такова. Во время стрѣлецкихъ бунтовъ въ защиту царской семьи всталъ одинъ изъ Стрѣлецкихъ полковъ подъ командой полковника Лаврентія Сухарева. Въ благодарность за

это Петръ Великій на мѣстѣ стоянки полка построилъ башню, имѣющую форму адмиральскаго корабля. Первоначально башня предназначалась для казармъ (ниж-



Колокольня Ивана Великаго.

ней этажъ), а въ слѣдующемъ этажѣ были двѣ большія залы, гдѣ происходили важныя государственныя засѣданія. Затѣмъ здѣсь помѣщалась Навигацкая школа,

первый директоръ которой знаменитый Брюсъ производилъ въ находившейся тутъ обсерваторіи свои астрономическія наблюденія. Въ 1834 г. башня обращена въ водонапорную башню городского мытищинскаго водопровода. Вышина башни 30 саж.

Въ самомъ началѣ Мясницкой улицы (у Садовой улицы) расположены **Красныя ворота**, черезъ которыя въѣхала въ Москву Елизавета Петровна короноваться. Инициаторомъ сооруженія этихъ воротъ явилось московское купечество.

Тамъ, гдѣ Тверская улица переходитъ въ Петербургское шоссе, передъ виадукомъ черезъ соединительныя пути Брестской (Александровской) жел. дор., высится красивыя **Триумфальныя ворота**, сооруженныя для въѣзда Императора Александра I въ Москву послѣ изгнанія французовъ.

Садами Москва не богата, хотя они очень нужны москвичамъ, поставленнымъ въ необходимость проводить лѣто въ городѣ. Изъ такихъ садовъ назовемъ: **Александровскій садъ**, идущій вдоль Кремлевской стѣны отъ Воскресенской площади до набережной рѣки Москвы. Садъ не особенно тѣнистъ, и красивымъ назвать его нельзя.

Немногимъ красивѣе его **Екатерининскій паркъ**, идущій отъ Екатерининской площади до Самотецкой площади. Онъ очень тѣнистъ, имѣеть много аллей и рядъ мостиковъ, переброшенныхъ черезъ канавки. Но далеко не каждый москвичъ рискнетъ позднею ночью пройти

по этому парку, такъ какъ случаи ограбленія тутъ не рѣдкость.



Царь-колоколь.

Значеніе не только одного мѣста для прогулокъ, но и научное имѣетъ Зоологическій садъ, единственный въ Россіи. Принадлежитъ онъ Обществу акклиматизаціи. Территорія его тѣсна, что мѣшаетъ правильному и сво-

бодному размѣщенію животныхъ. У сада нѣтъ постоянныхъ средствъ, кромѣ казенной субсидіи въ 10 тысячъ рублей, при бюджетѣ въ 150 тысячъ руб. въ годъ, почему управление садомъ поставлено въ необходимость соглашаться на присутствіе въ саду увеселительнаго заведенія съ буфетомъ, что даетъ саду доходъ. Отсутствие средствъ затрудняетъ и научную дѣятельность сада.

Ботаническій садъ московскаго университета (на 1-й Мѣщанской улицѣ) стоитъ также упомянуть. Основанный еще Петромъ Великимъ, садъ богатъ и имѣетъ немалое научное значеніе. Въ немъ имѣется гигантъ среди водяныхъ растений—*Victoria regia*.

Однимъ изъ важнѣйшихъ памятниковъ искусства и хранителемъ многихъ цѣнныхъ предметовъ старины является Румянцевскій музей (уг. Знаменки и Моховой). Первоначальнымъ основаніемъ для него послужила бібліотека въ Петербургѣ канцлера графа Ник. Петр. Румянцева, заключающая въ себѣ обильные матеріалы для русской исторіи и драгоценное собраніе рукописей, обогатившихъ литературу древне-славянскаго языка. Послѣ смерти Румянцева заботиться о бібліотекѣ и увеличивать ее было некому, и ей угрожало забвеніе. Тогда возникла мысль о перенесеніи бібліотеки въ Москву, что и было исполнено по Высочайшему повелѣнію въ 1861 году, и музей Румянцева въ Москвѣ былъ соединенъ съ богатыми коллекціями Дашковскаго этнографическаго музея и отдѣленія изящныхъ искусствъ. Библіотека музея, являясь хранилищемъ цѣнныхъ памятниковъ русской литературы, общественной мысли и науки, насчитываетъ свыше милліона томовъ книгъ и брошюръ, оттисковъ и рукописей; въ отдѣлѣ рукописей

имѣется свыше семи тысячъ рукописей, 30 тысячъ актовъ и автографовъ русскихъ ученыхъ, писателей, видныхъ общественныхъ дѣятелей.

Въ отдѣленіи изящныхъ искусствъ насчитывается

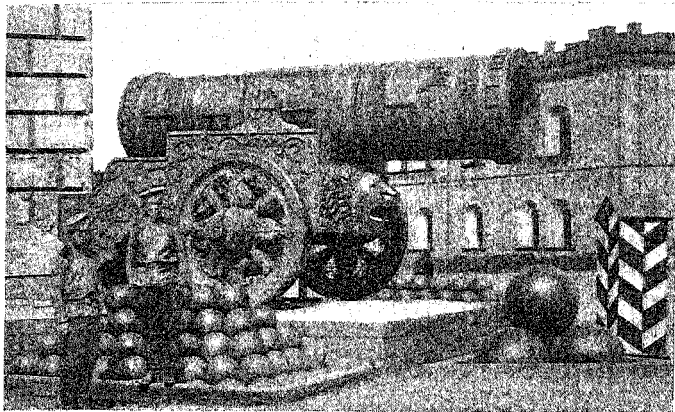

Царь-пушка.

свыше 1,600 полотенъ, картоновъ и этюдовъ и около 80 тысячъ гравюръ, литографій и цинкографій.

Ростъ музея уже давно выдвинулъ вопросъ о расширеніи помѣщеній, а громадное число посѣтителей библіотеки и читальнаго зала дѣлало необходимымъ значительное увеличеніе послѣдняго. Читальный залъ можетъ вмѣщать одновременно не болѣе 170 человекъ, между тѣмъ ежедневное число желающихъ пользоваться заломъ часто вдвое больше, почему многимъ приходится уходить ни съ чѣмъ. Число читателей изъ года въ годъ

растетъ: такъ, за 10 лѣтъ (съ 1897 по 1908) число читателей почти утроилось: въ 1897 г. читателей было 46,464, а въ 1908—126,334.

Не менѣе важнымъ просвѣдательнымъ учрежденіемъ Москвы безусловно является „Музей изящныхъ искусствъ имени Императора Александра III при московскомъ университетѣ“ (противъ Храма Христа Спасителя). Ничего подобнаго по величинѣ, роскоши, полнотѣ и выдержанности нѣтъ не только въ Россіи, но и въ Европѣ. Инициаторомъ и неутомимымъ руководителемъ всего дѣла былъ проф. И. В. Цвѣтаевъ, а также Ю. С. Печавъ-Мальцевъ, сдѣлавшій громаднаго пожертвованія. Вообще слѣдуетъ тутъ же отмѣтить, что музей созданъ почти исключительно на частныя средства. Онъ до того роскошенъ, своеобразенъ и великъ своимъ научнымъ значеніемъ, что на описаніи его остановимся нѣсколько подробнѣе.

Музей изящныхъ искусствъ Александра III преслѣдуетъ прежде всего цѣли преподаванія, почему главной задачей его является возможно полная картина развитія искусства въ историческомъ его ходѣ. Съ этою цѣлью воспроизведены наиболѣе выдающіеся памятники данной эпохи, разсѣянные въ музеяхъ всего образованнаго міра, въ частныхъ коллекціяхъ, а въ нѣкоторыхъ случаяхъ на мѣстахъ ихъ естественнаго нахожденія.

Описаніе всего музея, всѣхъ его сокровищъ не можетъ входить въ нашу программу, такъ какъ это означало бы дать путеводитель по музею *). Мы ограничимся тѣмъ, что укажемъ въ общихъ чертахъ главнѣйшіе отдѣлы музея.

*) Существуетъ подробный прекрасный иллюстрированный путеводитель по музею.

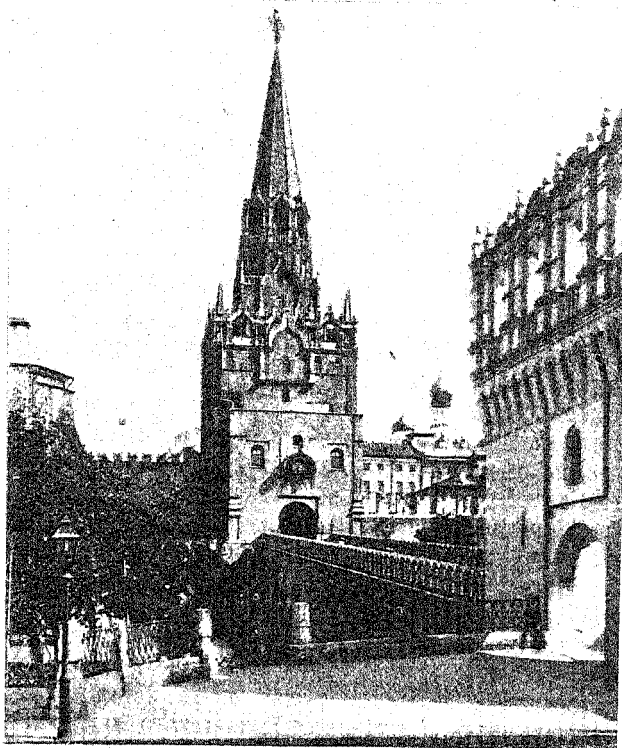

Троицкія ворота.

Обширное мѣсто занимаетъ египетскій отдѣлъ, въ который посѣтитель и попадаетъ прежде всего, входя въ музей. Дверь, ведущая въ Египетскіе залы, сооружена въ египетскомъ стилѣ; на ея карнизѣ имѣется изображеніе крылатого солнечнаго диска, символизирующаго бога солнца Гора; такое изображеніе обычно находилось надъ входами въ священныя помѣщенія. Потолокъ египетскаго зала поддерживается колоннами въ видѣ связокъ стеблей папируса съ бутонами.

Египетскій отдѣлъ содержитъ: памятники древнѣйшихъ эпохъ, т. е. времени египетской исторіи до эпохи пирамидъ, затѣмъ—памятники древняго, средняго и новаго царства, состоящіе изъ скульптурныхъ произведеній, мѣрь и вѣсовъ, сосудовъ, керамическихъ издѣлій, образцовъ оружія, статуетокъ (ушебти) и проч., и проч.

Далѣе идутъ ливійская и саксонская эпохи Египта и греко-римская его эпоха. Богато представлены фигуры божествъ и священныя животныхъ; саркофаги, изъ коихъ самымъ древнимъ въ музеѣ является саркофагъ начала средняго царства съ надписью (іероглифами) заупокойной формулы; заупокойные жертвенники, канопы (сосуды для храненія вынимаемыхъ при бальзамированіи внутренностей); амулеты изъ пасты, дорогихъ камней и другихъ матеріаловъ; скарабеси, т. е. фигурки, въ видѣ жуковъ различныхъ величинъ. Богато представлена и эллинистическая эпоха исторіи Египта.

Слѣдующимъ заломъ послѣ Египетскаго является Азиатскій залъ, предназначенный для храненія памятниковъ древнихъ культуръ Передней Азии; онъ украшенъ въ ассирійскомъ стилѣ. Предметы, помѣщенные въ залъ, распадаются на двѣ категоріи. Во-первыхъ, это гипсовые слѣпки и воспроизведенія скульптурныхъ произведеній Вавилоніи, Ассиріи, древней Персіи; во-вторыхъ, под-

ленные памятники письменности, отчасти—искусства. Въ Азиатскомъ же залѣ находятся образцы своеобразнаго кипрскаго искусства и кипрскаго силлабическаго письма. Особый залъ занять отдѣломъ христіанскаго Во-

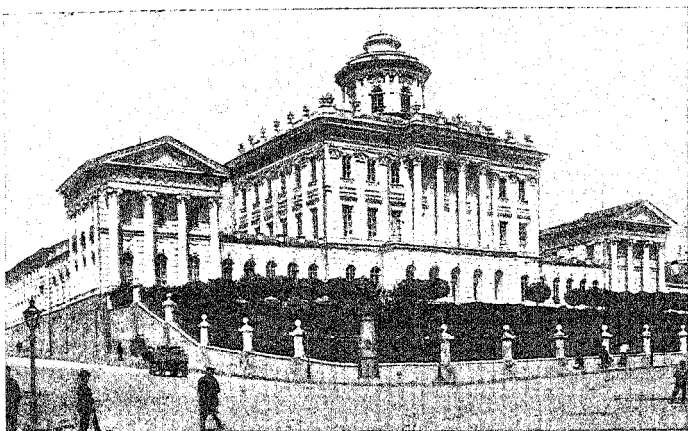

Румянцевскій музей.

стока. При этомъ изъ странъ христіанскаго Востока въ музей пока представленъ только Египетъ, и представленъ онъ первоклассными памятниками. Среди послѣднихъ заслуживаютъ вниманія памятники скульптуры и эпиграфики, а также образцы коптской письменности, листы пергамента и папируса съ текстами изъ св. Писанія, „коптскія ткани“, предметы коптской церковности, художественной промышленности и письменности.

Послѣ египетскаго отдѣла и отдѣла христіанскаго Востока слѣдуетъ остановиться на Античномъ отдѣлѣ, занимающемъ рядъ залъ. Первый изъ нихъ есть залъ греческой архаики (3000—500 гг. до Р. X.). Въ этомъ залѣ размѣщены памятники начальной эпохи греческаго искусства, а именно критскія и микенскія древности и троянское искусство.

Слѣдующій залъ — залъ эгипетовъ. Залъ этотъ названъ такъ по мѣсту находенія наиболѣе крупнаго памятника, — группы съ фронтоновъ храма на островѣ Эгиптъ, являющихся вѣнцомъ архаической пластики.

Особый залъ занять греческимъ дворикомъ съ образцами греческихъ сооружений, а также персидской и римской архитектуры; здѣсь представлены два стиля греческой архитектуры: дорійскій и ионійскій.

Залъ Олимпіи, являющійся слѣдующимъ заломъ, содержитъ фронтоныя композиціи храма Зевса въ Олимпіи; благодаря этому памятнику искусства, а также другимъ находкамъ въ Олимпіи, залъ и названъ заломъ Олимпіи. Здѣсь имѣются произведенія такихъ мастеровъ, какъ Миронъ, Поликлеть, Пэоній.

Знаменитымъ скульпторамъ древности Фидію, Праксителю и Лисиппу посвящены особыя залы, гдѣ сосредоточены лучшія ихъ произведенія.

Конецъ V вѣка представленъ особой залой, гдѣ находятся: Нереиды, Эйрена и Плутосъ, колоссальная статуя Геры, Аполлонъ въ торжественной одеждѣ киеара, надгробный памятникъ Дексилея и фигалійскій фризъ съ храма Аполлона въ Бассахъ.

Залъ древне-греческихъ надгробныхъ рельефовъ (V—IV вв. до Р. X.) содержитъ наиболѣе типичныя и представляющіе значительный историко-художественный

интересъ памятники погребальнаго характера: рельефы, вазы и статуи.

Изваяніями Нюбидъ занять особый залъ, и особый же залъ посвященъ Афродитѣ Милосской и Лаокоону.

Пергамскій и Римскій залы являются послѣдними

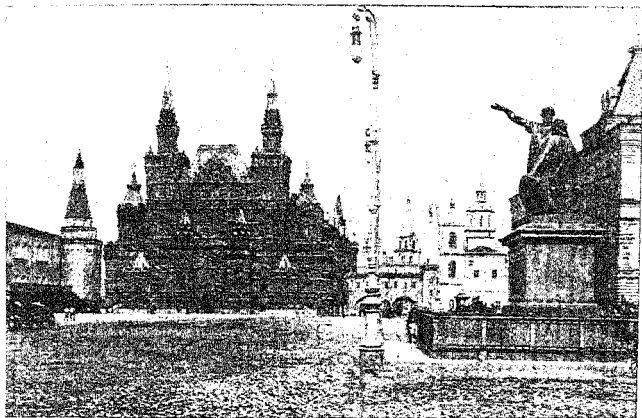

Историческій музей.

въ античномъ отдѣлѣ музея. Въ первомъ залѣ сосредоточены скульптурныя произведенія разныхъ школъ эллинистической эпохи. Кромѣ пергамской школы здѣсь имѣются образцы школы родосской, александрийской, названъ-же залъ пергамскимъ потому, что пергамская школа наиболѣе тѣсно связана съ лучшими традиціями греческаго искусства и является лучшей изъ школъ.

Римскій залъ особенно богатъ бюстами и портретными статуями римскихъ императоровъ и императрицъ,

таковы: статуя Августа, сидящей Нерва, по костюму и посадке напоминающей Зевса, бюсты Веспасиана, Адриана, Каракаллы и др.

Немало различного рода утвари, и среди них бронзовые воспроизведения предметов, найденных в Помпеях, а равно гальванопластические воспроизведения так-называемого, по месту нахождения, Пильдестеймского клада, представляющего значительнейший научный интерес.

Среди крупнейших достопримечательностей Москвы, имеющих высоко-художественное значение, видное место занимает городская художественная картинная галерея бр. П. и С. Третьяковых (в Лаврушинском пер., в Замоскворечье), являясь по количеству картинъ одною изъ обширейшихъ въ Европѣ. Имѣя свыше двухъ съ половиною тысячъ картинъ и рисунковъ, галерея даетъ полное представление о направленіи и постепенномъ развитіи русскаго искусства. Все это богатство было собрано П. М. Третьяковымъ и въ 1893 году перешло въ собственность города, причемъ жертвователю завѣщаль особый капиталъ, на который галерея должна непрерывно пополняться. Иностранныхъ художниковъ въ галереѣ мало, и среди нихъ нѣтъ представителей старыхъ школъ; представлены лишь художники XIX вѣка, и среди нихъ: Мейсонье, Альма Тадема, Мункачи и др. Число посѣтителей за послѣдній отчетный годъ равнялось 125,156 человекъ. Входъ для всѣхъ бесплатный.

Художественное и научное значеніе имѣетъ и Историческій музей (на Красной площади), въ которомъ собраны предметы культуры Россіи съ древнѣйшихъ

временъ до Смутаго времени (пока открыты не всё залы). Фасадъ музея—русскаго стиля XVII вѣка. Отдѣлка каждаго зала соответствуетъ той эпохѣ, къ какой относятся помѣщенные въ немъ памятники. Основанъ музей въ 1875 г., а открытъ въ 1883 г. Музей облада-

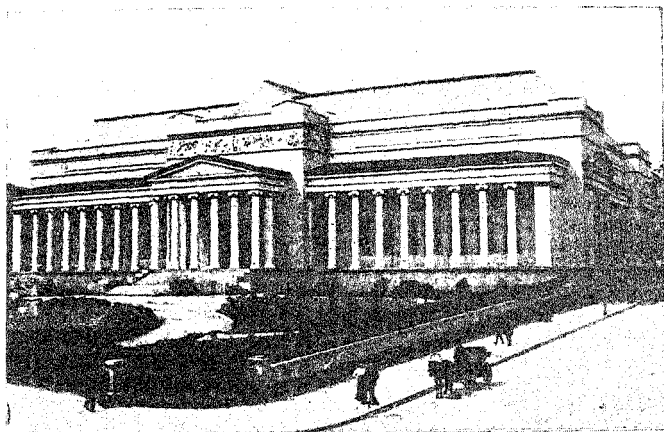

Музей Императора Александра III.

еть обширной аудиторіей, въ которой читаются публичныя лекціи.

Важное значеніе имѣетъ Художественно-промышленный музей при Строгановскомъ училищѣ (на Рождественкѣ), способствуя наглядному изученію искусства въ различныхъ отрасляхъ промышленности. Само Строгановское училище служитъ развитію художественнаго образованія въ Россіи, имѣя нѣсколько официальныхъ отдѣленій въ различныхъ городахъ Россіи. Блестящаго

развитія достигло училище въ дѣлѣ удачнаго подбора мотивовъ и компоновки художественныхъ темъ въ работахъ своихъ учениковъ. Послѣднія двадцать лѣтъ училище культивируетъ почти исключительно русскій стиль, мотивъ и орнаментъ, развивая національное творчество и отказавшись отъ подражанія западно-европейскимъ образцамъ. Для преподавателей, желающихъ знакомиться съ постановкой и работами художественно-промышленныхъ мастерскихъ Строгановскаго училища, устраиваются въ училищѣ вечерніе курсы; для иногороднихъ учителей, не имѣющихъ возможности посѣщать зимою эти занятія, организованы лѣтніе курсы. Въ составъ музея входятъ отдѣлы: классическій, восточный, готическій, эпохи Возрожденія, древне-русскій, современный.

Въ центрѣ города, на Лубянской площади, высится громадное зданіе Политехническаго музея (музея прикладныхъ знаній), имѣющаго цѣлю распространеніе въ народѣ прикладныхъ знаній. Цѣль эта достигается какъ богатыми коллекціями музея, такъ и популярными чтеніями, привлекающими въ годъ свыше двухсотъ тысячъ слушателей. Въ музеѣ имѣется девять отдѣловъ: отдѣлъ морского и рѣчного судоходства, показывающій эволюцію судостроенія; техническій отдѣлъ (самый обширный); учебный отдѣлъ (методы обученія и учебныя пособія); коллекціи по школьной санитаріи и школьной гигиенѣ; игры и игрушки (вопросы дошкольнаго воспитанія и обученія глухо-нѣмыхъ); отдѣлъ прикладной зоологіи (полезныя и вредныя животныя; кости и мѣха; охота, рыболовство и т. п.); отдѣлъ прикладной физики (физическіе приборы, беспроводный телефонъ, электрическая печь, дающая температуру до 3500 градусовъ, рентгеновскій аппаратъ и т. д., и т. д.); лѣсной отдѣлъ (дендрологія, лѣсоводство, лѣсоустройство, химическая

обработка дерева и т. д.); сельскохозяйственный отдѣлъ (земледѣліе, скотоводство, садоводство, огородничество, винодѣліе, искусственные приборы для вывода цыплятъ и т. п.); архитектурный отдѣлъ.

Музей имѣетъ нѣсколько аудиторій, въ которыхъ происходятъ публичныя лекціи, собранія и т. п.



Музей Александра III. Заль Микель-Анджело.

Совсѣмъ недавно открылся въ Москвѣ Толстовскій музей (Поварская ул., 18), представляющій цѣнное собраніе сочиненій Л. Н. Толстого на разныхъ языкахъ, его писемъ, портретовъ, бюстовъ и т. п. Здѣсь же собрано много книгъ и статей о Л. Н. Толстомъ, много произведеній промышленности съ изображеніями Л. Н. Толстого и изреченіями изъ его сочиненій и т. д.

Памятниками искусства Москва не богата. Изъ нихъ отмѣтимъ: памятникъ Гоголю на Арбатской площади, работы скульптора Андреева; исполненіе памятника многими признается неудачнымъ, но идея его—изобразить писателя съ грустью смотрящимъ на людскую суету—считается очень удачной.

Затѣмъ отмѣтимъ памятникъ знаменитому хирургу Н. П. Прогову у университетскихъ клиникъ; исполненъ онъ довольно хорошо.

Красивъ памятникъ первопечатнику діакону Ивану Федорову на Театральномъ проѣздѣ. Стоитъ онъ у самой стѣны Китай-города (на Театральномъ проѣздѣ) и много теряетъ отъ тѣсноты, образуемой стѣной и зданіями вокругъ него.

Въ началѣ Тверского бульвара, противъ Страстного монастыря, стоитъ памятникъ А. С. Пушкину, открытый въ юль 1880 года. Это открытіе явилось событіемъ русской общественной жизни послѣдней четверти прошлаго столѣтія и впоследствии А. Н. Островскимъ въ его рѣчи было названо „праздникомъ на нашей улицѣ“. Поэтому нелишне остановиться на немъ. Прекрасное описаніе этого событія, связаннаго съ бурнымъ чествованіемъ и И. С. Тургенева, имѣется въ воспоминаніяхъ А. Ѳ. Кони*), которое мы позволимъ себѣ привести.

„Послѣ ряда удушливыхъ въ нравственномъ и политическомъ смыслѣ лѣтъ съ начала 1880 г. стало легче дышаться, и общественная мысль и чувство стали принимать хотя и не вполне опредѣленные, но во всякомъ случаѣ болѣе свободныя формы. Въ затхлой атмосферѣ застоя, гдѣ все начало покрываться ржавчиной отсталости, вдругъ пронеслись свѣжія струи чистаго

*) „Вѣстникъ Европы“, 1908 г.

воздуха,—и все постепенно стало оживать. Блестящимъ проявленіемъ такого оживленія былъ и Пушкинскій праздникъ въ Москвѣ...

Въ день открытія памятника Москва съ утра приняла праздничный видъ, и у памятника, закутаннаго пеленой, собрались многочисленныя депутаціи съ вѣн-

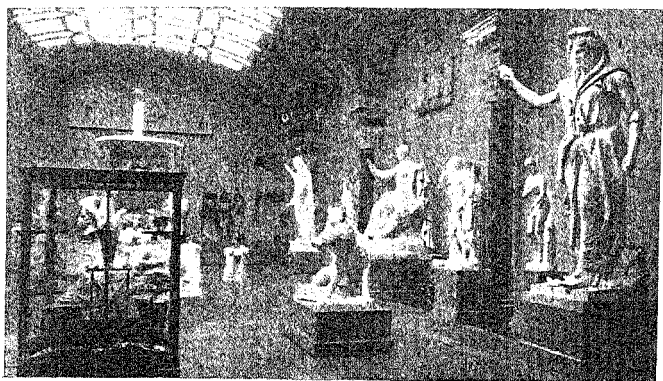

Музей Александра III. Римскій залъ.

ками и хоругвями трехъ цвѣтовъ: бѣлаго, краснаго и синяго,—для правительственныхъ учреждений, ученыхъ и литературныхъ обществъ и редакцій. Ко времени окончанія литургіи въ Страстномъ монастырѣ яркіе лучи солнца прорѣзали облачное небо, и когда изъ монастырскихъ воротъ показалась оффиціальная процессія, колокольный звонъ слился съ звуками оркестровъ, исполнявшихъ коронаціонный маршъ Мендельсона. На эстраду вошелъ принцъ Ольденбургскій со сверткомъ акта о передачѣ памятника городу. Наступила минута торже-

ственнаго молчанія городской голова махнулъ свиткомъ, шелена развернулась и упала, и подъ восторженные крики „ура“ и пѣнiе хоромъ, запѣвшихъ „Славься“ Глинки, предстала фигура Пушкина съ задумчиво склоненной надъ толпою головой. Казалось, что въ эту минуту великiй поэтъ простилъ русскому обществу его старую вину передъ собою и временное забвенiе. У многихъ на глазахъ заблiстали слезы... Хоругви задвигались, поочередно склоняясь передъ памятникомъ, и у подножiя его стала быстро расти гора вѣнковъ.

Черезъ часъ, въ обширной актовъ залѣ университета, наполненной такъ, что яблоку негдѣ было упасть, состоялось торжественное засѣданiе. На кафедре взошелъ ректоръ университета Н. С. Тихонравовъ и объявилъ, что университетъ, по случаю великаго праздника русскаго просвѣщенiя, избралъ въ свои почетные члены председателя комиссiи по сооруженiю памятника академика Я. К. Прота и П. В. Анненкова, такъ много содѣйствовавшаго распространенiю и критической работѣ творенiй Пушкина. Единодушныя рукоплесканiя привѣтствовали эти заявленiя. „Затѣмъ, — сказалъ Тихонравовъ, — университетъ счелъ своимъ долгомъ просить принять это почетное званiе нашего знаменiя...“, но ему не дали договорить. Точно электрическая искра пробѣжала по залѣ, возбудивъ во всѣхъ одно и то же представленiе и заставивъ въ сердцѣ каждаго прозвучать одно и то же имя. Неописуемый восторгъ рукоплесканiй и привѣтственныхъ криковъ внезапно возникъ въ обширной залѣ и бурными волнами сталъ носиться по ней. Тургеневъ всталъ, растерянно улыбаясь и низко поклонивъ свою сѣдую голову съ падающею на лобъ прядью волосъ. Къ нему тѣснились, жали ему руки, кричали ему ласковыя слова... Въ лицѣ своихъ лучшихъ пред-

ставителей русское мыслящее общество как бы въначало въ немъ достойнѣйшаго изъ современныхъ ему преемниковъ Пушкина. Лишь появившійся на кафедрѣ Ключевскій, начавшій свою замѣчательную рѣчь о герояхъ произведений Пушкина, заставилъ утихнуть общее восторженное волненіе.

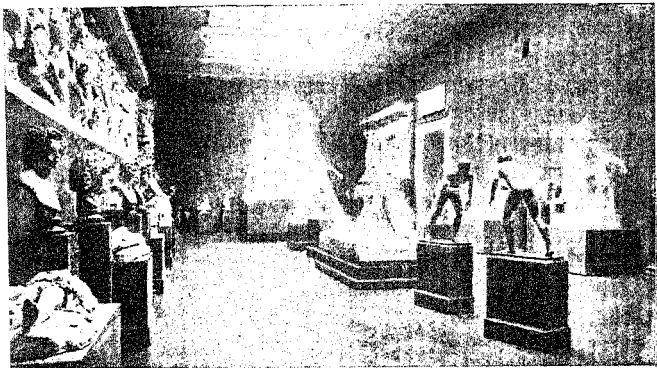

Музей Александра III. Эллинскій залъ.

Въ тотъ же день на обѣдѣ, данномъ городомъ членамъ депутацій, произошелъ эпизодъ, вызвавшій много толковъ. На обѣдѣ, послѣ неизбежныхъ тостовъ, должны были говорить Аксаковъ и Катковъ. Между представителями петербургскихъ литературныхъ круговъ стала пропагандироваться мысль о демонстративномъ выходѣ изъ залы, какъ только начнетъ говорить редакторъ „Московскихъ Вѣдомостей“, въ это время уже рѣзко порвавшій съ

упова́нїями и традиціями передовой части русскаго общества и начавшій съю пагубную проповѣдь исключительнаго культа голой власти, какъ самодовлѣющей цѣли, какъ власти *an und für sich*. Но когда, послѣ красивой рѣчи Аксакова, всталъ Катковъ и, началъ своимъ тихимъ, но яснымъ и подкупающимъ голосомъ тонкую и умную рѣчь, законченную словами Пушкина: „Да здравствуетъ разумъ, да скроется тьма!“—никто не только не ушелъ, но большинство, временно примиренное, двинулось къ нему съ бокалами. Чокаясь направо и налево съ обрुжавшими, Катковъ протянулъ черезъ столъ свой бокалъ Тургеневу, котораго передъ тѣмъ онъ допустилъ жестоко „изобличать“ и язвить на страницахъ своей газеты за денежную помощь, оказанную имъ бѣдствовавшему Бакунину. Тургеневъ отвѣчалъ легкимъ наклоненіемъ головы, но своего бокала не протянулъ. Окончивъ чоканье, Катковъ сѣлъ и во второй разъ протянулъ бокалъ Тургеневу. Но тотъ холодно посмотрѣлъ на него и шокрылъ свой бокалъ ладонью руки. Послѣ обѣда поэтъ Майковъ подошелъ къ Тургеневу. „Эхъ, Иванъ Сергѣевичъ,—сказалъ онъ съ мягкимъ упрекомъ,—ну, зачѣмъ вы не отвѣтили на примирительное движеніе Каткова? Зачѣмъ не чокнулись съ нимъ? Въ такой-то день можно все забыть!“—„Ну, нѣтъ,—живо отвѣтилъ Иванъ Сергѣевичъ,—я старый воробей, меня на шампанскомъ не обманешь!“

Эти празднества продолжались три дня, при чемъ по вечерамъ устраивались въ память Пушкина концерты, съ пѣніемъ и чтеніемъ поэтическихъ произведеній; выступали всѣ корифеи русской литературы. На третій вечеръ выступилъ со своею знаменитою рѣчью Ѳ. М. Достоевскій. Вотъ какъ объ этомъ крупномъ событіи повѣствуетъ А. Ѳ. Концъ:

„Тому, кто слышалъ его (Достоевскаго) извѣстную рѣчь въ этотъ день, конечно, съ полной ясностью представилось, какой громадной силой и влїянїемъ можетъ обладать человѣческое слово, когда оно сказано съ горячей искренности среди назрѣвшаго душевнаго настроен-

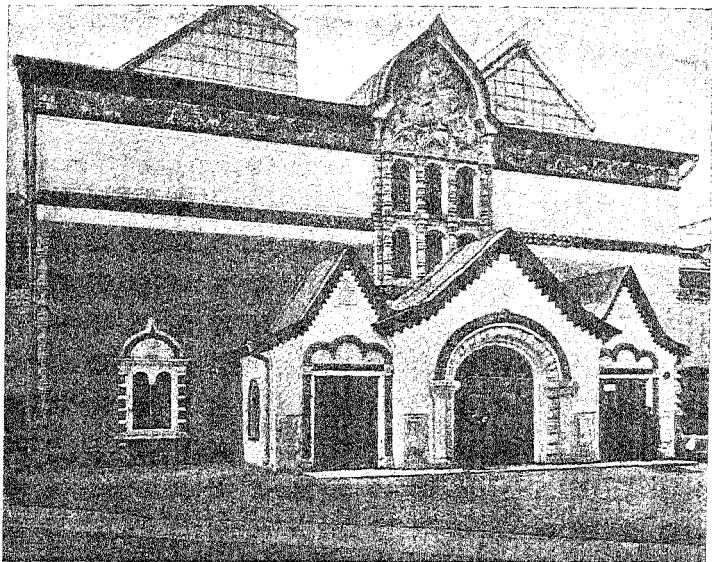

Третьяковская галерея.

нїя слушателей... Рѣчь Достоевскаго въ чтенїи не производитъ и десятой доли того впечатлѣнїя, которое она вызвала при произнесенїи. Содержанїе ея въ свое время дало поводъ къ ряду нелишенныхъ основанїй возраженїй.



Но тогда, тогда, въ Пушкинскіе дни, съ эстрады Дворянскаго собранія, предъ нервно настроенной и воспріимчивой публикой она была совѣмъ иною... Въ мысляхъ о судьбѣ безвременно погибшаго поэта сливались скорбь и восторгъ, тѣвѣ и гордость съ истинною, непрекаемою славой русскаго народнаго генія. Эти чувства, безъ сомнѣнія, глубоко вліяли и на Достоевскаго, которому лишь въ концѣ его „судьбой отсчитанныхъ дней“ пришлось испытать общее признаніе послѣ долгихъ лѣтъ тяжелыхъ страданій, матеріальной нужды, усерднаго труда и вольнаго и невольнаго непониманія со стороны литературныхъ судей. Онъ выросъ на эстрадѣ, гордо поднималъ голову, его глаза на блѣдномъ отъ волненія лицѣ заблестали, толось окрѣпѣ и зазвучалъ съ особой силой, а жестъ сталъ энергическимъ и повелительнымъ. Съ самаго начала рѣчи между нимъ и всею массой слушателей установилась та внутренняя духовная связь, сознаніе и отрицаніе которой всегда заставляютъ оратора почувствовать и расправить свои крылья. Въ залѣ началось сдержанное волненіе, которое все росло, и когда Ѡ. М. окончилъ, то наступила минута молчанія, а затѣмъ, какъ бурный потокъ, прорвался неслышанный и невиданный мною въ жизни восторгъ. Рукоплесканія, крики, стукъ стульями сливались во-едино и, какъ говорится, потрясли стѣны зала. Многіе плакали, обращаясь къ незнакомымъ сосѣдямъ съ возгласами и привѣтствіями; многіе бросились къ эстрадѣ, и какой-то молодой человекъ лишился чувствъ отъ охватившаго его волненія. Почти всѣ были въ такомъ состояніи, что, казалось, пошли бы за ораторомъ по первому его призыву куда угодно! Такъ, вѣроятно, въ далекое время умѣлъ подѣйствовать на собравшуюся толпу Савонарола. Послѣ Достоевскаго долженъ былъ говорить Аксаковъ, но онъ вышелъ предъ продолжавшею волноваться

публикой и, назвавъ только-что слышанную рѣчь „событіемъ“, заявилъ, что не въ состояніи говорить послѣ Федора Михайловича. Засѣданіе было возобновлено лишь черезъ полчаса. Рѣчь Достоевскаго поразила даже иностранцевъ, которые, однако, не могли чувствовать таин-

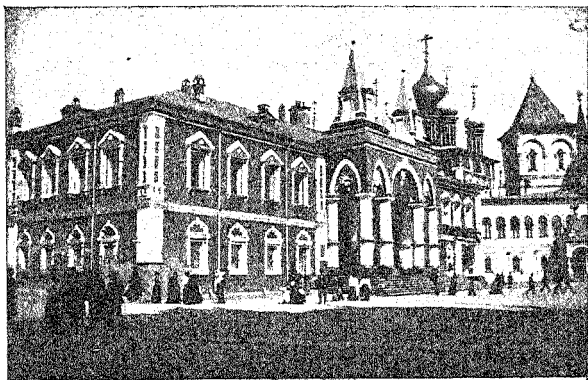

Чудовъ монастырь.

ственныхъ нитей, связывающихъ нѣкоторыя ея мѣста и выраженія съ сердцемъ русскихъ людей въ его сокровенной глубинѣ. Профессоръ русской литературы въ парижскомъ университетѣ Лун Лежэ, специально пріѣхавшій на Пушкинскія празднества, говорилъ, что онъ совершенно подавленъ блескомъ и силой этой рѣчи, весь находится подъ ея обаяніемъ и желалъ бы передать свои впечатлѣнія во всемъ ихъ объемѣ „au Maître“, т.-е. Виктору Гюго, въ талантѣ котораго, по его мнѣнію, такъ много общаго съ Достоевскимъ.

Изъ другихъ памятниковъ назовемъ богатый памятникъ Императору Александру II въ Кремлѣ; памятникъ Императору Александру III близъ Храма Христа Спасителя, Императору Петру Великому въ Лефортовѣ, небольшой памятникъ русскимъ воинамъ, павшимъ подъ Плевной во время русско-турецкой войны, памятникъ-часовню Императору Александру II на Охотнорядской пл., открытый въ июнѣ 1912 г. памятникъ Скобелеву на Тверской пл., противъ дома генералъ-губернатора, памятникъ Мишину и Пожарскому на Красной площади, памятникъ-бюстъ Ломоносову передъ новымъ зданіемъ московскаго университета и памятникъ „святому“ доктору Гаазу во дворѣ Александровской больницы.



V.

Художественно-литературная Москва.

Въ художественномъ отношеніи Москва достигла довольно высококаго развитія. Лучшіе театры, лучшіе музеи и художественныя галереи сосредоточены въ Москвѣ; здѣсь находятся лучшія артистическія силы; самыя большіе оркестры и притомъ наиболѣе богатые по своему составу находятся въ Москвѣ. Художественный вкусъ москвичей развитъ значительно, и лишь что-нибудь высокоталантливое въ этомъ отношеніи въ настоящее время можетъ удовлетворить москвича. И вотъ почему многое изъ того, что предлагается вниманію москвичей въ настоящее время, вызываетъ съ ихъ стороны рѣзкую недовольную критику.

Начнемъ съ театровъ и музыки.

Большой театръ.

Представителемъ серьезной музыки—оперы является Императорскій Большой театръ, старѣйшій изъ московскихъ театровъ. Основаніе его относится къ 1776 году, когда въ теченіе пяти мѣсяцевъ его выстроили по плану архитектора Розберга, истративъ на постройку 130 тысячъ рублей. Черезъ три года (въ 1780 г.) подѣ

дирекціей Медокса, много содѣйствовавшаго основанію этого театра, началось и спектакли. Внутреннее его устройство было почти такимъ, какимъ оно сохранилось до настоящаго времени; въ новѣйшее время произведены лишь небольшія измѣненія. Въ 1805 году въ театрѣ произошелъ ужасный пожаръ, который до-тла уничтожилъ все зданіе. Тогда у Арбатскихъ воротъ былъ выстроенъ временный деревянный театръ, куда и были перенесены представленія. Нашествіе Наполеона не дало возможности скоро возобновить постройку Большаго театра, и только, когда первое впечатлѣніе отъ этого нашествія улеглось, получилаась возможность заняться и театромъ. Благодаря просвѣщенному содѣйствію кн. Д. В. Голицына, сгорѣвшій театръ былъ возобновленъ (увеличенъ) по плану архитектора Бове, и 6 января 1825 года, состоялось его торжественное открытіе, продолжавшееся два вечера. Даны были: „Торжество музъ“ Дмитріева и поставленъ былъ блестящій балетъ „Сандрильона“. Но зданію не было суждено долго просуществовать, и 17 марта 1853 г. Большой театръ снова сгорѣлъ до-тла, причемъ убытки были оцѣнены въ 10 милл. рублей. Началась постройка театра снова, по плану архитектора Каваса, что и было исполнено въ теченіе 16 мѣсяцевъ, и обошлось почти въ миллионъ рублей. Съ тѣхъ поръ театръ никакимъ измѣненіямъ не подвергался и въ неизмѣненномъ ни въ чемъ видѣ сохранился до нашихъ дней. Театръ имѣетъ два фронта: надъ колоннадой и надъ верхнимъ ярусомъ. Надъ первыми находится изображеніе 4 бронзовыхъ коней, везущихъ въ колесницѣ Аполлона. Главный подъѣздъ и парадная лѣстница устроены со стороны площади; сѣни имѣютъ 18 саж. длины и 4½ саж. ширины; отсюда направо и налево широкія лѣстницы ведутъ на первую площадку,

выложенную венецианской мозаикой. Стѣны фойе представляютъ собою зеркала въ золоченыхъ рамахъ. Потолокъ зрительной залы имѣетъ 14 саж. въ поперечникѣ, такъ что зало Большого театра превосходитъ своею величиной залы извѣстныхъ европейскихъ театровъ: Санъ-

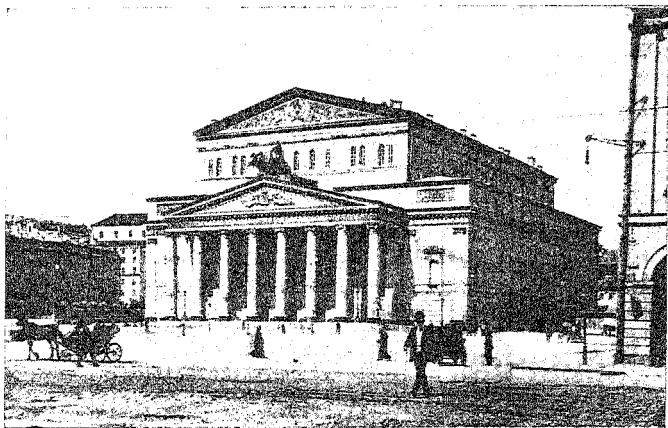

Большой театръ.

Карло въ Неаполѣ, „Скала“ въ Миланѣ и друг. Сцена имѣетъ болѣе 10 саж. протяженія, и весь театръ вмѣщаетъ свыше двухъ съ половиною тысячъ зрителей.

Большой театръ много способствовалъ развитію музыкальнаго вкуса у москвичей. Если мы захотимъ перечислить всѣхъ извѣстныхъ пѣвцовъ и пѣвицъ, выступавшихъ на сценѣ Большого театра, то должны будемъ назвать всѣхъ европейскихъ знаменитостей. Въ одно время здѣсь пѣла знаменитая БIANCHI; увлеченный ея исклю-

чительнымъ голосомъ, Стровъ написалъ спеціально для нея свою оперу „Юдиѣ“. Въ послѣднее время на сценѣ Большого театра поетъ такой исключительный артистъ, какъ Шаляпинъ.

Большой театръ находится въ вѣдѣніи министерства Императорскаго Двора, и казенное управленіе накладываетъ свою печать на его дѣятельность. Такъ, напримѣръ, Большой театръ страдаетъ однообразнымъ заграничнымъ репертуаромъ; оперы, слабыя въ музыкальномъ отношеніи, сплошь да рядомъ ставятся на этой роскошной сценѣ при участіи чуднаго оркестра, а оперы, создавшія эпохи, хранятся въ библіотекѣ театра, забытыя и совершенно неизвѣстныя публикѣ. Благодаря этому и сами артисты лишаются возможности развивать свой талантъ, и немудрено, что артисты и артистки, дорожающіе своимъ талантомъ и не могущіе зарывать его въ землю, уходятъ иногда съ казенной сцены.

Малый театръ.

Въ октябрѣ 1824 года на улицахъ Москвы были расклеены объявленія такого содержанія: „Въ слѣдующій вторникъ 14-го сего октября данъ будетъ на новомъ Маломъ театрѣ, въ д. Вар(и)гина, на Петровской площади, для онаго спектакль № 1-й, а именно: новая увертюра сочиненія А. И. Верстовскаго, въ послѣдствіи во второй разъ (sic!) „Лилія Нарбонская“ или „Обѣтъ Рыцаря“, новое драматическое рыцарское представленіе—балетъ въ 3-хъ дѣйствіяхъ, съ хорами, пѣніемъ, дивертисманомъ, пантомимой, рыцарскимъ сраженіемъ, поединкомъ и церемоніею посвященія въ рыцари, соч. князя А. А. Шаховскаго и балетмейстера С.-Петербургскаго Придворнаго театра г. Дидло, новая музыка ро-

мансовъ, балладъ, хоровъ, пантомимной сцены и балетовъ разныхъ лучшихъ авторовъ“.

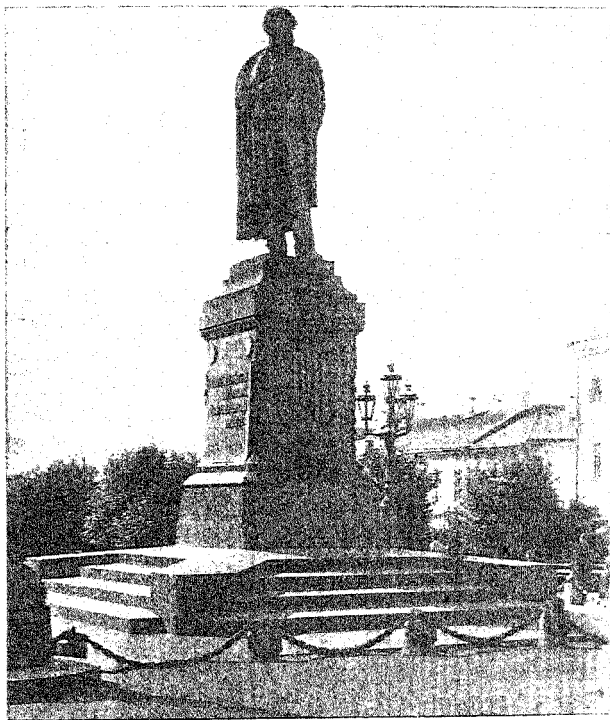

Памятникъ Пушкину.

Съ этого времени, собственно говоря, и началось существованіе московскаго Малаго театра. За этотъ пе-

рiодъ—съ 1824 года по 1913 г., чуть не за сто лѣтъ,—театръ сослужилъ немалую службу въ развитiи главнымъ образомъ русской драмы.

Дѣятельность Малаго театра въ Москвѣ началась еще въ тѣ времена, когда работа артиста считалась почти-что унизительной, когда контингентъ труппы составлялся изъ крѣпостныхъ людей, когда репертуаръ театровъ составлялся изъ пьесъ, подобныхъ „Лилии Нарбонской“ и во главѣ управленiя театрами стояли люди, въ большинствѣ случаевъ ничего общаго съ театромъ и вообще съ искусствомъ не имѣвшiе... Но въ то же время въ труппѣ Малаго театра на первыхъ же шагахъ его дѣятельности появились люди крупныхъ талантовъ, артисты „Божией милостью“. Ихъ имена—слава и гордость московской Императорской сцены.

Первымъ изъ этой „стаи славныхъ“ былъ Михаилъ Семеновичъ Щепкинъ, принятый на московскую казенную сцену еще въ 1823 году. Говоря о Маломъ театрѣ, обойти молчанiемъ М. С. Щепкина нельзя: онъ сыгралъ настолько большую роль въ исторiи этого театра, что впоследствии Малый театръ стали называть „домомъ Щепкина“, и онъ положилъ начало цѣлой плеядѣ артистовъ „Щепкинской школы“... Самъ М. С. происходилъ изъ дворовыхъ людей графа Волкенштейна и влеченiе къ сценической дѣятельности почувствовалъ еще съизмальства, когда семилѣтнимъ мальчишкой увидѣлъ театральное представленiе въ домашнемъ театрѣ своего барина.

Послѣ цѣлаго ряда мытарствъ Щепкинъ попадаетъ въ составъ труппы Малаго театра, и далѣе уже вся его дѣятельность непрерывно протекаетъ въ Москвѣ.

Размѣры настоящаго очерка не позволяютъ намъ

подробно воснуться артистической дѣятельности Щепкина, но уже достаточно будетъ указать на то, что Погодинъ отмѣтилъ Щепкина, какъ „достойнаго помощника, дополнителя и истолкователя великихъ мастеровъ сцены отъ Шекспира и Мольера до нашихъ отечествен-

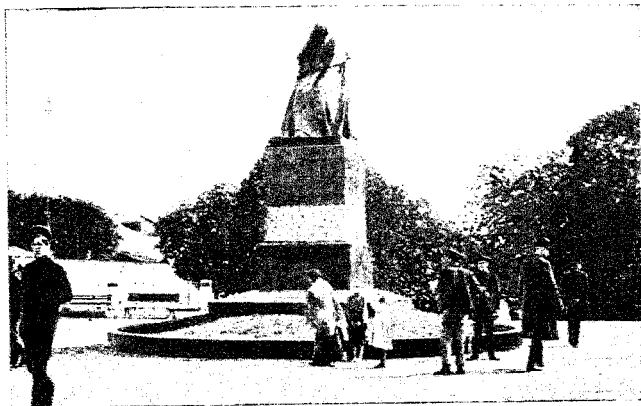

Памятникъ Гоголю.

ныхъ писателей—Фонвизина, Калниста, Грибоѣдова, Гоголя, Затоскина и Островскаго“, а Бѣлинскій признавалъ игру его „творческою, гениальною“... Типы мольеровскихъ комедій передавались этимъ артистомъ такъ, что сами французы могли бы намъ позавидовать. И при такомъ талантѣ—любовь къ сценѣ, увлеченіе ею до такой степени, что „жить для Щепкина—значило играть на театрѣ, играть—значило жить“ (С. Т. Ансarovъ).

Его дружбой дорожили такіе люди, какъ Пушкинъ, Гоголь, Бѣлинскій, Грановскій и др.

Щепкинъ умеръ въ 1863 году, но его имя навсегда осталось жить въ Маломъ театрѣ... Какъ мы уже отмѣтили выше, въ Москвѣ создалась почтенная, такъ-называемая „Щепкинская школа“: Шумскій—ученикъ М. С., выдѣлившійся особенно исполненіемъ ролей Кочкарева и Хлестакова въ комедіяхъ Гоголя, Садовскій, Медвѣдева, Федотова...

Въ Маломъ театрѣ благодаря ряду талантливыхъ исполнителей расцвѣла русская бытовая комедія, создателемъ которой былъ А. Н. Островскій, имя котораго такъ же близко Малой сценѣ, какъ и имя Щепкина. Взявъ русскій бытъ въ его самыхъ разнообразныхъ условіяхъ, Островскій въ рядѣ пьесъ воплотилъ его и перенесъ на сцену Малаго театра.

Лучшихъ исполнителей для комедій Островскаго, чѣмъ Щепкинъ, Шумскій, Провъ Садовскій, не было и не могло быть. И даже до сихъ поръ, несмотря на то, что понемногу таетъ главное зерно славныхъ исполнителей Островскаго, нигдѣ нѣтъ такихъ силъ для его осуществленія на сценѣ, какъ именно въ Маломъ театрѣ—„Щепкинскомъ домѣ“...

И Островскій стоялъ близко къ Малому театру не только какъ авторъ, пьесы котораго ставились на сценѣ этого театра,—въ концѣ 1885 года его приглашаютъ въ качествѣ завѣдующаго репертуаромъ и директора театральнаго училища. Островскій принялъ приглашеніе, задумалъ цѣлый рядъ преобразованій, но скорая смерть (въ 1886 г.) помѣшала ему привести въ исполненіе задуманное. Все-же драматическіе курсы при

театральной школѣ, открытыя въ 1888 году, организовались, несомнѣнно, по мысли А. Н. Островскаго.

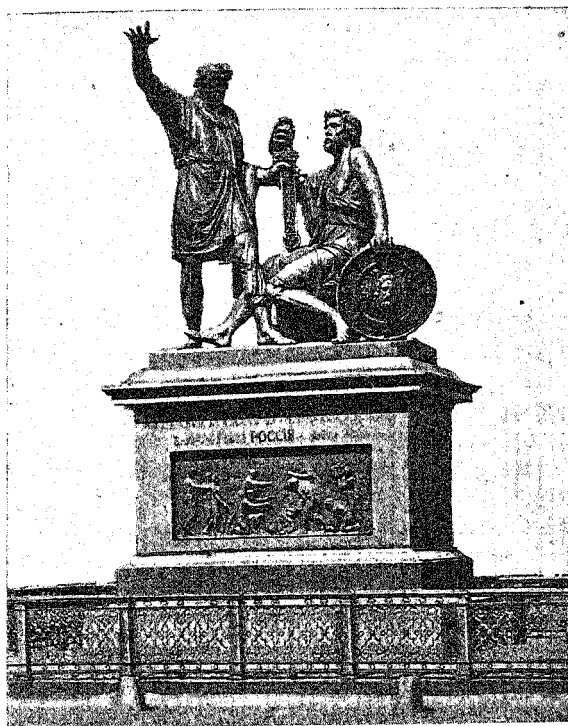

Памятникъ Минину и Пожарскому.

Изъ курсовъ при школѣ вышелъ цѣлый рядъ крупныхъ артистическихъ именъ, изъ которыхъ мы можемъ

указать И. М. Падарина, А. А. Остужева, П. К. Яковлева, В. И. Пашенную, Б. В. Гзовскую...

Въ сравнительно недавнемъ прошломъ былъ моментъ, когда интересъ къ Малому театру значительно понизился; цѣлый рядъ причинъ способствовалъ этому. И находились лица, утверждавшія даже, что „домъ Щепкина“ рухнетъ... Но говорить такъ было далеко не основательно. Въ 1909 году завѣдующимъ репертуаромъ былъ приглашенъ А. И. Южинъ (кн. Сумбатовъ), даровитый артистъ и драматургъ. Благодаря его умѣлому руководству и дружной работѣ всей труппы, театръ пережилъ кризисъ и вновь занялъ почетное мѣсто.

Въ настоящее время театръ работаетъ съ совершенно исключительнымъ напряженіемъ, онъ находится, такъ сказать, въ постоянномъ клинѣ, и хотя благодаря тому особому положенію, въ которое онъ поставленъ, будучи казеннымъ театромъ, театру и приходится иной разъ отступать отъ намѣченной программы, но несомнѣнно то, что онъ постепенно и прочно привлекаетъ къ себѣ лучшую часть нашего общества.

Хотя Малый театръ и является „театромъ Островскаго“ по преимуществу, но жестоко ошибаются тѣ, кто думаетъ, что пьесы иного репертуара не по силѣ ему... Постановка „Цезаря и Клеопатры“ Б. Шоу, „Привидѣній“ Ибсена и цѣлаго ряда другихъ пьесъ доказываютъ противное.

Конечно, постановки Малаго театра не поражаютъ тѣмъ ансамблемъ, той массой интересныхъ подробностей, какъ постановки Художественнаго театра, нѣтъ тѣхъ деталей и выдержанности, но... но зато въ Маломъ театрѣ

немало исполнителей, сильныхъ своеобразностью, яркостью сценическаго изображенія, изяществомъ игры.

Въ Маломъ театрѣ—цѣлый рядъ крупныхъ артистическихкихъ силъ, среди которыхъ особенно выдѣляются М. Н. Ермолова и Е. К. Ленковская по силѣ и красотѣ таланта.

Московскій Малый театръ всегда славился своею группою, былъ богатъ артистическими силами, такимъ онъ остался и въ настоящее время.

Если-же говорить о томъ, какія пьесы предпочтительнѣе всего слѣдуетъ смотрѣть на сценѣ Малаго театра, то на этотъ вопросъ можетъ быть только одинъ отвѣтъ: конечно, пьесы Островскаго, такъ какъ нигдѣ нѣтъ такихъ силъ для исполненія этихъ пьесъ, какъ въ Маломъ театрѣ.

Художественный театръ.

Въ Камергерскомъ переулкѣ, въ домѣ самой простой, незатѣйливой архитектуры, очень даже неказистомъ на видъ, нашелъ себѣ пріютъ Художественный театръ, тотъ самый театръ, который за первыя же десять лѣтъ своего существованія завоевалъ извѣстность не только въ Россіи, но и за рубежомъ ея...

Днемъ „рожденія“ Художественнаго театра нужно считать 14 іюня 1898 года, когда въ „Пушкинѣ“, около Москвы, на дачѣ Архипова, собрались на первое свое засѣданіе учредители Художественно-общедоступнаго театра (такое названіе носилъ первое время Московскій Художественный театръ).

К. С. Алексѣевъ (Станиславскій) и Влад. Ив. Це-

мировичъ-Данченко давно лелѣяли мысль о созданіи такого театра, и день 14-го іюня былъ днемъ начала осуществленія ихъ мечты. Въ основу своей дѣятельности организаторы имѣли ввиду положить главнымъ образомъ два принципа: общедоступность и художественность,—отсюда и самое названіе театра—„Художественно-общедоступный“. Насколько удалось организаторамъ устроить свой театръ именно на этихъ принципахъ, объ этомъ говорить уже сама за себя работа театра, но во всякомъ случаѣ съ такими намѣреніями и условіями начали свою работу всѣ тѣ, кого объединили вокругъ себя инициаторы дѣла.

Готовность оказать матеріальную поддержку новому дѣлу изъявилъ рядъ лицъ („Товарищество для учрежденія общедоступнаго театра въ Москвѣ“); они внесли въ предпріятіе извѣстную сумму, которую и предоставили въ распоряженіе К. С. Станиславскаго и В. И. Немировича-Данченко. Эти средства дали возможность приступить къ осуществленію задачъ, конечной цѣлью которыхъ было созданіе театра по тому плану и по той программѣ, которая была выработана Вл. И. Немировичемъ-Данченко.

Во главѣ „Художественно-общедоступнаго театра“ стали: Вл. И. Немировичъ-Данченко—директоръ-распорядитель и К. С. Станиславскій—директоръ и главный режиссеръ; ближайшими же сотрудниками этихъ двухъ лицъ явились г-жи Андреева, Лилина, Книшперъ, Савицкая, Самарова и г.г. Артемъ, Бурджаловъ, Саннинъ, Мейерхольдъ,—они были какъ бы членами-учредителями театра.

Для спектаклей „Художественно-общедоступный театръ“ снятъ „Эрмитажъ“—театръ въ Каретномъ Ряду, находившійся въ арендѣ у Я. В. Щукина. Театръ этотъ



Храмъ Христа Спасителя.

далеко не былъ блестящъ: малые размѣры (всего въ немъ было 815 мѣсть) и нѣкоторая удаленность отъ центра столицы—главные его недостатки; но съ этимъ приходилось мириться, такъ какъ другого подходящаго помѣщенія въ Москвѣ не было.

Какъ бы тамъ ни было, но четыре мѣсяца спустя послѣ собранія учредителей театра, 14-го октября, въ „Эрмитажѣ“ состоялся первый спектакль „Художественно-общедоступнаго театра“—была поставлена трагедія А. К. Толстого „Царь Ѳедоръ Иоанновичъ“. Съ этого момента работа Художественнаго театра шла безъ перерывовъ. Изъ „Эрмитажа“, гдѣ работа театра была стѣснена размѣрами помѣщенія и отсутствіемъ нѣкоторыхъ необходимыхъ приспособленій, „художественники“ перешли въ новое помѣщеніе въ Камергерскомъ переулкѣ. Здѣсь театръ имъ удалось устроить лучше и удобнѣе. Простой и неказистый снаружи, онъ внутри производитъ удивительно пріятное впечатлѣніе: темный дубъ, полы, устланные сукномъ, заглушающимъ шаги, простой темно-сѣрый занавѣсъ съ изображеніемъ чайки, фойе, все увѣшанное снимками съ постановокъ Художественнаго театра и портретами писателей... Ничего аляповатаго, рѣжущаго глаза... Во всемъ видѣнъ вкусъ и умѣніе. Въ Камергерскомъ переулкѣ театръ справлялъ и десятилѣтній юбилей своего существованія (14 октября 1908 года).

Въ текущемъ 1913 году Художественному театру исполняется 15 лѣтъ. За этотъ короткій промежутокъ времени театръ, образовавшійся изъ кружка любителей (большинство учредителей Худ. театра состояло членами „Общества искусствъ и литературы“ и устраивало спектакли въ Охотничьемъ клубѣ), сталъ гордостью не только Москвы, но и всей Россіи.

Но удалось ли „художественникамъ“ провести въ жизнь тѣ принципы, которые они положили въ основу всей своей дѣятельности? Они задавались цѣлью создать театръ общедоступный. Въ тотъ періодъ, когда театръ находился въ „Эрмитажѣ“, цѣны мѣстамъ распредѣлялись такъ, что изъ 815 мѣстъ 440 были дороже 1 рубля, 275—отъ рубля до 50 копеекъ и 140—отъ 50 копеекъ. Такое распредѣленіе цѣвъ, конечно, не удовлетворяло дирекцію; говорить объ „общедоступности“ при такихъ обстоятельствахъ было нельзя, по въ то же время и понизить цѣвы не представлялось возможнымъ. Дирекція тогда рѣшила открыть рядъ спектаклей - „утренешковъ“ съ пониженными цѣвами. Эта мысль была осуществлена: цѣвы на утренніе спектакли были таковы: выше рубля—235 мѣстъ, отъ рубля до 50 копеекъ—226 и отъ 50 копеекъ—354 мѣста. Хоты и не въ полной мѣрѣ, но театръ сталъ „общедоступнымъ“. Студенты различныхъ высшихъ учебныхъ заведеній Москвы, слушательницы женскихъ курсовъ, ученики Строгановскаго училища, школы живописи и др. учебныхъ заведеній пользовались дешевыми мѣстами бельэтажа и 1 яруса; посылались также дешевые билеты въ распоряженіе рабочихъ разныхъ фабричныхъ и промышленныхъ предприятий... Словомъ, дирекція новаго театра прилагала всѣ свои силы къ тому, чтобы сдѣлать свой театръ общедоступнымъ... Но потомъ она сошла съ этого пути, послѣ того, какъ театръ перешелъ въ другое помѣщеніе, въ Камергерскій переулокъ, и слово „Общедоступный“ съ афишъ было снято... Въ настоящее время въ Художественномъ театрѣ принято такое подраздѣленіе мѣстъ—на первые, вторые и третьи, сообразно удобству и положенію мѣста въ зрительномъ залѣ. Цѣвы мѣстамъ на вечерніе спектакли

высоки (всѣ новыя постановки идутъ по повышеннымъ цѣнамъ цѣлый сезонъ), мѣсть цѣною до рубля очень немного, но зато дешевые билеты попадаютъ въ руки тѣхъ, кто наиболѣе въ нихъ нуждается: дешевые не идутъ въ общую продажу, а рассылаются по высшимъ учебнымъ заведениямъ Москвы и по фабричнымъ и промышленнымъ заведениямъ для рабочихъ. Кроме того, по праздничнымъ днямъ идутъ утренніе спектакли по пониженнымъ цѣнамъ. Если дирекціи не удалось до сихъ поръ установить болѣе низкихъ цѣнъ, то это исключительно благодаря тому, что постановки Художественнаго театра требуютъ значительныхъ затратъ, преодолѣть которыя театръ не въ состояніи былъ бы, давая спектакли по цѣнамъ ниже теперешнихъ. При всемъ томъ мысль объ „общедоступномъ“ художественномъ театрѣ не покидаетъ руководителей Художественнаго театра, и можно надѣяться, что въ недалекомъ будущемъ Москва будетъ располагать таковымъ. А пока, конечно, для того, чтобы попасть въ Художественный театръ, нужно преодолѣть много мытарствъ,—результатъ того, что число желающихъ попасть въ театръ значительно превосходитъ количество мѣстъ. Когда происходитъ лотерея на „праздничный репертуаръ“, то нерѣдко количество чающихъ доходитъ до шести тысячъ человекъ... Хорошо еще, что экскурсанты, прїѣзжающіе въ Москву на праздникахъ, имѣютъ возможность попасть въ театръ благодаря тому, что дирекція заранѣе оставляетъ для экскурсій мѣста въ томъ случаѣ, если они заявляютъ объ этомъ. Уже это стремленіе публики на спектакли „художественниковъ“ одно показываетъ, что устроителямъ „Художественно-Общедоступнаго театра“ удалось достигнуть въ своихъ постановкахъ „художественности“, удалось вы-



Большой Кремлевский дворецъ.

вести сценическое искусство изъ того шаблона и рутини, въ которыхъ оно находилось... И если мы, хотя бы бѣгло, оглянемся на всѣ постановки театра съ момента его открытія и до настоящаго времени, то убѣдимся въ этомъ.

Уже первая постановка Художественно-общедоступнаго театра—„Царь Ѳедоръ Иоанновичъ“—обратила на себя вниманіе всѣхъ истинныхъ любителей театра: такъ умѣло и тщательно она была поставлена.

Фраза извѣстнаго египтолога Масперо о томъ, что „историческая вѣрность въ театрѣ не требуется“, никоимъ образомъ не можетъ быть приложима къ Художественному театру. Онъ настолько бережно обращается съ исторической дѣйствительностью при постановкѣ историческихъ пьесъ и такъ удачно воспроизводитъ обстановку и фигуры тѣхъ или другихъ лицъ, что всякая мысль о томъ, что это излишне, отпадаетъ. Центральная фигура пьесы, царь Ѳедоръ, была такъ ярка и вѣрна (въ исполненіи И. М. Москвина), что покойный историкъ В. О. Ключевскій говорилъ впоследствии, что именно такимъ онъ и представлялъ себѣ Ѳедора Иоанновича. „Царь Ѳедоръ“ шелъ съ большимъ успѣхомъ, въ теченіе же перваго сезона выдержалъ 57 представленій и неоднократно возобновлялся въ теченіе послѣднихъ сезоновъ. Много поклонниковъ завоевалъ себѣ Художественный театръ и слѣдующей постановкой. То была „Чайка“ А. П. Чехова. Къ ней готовились съ особенной тщательностью, и, вѣроятно, въ рѣдкихъ случаяхъ на сценѣ и за кулисами бывало такое напряженное состояніе, какъ передъ и во время представленія „Чайки“. И это неудивительно: пьеса шла передъ тѣмъ въ Петербургѣ, на Александринской сценѣ, и „провалилась“; автора долго уговаривали согласиться дать ее въ Худо-

жественный театр, А. П. Чеховъ согласился, и пьеса прошла съ большимъ успѣхомъ. Какъ это всегда бываетъ въ такихъ случаяхъ, почти съ первыхъ же шаговъ Художественнаго театра вокругъ него закипѣли самые ожесточенные споры, публика и пресса раздѣли-

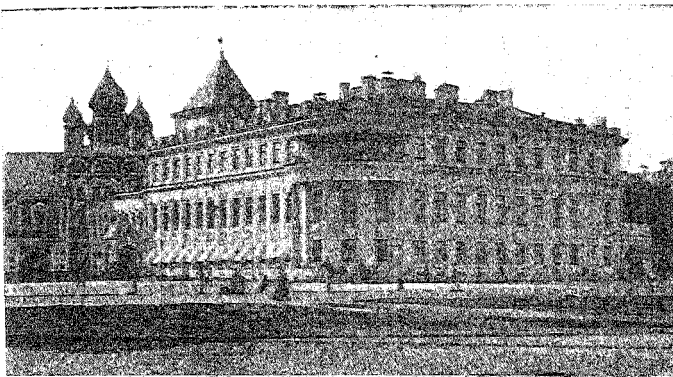

Николаевскій дворець.

лась на два лагеря: одни нападали, другіе защищали Художественный театр. И это напряженное вниманіе, съ какимъ слѣдили и теперь слѣдятъ всё за каждой новой постановкой въ Художественномъ театрѣ, говорить въ пользу его. Много пьесъ въ этомъ театрѣ идетъ изъ сезона въ сезонъ, съ небольшими перерывами, на протяженіи ряда лѣтъ, таковы: „Три сестры“, „Дядя Ваня“, „Вишневый садъ“ и „Ивановъ“ Чехова; „Царь Ѳедоръ Ивановичъ“ А. К. Толстого; „На днѣ“ М. Горькаго и др. и смотрятся съ неослабвающимъ инте-

ресомъ. Среди постановокъ прежнихъ лѣтъ, снятыхъ окончательно съ репертуара, нельзя не отмѣтить „Юлія Цезаря“. Снята эта пьеса была въслѣдствіе того, что постановка ея обходилась слишкомъ дорого. Художественный театръ ставилъ „Юлія Цезаря“ такъ, что всё прѣзвіе ходили смотрѣть его какъ одну изъ достопримѣчательностей Москвы. Это было нѣчто невиданное по части обстановки и декораций, да и не только обстановки: В. И. Качаловъ далъ такую фигуру Цезарю, какою, по мнѣнію большинства критиковъ, создалъ его Шекспиръ; артистъ великолѣпно проникъ въ замыселъ автора, и зрители видѣли передъ собой не артиста, играющаго роль великаго полководца, а самого Цезаря, вышедшаго изъ тѣмы вѣковъ... „Юлія Цезарь“ въ Художественномъ театрѣ былъ новымъ словомъ въ сценическомъ искусствѣ, и снятіе съ репертуара этой пьесы одинъ изъ театральныхъ критиковъ сравнивалъ съ тѣмъ, какъ если бы „Фрину“ Семирадскаго изрѣзали на куски и продали съ аукціона...

Говорить о другихъ постановкахъ Художественнаго театра, о каждой, даже изъ наиболѣе крупныхъ, въ отдельности, займетъ слишкомъ много мѣста, но обо всѣхъ постановкахъ можно сказать, что въ нихъ каждая фигура, каждая поза, каждая группа—рядъ картинъ крупныхъ художниковъ, а общее настроеніе въ сценахъ такое, какое въ рѣдкихъ случаяхъ удается достигнуть исполнителямъ въ другихъ театрахъ. Безусловно правы тѣ, кто говоритъ, что у „художественниковъ“ часто нѣтъ того экстаза, который чувствуется въ игрѣ многихъ крупныхъ артистовъ на другихъ сценахъ; именно этого экстаза, этого подъема не хватаетъ для того, чтобы Художественный театръ сталъ своего рода „совершенствомъ“... Но въ то же время нигдѣ

нельзя видѣть такой стройности, продуманности въ исполненіи, какъ у „художественниковъ“...

И очень мало оснований утверждать, какъ утверждаютъ это иные, что Художественный театръ поражаетъ зрителя главнымъ образомъ декораціями, постановкой, мелочами... Тѣ, кто слышалъ, какъ артисты Художе-

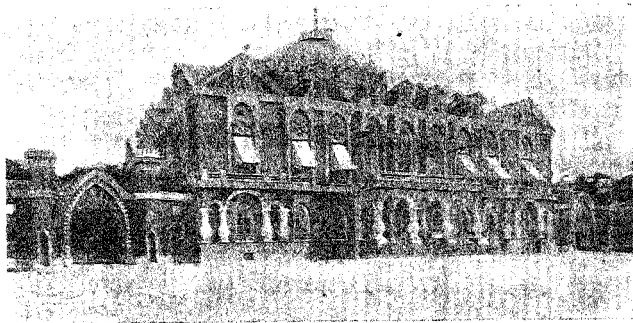

Петровский дворець.

ственного театра на „Чеховскомъ утрѣ“ 17-го января 1910 года читали „Дядю Ваню“ и „Иванова“, просто читали, а не играли, безъ грима и декорацій, убѣдились въ томъ, что фразы о декораціяхъ и мелочахъ въ постановкѣ—звукъ пустой.

„Художественники“ умѣютъ уловить мысль автора и „ритмъ произведенія“, умѣютъ проникнуться его настроеніемъ и передать это настроеніе зрителю. И наиболѣе удачно Художественный театръ „уловилъ ритмъ чеховскихъ произведеній“: пьесы Чехова нигдѣ не

идутъ такъ хорошо, какъ на сценѣ Художественнаго театра. Этотъ театръ такъ же можно называть „театромъ Чехова“, какъ Малый—„театромъ Островскаго“. Недаромъ „художественники“ эмблемой своего театра избрали чайку.

Среди постановокъ послѣднихъ лѣтъ слѣдуетъ отмѣтить „Синюю птицу“—по красотѣ обстановки, „Анатэму“ (снята съ постановки въ 1909 году по требованію духовныхъ властей), гдѣ удивительно оригинальную фигуру „Анатэмы“ далъ В. И. Качаловъ, „Братьевъ Карамазовыхъ“, какъ попытку театра инсценировать произведенія Достоевскаго (попытку эту въ общемъ можно считать удачною), „Гамлета“, въ постановкѣ котораго принималъ участіе г. Крэгъ, „Перъ-Гюнта“ новую постановку сезона 1912—1913 гг.

И теперь, какъ и раньше, всякая „новинка“ Художественнаго театра ожидается съ большимъ нетерпѣніемъ, возбуждаетъ толки и споры. Отъ Художественнаго театра всякій разъ ожидаютъ новыхъ „откровеній“,—это его поклонники; другіе же утверждаютъ, что Художественный театръ сказалъ уже все, что хотѣлъ сказать, что теперь онъ находится на „точкѣ замерзанія“...

Болѣе вѣроятно кажется все-же та надежда, которую питаютъ поклонники: Художественный театръ—еще очень молодой театръ, онъ все еще находится въ періодъ исканій, и къ чему приведутъ эти исканія, покажетъ будущее: очень можетъ быть, что ожиданія друзей Художественнаго театра оправдаются и они увидятъ тѣ новыя „откровенія“, какія сдѣлаетъ Художественный театръ въ области сценическаго искусства.

Театръ Ѳ. А. Корша является старѣйшимъ частнымъ театромъ и достоинъ вниманія прежде всего тѣмъ, что является первымъ частнымъ драматическимъ театромъ въ Москвѣ.

До 1882 года въ Москвѣ и Петербургѣ существовала

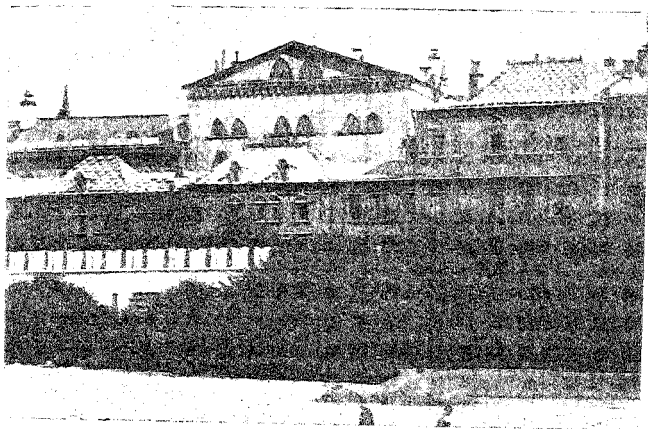

Старый Печатный дворъ со стороны Театральной пл.

казенная монополія на театры, согласно которой постановка спектаклей разрѣшалась только Императорскимъ театрамъ. Частныя лица могли послѣ ряда хлопотъ и трудовъ получить позволеніе поставить спектакль, но только при условіи постановки отрывковъ пьесъ, а не цѣлыхъ пьесъ, и за это надо было еще платити и дирекціи казенныхъ театровъ, и въ пользу Воспитательнаго дома. Повелось такъ со временъ Екатерины Вели-

кой, запретившей „лицедѣямъ, скоморохамъ и т. п. чинить подрывъ Императорскимъ театрамъ“.

Но съ 60-хъ годовъ начинаютъ дѣлаться въ Москвѣ попытки нарушить этотъ законъ путемъ обхода его. Первымъ на этомъ поприщѣ явился „Московский артистическій кружокъ“, помѣщавшійся въ домѣ Бровникова, гдѣ теперь театръ Незлобина. Спектакли этому кружку были разрѣшены на слѣдующихъ условіяхъ: не выпускать афишъ, публика должна состоять исключительно изъ членовъ „Кружка“ и самые спектакли должны называться „генеральными репетиціями“ *).

При такихъ условіяхъ дѣло, конечно, не могло развиться и оно быстро погибло (въ 1869 году).

Но черезъ два года среди учредителей существовавшего тогда „Общества попеченія о рабочихъ“ возникла мысль объ устройствѣ въ Москвѣ народнаго театра. По счастью, эта идея встрѣтила сильную поддержку со стороны тогдашняго московскаго губернатора кн. Долгорукова, который сталъ усиленно хлопотать въ Петербургѣ и добился разрѣшенія. Первый спектакль состоялся въ 1871 году въ специальномъ театральномъ залѣ на Варварской площади. Здѣсь выступили передъ московскою публикой такіе артисты, какъ „самъ“ Н. Х. Рыбаловъ, А. П. Ленскій, Н. К. Милославскій, П. А. Стрелцова и другіе. Театръ сразу завоевалъ симпатіи публики и сталъ пользоваться широкимъ успѣхомъ. Это вызвало неудовольствіе тогдашняго министра Императорскаго Двора гр. Адлерберга, которому не нравился успѣхъ частнаго театра, да вдобавокъ еще народнаго,

*) На этихъ „генеральныхъ репетиціяхъ“ начали свою карьеру О. О. и М. П. Садовскіе и Макшеевъ.

конкурирующаго съ Императорскимъ театромъ, и тотъ пересталъ существовать.

Однако, это не отняло у другихъ желанія продолжать попытки къ созданію частной сцены въ Москвѣ, и въ 1880 году была сдѣлана третья попытка въ этомъ направленіи молодой артисткой Малаго театра А. А. Брен-



Красныя ворота.

но. Ей было разрѣшено устраивать литературно-музыкальные вечера съ „чтеніемъ на чихъ сценъ изъ пьесъ“. Эти „чтенія изъ пьесъ“, въ дѣйствительности драматическія представленія, начались зимою 1880 года въ театрѣ пассажа Солодовникова, а затѣмъ были перенесены въ домъ Малкиеля, на Тверской ул. (театръ этотъ назывался „Пушкинскимъ“, ввиду близости отъ него памят-

ника Пушкина). Труппа была прекрасно составлена; въ составъ ея входили такія силы, какъ Стрепетова, Немирова-Ральфъ, Глама-Менцерская, Рыбчинская, Писаревъ, Андреевъ-Бурлакъ, Горевъ, Ивановъ-Козельскій, Далматовъ, Чарскій и др.

Однако, все это было построено на зыбкой почвѣ обхода закона, и предпріятіе въ любой моментъ могло быть закрыто администраціей. Поэтому г-жа Бренко поѣхала въ Петербургъ хлопотать о легализаціи ея театра. По представленію министра двора гр. Н. П. Воронцова-Дашкова (нынѣ намѣстникомъ на Кавказѣ), Императоръ Александръ III приказалъ созвать комиссію подъ предѣтельствомъ министра внутреннихъ дѣлъ графа Н. П. Игнатьева, при ближайшемъ участіи А. Н. Островскаго. На разсмотрѣніе комиссіи были представлены вопросы о разрѣшеніи частныхъ театровъ въ Москвѣ и Петербургѣ, и вопросъ получилъ положительное рѣшеніе. 6-е апрѣля 1882 года есть дата отмѣны Екатерининскаго закона, и съ этого дня каждый могъ устраивать въ столицахъ спектакли.

По неопытности г-жи Бренко, какъ антрепренерши, дѣло ея зимою 1881—82 гг. потерѣло крахъ.

И вотъ тутъ-то выступилъ на путь театральнoй антрепризы г. Коршъ. Задача его облегчалась тѣмъ, что ему не надо было опасаться полученія неожиданнаго приказа о прекращеніи спектаклей за обходъ закона; въ этомъ отношеніи онъ могъ быть спокоенъ. 30 августа 1882 года въ Газетномъ переулкѣ, въ домѣ Лянозова, гдѣ теперь Художественный театръ, состоялся первый спектакль перваго частнаго драматическаго въ Москвѣ театра Корша. Для открытія шель „Ревизоръ“. Въ труппу вошли почти все артисты театра г-жи Бренко и другія извѣстныя имена.

Черезъ три года театръ перешелъ въ собственное помѣщеніе, въ Богословскомъ переулкѣ (на Большой Дмитровкѣ). За время существованія своего театръ



Триумфальныя ворота.

окрѣплъ. Уловивъ потребность публики въ легкомъ комедійномъ репертуарѣ и въ общедоступныхъ утренникахъ, г. Коршъ повелъ репертуаръ своего новаго театра, въ этомъ направленіи. Въ заслугу театру должно поставить то, что онъ охотно даетъ пріютъ начинающимъ авторамъ,

ставя ихъ не совсѣмъ иногда удачныя произведенія. Можно назвать рядъ извѣстныхъ въ драматургіи именъ, которыя дебютировали у Корша своими не совсѣмъ удачными пьесами. Въ этомъ отношеніи наша драматургія очень обязана театру Ѳ. А. Корша.

Въ литературномъ отношеніи Москва имѣетъ чѣмъ похвалиться, хотя при пныхъ условіяхъ нашей внутренней жизни и при иномъ положеніи печати въ литературномъ отношеніи Москва, какъ и вся Россія, несомнѣнно стояла бы много выше. Спигнутая рамками цензуры, наша пресса и вся литература въ своемъ развитіи были сильно парализованы, и только событія 1905 года дали имъ относительную свободу.

Въ настоящее время въ Москвѣ издаются слѣдующія газеты и журналы: „Русскія Вѣдомости“, „Русское Слово“, „Московскія Вѣдомости“, „Утро Россіи“; „Раннее Утро“, „Московский Листокъ“, „Голосъ Москвы“, „Трудовая Борьба“, „Столичная Молва“, „Руль“, „Московская Газета“, „Коммерсантъ“, „Вечернія Извѣстія“ (выходитъ въ 4 часа дня), „Деревенская Газета“, „Кремль“, „Путь“, „Женское Дѣло“.

Въ этомъ перечнѣ мы имѣемъ изданія всѣхъ направленій и даже безъ опредѣленнаго направленія.

Прежде всѣхъ мы должны остановиться на „Русскихъ Вѣдомостяхъ“, какъ на газетѣ съ вполне опредѣленной фізіономіей и являющейся лучшимъ органомъ среди всей русской періодической прессы. Первый номеръ „Р. В.“ вышелъ въ Москвѣ 3 сентября 1863 г. и до 1868 года газета выходила три раза въ недѣлю, а послѣ этого ежедневно. Основателемъ и первымъ редакторомъ ея былъ Н. Ф. Павловъ; но съ 1865 г. изданіе перешло къ И. Н. Павлову, который черезъ полтора года изданіе передалъ Н. С. Скворцову; съ конца 1882 года издателемъ слѣ-

ладея В. М. Соболевскій. Всѣ названныя лица являлись и редакторами газеты. Въ 1883 году составилось литературное товарищество, которое приобрѣло „Р. Вѣд.“ въ собственность. Въ составъ его вошли: В. М. Соболевскій, проф. А. И. Чупровъ, П. И. Бларамбергъ, Г. А. Джаншиевъ, М. А. Саблинъ, проф. А. С. Поспиковъ, А. П. Луккинъ, проф. Д. Н. Анучинъ, В. Ю. Скалонъ, Пагалуцци и М. Е. Богдановъ. Въ качествѣ отвѣтственныхъ редакторовъ газету подписывали Соболевскій и Поспиковъ. Это товарищество, изъ состава котораго смерть уже выхватила многихъ, создало изъ „Р. Вѣд.“ газету, которая сразу обратила на себя вниманіе какъ общества, такъ и цензуры. И то и другая засыпали газету: первое — подпискою, вторая — предостереженіями, запрещеніями розничной продажи, печатанія публикацій и прочими карами. Такъ какъ газета продолжала держаться разъ принятыхъ программы и направленія, то трудно ей приходилось. Она должна была о многомъ говорить обиняками, между строкъ и часто не говорить о многомъ; но это умалчиваніе уже означало, какъ смотрять „Р. Вѣд.“ на данное явленіе, т.-е. онѣ смотрять такъ, что высказать своего взгляда „по независящимъ отъ редакціи обстоятельствамъ“ не могутъ. Газета никогда не угождала вкусамъ толпы и не спускалась до уровня читающей массы, стараясь, наоборотъ, поднять послѣднюю до себя. Это обстоятельство создало газетѣ репутацію „профессорской“, что однако не помѣшало ей получить огромное распространеніе какъ въ Москвѣ, такъ и въ провинціи особенно. Довольно широкіе круги русскаго общества читали и читаютъ „Русск. Вѣд.“ Всѣ свѣдѣнія, даваемыя газетой, представляютъ интересъ либо общественный, либо политическій и строго провѣрены. Это послѣднее обстоятельство въ связи съ распространенностью и серьез-

ностью газеты послужило причиной того, что съ газетом высшая администрація считалась, и если сообщенія касались ея, то она считала нужнымъ оправдываться. Съ особеннымъ вниманіемъ слѣдила и слѣдить газета за дѣятельностью органовъ самоуправленія. Многочисленные корреспонденты во всѣхъ крупныхъ центрахъ Европы и отчасти Америки внимательно слѣдятъ за жизнью массъ, за рабочимъ движеніемъ и т. п. и сейчасъ же отмѣчаютъ на столбцахъ „Русск. Вѣд.“ все выдающееся. Въ этомъ отношеніи особенный интересъ представляли берлинскія корреспонденціи Г. В. Юлоса (нынѣ покойнаго). Его отчеты о засѣданіяхъ рейхстага читались съ участіемъ. Новости западно-европейской литературы и научной мысли сейчасъ же отмѣчаются на столбцахъ „Р. Вѣд.“. Такое передовое, честное направленіе газеты привлекло въ составъ ея сотрудниковъ лучшихъ литературныхъ силы: Н. К. Михайловскій, Л. Н. Толстой, Глѣбъ Успенскій, А. П. Чеховъ, В. Г. Короленко, М. Е. Салтыковъ-Щедринъ, Г. А. Джаншиевъ, Діонео, Д. Н. Алуцкинъ, П. Н. Милуковъ, А. Л. Скабичевскій, П. Д. Боборыкинъ и многіе другіе.

Въ настоящее время „Р. Вѣд.“ не являются органомъ какой-либо партіи, но ихъ взгляды близки къ программѣ партіи народной свободы (к.-д.).

Къ числу органовъ либеральной прессы можетъ быть, пожалуй, отнесена и издающаяся въ Москвѣ газета „Русское Слово“. Газета эта имѣетъ свою интересную исторію. Родилась она въ 1895 г.; издателемъ и редакторомъ ея былъ нѣкто Александровъ. Направленіе газеты вполне совпадало съ направленіемъ „Московскихъ Вѣдомостей“, и газета никакого распространенія не имѣла. Вскорѣ купилъ ее известный издатель-любочникъ И. Д.

Сытинъ, пригласивъ въ редакторы г. Киселева. Отъ этого фюзіонія газеты совершенно не измѣнилась. Въ числѣ главныхъ сотрудниковъ состоялъ С. Ѳ. Шарановъ; по воскресеньямъ давалъ сценки изъ купеческой жизни И. И. Мясницкій. Съ 1903 г. издатель счелъ необходимымъ перемѣнить направление. Редакторомъ

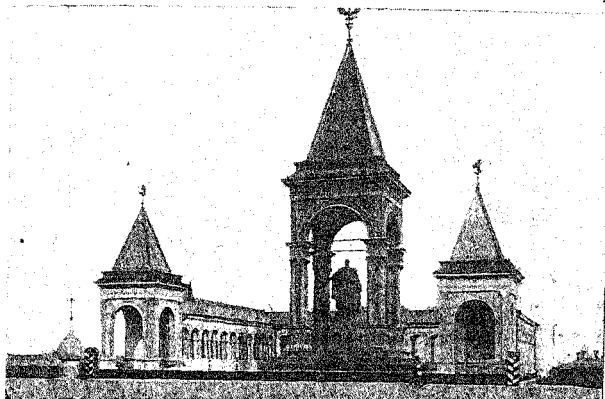

Памятникъ Александру II.

онъ пригласилъ доктора Ф. И. Благова и въ сотрудники — известнаго фельетониста В. М. Дорошевича. Газету повели живо и по вкусу средней публики. Какъ — разъ въ это время вспыхнула русско-японская война. Издатель „Русскаго Слова“ отправилъ на театръ военныхъ дѣйствій собственнаго корреспондента и имѣлъ корреспондентовъ въ крупнѣйшихъ европейскихъ центрахъ. Бла-

годаря этому газета могла держать читателей въ курсѣ событій, что значительно подняло тиражъ газеты.

Послѣ войны редакция широко поставила отдѣлъ корреспонденцій; однако, эти послѣднія не всегда достойны вниманія; часто телеграфныя сообщенія ограничиваются лишь полицейской хроникой, совершенно лишенной общаго интереса и потому для массы читателей совершенно не интересной. Руководящихъ передовыхъ статей газета почти не имѣетъ. Нерѣдко появляются статьи П. Д. Боборыкина, В. М. Михайловскаго, Г. С. Петрова и др. Г. С. Петрова широкіе слои публики узнали именно благодаря „Русск. Слову“. Крайне непріятна манера писанія многихъ сотрудниковъ газеты; эта манера выражается въ писаніи краткими обрывочными фразами; иногда строчку занимаетъ одно слово и даже одна буква; часто предложенія не имѣютъ сказуемаго; каждая строчка обязательно начинается съ заглавной буквы. Получается нѣчто мало серьезное.

Въ ряду московскихъ газетъ, стойко проводящихъ опредѣленную программу, надо отмѣтить и „Трудовую Конфѣйку“, издающуюся уже пятый годъ.

Газета стремится обслуживать наименѣе обеспеченные слои населенія и выдвигаетъ на первый планъ интересы трудовой массы. Честнымъ выполненіемъ этихъ задачъ она и добилась широкаго признанія и огромнаго распространенія, несмотря на всѣ трудности, которыя приходится преодолевать каждому печатному органу, служащему интересамъ честной и независимой мысли.

Въ числѣ руководителей и ближайшихъ сотрудниковъ газеты за пятилѣтній промежутокъ времени читающая публика встрѣчала популярныя имена любимыхъ беллетристовъ и публицистовъ опредѣленно прогрессивнаго лагеря.

„Голосъ Москвы“ является органомъ октябристской партіи. Все, что является характернымъ для этой партіи, является таковымъ же и для этой газеты. Какъ „партія послѣдняго правительственнаго распоряженія“, „Союзъ 17 октября“ своей программы собственно не имѣть, или



Памятникъ-часовня Александру II на Охотный рядской площ.

имѣть ее только на бумагѣ. Такова же и газета партіи. Газета имѣть мало распространенія, и издателямъ приходится прибѣгать къ приемамъ рекламы, новымъ для русской прессы. Одно время у всѣхъ газетчиковъ выставлялись плакаты: „Читайте „Голосъ Москвы“! Напечатано сегодня то-то и то-то. Наконецъ газета додумалась до воздушнаго шара, и на Театральной площади появился громадный баллонъ-каптивъ съ надписью: „Го-

лось Москвы“. Показывался этот шаръ съ мѣсяць— другой и исчезъ.

„Утро Россіи“—органъ, считающійся либеральнымъ; онъ издается однимъ изъ московскихъ банкировъ. Первый номеръ газеты вышелъ въ дни свободъ подъ названіемъ „Утра“, и газета сразу подверглась особому вниманію администраціи. Штрафы, какъ изъ рога избылія, посыпались на злополучнаго редактора. „Утро“ было закрыто, но оно возродилось подъ названіемъ „Утра Россіи“. Это дѣлу не помогло и, подъ вліяніемъ административныхъ каръ, газета, успѣвшая за короткій періодъ своего существованія получить распространеніе, должна была прекратиться, но въ 1908 году снова стала выходить. Можно было ожидать, что газета сразу пріобрѣтетъ своихъ прежнихъ читателей и тиражъ газеты будетъ прежній; однако, этого не случилось, и тиражъ газеты значительно меньше, чѣмъ былъ прежде.

„Раннее Утро“, органъ мелкой прессы съ либеральнымъ отбѣнкомъ, имѣло ту же эволюцію, что и „Русское Слово“. Какъ и послѣднее, оно прежде было незначительнымъ листкомъ, но когда издаваться въ либеральномъ направленіи стало выгодно, газета измѣнила составъ сотрудниковъ и свой прежній обликъ. Однако, въ газетѣ было одно, что ей сильно мѣшало, а именно: ея названіе—газета называлась „Русскимъ Листкомъ“. Мѣняя направленіе, надо было измѣнить и самое названіе. Какъ-разъ въ это время прекратилось изданіе „Утра“. Этимъ воспользовался „Русскій Листокъ“ и назвалъ „Утромъ“, прибавивъ лишь слово „Раннее“, печатаемое мельче, чѣмъ слово „Утро“. Газета ведется живо, весело и рассчитана на кругъ читателей съ неширокимъ умственнымъ развитіемъ. Такъ какъ таковыхъ въ Москвѣ немало, то и тиражъ газеты педурной.

Газеты „Столичная Молва“, „Руль“ и „Московская Газета“ выходят по послѣбпраздничнымъ днямъ, когда остальные московскія газеты не выходятъ.



Церковь Рожд. Богородицы въ Путинкахъ.

„Московскій Листокъ“, издаваемый съ 1881 года Пастуховымъ, является однимъ изъ наиболѣе характерныхъ представителей такъ-называемой мелкой прессы. Читателями этой газеты являются мелкіе лавочники, из-

возникли и мало развитые купцы московскаго Замоскворѣчья.

„Кремль“—органъ пресловутаго историка г. Иловайскаго, имъ же издаваемый и редактируемый. Выходить въ году спорадически, столько разъ, сколько издателю заблагоразсудится. Направление Иловайскаго всѣмъ хорошо извѣстно еще со школьной скамьи благодаря его учебникамъ исторіи; таково же направление и „Кремля“. Читателей у газеты, повидимому, нѣтъ.

Въ ряду московской правой прессы особое мѣсто занимаютъ „Московскія Вѣдомости“. Это—бывшій органъ знаменитаго Каткова, который велъ газету въ духѣ оппортунизма. Съ 1862 г. на страницахъ „Московскихъ Вѣдомостей“ Катковъ началъ съ энергіей обличать „нигилизмъ“, „сепаратизмъ“, „польскія интриги“ и т. п.; вскорѣ на страницахъ „Моск. Вѣд.“ началась усиленная пропаганда классическаго образованія. Но у Каткова, какъ редактора и публициста, нельзя было отнять одного — талантиности. Этого какъ-разъ недоставало его преемникамъ по изданію и редактированію газеты. Въ настоящее время „Московскія Вѣдомости“ влчатъ крайне жалкое существованіе, имѣя очень ограниченный кругъ читателей; значеніе ихъ, какъ газеты, совершенно сейчасъ пало, онѣ имѣютъ лишь историческое значеніе.

Изъ другихъ изданій слѣдуетъ отмѣтить журналы для юношества и дѣтей, таковы: „Юная Россія“ (бывш. „Дѣтское Чтеніе“), „Путеводный Огонекъ“, „Свѣтлячокъ“, „Дѣтскій Миръ“, „Маякъ“, „Мірокъ“ и „Семья и Школа“. Наибольшимъ распространеніемъ пользуется второй и третій журналы, привлекающіе подписчиковъ массою премій.

До самаго послѣдняго времени въ Москвѣ издавался журналъ „Русская Мысль“, сыравшій видную роль



Церковь Св. Николая въ Хамовникахъ,

въ исторіи русской общественности. Теперь изданіе журнала перенесено въ Петербургъ, и въ Москвѣ нѣтъ больше журналовъ общаго характера. Изъ журналовъ болѣе или менѣе специальныхъ назовемъ слѣдующіе: „Землевѣдѣніе“, „Естествознаніе и Географія“, „Этнографическое Обозрѣніе“; „Вопросы Философіи и Психологіи“; исключительно посвященный украинскому вопросу ежемѣсячный журналъ „Украинская Жизнь“; „Вопросы Права и Нотаріата“; историческій журналъ „Русскій Архивъ“; педагогическіе журналы: „Вѣстникъ Воспитанія“, „Для Народнаго Учителя“, „Педагогическій Листокъ“, „Народный Учитель“ и проч. Съ января 1913 г. въ Москвѣ выходитъ большой журналъ „Голосъ Минувшаго“, посвященный исторіи (русской и всеобщей) и исторіи литературы, подъ ред. гг. Дашвелегова, Мельгунова, Сакуллина и Семейскаго.

Въ Москвѣ вокругъ университета и независимо отъ него группируются различныя ученые общества, изъ коихъ нѣкоторыя получили блестящее развитіе. Таковымъ было Юридическое общество при московскомъ университетѣ, погибшее по независимымъ отъ правленія обстоятельствамъ и прекратившее изданіе своего прекраснаго органа, „Юридическаго Вѣстника“. Это общество, правда, въ настоящее время возобновилось и возобновило изданіе своего органа, но безъ прежняго блеска и популярности.

Изъ обществъ, группирующихся вокругъ университета, старѣйшимъ является „Общество любителей русской словесности“, оставившее замѣтный слѣдъ въ литературной жизни Москвы за сто лѣтъ своего существованія (основано въ 1811 году). Объединяя лучшія литературныя силы различныхъ эпохъ, всегда заботясь

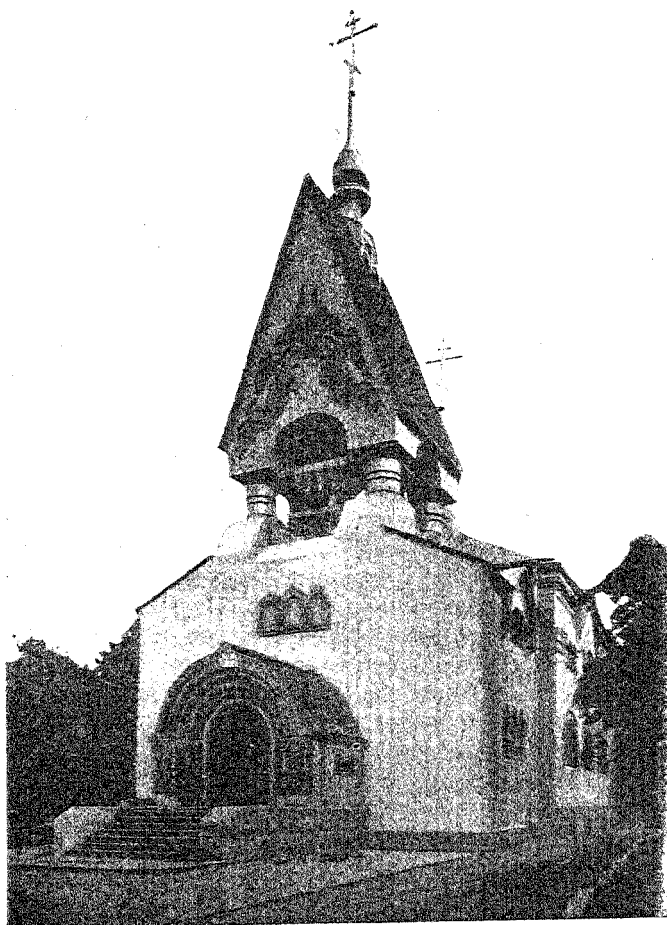

Старообрядческая церковь Поморскаго согласія.

о сохраненіи чистыхъ традицій русской литературы, оберегая ее отъ вторженія чуждыхъ элементовъ, общество любителей россійской словесности за время своего вѣкового существованія должно было претерпѣть рядъ невзгодъ въ борьбѣ съ суровыми условіями русской дѣйствительности. Въ этой борьбѣ права общества, предусмотрѣнныя уставомъ, нарушались неоднократно цензурнымъ вѣдомствомъ, такъ что предсѣдателямъ Общества, и изъ нихъ главнымъ образомъ извѣстному славянофилу А. С. Хомякову, неоднократно приходилось обращаться за защитой къ высшему правительству. То принужденно умоляя, то вновь ваговаривая, Общество достигло свое существованіе до нашихъ дней. Всѣ сколько-нибудь крупныя, популярныя писатели наши состояли и состоятъ дѣйствительными членами Общества и таковыхъ за сто лѣтъ было 475 человекъ. Почетныхъ членовъ за то же время было 125 лицъ, и среди нихъ Державинъ, Карамзинъ, епископъ Филаретъ, Языковъ, Мерзляковъ, Погодинъ, Даль, Лажечниковъ, Тургеневъ, Достоевскій, Гончаровъ, Салтыковъ, Левъ Толстой, Анненковъ, Глѣбъ Успенскій, Григоровичъ, Потѣхинъ, Сухово-Кобылинъ, Стороженко, Ключевскій; изъ иностранцевъ: Просперъ Меримэ, Боденштэдтъ, Альфредъ Рамбо, Эрнесто Росси, Мельхіоръ де-Вогюэ, Шпильгагенъ.

На шесть лѣтъ ранѣе сейчасъ названнаго Общества было основано „Императорское Общество исторіи и древностей россійскихъ“, издающее свои „Чтенія“, которыя дали русской исторической наукѣ много цѣнныхъ матеріаловъ.



VI.

Народное образованіе въ Москвѣ.

Образовательными учрежденіями Москва очень богата. Первое и почетнѣйшее мѣсто среди нихъ занимаетъ университетъ, имѣвшій 1 января 1912 года 9,666 учащихся (9,242 студента, 179 стороннихъ слушателей и 245 аптекарскихъ помощниковъ). 9,242 студента по факультетамъ распредѣлялись такъ: на юридическомъ факультетѣ — 3,532, на медицинскомъ факультетѣ — 2,163, на физико-математическомъ факультетѣ—2,721 (на математическомъ отдѣленіи—1,412) и на историко-филологическомъ факультетѣ—826. Въ прочихъ высшихъ учебныхъ заведеніяхъ столицы число учащихся таково: на высшихъ женскихъ курсахъ 7,000 слушательницъ (осень 1912 г.); въ Императорскомъ техническомъ училищѣ—2,747 студентовъ, на женскихъ юридическихъ курсахъ—175 слушательницъ, на женскихъ сельскохозяйственныхъ курсахъ—240 слушательницъ; на женскихъ историко-филологическихъ курсахъ—320 слушательницъ; въ сельскохозяйственномъ институтѣ — 1,400 студентовъ, въ инженерномъ училищѣ—560 студентовъ, въ коммерческомъ институтѣ—3,880 учащихся (изъ нихъ женщинъ $\frac{1}{3}$), въ народномъ университетѣ имени Шанявскаго—2,433 (женщинъ болѣе половины) и въ межевомъ институтѣ—423 слушателя. Такимъ образомъ,

общее число учащихся въ высшихъ учебныхъ заведеніяхъ и народномъ университетѣ имени Шанявскаго въ Москвѣ болѣе 27,000 человекъ. Кромѣ поименованныхъ высшихъ учебныхъ заведеній въ Москвѣ имѣются: университетское отдѣленіе при лицѣѣ цесаревича Николая, спеціальныя классы Лазаревскаго института восточныхъ языковъ и частный женскій медицинскій институтъ. Число слушателей и слушательницъ въ нихъ невелико.

Содержаніе университета въ послѣднемъ отчетномъ году потребовало 2.480,850 руб. 88 коп.

При университетѣ въ особомъ зданіи помѣщается обширная бібліотека, состоящая къ концу 1911 г. изъ 207,158 названій въ 370,201 томахъ и 28,574 тетрадяхъ.

Съ университетомъ связано и играетъ громадную роль въ жизни студенческой бѣдноты „Общество для пособія нуждающимся студентамъ Императорскаго московскаго университета“. Для ознакомленія читателей съ характеромъ и дѣятельностью Общества приводимъ данныя изъ его отчета за послѣдній отчетный годъ (1911 г.).

Въ составъ Общества входило 27 почетныхъ членовъ, 47 постоянныхъ и 635 дѣйствительныхъ членовъ. Наиболѣе существенной помощью со стороны Общества студентамъ были взносы платы въ университетъ за слушаніе лекцій и за право подвергаться экзаменамъ въ испытательныхъ комиссіяхъ и выдача бесплатныхъ обѣдовъ. Въ отчетномъ году было внесено въ университетъ за 1,495 студентовъ и выдано 128,837 бесплатныхъ обѣдовъ, причемъ обѣдъ обходился по 20,83 коп. Выдача платныхъ обѣдовъ также составляетъ поддержку для студентовъ, такъ какъ плат-

ный обѣдъ опускается по 20 коп. (при стоимости его самому комитету 20,63 коп.). Вслѣдствіе сравнительной дешевизны платныхъ обѣдовъ, въ комитетской столовой спросъ на нихъ такъ великъ, что очень многимъ студентамъ приходится отказываться въ нихъ. Всего было

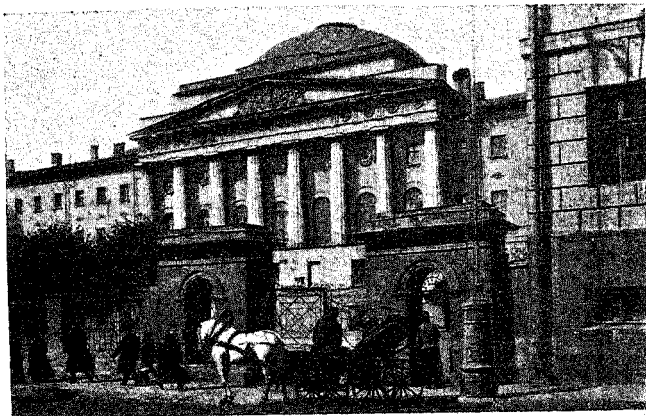

Университетъ.

выдано за годъ 172,500 платныхъ обѣдовъ; бесплатныхъ въ день выдавалось до 600.

Однимъ изъ главныхъ источниковъ дохода являются пожертвованія, которыхъ въ отчетномъ году поступило 32,102 руб. (въ предыдущемъ году 36,245 руб.). Общество имѣетъ на Малой Бронной ул. свой доходный домъ, составляющій въ настоящее время довольно крупную статью прихода: чистой прибыли онъ даетъ въ годъ до

16 тысячъ рублей, что составляетъ $10\frac{1}{2}\%$ на затраченный капиталъ.

Пособій студентамъ было выдано на сумму 5,000 р., причемъ размѣръ пособій колебался отъ 1 р. до 75 р. Стипендій выдано 35 лицамъ въ размѣрѣ 6,009 руб. Въ числѣ лицъ, получившихъ стипендіи, были настолько бѣдные студенты, что у одного жена работала кухаркой, у другого мать—поломойкой, третій долженъ содержать себя и отца-крестьянина съ однимъ душевымъ надѣломъ, и пр. Средства Общества равняются 285,000 руб. Общество существуетъ 37 лѣтъ.

Всѣ эти данныя взяты изъ отчета Общества и изъ отчета университета. Вотъ уже рядъ лѣтъ (съ 1905 г.), какъ печатный отчетъ послѣдняго просто разсылается почетнымъ гостямъ, профессорамъ и раздается нѣсколькимъ студентамъ. Между тѣмъ, въ это бывшее время годовою отчетъ о состояніи университета читался въ актовомъ залѣ университета 12 января во время торжественнаго акта. Этого дня,—Татьянина дня,—когда былъ подписанъ Высочайшій указъ объ открытіи перваго въ Россіи университета, московскаго,—вся Москва ждала, какъ дня большого праздника. Старые студенты по традиціи пріѣзжали изъ другихъ городовъ, иногда дальнихъ, въ Москву, чтобы здѣсь среди молодежи шумно, весело, подчасъ безшабашно провести этотъ день, забывъ житейскія невзгоды и тревоженія.

Въ 1913 году акты въ университетѣ возобновились. На первомъ, послѣ многолѣтняго перерыва, актѣ, проф. Тихомировымъ была прочтена рѣчь „О чаѣ“.

Изъ вспомогательныхъ учреждений, состоящихъ при московскомъ университетѣ, слѣдуетъ указать на зоологическій музей, открытый для публики.

Основаніе при московскомъ университетѣ „Музеума естественной исторіи“ относится къ 1791 году, когда онъ занималъ помѣщеніе всего въ 52 кв. саж., причеиъ въ немъ были не только зоологическія коллекціи, но и минералы. Въ 1802 году въ музей поступило богатое пожертвованіе отъ Императора Александра I—„кабинетъ натуральной исторіи“ кн. Яблоновскаго, а въ 1805 году

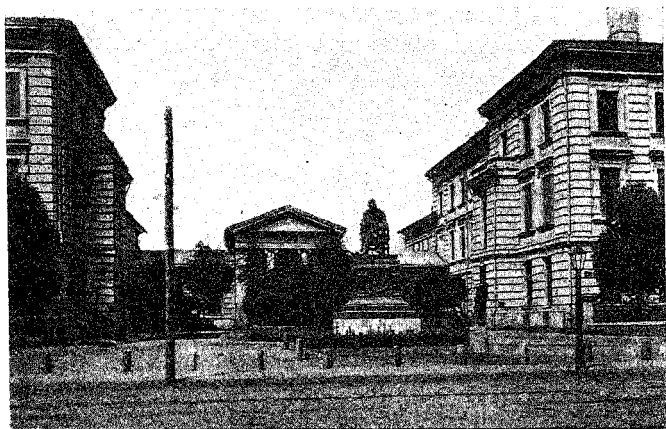

Университетскія клиники. Памятникъ Н. И. Пирогову.

музей обогатился собраніемъ П. Г. Демидова. Онъ же внесъ въ сохраняющую казну капиталъ, на проценты съ котораго долженъ былъ содержаться кабинетъ и выдаваться жалованье профессору натуральной исторіи. Положеніе объ этой „Демидовской“ кафедрѣ было Высочайше утверждено 5 ноября 1805 г., и въ томъ же году эту кафедру и мѣсто директора музея занялъ Г. Фишеръ фонъ-Вальдгеймъ. Богатыя коллекціи музеума

погибли во время пожара Москвы въ 1812 году. Только немногіе предметы были спасены, но музей началъ возрождаться главнымъ образомъ пожертвованіями Н. Н. Демидова и членовъ Императорскаго Общества испытателей природы.

Фишеръ основалъ въ Москвѣ и другой зоологическій музей при находившейся тогда въ Москвѣ медико-хирургической академіи, а когда послѣдняя была въ 1840 году переведена въ Петербургъ, ея зоологическія коллекціи поступили въ университетскій музей. Преемниками Фишера по кафедрѣ зоологіи послѣдовательно были: сынъ его А. Г. Фишеръ фонъ-Вальдгеймъ, Ловецкій, Рулье, Ренаръ и съ 1862 г. проф. А. П. Богдановъ, который завѣдывалъ музеемъ до самой смерти своей (1896 г.) и приложилъ много усилій и заботъ къ обогащенію музея научными матеріалами. Въ настоящее время музеемъ завѣдуетъ проф. Г. А. Кожевниковъ. Несмотря на рядъ представленій, музей никакъ не можетъ получить нужныя по смѣтѣ деньги, почему оборудованіе музея до сихъ поръ не закончено. Пока удалось открыть для обзора лишь коллекціи млекопитающихъ и птицъ, помѣщаемыя въ верхней залѣ. Богатыя биологическія коллекціи по насѣкомымъ не могутъ быть выставлены за неимѣніемъ средствъ для изготовленія подходящихъ витринъ. То, что открыто для обзора въ настоящее время, по свидѣтельству проф. Кожевникова, сообщающаго въ печати („Русск. Вѣд.“) вышеприведенныя данныя, представляетъ поучительный и богатый матеріалъ для каждаго любознательнаго посѣтителя.

Нельзя не упомянуть и про психологическій институтъ при московскомъ университетѣ.

Еще давно, въ 80-хъ годахъ, среди московскихъ философовъ, психологовъ и психіатровъ возникла мысль

о созданіи спеціального зданія для психологическаго института, но рядъ ходатайствъ объ ассигнованіи средствъ на это не привелъ ни къ чему, и всѣ ходатайства оставались безъ удовлетворенія. И только теперь, годъ назадъ, идея созданія психологическаго института осу-

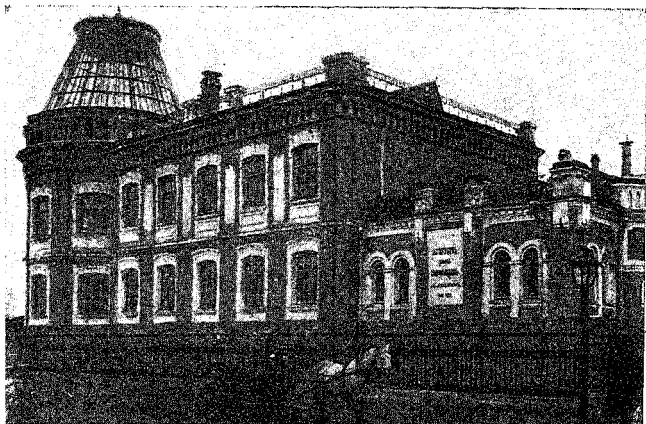

Клиники. Морозовскій институтъ.

ществлена, и выстроено для этого грандіозное зданіе, но не на средства казны, а на частныя средства, пожертвованныя извѣстнымъ коллекціонеромъ-меценатомъ С. И. Шуйкинымъ.

На постройку института жертвователъ далъ сто тысячъ руб. и на его оборудованіе двадцать тысячъ руб.

Зданіе — трехъэтажное, въ античномъ стилѣ, распо-

ложено въ глубинѣ двора „новаго“ зданія университета, и изолировано отъ уличнаго шума, что при производствѣ нѣкоторыхъ психологическихъ изслѣдованій весьма важно.

Въ первомъ этажѣ помѣщается аудиторія на триста слушателей, комната для храненія приборовъ и библіотека съ читальней.

Во второмъ этажѣ находится большой залъ „практикумъ“ для акустическихъ изслѣдованій и десять кабинетовъ для практическихъ занятій по психологіи. Тутъ же помѣщается звуконепроницаемая комната съ двойными стѣнами и двойными дверями.

Третій этажъ раздѣленъ на нѣсколько „департаментовъ“, заключающихъ въ себѣ свыше двадцати кабинетовъ. Здѣсь же помѣщается особая комната для фотографированія, устроенная проф. Г. И. Челпановымъ по образцу такихъ же комнатъ въ американскихъ университетахъ. Акустическій „департаментъ“ отдѣленъ отъ остальныхъ помѣщеній института двойными стѣнами, и въ центрѣ его находится вторая звуконепроницаемая комната, специально предназначенная для особо сложныхъ акустическихъ изслѣдованій. По своей величинѣ, организации и специальнымъ приспособленіямъ, какъ сообщилъ проф. Челпановъ сотруднику одной изъ московскихъ газетъ, московскій психологическій институтъ стоитъ значительно выше западно-европейскихъ.

Наконецъ, видную роль среди вспомогательныхъ учрежденій университета играетъ социальный музей имени А. В. Погожевой.

Единственный музей такого рода во всей Россіи, онъ является дѣломъ рукъ доктора Александра Васильевича Погожева, служившаго въ московскомъ губернскомъ земствѣ завѣдующимъ санитарнымъ бюро.

Работать надъ составленіемъ коллекцій для музея

докторъ началъ лѣтъ двѣнадцать назадъ, и во всѣхъ его трудахъ по устройству музея единственнымъ и очень дѣятельнымъ сотрудникомъ была его жена.

Послѣ смерти жены А. В. систематизировалъ всѣ собранныя коллекціи и основалъ постоянный музей имени своей покойной жены.

Въ 1910 году А. В. Погожевъ передалъ свой музей московскому университету, въ вѣдѣніи котораго музей находится и въ настоящее время.

Въ составъ музея вошли, какъ всѣ экспонаты русскаго отдѣла соціальной экономіи на парижской всемирной выставкѣ 1900 г., инициаторомъ и организаторомъ котораго былъ д-ръ Погожевъ, такъ и всѣ экспонаты, собранные А. В. впоследствии.

Въ настоящее время музей помѣщается въ зданіи, принадлежащемъ московскому университету, на Страстномъ бульварѣ, и занимаетъ нѣсколько комнатъ. Большая часть экспонатовъ относится къ вопросамъ, касающимся охраны труда, вопросамъ, связаннымъ съ страхованиемъ рабочихъ, съ постройкой и оборудованіемъ фабрикъ... Немало также матеріаловъ, касающихся охраны труда женщинъ и дѣтей. При музеѣ имѣется довольно большая бібліотека, гдѣ собраны книги, относящіяся главнымъ образомъ къ рабочему вопросу, а также извѣстія и отчеты, выпускаемые аналогичными музеями Запада.

Въ тѣхъ комнатахъ, гдѣ размѣщены экспонаты музея (ихъ три), посѣтитель найдетъ много моделей машинъ съ предохранителями отъ несчастныхъ случаевъ, моделей котловъ, станковъ, моделей пожарныхъ машинъ, цѣлые ассортименты очковъ, употребляемыхъ рабочими при работахъ, много фотографій и рисунковъ фабричныхъ зданій. ихъ внѣшняго и внутренняго вида, диаграммъ.

Музей настолько богатъ экспонатами, что, конечно, перечислить ихъ, хотя бы приблизительно, въ небольшомъ очеркѣ невозможно; всякій посѣтитель, мало-мальски интересующійся социальными вопросами вообще и рабочимъ вопросомъ въ частности, найдетъ въ музей массу интереснаго матеріала. Учредитель музея задался цѣлью, кромѣ того, одну изъ комнатъ приспособить подъ аудиторію (конечно, очень небольшую), гдѣ бы можно было время-отъ-времени устраивать лекціи по разнымъ вопросамъ, связаннымъ съ охраной труда. Трудно сказать, осуществится ли эта мысль организатора музея; вѣдь онъ былъ душою всего дѣла (докторъ А. В. Погожевъ умеръ 20 января 1913 года). Университетъ же, принявній музей подъ свое покровительство, удѣляетъ ему немного вниманія. На содержаніе музея отпускается всего 600 рублей въ годъ, и этими 600 рублями и исчерпывается все участіе университета въ судьбахъ этого музея, являющагося, какъ мы упомянули выше, единственнымъ социальнымъ музеемъ во всей Россіи.

Для занятій студентовъ музей и его библіотека открыты ежедневно до 4-хъ часовъ дня, для осмотровъ же сторонними лицами — только по вторникамъ, четвергамъ и субботамъ, отъ 1 дня до 3-хъ.

Количество публики, посѣщающей музей, сравнительно очень невелико (2—3 человекъ въ день), что объясняется отчасти тѣмъ, что о социальномъ музей въ Москвѣ знаютъ немногіе и немного.

А между тѣмъ въ помѣщеніи, занимаемомъ музеемъ им. А. В. Погожевой, находится и еще одинъ музей, точно также переданный московскому университету, но до сихъ поръ еще университетомъ не принятый. Мы имѣемъ въ виду „музей гигиены и санитарной техники“, собранный В. Мѣшаевымъ.

„Мѣшаевскій“ музей устроенъ былъ на частныя пожертвованія многихъ лицъ, а также промышленныхъ фирмъ и былъ открытъ въ маѣ 1897 года.

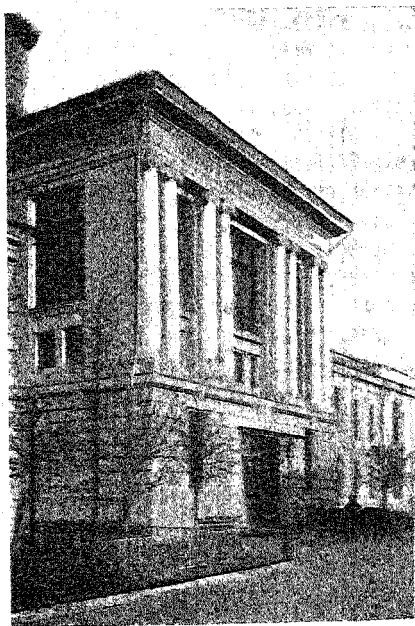

Глазная и ортопедическая клиника.

Цѣль учрежденія музея была такова: а) распространять въ обществѣ свѣдѣнія по гигиенѣ и знакомить со средствами охраны здоровья и улучшенія санитарныхъ условій жизни; б) помогать владѣльцамъ и завѣдующимъ

фабриками и др. промышленными заведениями и работами знакомиться съ лучшими образцами предохранительных приспособлений и устройства жилыхъ и рабочихъ помѣщений; в) служить пособіемъ начинающимъ техникамъ для ознакомленія съ требованіями гигиены и охранительныхъ постановленій по избранной ими специальности; г) доставлять возможность техникамъ, гигиенистамъ и врачамъ слѣдить за успѣхами санитарной техники и дѣлать болѣе извѣстнымъ публикѣ изобрѣтенія и улучшенія въ этой области.

Составъ музея очень разнообразенъ; сюда входятъ коллекціи моделей, рисунковъ и самые предметы гигиеническихъ и предохранительныхъ приспособлений, сюда входятъ также чертежи и планы устройства фабрикъ, мастерскихъ, жилыхъ домовъ, городскихъ сооружений, аппаратовъ и деталей машинъ, заслуживающихъ вниманія въ санитарномъ отношеніи, а также снаряды, модели и проч. для объясненія основаній гигиены, подачи первой помощи и т. д.

Музей В. Мѣшаева долгое время существовалъ какъ особое учрежденіе (помѣщался онъ въ Лобковскомъ пер., на Чистыхъ Прудахъ, д. 9), но теперь онъ присоединенъ къ музею им. Погожевой и вмѣстѣ съ послѣднимъ, представляющимъ аналогичныя цѣли, представляетъ собою прекрасное вспомогательное учрежденіе для всѣхъ интересующихся гигиеной, средствами охраны здоровья и улучшенія санитарныхъ условій жизни.

Коллекціи музея можно распредѣлить на шесть отдѣловъ, изъ которыхъ въ первомъ собрано все касающееся основаній гигиены; во второмъ — личной гигиены (ухода за дѣтьми, за больными, первой помощи, ухода за кожей, волосами и т. д.); въ третьемъ — строительная гигиена и техника; въ четвертомъ — общія предохранитель-

ныя мѣры (противопожарныя средства, спасаніе отъ огня, воды...); въ пятomъ—уходъ за машинами и оградженіями, наконецъ, въ шестomъ—предохранительныя мѣры въ разныхъ производствахъ. Нужно отмѣтить, что многія учрежденія и фирмы пришли на помощь музею и предоставили снимки, модели и проч. Въ музей много экспонатовъ, которые могутъ заинтересовать не только специалистовъ. Для справокъ до и послѣ посѣщенія музея, а также и для руководства при осмотрѣ В. Мѣшаевымъ составленъ и указатель, много помогающій при уясненіи осмотрѣннаго. Коллекціи музея им. Погожевой указателя пока еще не имѣютъ, да и экспонаты еще не размѣщены, какъ слѣдуетъ, что становится вполне понятнымъ, если принять во вниманіе размѣры помѣщенія, отведеннаго для музея: скоро ужъ тамъ буквально негдѣ будетъ повернуться.

Во главѣ Соціального музея имени А. В. Погожевой стоялъ до сихъ поръ самъ учредитель музея, теперь же, послѣ смерти Александра Васильевича, завѣдываніе имъ перешло къ одному изъ профессоровъ университета.

Слѣдуетъ вообще замѣтить, что московскій университетъ много обязанъ частной благотворительности; благодаря ей, возникъ на Дѣвичьемъ Полѣ такъ-называемый „клиническій городокъ“, т. е. рядъ роскошныхъ клиническихъ зданій, на Моховой улицѣ, рядомъ съ Новымъ зданіемъ университета,—прекрасное громадное зданіе университетской библіотки (на средства Ю. И. Базановой) и т. д., и т. д.

Въ отношеніи благотворительности Москва несомнѣнно занимаетъ первенствующее мѣсто среди городовъ Европы, и на благотворительныя же средства создано въ Москвѣ такое замѣчательное учрежденіе, какъ городской народный университетъ имени А. Л. Шанявскаго.

Это послѣднее учрежденіе, основанное на деньги, пожертвованныя генераломъ А. Л. Шаняевскимъ, и привлекая много новыхъ крупныхъ пожертвованій, является единственнымъ въ Россіи и служить, какъ гласитъ „Положеніе“ объ этомъ университетѣ, „широкому распространенію высшаго научнаго образованія и привлеченію симпатій народа къ наукѣ и знанію“ и обслуживаетъ массы, представители которыхъ по той или иной причинѣ не могутъ попасть въ университетъ.

Въ то время, какъ для поступленія въ правительственный университетъ требуется представленіе аттестата зрѣлости, для поступленія въ университетъ Шаняевского никакихъ дипломовъ о предварительномъ образованіи не требуется, а также провѣрокъ степени предварительнаго образованія университетъ не производитъ; но такъ какъ преподаваніе ведется въ строго академическомъ научномъ духѣ, то правленіе университета въ газетныхъ публикаціяхъ своихъ предупреждаетъ поступающихъ, что для успѣшнаго усвоенія лекцій и плодотворнаго участія въ практическихъ работахъ необходимо имѣть развитіе и знанія не ниже даваемыхъ въ нашихъ среднихъ учебныхъ заведеніяхъ.

Уже съ первыхъ же шаговъ своей дѣятельности университетъ завоевалъ и продолжаетъ завоевывать все большія и большія симпатіи не только въ Москвѣ, но и въ провинціи; среди слушателей и слушательницъ университета немало такихъ, которые прибыли въ Москву со спеціальной цѣлью заниматься въ городскомъ университетѣ. Начавъ свою дѣятельность съ нѣсколькими сотнями слушателей, университетъ въ настоящее время, т. е. черезъ пять лѣтъ, насчитываетъ нѣсколько тысячъ слушателей, изъ чего ясно, что онъ удовлетворяетъ опредѣленнымъ общественнымъ потребностямъ.

Свои задачи университетъ выполняетъ при помощи двухъ отдѣленій: академическаго и научно-популярнаго. Преподаваніе на послѣднемъ организовано такимъ образомъ, чтобы отдѣленіе это могло служить подготовительною школою для лицъ, желающихъ получить образованіе на академическомъ отдѣленіи, но не обладающихъ для того достаточною подготовкою. Въ то же время научне-

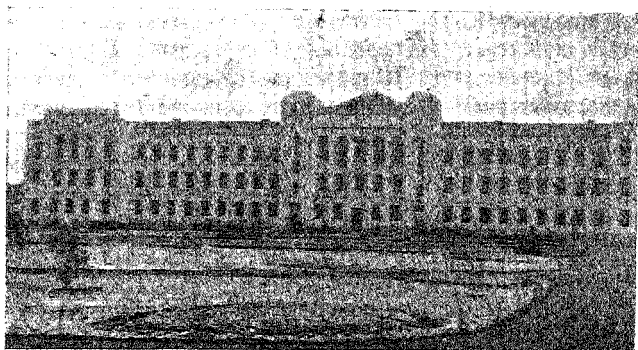

Городской университетъ имени А. А. Шанявскаго.

популярное отдѣленіе стремится поставить свое преподаваніе такъ, чтобы дать удовлетвореніе и тѣмъ лицамъ, которыя, не предполагая въ дальнѣйшемъ продолжать свое обученіе на академическомъ отдѣленіи, желаютъ лишь пополнить свое первоначальное образованіе.

Наибольшую цѣнность въ университетѣ, какъ въ таковомъ, имѣеть, конечно, академическое отдѣленіе, дающее своимъ слушателямъ высшее научное образованіе. И эту сторону своей дѣятельности университетъ

выполняетъ блестяще. Не только преподаваніе въ немъ поставлено на должную высоту, но въ его лабораторіяхъ и семинаріяхъ, какъ и въ любомъ университетѣ, наряду съ учебными практическими занятіями идутъ и научныя изысканія. Среди профессоровъ встрѣчаемъ имена, снискавшія себѣ извѣстность своей научной и преподавательской дѣятельностью. Широкое и полезное примѣненіе своихъ научныхъ силъ нашли въ университетѣ Шанявскаго всѣ тѣ профессора, которыхъ имѣлъ несчастіе лишиться московскій университетъ. Благодаря имъ въ университетѣ Шанявскаго совершается громадная научная работа, вносящая въ сокровищницу науки солидные плоды.

Слушатели университета разбиваются на нѣсколько категорій. Во-первыхъ, идутъ тѣ, которые ищутъ въ университетѣ высшаго образованія; такіе записываются на лекціи, рекомендуемая университетомъ и обнимающія цѣлыя области знанія. Такихъ цикловъ университетъ даетъ три: естественно-историческій, общественно-юридическій и историко-философскій. Занятія слушателей-цикловиковъ идутъ такимъ же порядкомъ, какъ и въ любомъ высшемъ учебномъ заведеніи: кромѣ лекцій, ведутся семинаріи, коллоквиумы, практическія занятія въ лабораторіяхъ и кабинетахъ и проч. Не нужно забывать, что университетъ не даетъ дипломовъ и что слушатели являются сюда, движимые безкорыстной страстью къ знанію. Тутъ учителя и учительницы городскихъ школъ, служащія въ различныхъ правительственныхъ и общественныхъ учрежденіяхъ, банкахъ, конторахъ и т. д., которымъ ихъ служба оставляетъ лишь вечерніе часы для пополненія своего образованія; наряду съ ними можно встрѣтить и лицъ съ высшимъ образованіемъ, часто уже впожилыхъ, явив-

нихся освѣжить свои знанія: наконецъ, занимаются въ университетѣ и молодя дѣвушки и юноши, по тѣмъ или инымъ причинамъ не попавшіе въ другія высшія учебныя заведенія, либо находящіе для себя болѣе удобнымъ заниматься именно въ свободномъ общественномъ университетѣ.

Въ университетѣ Шанявскаго можно записываться и на одинъ какой-либо курсъ или на нѣсколько разныхъ по собственному выбору. Такихъ слушателей большинство и кругъ ихъ еще болѣе обширенъ: къ поименованнымъ выше категоріямъ можно прибавить еще лицъ свободныхъ профессій, духовныхъ особъ, учащихся въ другихъ высшихъ учебныхъ заведеніяхъ, матерей семействъ.

На-ряду съ общими академическими курсами осуществлены въ университетѣ Шанявскаго курсы спеціальнаго, прикладнаго характера, каковы, напр., курсы по мѣстному самоуправленію, курсы по общественному содѣйствію мелкому хозяйству и по коопераціи и семестровые курсы прикладнаго характера по нѣкоторымъ вопросамъ юриспруденціи.

Таковъ городской университетъ имени А. Л. Шанявскаго.

Однако, онъ обслуживаетъ опредѣленный кругъ людей; чтобы попасть туда, надо быть избраннымъ, имѣя известную образовательную подготовку. Онъ недоступенъ для самыхъ широкихъ массъ, которыя тутъ называются обойденными. Однако, послѣ всего, что выше было сказано о благотворительности москвичей, объ ихъ заботахъ о просвѣщеніи народа, трудно было бы ожидать, чтобы эти массы въ Москвѣ были забыты. И они, дѣйствительно, не забыты. О нихъ приняло на себя за-

боты „Московское Общество народныхъ университетовъ“, создавъ въ Москвѣ „народный университетъ“, обслуживающій широкия массы столичнаго трудового населенія.

Это есть свободное просвѣтительное учрежденіе, имѣющее цѣлью распространеніе научнаго знанія среди всѣхъ слоевъ населенія. Это—университетъ для всѣхъ, не учебное, а просвѣтительное учрежденіе, имѣющее цѣлью самую широкую популяризацию научнаго знанія среди народной массы взрослого населенія трудящейся Москвы; образовательный цензъ слушателей самый незначительный: 85% слушателей—лица съ низшимъ образованіемъ, причемъ есть и неграмотные; другими словами, слушателемъ можетъ быть каждый, кто хочетъ. И желающихъ оказывается очень много. Цѣлыя арміи слушателей въ тысячи и тысячи человекъ проходятъ ежегодно черезъ аудиторіи народнаго университета. Аудиторіи эти разбросаны по всей Москвѣ; въ Политехническомъ музеѣ (центральный районъ), въ Марьиной Рощѣ, на фабрикахъ т-ва Циндель и т-ва Гюберъ, въ Народномъ домѣ на Введенской площади, у Серпуховской заставы, на Прѣснѣ и т. д., и т. д.

Секція средней школы Народнаго университета имѣетъ въ настоящее время два учебныхъ заведенія съ курсомъ средней школы. Занятія въ нихъ (за очень небольшую плату) идутъ по вечерамъ.

Автономнымъ органомъ московскаго общества народныхъ университетовъ является „Народная консерваторія“, имѣющая своею задачей распространеніе музыкальныхъ знаній въ возможно широкихъ слояхъ населенія какъ Москвы, такъ и Московской губерніи и содѣйствіе этому дѣлу въ предѣлахъ Россіи.

Дѣятельность московской Народной консерваторіи главнымъ образомъ сосредоточена на организациі хорovýchъ классовъ, которые имѣютъ цѣлью дать учащимся общее музыкальное образование и развитіе. Въ программу хорovýchъ классовъ, рассчитанную на три года, введены на основѣ хорового пѣнія, кромѣ специально хорovýchъ упражненій и исполненій, изученіе элементарной теоріи музыки, знакомство съ основами гармоніи, энциклопедіи музыки и исторіи музыки. Для поступле-

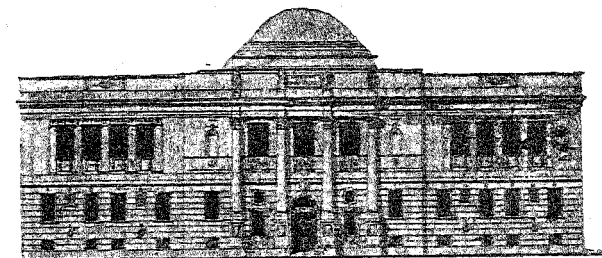

Коммерческій институтъ.

нія на первый курсъ никакихъ знаній не требуется. Занятія происходятъ по вечерамъ дважды въ недѣлю; плата четыре рубля въ годъ.

Близко къ народному университету по характеру подходятъ „Пречистенскіе классы для рабочихъ“.

Классы эти открыты 12 октября 1897 г. Потребность въ курсахъ для рабочихъ была настолько сильна, что ко дню ихъ открытія записалось уже 308 человекъ. Съ самаго начала жизнь классовъ протекала при крайне тяжелыхъ условіяхъ. Недостатокъ средствъ, отсутствіе помѣщенія, новизна самаго дѣла,—все требовало массу

энергій и силъ. И только энтузіазмъ преподавателей классовъ далъ возможность прочно обосновать и развить начатое дѣло. Успѣху классовъ много способствовали московскій университетъ, пришедшій на помощь въ лицѣ своихъ представителей. Въ душевныхъ, переполненныхъ аудиторіяхъ курсовъ читали проф. Сѣменовъ, Коноваловъ, Реформатскій, Крапивинъ и др. Съ увлеченіемъ отнеслись къ занятіямъ и сами учащіеся, приходившіе послѣ работъ на фабрикахъ, зачастую не ѣвши, съ далекихъ окраинъ Москвы. Учиться имъ приходилось въ самыхъ невозможныхъ помѣщеніяхъ: или такихъ холодныхъ, что нужно было сидѣть въ шубахъ, или настолько душевныхъ, что учительницы во время занятій иногда лишались чувствъ.

Первоначально Пречистенскіе классы подраздѣлялись на два отдѣленія: общіе классы и 1-й спеціальный классъ. Въ общихъ классахъ программа приближалась къ программамъ городскихъ начальныхъ школъ, и преподаваніе велось по группамъ. Въ спеціальному классѣ занятія велись лекціоннымъ способомъ по цѣлому ряду предметовъ, включая и иностранные языки. Сюда поступали ученики, прошедшіе начальную школу.

Съ 1902 г. классы начинаютъ быстро расширяться, создается 2-й спеціальный курсъ, который ставилъ своей задачей подготовку желающихъ къ экзаменамъ (особенно много держало на народныхъ и домашнихъ учителей; нѣкоторые въ университетъ); позже учреждаются еще другія отдѣленія и женскіе курсы, которые въ 1905 г. были слиты съ мужскими. Окончательная организація учебнаго плана введена на курсахъ съ 1908 г., когда они разбиты на три отдѣла: низшую школу, среднюю и высшую. Основная задача курсовъ—пробудить интересъ къ знанію во всѣхъ его областяхъ и дать

максимумъ основныхъ свѣдѣній въ кратчайшій срокъ, сообразуясь съ запросами аудиторіи. Въ программу средней школы входятъ физика, химія, исторія, зоологія, ботаника, фізіологія и т. п. Высшей школѣ свою задачу пришлось сузить и ограничиться только двумя отдѣленіями: историко-литературнымъ и естественнымъ; кромѣ того здѣсь организовались занятія по сельскому хозяйству, которыя ведутъ преимущественно лекторы изъ сельскохозяйственнаго института и извѣстные агрономы. Число учащихся превосходитъ тысячу. Несмотря на то, что курсы во много разъ расширили свою дѣятельность, они далеко не могутъ удовлетворить всѣхъ стремящихся попасть въ число ихъ учениковъ. Среди учащихся въ подавляющемъ количествѣ рабочіе и ремесленники, почти исключительно крестьяне (95%), по возрасту отъ 18 до 25 лѣтъ, хотя есть и въ возрастѣ отъ 30 до 40 лѣтъ.

Всѣ преподаватели работаютъ безвозмездно; обученіе бесплатное. Въ 1910 и 1911 гг. городская Дума ассигновала курсамъ пособія. На пожертвованія курсы выстроили собственное помѣщеніе съ бібліотекой-читальней.

Если мы станемъ описывать всѣ учебныя заведенія Москвы, то воистину, придется написать цѣлый томъ. Вѣдь Москва по своей широкой просвѣтительной дѣятельности является образовательнымъ центромъ всей Россіи. Какъ нѣкогда въ мозгу Ломоносова съ желаніемъ учиться ассоціировалась мысль о Москвѣ, куда онъ и отправился, такъ и теперь каждый, кто хочетъ учиться, стремится въ Москву и находить здѣсь все, что ему нужно для этого. Здѣсь къ его услугамъ: 21 высшее учебное заведеніе, 338 среднихъ учебныхъ заведеній. Если мы сюда же прибавимъ 504 низшихъ учебныхъ

заведенія, 33 воскресныхъ школы и 518 приготовительныхъ школъ и дѣтскихъ садовъ, то общее число учебныхъ заведеній въ Москвѣ выразится громадной цифрой 1,414. Изъ этого числа мужскихъ учебныхъ заведеній 577, женскихъ 459 и смѣшанныхъ 378.

По программамъ преподаванія, эти учебныя заведенія распредѣляются такъ:

Общеобразовательныхъ	1110.
Медицинскихъ	21.
Филологическихъ	58.
Педагогическихъ	4.
Техническихъ и ремесленныхъ		56.
Сельскохозяйственныхъ	5.
Коммерческихъ	55.
Худож.-музыкальныхъ	94.
Духовныхъ	6.
Военныхъ	5.

Останавливаться на описаніи каждого изъ нихъ невозможно, и мы остановимся лишь на тѣхъ, которые имѣютъ нѣчто индивидуальное и должны представлять извѣстный интересъ для читателей, знакомящихся съ Москвой.

Въ этомъ смыслѣ мы остановимся на московскихъ педагогическихъ курсахъ и на „Учительскомъ домѣ“.

Сперва о педагогическихъ курсахъ (находятся въ Грузинахъ). Учредителемъ ихъ явилось Общество воспитательницъ и учительницъ.

Имѣя одною изъ своихъ задачъ прискивать занятія своимъ членамъ и готовить ихъ къ учительской дѣятельности, Общество въ первый-же годъ своего существованія (1870 г.) признало, что ему прежде всего

необходимо употребить всѣ средства, могущія поднять уровень образованія своихъ дѣйствительныхъ членовъ. Одно изъ такихъ средствъ оно увидѣло въ устройствѣ

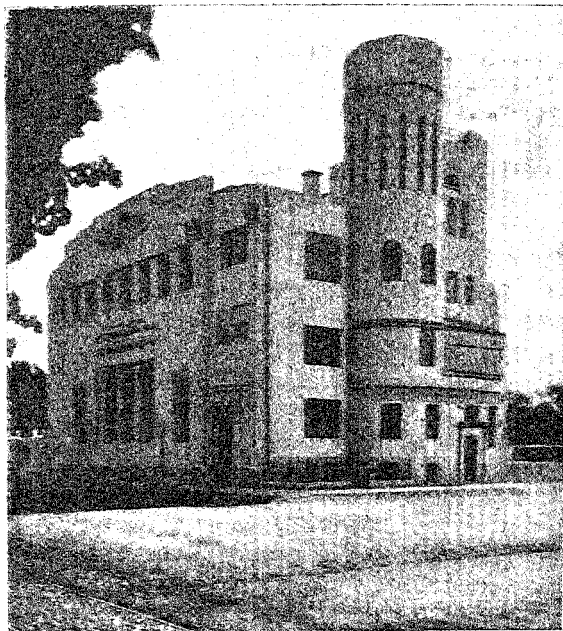

Городской садъ имени Кельиной.

педагогическихъ курсовъ, которые и начали свою дѣятельность въ 1872 году. Съ тѣхъ поръ работа курсовъ почти неизмѣнно все возрастала и возрастала, и нынѣ

педагогическіе курсы являются однимъ изъ крупнѣйшихъ просвѣтительныхъ учрежденій, созданныхъ частной инициативой.

Въ послѣдніе годы курсы значительно расширили задачу своей дѣятельности. Кромѣ приготовленія классныхъ учительницъ для начальныхъ школъ и предметныхъ преподавательницъ для младшихъ классовъ среднихъ учебныхъ заведеній и школъ повышеннаго типа, курсы готовятъ теперь специалистовъ по руководству дѣтскими садами, дѣтскими играми и гимнастикой, а также учительницъ для занятій во вспомогательныхъ классахъ съ отсталыми дѣтьми.

Съ 1907 г. курсы, идя навстрѣчу образовательнымъ нуждамъ провинціального учительства, устраиваютъ каждое лѣто систематическія лекціи по общеобразовательнымъ и педагогическимъ предметамъ.

На курсахъ читаются въ настоящее время 53 предмета, изъ коихъ 22—педагогическихъ (педагогическія психологія и патологія, исторія педагогическихъ идей, классныя шріемы преподаванія физики и химіи, организація школьнаго дѣла, обзоръ дѣтской и народной литературы и т. п.). По большинству читаемыхъ предметовъ ведутся практическія занятія; преподаваніе педагогической патологіи обслуживается институтомъ дѣтской психологіи и неврологіи, хотя необходимо замѣтить, что шріемы опредѣленія въ этомъ институтѣ такъ-называемыхъ психологическихъ „профилей“ съ научной точки зрѣнія весьма спорны. Для занятій по дѣтской и народной литературѣ при курсахъ организована постоянная книжная выставка, заключающая въ себѣ болѣе двадцати тысячъ книгъ. Для методическихъ занятій слушательницъ курсы имѣютъ школу съ четырехлѣтнимъ

курсомъ обученія, дѣтскій садъ и особый вспомогательный классъ для умственно отсталыхъ дѣтей. Общее число слушательницъ—тысяча, изъ коихъ большинство провинціальки. Одну изъ интереснѣхъ особенностей педагогическихъ курсовъ составляетъ то, что, выросши въ столь крупную просвѣдительную величину, курсы всю свою жизнь существуютъ исключительно на свои средства, не получая помощи со стороны. Какъ въ первый годъ своего существованія, когда расходный бюджетъ курсовъ не превышалъ шестисотъ рублей, такъ и теперь, при годовомъ расходѣ свыше 60 тысячъ рублей, курсы неизмѣнно черпаютъ средства существованія изъ одного и того же источника, изъ платы, вносимой слушательницами, что несомнѣнно указываетъ на то, что курсы не безъ успѣха служатъ удовлетворенію одной изъ жизненныхъ потребностей общества.

Въ крупныхъ просвѣдительныхъ учрежденіяхъ несомнѣнно долженъ быть отнесенъ и такъ - называемый „Учительскій домъ“, являющійся не только единственнымъ для Россіи, но и очень рѣдкимъ еще и въ Западной Европѣ учрежденіемъ. Домъ этотъ заставилъ изумиться посѣтившихъ его лѣтомъ 1911 г. англійскихъ учителей, заявившихъ, что ихъ союзъ, насчитывающій свыше тысячи членовъ, уже двадцать лѣтъ собирается и не можетъ создать такого учрежденія. Исторія постройки учительскаго дома очень поучительна, какъ примѣръ того, насколько русское и главнымъ образомъ московское общество отзывчиво на все, что имѣетъ отношеніе къ просвѣщенію. Только благодаря этой отзывчивости организація, насчитывающая всего около 500 членовъ, принадлежащихъ къ наименѣе обезпеченнымъ слоямъ интеллигенціи, создала приспособленное къ ея

спеціальнымъ задачамъ зданіе, стоимостью около 120 тысячъ рублей (на Малой Ордынкѣ).

Учительскій домъ—пятиэтажное зданіе съ красивымъ, разработаннымъ въ стилѣ модернизованной нѣмецкой готики фасадомъ. Просторный вестибюль ведетъ въ большой залъ съ хорами (имени жертвователя И. Д. Сытина), снабженный небольшою сценою; зимою почти ежедневно въ немъ даются спектакли, а лѣтомъ залъ занятъ учительскими курсами, на организацію которыхъ у Общества имѣется специальный пожертвованный фондъ въ 50 тысячъ руб. Подъ театральнымъ заломъ въ полуподвальномъ этажѣ устроены раздѣвальни и буфетъ, сданный съ обязательствомъ продовольствовать учителей—членовъ Общества и экскурсантовъ по чрезвычайно доступнымъ цѣнамъ, причемъ за доброкачественность продуктовъ установленъ особый надзоръ отъ Общества. Во второмъ этажѣ помѣщается библиотека, насчитывающая около десяти тысячъ томовъ и особенно богатая книгами по педагогикѣ, методикѣ и дидактикѣ. Рядомъ въ прекрасно освѣщенной залѣ предположено устроить педагогическій музей. Въ этомъ же этажѣ будетъ помѣщаться кабинетъ экспериментальной педагогической психологіи, устраиваемый проф. Челпановымъ. Въ третьемъ этажѣ расположены канцелярія, залъ засѣданій и дѣтскій садъ замоскворѣцкаго родительскаго клуба. Въ четвертомъ и пятомъ этажахъ находятся устроенныя по корридорной системѣ хорошо меблированныя комнаты для учителей—членовъ Общества и приѣзжихъ (цѣны 17—20 р. въ мѣсяцъ для одного и 20—22 р. для двухъ жильцовъ въ мѣсяцъ; приѣзжіе учителя могутъ имѣть помѣщеніе за 50 к. въ сутки). Въ пятомъ же этажѣ

находится двухъярусное помещеніе для дѣтской библио-теки-читальни.

Видную роль въ культурной жизни Москвы играетъ „Общество распространенія техническихъ знаній“, со-держащее „Пречистенскіе классы для рабочихъ“, насчи-

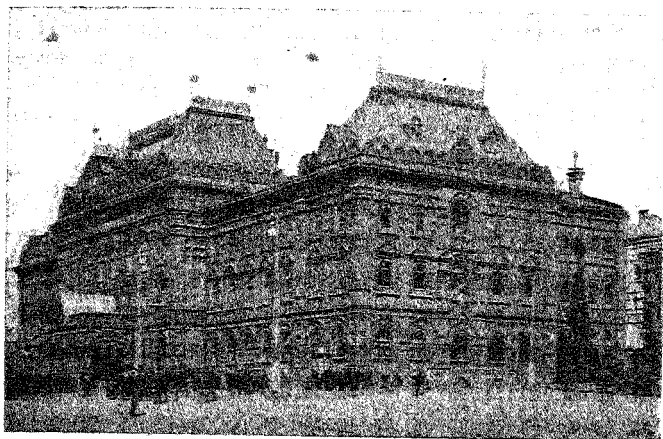

Городская дума.

тывающіе до 1,000 слушателей (о нихъ смотри выше); состоящій при этомъ Обществѣ Учебный Отдѣлъ (Н. Кислова, д. 1, кв. 4) распадается на нѣсколько комиссій, нѣкоторыя изъ которыхъ проявляютъ энергичную дѣятельность: таковыми являются „Комиссія по организаціи домашняго чтенія“, „Комиссія по устройству заграничныхъ экскурсій“ (бюро ея на Поваревой, д. 10). „Историческая Комиссія“, выпустившая цѣлый рядъ историческихъ изданій, „Комиссія по завѣдыванію

Педагогическимъ музеемъ наглядныхъ пособій“ и проч. „Московское Общество грамотности“, когда-то проявлявшее энергичную дѣятельность, сейчасъ работаетъ довольно вяло.

Многія высшія и среднія учебныя заведенія Москвы созданы и поддерживаются на частныя средства, и городское самоуправленіе въ ихъ жизни никакого участія не принимаетъ или принимаетъ самое незначительное участіе, изъ чего, однако, вовсе нельзя заключить, что оно къ вопросамъ народнаго образованія относится равнодушно. Отнюдь нѣтъ. Московское городское самоуправленіе главное свое вниманіе обратило на начальное образованіе, и нужно отдать должную справедливость ему въ томъ, что дѣло начальнаго образованія въ Москвѣ, особенно за послѣднее десятилѣтіе, быстро прогрессировало какъ въ отношеніи числа школъ, такъ и числа учащихся въ нихъ; расходы на народное образованіе росли весьма быстро: еще въ 1909 году на это было затрачено только 2.770,000 руб., а затѣмъ:

въ 1910 г.	3.176,000 руб.
„ 1911 г.	3.700,000 „
„ 1912 г.	4.500,000 „

Такимъ образомъ, въ 1912 г. болѣе чѣмъ въ предыдущемъ, на 800 тысячъ рублей. За три года расходы эти возросли на 1.700,000 руб., т.е. на 60%. Ростъ расходовъ за послѣдніе годы выразился въ слѣдующихъ цифрахъ: въ 1909 году на народное образованіе затрачено 15,7% расходнаго бюджета, въ 1910 году—19,4%, въ 1911 г.—20%, въ 1912 г.—21,5% бюджета въ 21 миллионъ руб. Необходимо, впрочемъ, замѣтить, что быстрый ростъ расходовъ въ 1911 г. и въ 1912 г. въ

значительной степени долженъ быть отнесенъ за счетъ полученія Москвой казеннаго пособія на осуществленіе всеобщаго обученія въ размѣрѣ 450 тыс. руб. ежегодно.

Главная доля въ $4\frac{1}{2}$ -милліонномъ расходѣ на народное образованіе въ 1912 г. приходится именно на начальныя училища, бюджетъ которыхъ исчисленъ въ наступающемъ году въ $3\frac{1}{2}$ милл. руб. Число учащихся въ нихъ дѣтей поднялось съ $43\frac{1}{2}$ тысячъ въ началѣ 1909—10 учебн. года до $57\frac{1}{2}$ тысячъ въ началѣ 1911—1912 уч. года. Число учащихся (старшихъ и классныхъ) въ городскихъ начальныхъ школахъ въ настоящее время достигло 1,571 человекъ, а вмѣстѣ съ законоучителями и преподавателями пѣнія и рисованія—2,175 человекъ. Несмотря на быстрый ростъ указанныхъ расходовъ, городскимъ самоуправленіемъ ничего не было сдѣлано въ послѣдніе годы для улучшенія матеріальныхъ условій существованія своихъ учащихся, и съ сильнымъ вздорожаніемъ жизни въ Москвѣ положеніе ихъ представляется довольно затруднительнымъ. Особенно недостаточнымъ является размѣръ вознагражденія наиболѣе многочисленной категоріи учащихся (1.250 чел.)—младшихъ (классныхъ) учительницъ и учителей,—получающихъ за свой тяжелый трудъ 460 руб. (съ прибавками по 40 руб. въ теченіе пяти первыхъ трехлѣтій службы) въ годъ и меблированную комнату при школѣ (или 240 квартирныхъ денегъ). Этотъ основной окладъ въ 460 руб. былъ установленъ въ 1899 г., т.-е. при совершенно иныхъ цѣнахъ на жизненные припасы, и въ то уже время онъ считался минимальнымъ, будучи выведенъ путемъ подсчета лишь самыхъ необходимыхъ расходовъ одинокаго учащаго. Въ этомъ отношеніи Петербургъ оставилъ Москву далеко позади себя. Тамъ основной окладъ учащимъ городскихъ школъ издавна составлялъ 600 р.

и, несмотря на это, нѣсколько лѣтъ назадъ городъ нашель необходимымъ, въ виду вздоружанія жизни, повысить его до 720 р., сверхъ чего имъ отпускается 180 р. взамятъ квартиры и даются прибавки по 72 р. черезъ каждое изъ пяти первыхъ пятилѣтій службы.

Говоря о школьномъ дѣлѣ въ Москвѣ, нельзя не отмѣтить того, что прогрессу въ количественномъ отношеніи не сопутствовалъ такой-же прогрессъ во внутренней, качественной сторонѣ школьнаго дѣла. Въ этомъ отношеніи судьба московской городской школы менѣе счастлива, чѣмъ школы Петербурга. Тогда какъ въ послѣднемъ ростъ и развитіе городскихъ школъ происходили подѣ руководствомъ столь выдающагося и просвѣщеннаго дѣятеля, какъ покойный редакторъ „Вѣстника Европы“ М. М. Стасюлевичъ, московскія городскія школы лишены были при своемъ зарожденіи и развитіи столь высоко стоящихъ руководителей, и постановка преподаванія въ школахъ издавна отличалась своимъ сухимъ, формальнымъ характеромъ, съ непомѣрнымъ преобладаніемъ грамматики. Такое направленіе школы дано было ей ея руководителями и поддерживалось экзаменационными требованіями. Съ быстрымъ ростомъ числа училищъ, не сопровождавшимся ростомъ числа педагоговъ-руководителей, дѣятельность этихъ послѣднихъ совершенно растворилась въ массѣ школъ, и послѣднія остались въ дѣйствительности внѣ всякаго педагогическаго руководства и наблюденія. Однако, старыя традиціи въ дѣлѣ преподаванія оказываются могущественными, и сухое, безжизненное направленіе, нѣкогда навязанное московской школѣ ея начальствомъ, продолжаетъ по инерціи жить въ ней и по сейчасъ. Это должна была признать и городская управа въ

своимъ отчетѣ объ экзаменахъ въ 1908—1909 учебномъ году.

• Дѣлу развитія чтенія среди трудовыхъ слоевъ московскаго населенія служить московское общество без-

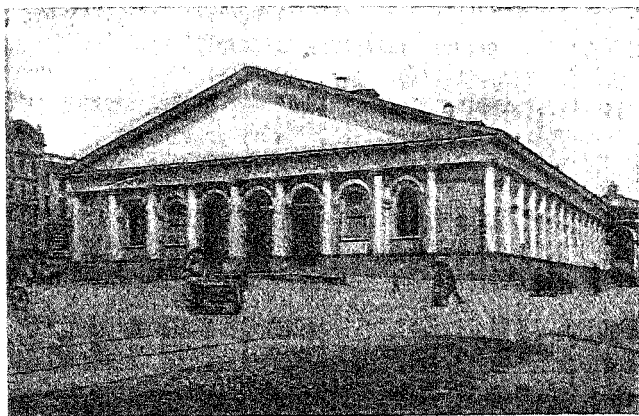

Городской манежъ.

платныхъ народныхъ библіотекъ. Обзоръ дѣятельности этого общества показываетъ, что читаютъ трудовые слои столичнаго населенія, каково ихъ отношеніе къ книгѣ, растетъ или уменьшается спросъ на книгу въ этой средѣ и т. п.

Двѣнадцать библіотекъ названнаго общества разбросаны по окраинамъ и пригородамъ Москвы. Библіотеки обслуживаютъ наименѣе обезпеченное матеріально и наиболѣе нуждающееся въ просвѣщеніи населеніе.

Главный контингент ихъ читателей—фабричные и заводскіе рабочіе, служащіе въ разныхъ торговыхъ и промышленныхъ заведеніяхъ, торговцы, ремесленники, домашняя прислуга и проч.

Число читателей во всѣхъ бібліотекахъ увеличилось за послѣдній отчетный годъ съ 8,938 предыдущаго года до 10,615: количество посѣщеній—съ 89,638 до 92,580; количество выданныхъ книгъ—съ 98,416 до 120,724. Такимъ образомъ, спросъ на книгу среди трудовыхъ слоевъ московскаго населенія значительно поднялся.

Большинство всѣхъ выданныхъ книгъ—беллетристика (87,6%). Больше всего читаютъ Л. Н. Толстого (во всѣхъ бібліотекахъ), А. К. Толстого, Тургенева, Вс. Соловьева, Салиаса, Достоевскаго, Сенкевича, Гоголя, Ж. Верна, Некрасова, Горькаго, Чехова, Непрочича-Данченко, Майнъ-Рида и т. д. Библіотеки отмѣчаютъ значительное паденіе спроса на произведенія новѣйшихъ писателей; особенно это замѣтно по отношенію къ сборникамъ „Знанія“.

Интересно распредѣленіе читателей по занятіямъ. Громадное количество читателей, а именно 4,482 изъ 10,615 (42%)—заводскіе, фабричные и ремесленные рабочіе, за ними слѣдуютъ служащіе въ казенныхъ, земскихъ, городскихъ и другихъ общественныхъ учрежденіяхъ (15,2%), служащіе въ разныхъ торговыхъ и промышленныхъ учрежденіяхъ (13%), торговцы и ремесл.-хозяева (11,6%) и домашняя прислуга (2,1%).

Большинство читателей (библіотекъ—учащіяся въ начальныхъ школахъ или окончившіе курсъ ученія въ нихъ. Около половины всѣхъ читателей (53%) находятся въ возрастѣ отъ 15 до 20 лѣтъ и только $\frac{1}{5}$ всѣхъ читателей старше 20 лѣтъ.



VII.

Москва въ политическомъ отношеніи.

Въ политической жизни Россіи Москва всегда играла выдающуюся роль. Уже въ описаніи исторіи Москвы мы видѣли, что Москва давала тонъ всей политической жизни Руси и сама служила выразительницей политическаго настроенія всей страны. Съ Петра Великаго, перенесшаго тронъ изъ Москвы въ Петербургъ, Москва не утратила своей роли—барометра политическаго настроенія страны. По своему географическому положенію и по своему торговому значенію, болѣе тѣсно связанная со всей страной, чѣмъ сѣверная столица, Москва отражала, сконцентрировывала въ себѣ, какъ въ фокусѣ, лучи политическаго настроенія Россіи. Въ этомъ отношеніи Москва, болѣе чѣмъ въ какомъ иномъ, оправдывала, и оправдываетъ и теперь, издавна данное ей названіе „сердце Россіи“; политическій пульсъ ея бьется въ униссонъ съ пульсомъ всей страны, а часто и сильнѣе, но не слабѣе. Когда въ 1905 году всю Россію охватила волна революціоннаго движенія, послѣднее въ Москвѣ нашло наиболѣе рѣзкое отраженіе, выразившись въ вооруженномъ возстаніи. Въ борьбѣ съ революціей правительство должно было потратить наиболѣе энергіи, силы и времени именно въ

Москвѣ, гдѣ успокоеніе наступило много позже того, какъ оно наступило въ провинціи и въ Петербургѣ, гдѣ, впрочемъ, особыхъ волненій тогда и не было.

Въ настоящее время мы имѣемъ очень демонстративный показатель политическаго настроенія страны. Этимъ показателемъ служатъ результаты выборовъ въ Государственную Думу и число голосовъ, поданныхъ за представителей той или иной партіи. Понятно, что на основаніи этихъ данныхъ нельзя вполне точно судить о политическихъ убѣжденіяхъ всего населенія, такъ какъ въ выборахъ подавляющее большинство населенія не участвуетъ, но во всякомъ случаѣ эти данныя—важный показатель для характеристики политическаго настроенія страны.

Извѣстно, что при первомъ избирательномъ законѣ, допустившемъ къ избирательнымъ урнамъ значительное большинство населенія, страна дала исключительно оппозиціонную Думу. Такой же результатъ дали выборы и во вторую Думу. И только измѣненіе избирательнаго закона дало возможность получить Думу, въ которой на лѣвыхъ скамьяхъ оказались представители партіи к.-д. и немногіе трудовики и с.-д.

Каковы же политическія убѣжденія населенія Москвы? Выборы въ Государственную Думу за три думскія сессіи говорятъ слѣдующее.

На выборахъ боролись легализованныя и нелегализованныя партіи. Къ первымъ относились и относятся: союзъ 17 октября, союзъ русскаго народа и торгово-промышленная партія. Эта послѣдняя партія при выборахъ въ первую Думу вошла въ блокъ съ октябристами, а затѣмъ, какъ политическая партія, перестала существовать. Къ нелегализованнымъ партіямъ относятся: партія народной свободы (иначе: конституціонно-

демократическая партія, или короче: к.-д., кадеты), народно-соціалистическая партія, социаль-демократическая партія, крестьянскій союзъ, социаль-революціонная партія. При выборахъ въ третью Думу всѣ эти партіи, исключая к.-д., составили блокъ.

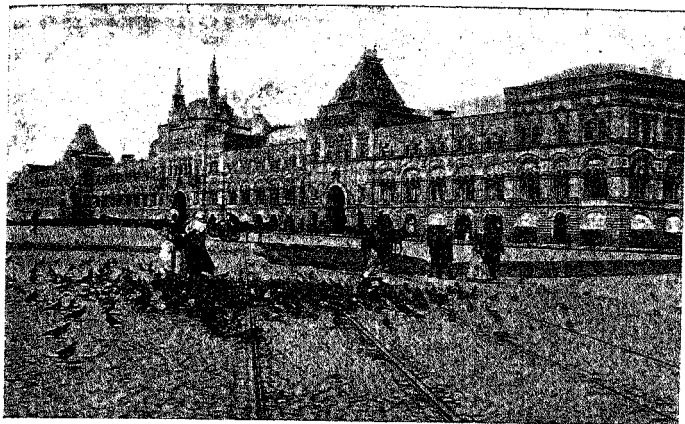

Новые торговые ряды.

Выборы выяснили, что подавляющее большинство московскаго населенія сочувствуетъ лѣвымъ партіямъ и, главнымъ образомъ программѣ партіи к.-д., по крайней мѣрѣ тѣ изъ москвичей, которые участвовали въ выборахъ. Не слѣдуетъ, впрочемъ, забывать и того, что, вѣроятно, немалое число избирателей подавали свои голоса за кандидатовъ к.-д., чтобы не разбивать голосовъ, хотя при иныхъ условіяхъ всѣ они, можетъ быть, голосовали бы за болѣе лѣвыхъ кандидатовъ.

Въ итогѣ московскіе выборы въ Государственную Думу дали слѣдующее:

Всѣхъ избирателей было внесено въ списки:

при первыхъ выборахъ	56,428
.. вторыхъ	54,866
.. третьихъ	46,429
.. четвертыхъ	51,276

Изъ нихъ участвовали въ выборахъ:

1-ыхъ	41,731	или	74%
2-ыхъ	39,815	..	72,6%
3-ыхъ	31,807	..	68,5%
4-ыхъ	34,847	..	67,9%

Эти процентныя данныя показываютъ, что избиратели проявили къ выборамъ достаточный интересъ и въ этомъ отношеніи превзошли избирателей въ государствахъ Западной Европы, гдѣ процентъ избирателей, являющихся къ урнамъ, стоитъ ниже. Меньшій интересъ проявили избиратели при выборахъ въ третью Думу, но тутъ причину слѣдуетъ искать въ томъ, что съ измѣненіемъ избирательнаго закона многіе избиратели поняли, что ихъ голоса не измѣнятъ создаваемаго положенія, и воздержались отъ голосованія.

Если мы обратимся къ распредѣленію голосовъ, поданныхъ при третьихъ, вторыхъ и первыхъ выборахъ, по политическимъ партіямъ, то относящіяся сюда статистическія данныя наглядно выяснятъ политическую фizioномію московскихъ избирателей:

При *первыхъ* выборахъ (1905—1906 гг.) подано избирателями голосовъ 439,586, изъ коихъ за кандида-

монархическихъ партій	23,003
союза 17 октября	133,420
к.-д.	281,131
непартійныхъ (дикихъ)	2,032

При выборахъ во *вторую* Думу (1906—1907 гг.)
 подано голосовъ 419,492; изъ нихъ за кандидатовъ:



Новый Гостинный дворъ.

Монархическихъ партій (с. р. н.) ..	33,301
Партіи 17-го октября	101,983
К.-д.	222,526
Лѣваго блока	60,048
Дикихъ (непартійныхъ)	1,634

При выборахъ въ *третью* Думу по обѣимъ куріямъ подано голосовъ 71,828, изъ коихъ за кандидатовъ:

Монархическихъ партій	5,094
Партіи 17-го октября	20,822
К.-д.	40,094
Болше лѣвыхъ партій	5,707
Дѣлныхъ	111

При выборахъ въ четвертую Думу, по Москвѣ побѣдили по обѣимъ куріямъ кандидаты партіи к.-д. Эти выборы были знаменательны тѣмъ, что избиратели дружно отвергли кандидатуру лидера партіи октябристовъ А. И. Гучкова. Официальныя данныя о числѣ поданныхъ голосовъ пока не опубликованы и не разработаны статистическимъ отдѣломъ городской управы, почему мы ихъ и не приводимъ.

Такимъ образомъ, даже измѣненный избирательный законъ привелъ къ констатированію лѣваго большинства среди избирателей, даже тѣхъ, на поддержку коихъ считывали авторы этого закона.



VIII.

Торгово-промышленная Москва.

Уже въ исторической части описанія Москвы мы видѣли, что Москва была основана тамъ, гдѣ она стоитъ теперь, и затѣмъ возрождалась послѣ до-тла опустошавшихъ ее пожаровъ только благодаря своему крайне удобному въ торговомъ отношеніи мѣстоположенію. Уже издревле сосредоточивала она въ себѣ торговлю Руси и задавала тонъ всей торгово-промышленной жизни государства. Такое значеніе Москвы все росло и росло, и теперь Москва самый богатый изъ русскихъ городовъ.

Уже подъѣзжая къ Москвѣ, каждый чувствуетъ, что подъѣзжаетъ къ крупному торгово-промышленному пункту. Показателемъ этого служить необыкновенно большое количество товарныхъ поѣздовъ, направляющихся въ Москву и изъ Москвы. Черезъ заставы безконечной вереницей проходятъ тяжело груженныя подводы, перевозящія, какъ мы это ниже увидимъ, массу грузовъ. Не отстаетъ въ этомъ отношеніи и Москва-рѣка, по которой на баржахъ доставляются въ Москву и вывозятся изъ Москвы самые разнообразныя грузы въ теченіе всего времени, когда рѣка свободна отъ льда. Такимъ образомъ, создается для Москвы колоссальный грузооборотъ, растущій изъ года въ годъ и, напр., въ 1906

году равнявшійся 1.192.995,000 пуд. Этотъ растущій грузооборотъ только въ 1905 г., подъ влияніемъ забастовочнаго движенія, далъ поворотъ въ сторону пониженія, и Москва потеряла въ этомъ году груза около 70 миллионновъ пудовъ.

Если обратимся къ разсмотрѣнію грузооборота по категоріямъ, то увидимъ, что первое мѣсто занимаютъ транзитные грузы, прибывающіе въ Москву (по желѣзнымъ дорогамъ); второе мѣсто—мѣстные грузы, прибывающіе въ Москву; далѣе: отправляющіеся изъ Москвы транзитные грузы и, наконецъ, отправляющіеся изъ Москвы мѣстные грузы. Такимъ образомъ, ввозъ и вывозъ изъ Москвы очень великъ и неуклонно растетъ.

Большинство импортируемыхъ въ Москву грузовъ въ Москвѣ же и остается и или здѣсь же потребляется (такихъ грузовъ большинство) или же ввозный матеріалъ перерабатывается и въ такомъ уже видѣ экспортируется; первое значительно превосходитъ второе.

Въ частности, главнѣйшихъ продовольственныхъ грузовъ (пшеницы и ржи) привезено за послѣдній отчетный годъ (1907 г.) 10.187,000 пудовъ, а вывезено 1.508,000 пудовъ *). Топлива въ Москву и для самой Москвы привезено 112.430,000 пудовъ.

По Москвѣ-рѣкѣ товаровъ перевезено за послѣдній отчетный годъ 20.981,000 пудовъ на 23.623,000 рублей.

Ежедневно съ поздняго вечера и далѣе почти всю ночь тянутся къ Москвѣ возы изъ подмосковныхъ и ближайшихъ къ Москвѣ селъ и деревень. На нихъ крестьяне спѣшатъ доставить въ Москву на рыночныя площади всевозможные продукты изъ деревень, каковы: овощи, зелень, ягоды, фрукты, уголь, овесъ, сѣно, солому и т. д., чтобы утромъ все это распродать. Количество этихъ во-

*) По желѣзнымъ дорогамъ.

зовъ въ общемъ изъ года въ годъ почти не измѣняется, давая небольшія колебанія, хотя за послѣднее десятилѣтїе этотъ родъ торговли нѣсколько понизился. Въ среднемъ ежегодно такихъ возовъ съ продуктами на московскіе рынки прибываетъ 330 тысячъ.

Если теперь обратимся къ иностраннымъ товарамъ,

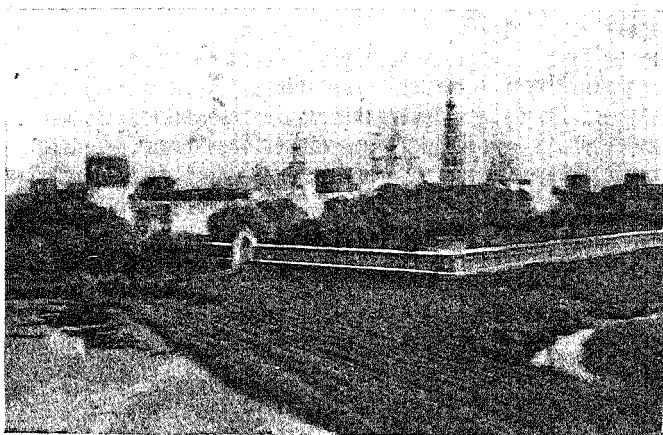

Новодѣвичій монастырь.

очищеннымъ таможенной пошлиной въ Москвѣ, то увидимъ, что Москва притягиваетъ значительное количество иностранныхъ товаровъ, и московская таможня занимаетъ по суммѣ уплачиваемыхъ пошлинъ первое мѣсто среди русскихъ таможенныхъ учреждений, причемъ дѣятельность таможни изъ года въ годъ быстро растетъ. За послѣдній отчетный годъ всѣхъ товаровъ очищено пошлиной 3.429,000 пудовъ на сумму 80.833,000 рублей, при-

чем наибольшая стоимость падаетъ на сырые и полу-обработанные матеріалы (34.364,000 р.), далѣе—жив-ненные припасы (28.041.000 р.) и, наконецъ, издѣлія (18.478,000 р.).

Денежная жизньъ Москвы сосредоточивается въ банкахъ и банковскихъ конторахъ. Первыхъ въ Москвѣ 28, а вторыхъ около 35 (въ томъ числѣ и мѣняльныя лавки).

Казалось бы, что, располагая колоссальными денежными средствами и являясь главнымъ торгово-промышленнымъ центромъ имперіи, Москва должна занимать доминирующее положеніе въ банковско-денежномъ дѣлѣ всей Россіи. Вѣдь, Москва является собственницей огромныхъ свободныхъ средствъ, питающихъ банковыя операціи, и создаетъ колоссальный вексельный матеріалъ для банковскаго учета; она обладаетъ огромными сбереженіями, помѣщаемыми черезъ посредство банковъ въ фондовыя и дивидендныя бумаги, и имѣетъ обширныя связи со всей провинціей по получкамъ и платежамъ; другими словами: во всѣхъ банковыхъ дѣлахъ и операціяхъ торгово-промышленная Москва играетъ роль совершенно исключительной важности.

Однако, это исключительно благоприятное положеніе свое въ банковско-расчетномъ дѣлѣ Москва совершенно не использовала въ смыслѣ приобрѣтенія командующей позиціи въ русской банковской операціи, что съ цифрами въ рукахъ и доказалъ одинъ изъ московскихъ финансистовъ на столбцахъ одной изъ московскихъ газетъ (...У. Р.“).

Петербургъ въ банковомъ дѣлѣ совершенно осилилъ Москву. И еще удивительнѣе, что петербургскіе банки, управляемые въ большинствѣ отставными чиновниками, прекрасно поняли, какую огромную власть надъ хозяйственной жизнью страны создаетъ банковое дѣло, а мо-

сквичи, боренные коммерсанты и промышленники, съ легкимъ сердцемъ взирали, какъ главнымъ регуляторомъ русской торговли и промышленности постепенно стала Петербургъ.

15 лѣтъ тому назадъ 35 акціонерныхъ банковъ распо-

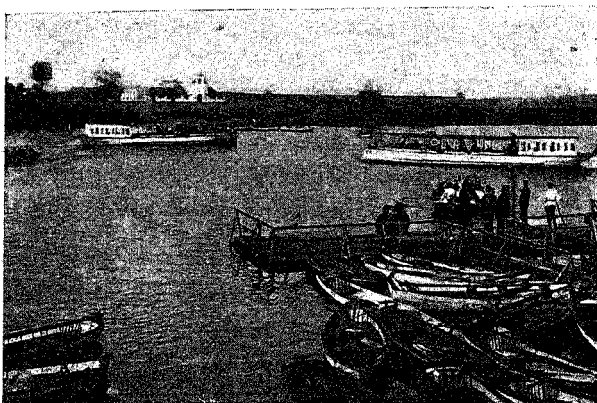

Москва-рѣка у Новодѣвичьего монастыря.

лагали только 141 провинціальными отдѣленіями, агентствами и комиссіонерствами. Теперь же такихъ провинціальныхъ учреждений имѣется уже 411, причемъ почти весь этотъ приростъ филиальныхъ отдѣленій падаетъ на петербургскіе банки.

Петербургскіе банки заняли командующее положеніе по всѣмъ банковымъ операціямъ и захватили въ свои руки всѣ свободныя денежныя средства страны, т. е. вклады, и нанесли рѣшительный ударъ финансовому гос-

подству Москвы. Въ самомъ дѣлѣ: 15 лѣтъ тому назадъ петербургскіе банки имѣли вкладовъ всего на 74 милл. рублей, московскіе—на 69 милл. руб. и провинціальныя на 165 милл. руб. Теперь петербургскіе банки сосредоточили въ своемъ распоряженіи 880 милл. руб., тогда какъ у московскихъ банковъ имѣется вкладовъ всего на 227 милл. руб., а у провинціальныхъ стало даже меньше—всего 156 милл. руб. Петербургъ повысилъ вклады въ 12 разъ, а Москва только въ три раза. 15 лѣтъ тому назадъ Петербургъ владѣлъ только 22% общей суммы вкладовъ, а теперь онъ распоряжается 70% общей суммы денежнаго матеріала для операций.

15 лѣтъ тому назадъ петербургскіе банки учитывали векселей всего на 36 милліоновъ рублей, а московскіе на 42 милл., провинціальныя на 118 милл. и государственный банкъ на 194 милл. рублей, въ настоящее время петербургскіе банки учитываютъ на 524 милл., а московскіе всего на 155 милл. руб. (провинціальныя банки и государственный банкъ цифру учетовъ почти не измѣнили). Другія банковыя операціи подверглись такой же участи.

Даже одинъ изъ старѣйшихъ и солиднѣйшихъ московскихъ банковъ—Купеческій, бывшій когда-то средоточіемъ банковской жизни Москвы, опустился сейчасъ до второстепенной роли. Обладая громадными капиталами, онъ не сумѣлъ своевременно охватить своими операціями провинцію и уступилъ свое первенство болѣе молодымъ, но болѣе энергичнымъ банкамъ. Финансовое господство Москвы такимъ образомъ потерпѣло крахъ.

Учрежденіями мелкаго кредита служить въ Москвѣ ломбарды и ссудныя кассы. До 1890 г. считалось ихъ

до 50, но послѣ того, какъ евреямъ содержать эти кассы въ Москвѣ было запрещено (благодаря воспрещенію евреямъ жить въ Москвѣ), число ихъ рѣзко сократилось,

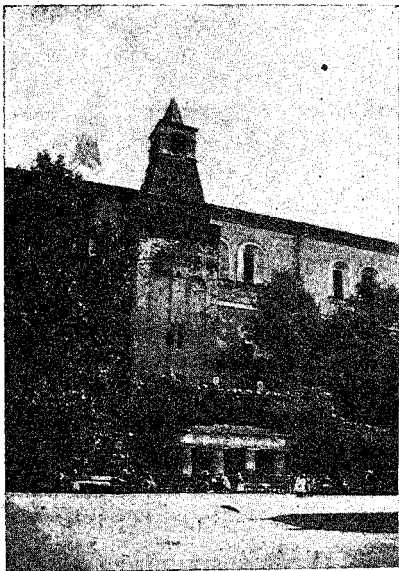

Александровскій садъ.—Гротъ.

и сейчасъ въ Москвѣ орудуютъ шесть ломбардовъ и товариществъ для ссуды подѣ закладъ движимаго имущества; всѣ они имѣютъ 28 отдѣленій, разбросанныхъ въ различныхъ частяхъ города. Среди нихъ: ссудная казна (иначе: казенный ломбардъ) при государственномъ бан-

къ и городской ломбардъ. Послѣдній заслуживаетъ особаго описанія, какъ серьезное предпріятіе городского самоуправленія, имѣющее очень важное экономическое значеніе для столичнаго населенія.

Существуетъ московскій городской ломбардъ съ 1896 года. За первыя 15 лѣтъ своего существованія онъ принялъ 5.260,320 закладовъ на сумму 52.751,697 рублей 49 копѣекъ. Въ среднемъ каждая ссуда равнялась, такимъ образомъ, приблизительно десяти рублямъ. За то же время выкуплено 4.786,524 заклада на сумму 47.092,799 руб. Продано съ аукціона 215,070 закладовъ на сумму 1.906,807 руб. Осталось за ломбардомъ 45,167 закладовъ, оцененныхъ въ 1.152,219 рублей.

Валовой доходъ ломбарда за 15 лѣтъ выразился въ цифрѣ 4.244,890 руб. при расходѣ въ 3.991,945 руб., изъ которыхъ 2.573,037 руб. пошло на содержаніе ломбарда, а остальные—на уплату процентовъ на капиталъ.

Въ теченіе первыхъ восьми лѣтъ ломбардъ неизмѣнно приносилъ убытокъ, достигшій въ общемъ до 105,980 рублей. Но съ 1904 года операціи ломбарда стали давать прогрессирующую съ каждымъ годомъ прибыль, которая за 1909 годъ равнялась 111,460 рублямъ.

Обращаясь къ дѣятельности ломбарда по мѣсяцамъ, приходится отмѣтить, что наибольшій спросъ на ссуду предъявляется московскимъ населеніемъ въ мартъ и апрѣль, т. е. передъ Пасхой. Въ эти мѣсяцы бѣднѣйшая часть московскаго населенія разстается со своимъ теплымъ верхнимъ платьемъ, которымъ начинаютъ съ этого времени заполняться кладовыя ломбарда. Всего меньше ссудъ падаетъ на февраль мѣсяць. Наибольшее ко-

личество выкуповъ приходится на сентябрь, октябрь и ноябрь мѣсяцы.

Уже по одному тому, что Москва получаетъ массу сырого матеріала и вывозитъ большое количество гото-

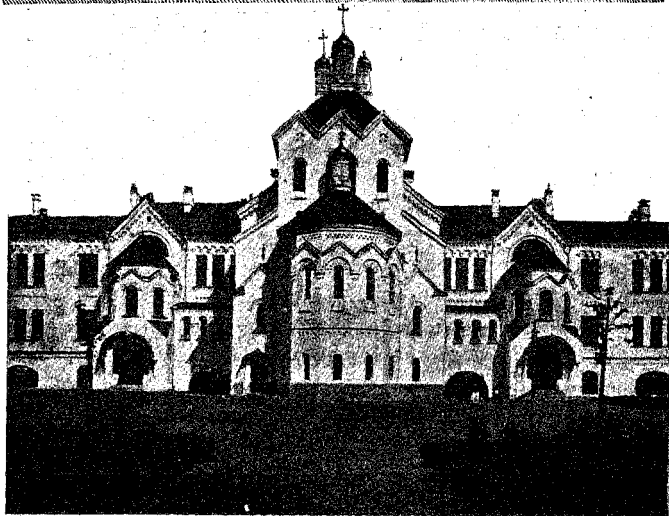

Третьяковскія благотворительныя учрежденія.

выхъ фабрикатовъ, можно заключить, что Москва сосредоточиваетъ въ себѣ помимо обширной торговой жизни и дѣятельную промышленную жизнь, что и есть въ дѣйствительности.

По журналамъ послѣдней генеральной провѣрки всѣхъ промышленныхъ заведеній въ Москвѣ 8,728 съ

150,222 рабочими, 2,492 приказчиками и 211 прочими служащими. Торговых заведений 10,119 съ 14,509 рабочими, 25,664 приказчиками и 11,829 прочими служащими. Всѣхъ вообще торгово-промышленныхъ заведений 18,847 съ 204,927 рабочими и служащими.

Наибольшее число промышленныхъ заведений сосредоточено въ Суцевской части, а именно: 1,045 заведений съ 12,129 рабочими; наименьшее число—въ Серпуховской части—179 съ 6,941 рабочими, но наибольшее число рабочихъ находится въ Пятницкой части: 18,640 въ 476 заведеніяхъ и въ Лефортовской части: 17,091 человекъ въ 363 заведеніяхъ; наименьшее число рабочихъ—въ Городской части: Зато эта послѣдняя часть, почти сплошь состоящая изъ магазиновъ, складовъ, амбаровъ и проч., сосредоточиваетъ въ себѣ наибольшее число приказчиковъ (6,763).

Среди московскихъ рабочихъ малолѣтніе составляютъ 14%, мужчины—75% и женщины—11%.

Интересно прослѣдить, какъ измѣнялась плата на рабочія руки и какъ параллельно измѣнялись цѣны на различные жизненные припасы. Мы увидимъ, что вздорожаніе жизни шло и идетъ быстрѣе, чѣмъ увеличеніе заработной платы, а иногда, несмотря на вздорожаніе продуктовъ, заработная плата падала. Это особенно относится къ голоднымъ годамъ. Въ таблицахъ указана средняя годовичная справочная цѣна въ копѣйкахъ.

Будучи однимъ изъ крупнѣйшихъ торгово-промышленныхъ центровъ, Москва является узломъ десяти желѣзныхъ дорогъ: Николаевской, Александровской (Московско-Брестской), Московско-Брянской, М.-Виндавской, М.-Курской, М.-Нижегородской, М.-Казанской (Рязанской), М.-Ярославской, Павелецкой и Савеловской. По

Единица счета	1887 г.	1888	1889	1890	1891	1892	1893	1894	1895	1896	1897
		Стои	мос	ть	жиз	ненн	ыхъ	при	пасо	въ.	
Ржаной хлѣбъ.....	90	80	83	81	111	128	97	95	82	69	84
Говядина 1 сортъ....	14	14	15	14	14	15	15	15	14	14	13
Баранина	15	14	13	14	14	13	15	16	14	14	13
Капуста кочанная....	746	1152	1095	1136	1390	1478	1193	1444	1391	1169	1586
Картофель.....	35	40	39	31	37	38	31	32	38	28	35
Мѣра	312	303	320	329	386	420	377	261	245	262	322
Овесъ обыкновенный			Сто	имѡ	сть	рабо	чихъ	ру	нѣ.		
Камешникъ	129	133	136	120	96	89	93	94	98	97	97
Кровельщикъ	125	128	134	114	98	88	100	98	95	97	94
Кузнецъ	124	126	125	128	139	123	123	120	113	100	101
Маляръ	120	125	125	109	100	91	105	101	101	98	97
Печникъ	113	112	111	104	95	88	101	98	95	94	93
Плотникъ	124	129	130	111	99	93	102	99	97	99	96
Поденщикъ	88	98	99	83	74	66	71	67	65	69	70
Поденница	67	71	80	58	48	46	46	46	49	54	51
Столяръ	125	127	145	159	144	129	125	120	109	111	112
Штукатуръ.....	124	126	126	112	99	94	100	100	99	99	97
Поденщикъ съ телѣ- гой и лошадыю.....	302	289	225	218	245	236	250	265	264	256	251

	Единица счёта.										
	1898	1899	1900	1901	1902	1903	1904	1905	1906	1907	1908
Ржаной хлѣбъ.....	95	97	85	93	96	95	96	110	123	133	135
Товарина 1 сортъ.....	14	14	14	14	15	15	16	17	18	19	21
Барянина.....	14	15	15	14	15	14	15	16	17	18	18
Капусты кочанная....	1617	1761	1494	1800	1396	1305	1301	1404	1236	1434	1672
Картофель.....	35	29	42	42	33	32	36	34	28	41	54
Овесъ обыкновенный	359	327	286	363	390	313	329	302	368	480	387
Каменищикъ.....	104	108	116	115	122	130	118	118	119	123	125
Куровельщикъ.....	104	108	115	116	123	132	121	121	125	128	127
Кузнецъ.....	112	112	121	124	131	146	125	128	129	138	138
Маляръ.....	106	110	119	117	124	132	121	121	127	130	132
Печникъ.....	103	103	116	115	123	129	120	120	123	130	128
Плотникъ.....	112	113	124	119	129	139	125	127	128	133	142
Поденщикъ.....	70	78	78	77	78	86	86	95	90	94	93
Поденщикъ.....	55	47	57	53	64	68	60	63	66	70	72
Столляръ.....	137	136	146	148	173	183	135	139	152	214	208
Штукатуръ.....	104	108	116	115	122	130	120	120	126	127	127
Поденщикъ съ тѣль- гой и лошадыю....	252	243	249	263	266	256	252	261	272	292	310
День	104	108	116	115	122	130	118	118	119	123	125
"	104	108	115	116	123	132	121	121	125	128	127
"	112	112	121	124	131	146	125	128	129	138	138
"	106	110	119	117	124	132	121	121	127	130	132
"	103	103	116	115	123	129	120	120	123	130	128
"	112	113	124	119	129	139	125	127	128	133	142
"	70	78	78	77	78	86	86	95	90	94	93
"	55	47	57	53	64	68	60	63	66	70	72
"	137	136	146	148	173	183	135	139	152	214	208
"	104	108	116	115	122	130	120	120	126	127	127
"	252	243	249	263	266	256	252	261	272	292	310

всѣмъ этимъ дорогамъ совершается колоссальный грузооборотъ; за послѣдній отчетный годъ этими дорогами перевезено (въ Москву и черезъ Москву) мѣстныхъ и транзитныхъ грузовъ малой скорости почти одинъ миллиардъ пудовъ, причемъ первое мѣсто занимаютъ дороги: М.-Курская, М.-Рязанская и Николаевская, перевезшихъ треть всего количества груза.



Новая первоклассная
гостиница въ Москвѣ

„ЛЮКСЪ - ОТЕЛЬ“

Тверская, соб. д. № 36.

**Всѣ новѣйшія
усовершенств.!**

Первоклассный ресторанъ.

IX.

Муниципальная Москва.

Городовое Положеніе, дѣйствующее въ Москвѣ, какъ всѣмъ извѣстно, крайне несовершенно и тормазитъ дѣло всесторонняго прогресса столичной жизни. Оно лишаетъ права участвовать въ самоуправленіи множество домовладѣльцевъ и всѣхъ квартиронанимателей, т. е. подавляющее большинство столичнаго населенія, и предоставляетъ это право лишь крупнымъ домовладѣльцамъ и крупнымъ купцамъ. Благодаря этому въ числѣ гласныхъ оказывается немало людей, которымъ интересы массы населенія совершенно чужды и которые ревниво оберегаютъ свои права и интересы, а также права и интересы лицъ, ихъ избравшихъ; есть и такіе, которымъ интересы городского самоуправления совершенно чужды.

Въ избирательные списки для выборовъ гласныхъ московской городской Думы на четырехлѣтіе 1913—16 гг. было внесено, напр., всего 9,428 человекъ (изъ 1.600,000 жителей Москвы). Изъ нихъ приняли участіе въ выборахъ только 2,913 человекъ, которые, однако, въ виду борьбы партій выбрали лишь 146 гласныхъ и 11 кандидатовъ, въ рукахъ которыхъ будетъ хозяйство миллионнаго города въ теченіе цѣлыхъ 4-хъ лѣтъ. На

выборахъ на предыдущее четырехлѣтіе было избрано 138 гласныхъ и 16 кандидатовъ *).

Въ результатѣ—Москва очень далека отъ благоустройства многихъ городовъ Западной Европы и многія нужды населенія ея не находятъ удовлетворенія въ дѣятельности органовъ городского самоуправления.

Смѣты доходовъ и расходовъ Москвы констатируютъ тотъ печальный фактъ, что за послѣдніе годы Москва живетъ въ долгъ, чего раньше дѣлать не приходилось. До 1903 г. включительно доходовъ не только хватало на покрытіе текущихъ расходовъ, но городское управленіе имѣло еще возможность удѣлять изъ своего обыкновеннаго бюджета значительныя суммы на одновременныя затраты. Въ 1904 году превышеніе доходовъ надъ текущими расходами равнялось 1.438,000 рублей, но въ этомъ году было израсходовано одинъ миллионъ рублей на нужды арміи и 497 тысячъ рублей на постройки, и смѣта была впервые заключена съ дефицитомъ. Съ тѣхъ поръ доходы не покрываютъ даже текущихъ расходовъ и дефициты доходятъ до 800 тысячъ рублей въ годъ.

Цифра доходовъ и расходовъ Москвы достигаетъ внушительной суммы—36.836,301 руб. 14 коп. (въ 1911 г.). Между тѣмъ эти суммы въ дѣйствительности много скромнѣе, такъ какъ въ нее входятъ наполовину статьи оброчнаго характера—доходы и расходы различныхъ городскихъ предпріятій. Если исключить эти оборотныя суммы, то останется 18½ милл. рублей въ годъ, на ко-

*) Московская городская Дума по Городовому Положенію состоитъ изъ 160 гласныхъ и по одному представителю отъ духовнаго вѣдомства и уѣздной земской управы. Исполнительнымъ органомъ Думы является городская управа въ составѣ городского головы, его товарища и девяти членовъ управы.

торыя и должны быть удовлетворены всѣ многообразныя нужды столичнаго населенія. Но и изъ этого скуднаго бюджета городъ долженъ отдать до 2.800,000 рублей на обязательное содержаніе разныхъ государственныхъ учрежденій. Въ концѣ концовъ на нужды городского

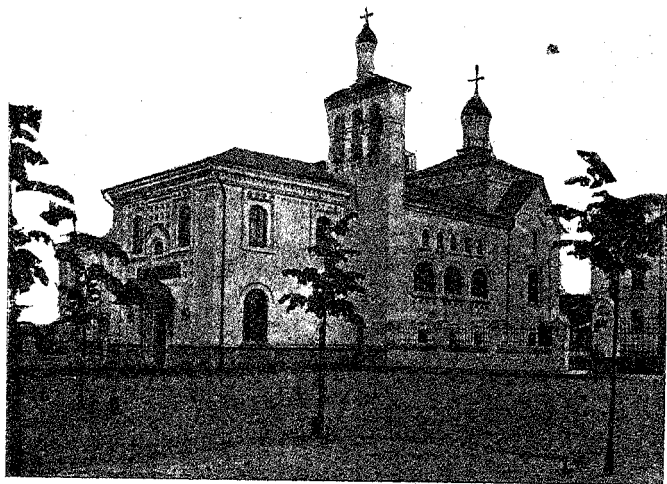

Медвѣдниковскія благотворительныя учрежденія.

хозяйства и потребности столичнаго населенія приходится лишь около 15½ милл. рублей, или въ среднемъ 10 рублей въ годъ на одного жителя. Ничтожность этого бюджета будетъ особенно демонстративна, если мы сравнимъ его съ бюджетами иностранныхъ крупныхъ городовъ. Такъ, обыкновенный бюджетъ Берлина достигаетъ

115 милл. рублей, или 56 рублей на жителя: столица Франціи расходуетъ по обыкновенному бюджету 140 милліоновъ рублей, или 50 рублей въ годъ на жителя, а Нью-Йоркъ—685 милліоновъ рублей, или 152 рубля въ годъ на жителя.

Благодаря этой скудости средствъ, положеніе городского хозяйства Москвы довольно безотраднo, какъ мы это увидимъ ниже.

Во всякомъ случаѣ доходы и расходы московскаго самоуправленія пѣтъ года въ годъ растутъ и приближительная нарастающая сумма равняется двумъ милліонамъ въ годъ, что наглядно видно изъ слѣдующей таблицы, охватывающей періодъ времени съ 1899 года по 1911 годъ:

<i>Годы.</i>	<i>Доходы.</i>	<i>Расходы.</i>
1899	12.338,487	11.721,329
1899	12.338,487	11.721,329
1900	13.288,778	13.145,056
1901	14.971,134	14.772,510
1902	17.571,973	17.465,075
1903	19.507,269	19.086,706
1904	20.473,312	20.980,746
1905	22.308,395	23.191,059
1906	24.329,881	25.722,690
1907	26.379,342	27.639,438
1908	28.588,659	29.385,645
1910	35.306,006	35.564,296
1911	39.805,022	39.613,063

Такимъ образомъ, бюджетъ за время съ 1899 г. по 1911 г. утроился, и если онъ будетъ и дальше расти съ такимъ же темпомъ, то достигнетъ, напр., бюджета Парижа черезъ 50 лѣтъ, а бюджета Нью-Йорка черезъ

три звѣка! Ускорить этотъ печальный темпъ можно лишь измѣненіемъ условій, создаваемыхъ дѣйствующимъ Городовымъ Положеніемъ, другими словами—перенесеніемъ въ Москву условій муниципальной жизни Парижа, Нью-Йорка и т. д.

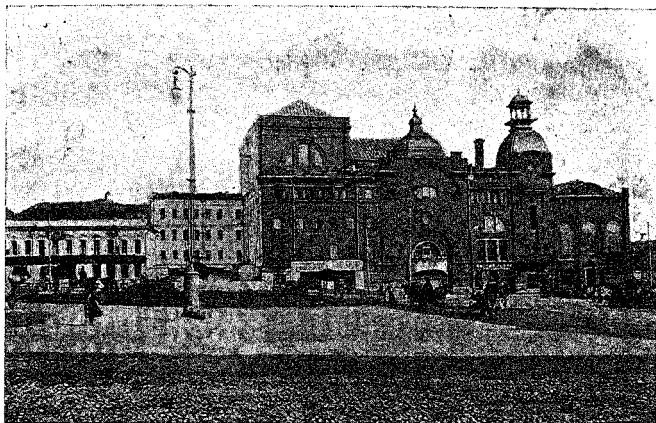

Старая Триумфальная площадь.—Театръ «Буфъ».

Москва обладает довольно значительными капиталами—неприкосновенными и специальными. Такъ, къ 1 января 1911 г. ихъ было въ распоряженіи городского управленія на сумму 20.139,049 рублей, а именно процентныхъ бумагъ на 15.789,933 руб. 50 коп. и наличными 4.349,095 руб. 50 коп.

Въ томъ числѣ капиталовъ неприкосновенныхъ (благотворительныхъ, больничныхъ, на народное образова-

ние и др.) состояло процентными бумагами 11.822,917 руб. и наличными 65,933 руб. Капиталовъ специальныхъ (строительныхъ и сданныхъ на храненіе): процентными бумагами—3.391,895 руб. и наличными—4.235,155 руб. Капиталовъ депозитныхъ (церковныхъ, благотворительныхъ обществъ при больницахъ и др.). процентными бумагами—319,641 руб. и наличными—2.066 руб. Капиталовъ, принадлежащихъ училищамъ: процентными бумагами—255,500 руб. и наличными—5,925 руб.

Крупнымъ расходомъ въ бюджетъ Москвы являются расходы на городскія предпріятія, имѣющія для населенія столицы большое значеніе; таковы: водопроводъ, канализація, ломбардъ, трамвай и проч.

Водопроводъ. Балансъ этого предпріятія на 1 января 1911 г. выразился цифрой 34.562,647 руб., причѣмъ имущество городского водопровода оцѣнено въ 29.407,586 руб. Валовой доходъ отъ водопровода за 1910 г. достигъ 3.059,090 руб. Общая сумма расходовъ по содержанию составляла 2.784,117 руб.

Изъ года въ годъ потребленіе воды растетъ и въ настоящее время ежедневное потребленіе воды равно 10 милліонамъ ведеръ. Однако, такимъ количествомъ воды вся потребность столицы въ водѣ далеко не удовлетворяется. И до сихъ поръ еще кранъ водопровода на кухнѣ во многихъ районахъ Москвы считается роскошью, и въ этихъ мѣстахъ можно наблюдать тотъ же способъ пользованія населенія водою, какой наблюдался въ первые годы основанія Москвы, а именно: шагающихъ по улицамъ бабъ съ корытлами и ведрами съ

водою на плечахъ, идущихъ отъ водоразборнаго крана на ближайшей площади или отъ колодца; а водовоза, развозящаго воду, можно встрѣтить и на центральныхъ улицахъ. Виновато въ этомъ не только городское самоуправленіе, не расширяющее водопроводной сѣти, но

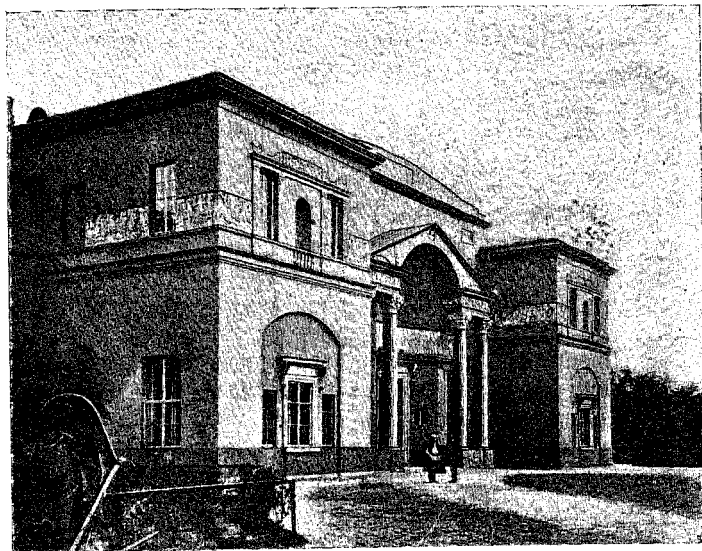

Домъ скаковаго О-ва на Ходынскомъ полѣ.

виноваты и не въ мѣру расчетливыя домовладѣльцы, не присоединяющіе своихъ владѣній къ водопроводной сѣти. Экономя въ водѣ, городская управа лишаетъ столицу и правильной поливки. Лѣтомъ поливается едва четвертая часть городскихъ проѣздовъ, благодаря чему вся столица задыхается въ пыли.

Канализация, тѣсно связанная съ водоснабженіемъ, составляетъ крупное хозяйственное предпріятіе въ рукахъ столичнаго городского самоуправленія и имѣетъ первостепенное гигиеническое значеніе.

Къ 1 января 1911 г. вся столичная канализаціонная сѣть вмѣстѣ съ соединительными вѣтками имѣла въ длину свыше 338 верстъ (169,146 саж.); число канализаціонныхъ владѣній за годъ составило 5,045. Все предпріятіе оцѣнивается въ 20.102,129 руб.; капиталъ предпріятія составляетъ 990,448 руб.; долговъ по облигаціоннымъ займамъ было не погашено 16.770,730 руб., причемъ сборъ за пользованіе канализаціей составилъ въ отчетномъ году 2.246.976 руб. Общее количество сточной жидкости было 1.792.468,000 ведеръ.

Въ такомъ большомъ городѣ, какъ Москва, громадную роль должны играть средства сообщенія. Когда жителю Москвы нѣсколько лѣтъ тому назадъ надо бывало поспѣть изъ одного конца Москвы на другой, — напр., изъ Бутырокъ къ Семеновской заставѣ и обратно, или отъ Покровской заставы въ Дорогомилово и обратно, — то передъ нимъ вставала весьма серьезный вопросъ, такъ какъ пройти пѣшкомъ все это разстояніе было едва ли мыслимо, потому что на это ушло бы нѣсколько часовъ времени; нанять извозчика на такое разстояніе было не каждому по карману; оставалось пользоваться архаической конкой, которая вдобавокъ ходила по весьма немногимъ улицамъ, ходила медленно, необыкновенно долго простаивая на такъ-называемыхъ разъѣздахъ въ ожиданіи встрѣчнаго вагона, который либо съ рельсовъ гдѣ-то сошелъ, либо самъ на какомъ-либо разъѣздѣ томится въ ожиданіи встрѣчнаго вагона. Долго Москва довольствовалась такими путями сообщенія, пока городское самоуправленіе не взяло это дѣло въ

свои руки и выполнило его прекрасно. Въ настоящее время по всѣмъ радіальнымъ улицамъ проходятъ электрическіе трамваи, соединяя всѣ окраины съ центромъ города, а двѣ круговыя линіи соединяютъ между собою

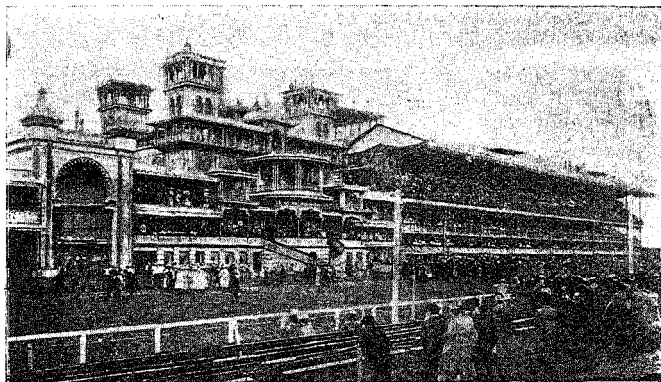

Трибуны на скачкахъ.

всѣ линіи. Въ настоящее время городъ владѣетъ трамвайными линіями длиною въ 125 верстъ двойного пути.

Имущества городского самоуправленія таковы (на 1 января 1911 года):

А. Недвижимыя имущества и ихъ стоимость:

Земельные участки въ чертѣ города	6.633,482 р.
„ „ внѣ черты „	1.469,961 „

Участки, приобретенные для урегулирования улиц	1.571,619 ..
Воинскія помѣщенія	12.033,204 ..
Соляной дворъ и мировой съѣздъ	956,187 ..
Полицейскіе дома и кордегардіи	4.961,279 ..
Пожарное депо	450,462 ..
Строенія въ Сокольникахъ, на Воробьевыхъ горахъ и бульварахъ	214,564 ..
Мосты и плотины	936,009 ..
Городскія училища	1.844,511 ..
Третьяковская галерея	205,260 ..
Народный домъ и Тургеневская читальня	97,976 ..
Учрежденія общественнаго призрѣнія	5.156,868 ..
Больницы	14.127,818 ..
Амбулаторіи и родильные дома	933,605 ..
Ретирады и свалки	160,789 ..
Городскіе дома	4.487,057 ..
Бани	299,604 ..
Лавки	303,899 ..
Водокачки	110,554 ..
Павильоны, эстрады и навѣсы	73,859 ..
Строенія въ имѣніяхъ	193,623 ..
Рукавишниковскій пріютъ и Фидлеровское отдѣленіе	920,334 ..
Прочія имущества	106,368 ..
<hr/>	
62.044,982 р.	

В. Движимыя имущества:

Въ казармахъ, полиц. домахъ и арестномъ домѣ	173,539 р.
--	------------

Въ мировыхъ учрежденіяхъ	6,229 „
Въ пожарномъ депо	339,444 „
Плотины и склады камня	241,893 „
Въ училищахъ	1.098,024 „
„ Третьяковской галереѣ	1.632,059 „
„ учрежденіяхъ общественнаго призрѣнія	336,697 „
„ больничныхъ учрежденіяхъ	1.602,806 „
„ другихъ учрежденіяхъ	188,741 „
	<hr/>
	5.619,507 р.

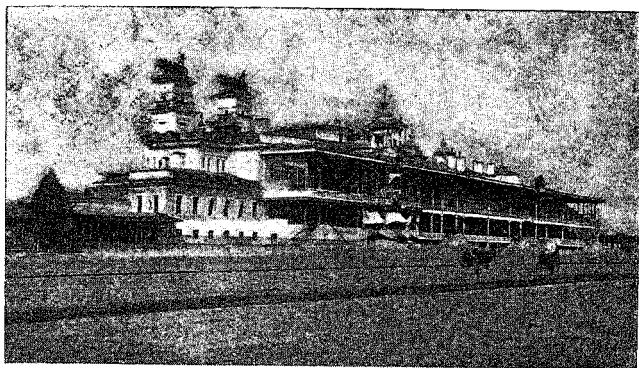

Трибуны на бѣгахъ.

С. Имущества городскихъ предприятий:

Водопроводъ	29.407,586 р.
Бойни	3.849,597 „

Городскія желѣзныя дороги	34.106,349	„
Газовый заводъ	5.864,671	„
Канализація	17.072,836	„
Ассенизаціонный обозъ	97,421	„
Городская прачечная	323,183	„
Типографія	44,163	„
Электрич. станція (для освѣщенія)	55,669	„
Аптекарскій складъ	6,593	„
Ломбартъ городской	7.435,045	„
Работный домъ	564,704	„

98.827,822 р.



X.

Преступность Москвы.

Чѣмъ больше городъ и чѣмъ болѣе въ немъ богатаго элемента, тѣмъ рѣзче въ немъ выражена бѣдность. Таки какъ бѣдность играетъ въ этиологии преступленія выдающуюся роль, то можно было бы ожидать въ Москвѣ значительнаго развитія преступности и именно значительнаго развитія преступленій противъ жизни и имущества гражданъ. Дѣйствительность между тѣмъ показываетъ обратное: за 1897—1904 годы на сто тысячъ столичнаго населенія (Москва и Петербургъ) приходится осужденныхъ общими судами 72 человѣка, а въ другихъ городахъ—97 человѣкъ. Зато столичная жизнь съ ея сутолокой, по даннымъ, разработаннымъ А. Трайнинимъ и по его словамъ, развиваетъ иное: особую уголовную неуловчивость вслѣдствіе невозможности удержать въ законныхъ границахъ непрерывно соприкасающіяся людскія массы. И дѣйствительно, въ отношеніи мелкихъ уголовныхъ проступковъ (нарушеній общественной тишины и спокойствія, Паспортнаго Устава, оскорбленія чести и т. д.) столицы оказываются впереди провинціи: въ то время какъ на 100 тысячъ столичнаго населенія приходится осужденныхъ мѣстными судами 223 человѣка, на 100 тысячъ жителей провинціальныхъ городовъ—

лишь 178. Въ смыслѣ возникновенія уголовныхъ преступленій среди населенія Москва опередила Петербургъ: такъ, за тѣ же 1897—1904 гг. приходится осужденныхъ мировыми судьями на сто тысячъ петербуржцевъ 211 человекъ, а на сто тысячъ москвичей—235. Это же явленіе наблюдалось и въ послѣдующіе годы, такъ что данное явленіе можетъ быть принято за правило.

Если мы прослѣдимъ движеніе дѣлъ, возникшихъ у мировыхъ судей Москвы въ теченіе десятилѣтія, то замѣтимъ, что число такихъ дѣлъ, а слѣдовательно, и преступность населенія растутъ, лишь въ нѣкоторые годы давая колебаніе въ сторону уменьшенія; данныя таковы:

1900 г.	108,346	дѣлъ.
1901 „	142,056	„
1902 „	171,056	„
1903 „	181,243	„
1904 „	198,048	„
1905 „	161,023	„
1906 „	151,486	„
1907 „	171,718	„
1908 „	190,578	„
1909 „	214,988	„
1910 „	239,006	„

Слѣдуетъ замѣтить, что за послѣдніе годы гражданскія дѣла обнаруживаютъ тенденцію къ паденію, тогда какъ уголовныя дѣла значительно возрастаютъ. Первое мѣсто среди этой массы проступковъ занимаютъ „нарушенія порядка и спокойствія“; вслѣдъ за ними дѣла о нарушеніяхъ паспортнаго устава; сосѣднее мѣсто занимаютъ оскорбленія чести, и лишь четвертое мѣсто—бражи. Вообще слѣдуетъ замѣтить, что посягательства

на имущество въ Москвѣ болѣе рѣдки, чѣмъ посягательства на личность.

Эти данныя рисуютъ преступность взрослою населенія Москвы; но совершенно иной, противоположный характеръ носить преступность несовершеннолѣтнихъ.



Воробьевы горы.

Возьмемъ для примѣра послѣдній отчетный (1910) годъ и увидимъ, что всѣхъ подсудимыхъ, не достигшихъ 17 лѣтъ, было въ этомъ году 1,688. Изъ нихъ въ проступкахъ противъ личности обвинялись лишь 5%, а въ преступленіяхъ противъ имущества 49%. Здѣсь, слѣдовательно, можно отмѣтить любопытное явленіе: взрослое населеніе Москвы посягаетъ преимущественно на личность, несовершеннолѣтнее—на имущество. Особенно ярко это сказывается на самомъ обшденномъ изъ имуществен-

ныхъ преступленій—кражѣ: въ преступности взрослыхъ она занимаетъ четвертое мѣсто, въ преступности дѣтей—первое. Почти половина несовершеннолѣтнихъ, побывавшихъ въ камерахъ мировыхъ судей,—мелкіе ворюжки. Это явленіе крайне опасное: мелкія кражи обычно являются первыми шагами преступника, создавая ему навыкъ и знакомство, превращающіе незначительнаго карманника въ крупнаго вора. Здѣсь, какъ вполне правильно отмѣчаетъ вышеназванный авторъ, г. А. Трайнинъ,—двойная опасность: переходный возрастъ и переходные проступки. И новые судьи для несовершеннолѣтнихъ, введенные въ Москвѣ, приходя на помощь несовершеннолѣтнему преступнику, отвѣчаютъ насущной потребности и значительно сократятъ число мелкихъ кражъ, а слѣдовательно и число будущихъ крупныхъ преступниковъ.

Для прирѣзня малолѣтнихъ преступниковъ существуетъ въ Москвѣ Рукавпшиковскій пріютъ, только теперь начинающій вступать на правильный путь воспитанія ввѣренныхъ ему питомцевъ. До этого пріютъ представлялъ собою нѣчто вродѣ тюрьмы съ карцерами, тѣлеснымъ наказаніемъ и т. п. Директоръ пріюта никакого представленія не имѣлъ о дѣлѣ исправленія малолѣтнихъ, и въ пріютѣ творились ужасы, на что московская пресса и общественное мнѣніе столицы не переставали указывать, требуя смѣны директора. Однако, городское самоуправленіе въ лицѣ московскаго городского головы г. Гучкова поддерживало директора и оставалось глухо къ требованіямъ общества; директоръ, чувствуя такую поддержку, продолжалъ творить свое вредное дѣло, пока не случилась страшная вещь: одинъ изъ пригнѣваемыхъ въ пріютѣ дѣтей былъ убитъ швейца-

ромъ пріюта. Дальше отмалчиваться было невозможно. Директоръ долженъ былъ покинуть пріютъ и сейчасъ же



Фили. Церковь Покрова.

получилъ должность начальника каторги на Амурской жел. дорогѣ. Въ пріютъ вошли новыя лица, которыя и ведутъ дѣло согласно требованіямъ науки.



Придворные



Поставщики

ТОВАРИЩЕСТВО

И. П. ХЛѢБНИКОВЪ, С^{-я} и К^о.

МОСКВА, Кузнецкій Мостъ.



Золотыя, серебряныя _____
_____ и ювелирныя издѣлія.

ВЕЛИЧАЙШАЯ ФАБРИКА

въ Россіи.

XI.

Общественное призрѣніе.

„Если одинъ обжирается, то это вѣрный признакъ того, что гдѣ-то тутъ-же другой голодаетъ“,—гласитъ китайская поговорка. Эта мудрость особенно примѣнима въ Москвѣ и притомъ въ буквальномъ смыслѣ. Нигдѣ такъ не ѣдятъ, какъ въ Москвѣ. Московскіе пирѣ, московскіе рестораны, московскіе повара, московская провизія славятся въ Россіи. Московскіе рестораны обычно полны, за городомъ каждую ночь шампанское льется рѣкой, въ частные богатые дома ежедневно покупается въ громадномъ количествѣ лучшая провизія и т. д., и т. д., такъ что многіе москвичи не просто ѣдятъ, но поступаютъ по приведенной выше китайской поговоркѣ. Изъ этого слѣдуетъ, что въ Москвѣ должна найти себѣ оправданіе и вторая половина поговорки,—относительно голодающихъ. И дѣйствительно, въ Москвѣ контингентъ бѣдноты очень великъ.

Однако, надо отдать справедливость московскимъ богачамъ; они не забываютъ нуждающихся. По размѣрамъ благотворительности Москва является исключительнымъ городомъ. Московскіе богачи на дѣла благотворенія жертвуютъ колоссальныя суммы. Солодовниковы, Бахрушины, Алексѣевы, Солдатенковъ, Морозовы и

другіе пожертвовали съ этою цѣлью около ста милліоновъ рублей; рядъ пріютовъ, богадѣлень, грандіозныхъ больницъ, громадныхъ домовъ, бесплатныхъ и дешевыхъ квартиръ, ночлежныхъ домовъ и т. д., и т. д. устроены и содержатся на ихъ средства. Благодаря этимъ пожертвованіямъ дѣло общественнаго призрѣнія организовано въ Москвѣ въ томъ видѣ, въ какомъ мы его видимъ въ настоящее время.

До 1894 года породъ зналъ одинъ видъ призрѣнія: въ богадѣльняхъ и въ пріютахъ. И говорить нечего, что такая постановка дѣла должна была удовлетворять лишь самую незначительную часть нуждающихся; во-первыхъ, не для всѣхъ нуждающихся могло хватить мѣста, а во-вторыхъ,—и это главное,—всегда существовалъ громадный контингентъ лицъ, которыя по той или иной причинѣ не отвѣчали требованіямъ, предъявляемымъ къ поступающимъ въ богадѣльни и пріюты, но тѣмъ не менѣе безусловно нуждались въ общественномъ призрѣніи. Кромѣ того, какъ всѣмъ это извѣстно, существуетъ громадный кадръ людей, временно нуждающихся; напр., лишился заработка по болѣзни или по иной причинѣ отецъ семейства. Чѣмъ ему жить? Обычно въ такихъ случаяхъ распродаютъ необходимыя вещи изъ хозяйства, которое разстраивается, и семья впадаетъ въ нищету, изъ которой выйти не всегда удается, и вся эта семья начинаетъ хронически нуждаться въ общественномъ призрѣніи. Между тѣмъ, приди къ ней на помощь общественное участіе во-время, и семья была бы вырвана изъ рукъ нищеты безъ особыхъ матеріальныхъ затратъ. Съ другой стороны, не каждый обращающійся за помощью дѣйствительно нуждается въ ней.

И вотъ для того, чтобы всѣ эти неправильности были сглажены, въ Москвѣ и возникла мысль объ орга-

низации „городскихъ участковыхъ попечительствъ о бѣдныхъ“, что и осуществилось въ 1895 году при содѣйствіи городского управленія. Весь городъ разбитъ на участки, и въ каждомъ участкѣ находится особое попечительство, располагающее содѣйствіемъ нѣсколькихъ

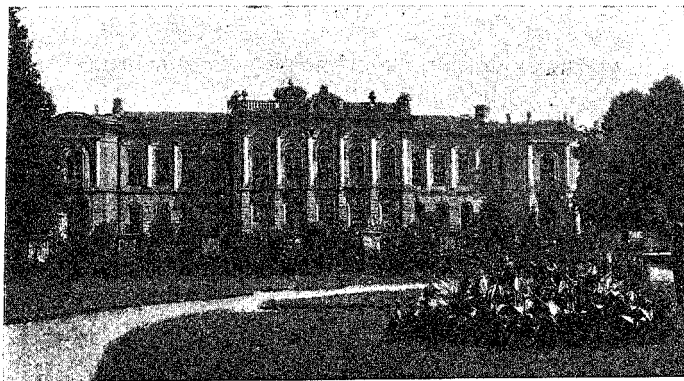

Петровско-Разумовское. Сельскохозяйственный институтъ.

тысячъ добровольныхъ сотрудниковъ. Помощь, оказываемая нуждающимся, индивидуализируется и притомъ подается въ открытой формѣ, т. е. каждый случай острой нужды подробно изслѣдуется однимъ изъ сотрудниковъ на дому, и помощь оказывается соотвѣтственно данной нуждѣ: путемъ единовременныхъ или постоянныхъ пособій деньгами, путемъ доставленія необходимой одежды, дровъ, съѣстныхъ припасовъ, предоставленія дешеваго жилища, отыскиванія заработка и т. п.

Число лиц, которымъ ежегодно оказывается помощь на дому, доходить до 25 тысячъ. Попечительства имѣють: 36 своихъ богадѣльнъ, гдѣ призрѣваются около $1\frac{1}{2}$ тысячъ престарѣлыхъ, 50 дѣтскихъ пріютовъ и яслей на 1600 дѣтей, 26 дешевыхъ квартиръ и около 20 разныхъ мастерскихъ.

На средства обыкновеннаго городского бюджета содержатся богадѣльни и дома призрѣнія, спиротскіе дома, бесплатныя квартиры, учрежденія трудовой помощи и ночлежные дома; въ послѣднихъ ежегодно получаютъ ночлегъ около $1\frac{1}{2}$ милліона лицъ. Учрежденіями трудовой помощи служатъ Работный домъ и Городской домъ трудолюбія; среднее ежедневное число находящихся въ первомъ—около 600 человекъ и во второмъ—около 1,400 человекъ. .



XII.

Окрестности Москвы.

Москва не имѣетъ красивыхъ окрестностей, и въ этомъ отношеніи Петербургъ стоитъ неизмѣримо выше ея своими островами, „Стрѣлкой“ и проч. Московскія окрестности представляютъ собою преимущественно дачныя мѣста и имѣютъ интересъ главнымъ образомъ въ этомъ смыслѣ. Многія изъ нихъ зимою совершенно пустыютъ, другія, находясь ближе къ Москвѣ, все болѣе и болѣе занимаютъ также и на зиму тѣмн, которыхъ дороговизна московскихъ квартиръ гонитъ пзъ столицы на крутой годъ.

Ближайшими къ Москвѣ окрестностями являются Петровскій паркъ и Сокольники, которые въ сущности являются непосредственнымъ продолженіемъ Москвы.

Петровскій паркъ находится за Тверской заставой и соединенъ съ Москвой трамваемъ. Миновавъ Триумфальныя ворота, мы черезъ грандіозный виадукъ около Брестскаго (Александровскаго) вокзала вступаемъ на чистенькое Петербургское шоссе, прорѣзанное бульваромъ на правую и лѣвую половины. Лѣвая половина заканчивается ипподромомъ скачекъ и бѣговъ, за которыми раскинулось громадное Ходынское поле, служащее лагернымъ мѣстомъ для войскъ московскаго гарнизона и извѣстное по ужасной катастрофѣ во время послѣднихъ коронаціонныхъ торжествъ.

Противъ бѣговъ и скачекъ расположено зданіе громаднаго загороднаго ресторана „Яра“. Дальше „Яра“ и начинается Петровскій паркъ съ вышеописаннымъ дворцомъ. Въ центрѣ парка, опоясывая небольшую рощицу, находится кругъ, гдѣ лѣтними вечерами происхо-

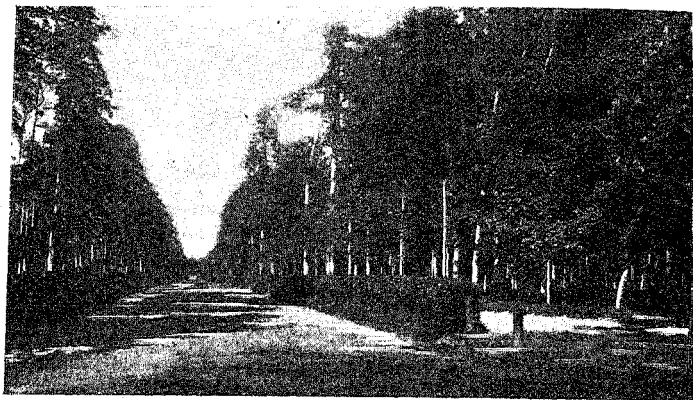

Сокольники. Майскій просѣкъ.

дятъ катанія въ экипажахъ, и сюда же выходятъ на прогулку дачники и прѣзжаютъ подышать свѣжимъ воздухомъ, тѣ неудачники, которые проводятъ лѣто въ городѣ. Огоньки дачъ и ряда расположенныхъ около круга ресторановъ и кофеенъ придаютъ по вечерамъ мѣсту довольно эффектную картину. Прежде Петровскій паркъ имѣлъ чисто фешенебельный, аристократическій характеръ, но въ настоящее время онъ все болѣе и болѣе демократизируется.

Сокольники находятся въ противоположномъ отъ Петровскаго парка концѣ Москвы (за Николаевскимъ, Рязанскимъ и Ярославскимъ вокзалами; сообщеніе по трамваю) и представляютъ собою прекрасную сосновую рощу, въ которой вырублены просѣлки. Въ прежнее время



Петровскій паркъ.

Сокольники были мѣстомъ соколиной охоты нашихъ царей. Въ самомъ началѣ рощи находится кругъ, гдѣ мѣстомъ устраиваются симфоническіе концерты. Сравнительно недалеко отъ этого круга находится мѣсто народныхъ гуляній съ качелями, каруселями, горами, столиками для чаепитія и проч. Въ Сокольникахъ очень много дачъ, но большинство ихъ дурны.

Петровское-Разумовское, хотя и примыкаетъ къ Петровскому парку, сообщается съ Москвою инымъ путемъ,

а именно через Бутырки, будучи связано съ Москвою паровымъ трамваемъ. Все Петровское-Разумовское занято дачами, изъ которыхъ многія зимнія.

Въ Петровскомъ-Разумовскомъ находится Московскій сельскохозяйственный институтъ, имѣющій образцовую ферму, скотный дворъ, оранжереи, питомники, огороды, садоводство, лѣсоводство, пчеловодство и проч.

Прекрасный видъ на Москву открывается съ Воробьевыхъ горъ, вблизи Калужской заставы (сообщеніе по трамваю, а лѣтомъ, кромѣ того, на пароходѣ или на лодкѣ). Въ прежнее время здѣсь находилось одно изъ подгородныхъ дворцовыхъ сель. Сюда уѣхалъ во время громаднаго московскаго пожара Іоаннъ Грозный. Послѣ Отечественной войны здѣсь предполагалось построить храмъ Христа Спасителя въ память избавленія Россіи „отъ нашествія двенадцати языковъ“. Теперь здѣсь расположена водонапорная станція москворѣцкаго водопровода.

Въ нѣсколькихъ верстахъ за Семеновской заставой находится село Измайлово, одно изъ любимыхъ мѣсто-пребываній царя Алексѣя Михайловича. Здѣсь въ одномъ изъ амбаровъ найденъ былъ извѣстный ботикъ Петра Великаго, „дѣдушки русскаго флота“. Около него нѣкогда существовалъ звѣринецъ, мѣсто котораго теперь занимаетъ образцовая пасѣка и дачный поселокъ.

Въ 3 верстахъ отъ Крестовской заставы расположено с. Останкино, извѣстное своимъ замѣчательнымъ дворцомъ и красивымъ мѣстоположеніемъ. Это одна изъ интереснѣйшихъ „подмосковныхъ“.

Въ нѣсколькихъ верстахъ по М.-Виндавск. ж. д. расположено село Тушино, извѣстное въ исторіи Смутаго времени: здѣсь былъ станъ втораго самозванца, „Тушинскаго вора“. Здѣсь, насколько можно судить по раскоп-

камень, уже въ глубокой древности существовало поселение, бывшее центромъ жизни всей Московской области.

Подавляющее большинство московскихъ дачныхъ мѣстъ расположены по линиямъ желѣзныхъ дорогъ, особенно по Московско-Казанской ж. д., по Ярославской

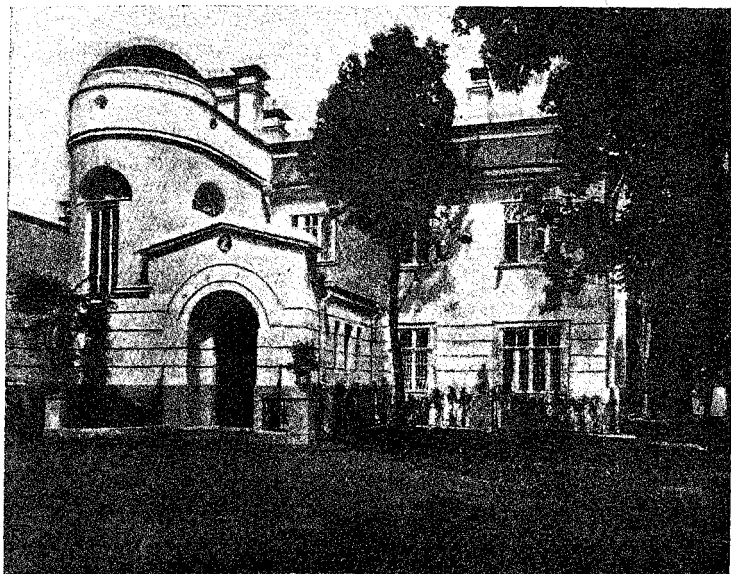

Петровский парк. Дача „Черный Лебедь“.

ж. д., по Московско-Брестской ж. д. и по Московско-Нижегородской ж. д.

По Московско-Казанской ж. д. первой дачной мѣстностью является Перово (въ 9 верстахъ отъ Москвы),

которое известно и тѣмъ еще, что въ церкви его хранятся дорогая утварь, богатая ризы и воздухи, шитые золотомъ и жемчугомъ, собственноручной работы императрицы Елисаветы Петровны.

Далѣе каждая платформа, каждая остановка поѣзда является дачною мѣстностью. Назовемъ изъ нихъ: Косино, Красково и Малаховку. При Косинѣ имѣется такъ-называемое Бѣлое озеро, на которомъ Петръ Великій имѣлъ флотилію. На другомъ озерѣ, находящемся по соседству съ Бѣлымъ озеромъ, явился нѣкогда чудотворный образъ св. Николая Чудотворца, почему озеро это носить названіе Святого озера, привлекая къ древней часовнѣ, стоящей надъ водой, массу богомольцевъ.

Красково и Малаховка славятся своимъ сухимъ, здоровымъ климатомъ и сосновымъ лѣсомъ, что привлекаетъ сюда массу дачниковъ, особенно изъ тѣхъ, которые нуждаются въ укрѣпленіи своего здоровья.

По Курской ж. д. слѣдуетъ отмѣтить село Коломенское и дачное мѣсто Царицыно.

Коломенское находится близъ ст. Перова. Здѣсь проводилъ лѣто Іоаннъ Грозный, а затѣмъ Алексѣй Михайловичъ. Весь путь отъ Коломенскаго до Москвы былъ обозначенъ высокими верстовыми столбами, откуда и происходитъ поговорка „съ коломенскую версту“.

Царицыно представляетъ живописнѣйшее мѣсто. Оно нѣкогда очень понравилось императрицѣ Екатеринѣ Великой, которая купила его (у Кантемира) и приказала архитектору Баженову строить здѣсь дворецъ. Когда дворецъ былъ близокъ къ окончанію, то императрица вдругъ приказала остановить постройку и объявила, что ни за что не станетъ жить въ этомъ дворцѣ, который показался ей мрачнымъ и похожимъ на катафалкъ. Отъ

этого дворца имѣются теперь лишь развалины. Тутъ же находится большой прудъ, вокругъ котораго разбитъ роскошный старинный паркъ.

Ярославская ж. д. безусловно является одною изъ наиболѣе красивыхъ, такъ какъ почти до самой Троицко-Сергѣевской лавры проходить по аллеѣ пустого лѣса.

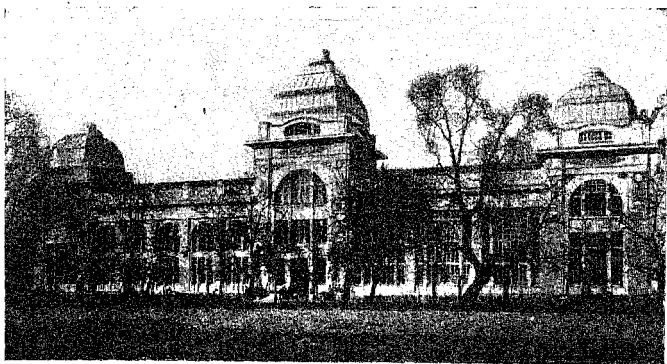

Петровский паркъ. Ресторанъ „Яръ“.

Многочисленныя дачныя мѣстности по этой дорогѣ густо населены, хотя всѣ эти мѣстности отличаются своею сыростью. Слѣдуетъ отмѣтить, что московскія дачныя мѣста вообще сыры. На 28-й верстѣ расположено одно изъ оживленныхъ дачныхъ мѣстъ, Пушкино, служащее послѣднимъ звеномъ цѣпи дачныхъ мѣстностей по Ярославской дорогѣ. Далѣе Пушкина дачь очень мало, и дачные поѣзда ходятъ обычно лишь до Пушкина.

По Брестской ж. д. дачь значительно меньше, чѣмъ

по вышеупомянутымъ дорогамъ. Первое дачное мѣсто здѣсь—Покровское-Фили, бывшее имѣніе Нарышкина, брата матери Петра Великаго. Историческое значеніе имѣеть находящаяся тутъ Кутузовская изба, въ которой 1 сентября 1812 г. происходилъ знаменитый военный совѣтъ, на которомъ Кутузовъ рѣшилъ отдать Москву Наполеону безъ боя, и храмъ постройки XVII в., являющійся типичнымъ образцомъ русскаго „барокко“.

Слѣдующая дачная мѣстность—Кунцево, извѣстное лишь находящимся тутъ прекраснымъ Солдатенковскимъ паркомъ. Дачи здѣсь сравнительно дорогія. Мѣстность сырая.



Акционерное Общество

„Пр-ки Я. ЖУКОВСКАГО“

Москва, Мясницкая, Б. Златоустинский пер.,
домъ № 6.

Телефоны: 25-99, 245-41 и 502-98.

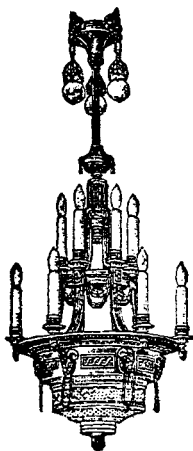

Самые большіе въ Мо-
сквѣ магазинъ и скла-
ды всякихъ принад-
лежностей для электри-
ческаго освѣщенія, ди-
намо-машинъ, электро-
моторовъ и электриче-
ской бронзы загра-
ничной.

**Собственная фабрика
электрической арматуры
(бронзы).**

**Устройство электрическаго освѣще-
нія на фабрикахъ, въ домахъ и проч.**

М.А.АНАНОВА

КОНЬЯКЪ



ШАМПАНСКОЕ „ЭРА“

КОНЬЯКИ

— В И Н А —

по качеству не уступаютъ заграничнымъ,
по цѣнѣ дешевле всѣхъ русскихъ фирмъ.

Оптовые склады: Москва, Средняя Кисловка, домъ
Волковыхъ. Телеф. 411-50.

СПРАВОЧНЫЙ ОТДЕЛЪ

В о к з а л ы.

Александровскій (бывш. Брестскій). Москва—Брестъ—Варшава—Александрово. У Тверской заставы. Линіи трамвая: №№ 1, 8, 36, 16. Тел. 21-02.

Брянскій (Москва—Брянскъ—Кіевъ). Дорогомнлово, у Бородинскаго моста. Трамв. № 4. Тел. 76-93.

Виндавскій (Москва—Рига—Виндава). Крестовская заст. Трамв.: №№ 17, 19. Тел. 24-41.

Казанскій (Рязанскій). (Москва—Казань—Саратовъ—Кавказъ). Каланчевская площадь. Трамв. №№ 4, 6, 8, 10, 12, 29, 30, 34. Телеф. 22-11.

Курскій (Москва—Тула—Курскъ—Крымъ—Сибирь). Земляной валъ. Трамв. №№ 1, 31, 18. Тел. 286-41.

Нижегородскій (Москва—Н.-Новгородъ). Тамъ же. Т. 286-41.

Николаевскій (Москва—С.-Петербургъ). Каланчевская пл. Трамв. №№ 4, 6, 10, 12, 29, 30, 34. Тел. 21-87.

Павелецкій (Саратовскій). (Павелець—Саратовъ). Зацѣпа. Трамв. №№ 13, 25. Тел. 25-41.

Савеловскій (Москва—Савелово). Бутырская заст. Трамв. №№ 27, 29. Тел. 3-14.

Ярослвскій (Москва—Ярославль—Архангельскъ). Каланчевская площадь. Трамвай №№ 4, 6, 8, 10, 12, 29, 30, 34. Телеф. 71-37 и 71-38.

Конторы спальныхъ вагоновъ.

Моск. Агентство Международн. О-ва спальныхъ вагоновъ и скорыхъ поѣздовъ.—Театральн. пр., д. Спб. стр. о-ва Т. 9-38.

Городская станція казенныхъ желѣзныхъ дорогъ.—Средніе торг. ряды, 224. Телеф. 13-73.

Отдѣленіе моск. гор. станц. казен. ж. д.—Театральный пр., д. гост. «Метрополь». Телеф. 28-87.

ИЗВОЗЧИКИ.

Въ Москвѣ таксы для извозчиковъ нѣтъ. Отъ вокзаловъ въ центръ города обыкновенные одноконные извозчики берутъ отъ 40 до 80 коп. Конецъ проѣзда по Москвѣ въ среднемъ стоитъ 20—25 коп.

Двуконные извозчики, ландо («коляски»), имѣющіеся у каждаго вокзала, берутъ отъ вокзаловъ въ центръ города отъ 1 руб. 50 коп. до 3 руб.

Такъ-называем. «лихачи» берутъ плату значительно выше.

Кромѣ извозчиковъ къ вокзаламъ высылаютъ свои кареты нѣкоторыя гостин. Плата за проѣздъ въ нихъ отъ 50 к. до 1 р.

Автомобили.

У автомобилей-извозчиковъ за проѣздъ установлена такса: днемъ съ тронхъ пассажировъ взимается за каждую первую версту 40 коп., за каждую послѣдующую 30 коп.; за большее число пассажировъ такса пропорціонально увеличивается; ночью плата увеличивается приблизительно на 20%. Автомобили имѣютъ опредѣленные мѣста для стоянки. Имѣются также и у вокзаловъ.

Трамваи.

Плата при безпересадочномъ проѣздѣ взимается:

а) До 7-ми час. утра:

За проѣздъ 2-хъ полустанцій—3 к. и 3-хъ полустанц.—5 к.

б) Съ 7-ми час. утра до 11-ти час. вечера:

За проѣздъ двухъ полустанцій—5 к., трехъ полустанцій—8 коп. и четырехъ полустанцій—10 коп.

в) Постъ 11-ти час. вечера:

Плата взимается по предыдущему съ добавленіемъ 5 коп. за каждую поѣздку.

При движеніи съ пересадкой изъ вагоновъ одной линіи

въ вагоны другой—плата взимается въ 5 коп. за проѣздъ двухъ полныхъ или неполныхъ полустанцій.

Пересадка допускается при всѣхъ пересѣченіяхъ линій, при сліянїяхъ ихъ, при развѣтвленіяхъ, а также и на всѣхъ тарифныхъ границахъ.

Пересадка допустима только одинъ разъ.

Поѣздка послѣ пересадки въ направленіи, обратномъ первоначальному слѣдованію, не допускается.



Николаевскій вокзалъ.

Передаточные билеты выдаются начиная отъ 7 час. утра до 11 час. вечера и дѣйствительны въ теченіе всего слѣдующаго за отмѣченнымъ на билетѣ часа.

Пассажиръ, получившій передаточный билетъ до 11 час. вечера и пересѣвшій въ вагонъ другой линіи въ теченіе 12-го часа ночи, при предъявленіи передаточнаго билета доплачиваетъ 5 коп.

Движеніе трамваевъ.

№ 1. Курско-Александровская: Курскій вокзалъ—Черногр.-Садовая—Мясницкая—Софійка—Неглинный пр.—Петровскій бульв.—Тверская—Александровскій вокзалъ.

№ 2. Покровско-Марьянская: Покровская застав. — Семеновская — Солянка — Лубянская площадь — Срѣтенка — Божедомка — Марьяна Роша.

№ 3. Преображенско - Серпуховская: Преображенская заст. — Покровка — Лубянская площ. — Каменный мостъ — Полянка — Серпуховская площ. — Даниловскій рынокъ.

№ 4. Преображенско-Даниловская: Преображенская заст. — Стромынка — Каланчевская площ. — Мясницкая — Охотный рядъ — Воздвиженка — Арбатъ — Смоленскій рынокъ — Бородинскій мостъ — Дорогомилловская застава.

№ 5. Преображенско-Садовая: Преображенская застава — Покровская ул. — Н. Басманная — Садовая — Смоленскій рынокъ.

№ 6. Петровско-Сокольническая: Петровск. паркъ — Страстная площ. — Б. Дмитровка — Театральная пл. — Лубянская площ. — Мясницкая — Каланчевская площ. — Сокольническая заст.

№ 7. Воробьевская: Калужская заст. — Калужское шоссе — Ноева дача — Воробьевы горы.

№ 8. Вокзальная: Александровскій вокз. — Лѣсная — Новая Божедомка — Сухаревская площ. — Каланчевская площ.

№ 10. Калужско-Преображенская: Калужская площадь — Коровій валь — Серпуховская площ. — Б. Полянка — Б. Каменный мостъ — Воскресенская площ. — Неглинный пр. — Софійка — Бол. Лубянка — Сухаревская площ. — Каланчевская пл. — Стромынка — Преображенская застава.

№ 11. Марьянско-Калужская: Марьяна Роша — Екатерининскій паркъ — Самотечная площ. — Неглинный пр. — Красная пл. — Пятницкая — Коровій валь — Калужская площадь.

№ 12. Нижегородско-Кольцевая: Покровская заст. — Таганская площ. — Солянка — Лубянская площ. — Мясницкая — Каланчевская площ. — Красносельская — Нѣмецкая — Золоторожская — Покровская застава.

№ 13. Замоскворѣцко-Петровская: Серпуховская площ. — Полянка — Болотная площ. — Каменный мостъ — Арбатская пл. — Страстная площ. — Тверская — Петровскій паркъ.

№ 15. Царицынско-Таганская: Царицынская пл. — Плющиха — Арбатъ — Страстная площ. — Трубная площ. — Лубянская пл. — Солянка — Таганская площадь.

№ 16. Спасско-Александровская: Александровскій вокз. — Б. Грузинская — Кудринская площ. — Б. Никитская — Лубянская площ. — Таганская площ. — Спасская застава.

№ 17. Арбатско-Виндавская: Новодѣвичій монаст. — Арбатъ — Воздвиженка — Театральн. площ. — Неглинный пр. — Софійка —

Б. Лубянка—Срѣтенка—1-я Мѣщанская—Виндавскій вокзалъ.

№ 18. Бутырско-Калужская: Бутырская ул.—Новослободск.—Долгоруковская—М. и Б. Дмитровки—Охотный рядъ—Волхонка—Лѣнивка—Б. Полянка—Коровій валъ—Калужская ул.—Калужская застава.

№ 19. Виндавско-Саратовская: Виндавскій вокзалъ—1-ая Мѣщанская—Срѣтенка—Лубянская пл.—Китайскій проѣздъ—Устьинскій мостъ—Садовники—Саратовскій вокзалъ.

№ 20. Богородская: Сокольническая заст.—Сокольническій проспектъ—Б. Богородская—с. Богородское.

№ 22. Прѣсененско-Семеновская: Прѣсененская застава—Кудринская площ.—Б. Никитская—Воскресенская площ.—Лубянская площ.—Мясницкая—Новая Басманная—Елоховская—Б. Семеновская—Семеновская застава.

№ 24. Царицынско-Лефортовская: Царицынская площадь—Хамовники—Остоженка—Моховая—Лубянская пл.—Покровка—Нѣмецкая ул.—Госпитальная площадь.

№ 25. Прѣсененско-Саратовская: Прѣсененская застава—Б. Прѣсененская—Б. Грузинская—Тверская—Страстная площ.—Б. Дмитровка—Красная площ.—Кузнецкая—Саратовскій вокз.

№ 27. Бутырско-Рогожская: Бутырская заст.—Долгоруковская—Б. Дмитровка—Солянка—Никола-Ямская—Рогожск. заст.

№ 29. Петровско-Каланчевская: Петровскій паркъ—Бутырская заст.—Долгоруковская—М. Дмитровка—Трубная площ.—Марсейка—Покровка—Черногрязская—Садовая—Красныя вор.—Каланчевская площадь.

№ 30. Каланчевско-Кожевническая: Каланчевская площ.—Мясницкая—Лубянская—Театральная площ.—Красная площ.—Кузнецкая—Кожевники.

№ 31. Курско-Дорогомиловская: Курскій вокз.—Покровка—Неглинная—Воздвиженка—Арбатъ—Смоленскій рынокъ—Дорогомиловская застава.

№ 34. Каланчевско-Царицынская: Каланчевская площадь—Мясницкая—Лубянская и Театральная площ.—Моховая—Волхонка—Пречистенка—Царицынская площадь.

№ 36. Александровско-Серпуховская: Александровскій в.—Лѣсная—Божедомка—Срѣтенка—Красная пл.—Пятницкая—Б. Серпуховская ул.—Даниловская слобода.

А. Бульварное кольцо: Пречистенск. ворота—Арбатская—Страстная—Трубная площ.—Срѣтенскія—Покровскія—Яузскія вор.—Москворѣцкая и Кремлевская наб.—Пречистенскія вор.

Б. Садовое кольцо: Таганская площ.—Землянка—Курскій

вокз.—Сухаревская и Самотечная пл.—Триумфальн.-Садовая—
Кудринская пл.—Смоленский рын.—Зубовская пл.—Крымский
мостъ—Калужская и Серпуховская площади—Краснохолмский
мостъ—Таганская площадь.

Петровско-Разумовская паровая: Бутырская заст.—Дми-
тровское шоссе—Н. Петровско- Разумовское шоссе—Петров-
ская академія.

Гостиницы.

- «Альпійская Роза». (Софійка, д. 4). Тел. 3—90. (Цѣна №№ отъ
2 р. 50 к.—6 р.).
- «Англія». (Тверская, д. 63). Тел. 53—31. (1 р. 25 к.—3 р. 50 к.).
- «Берлинъ». (Рождественка, д. 4). Тел. 21—39. (2 р.—8 р.).
- «Билло». (Б. Луб., Варсонофьевскій пер., д. 17). Тел. 26—12.
(2 р. 50 к.—12 р.).
- «Б. Московская». (Воскресенск. пл., д. 1). Тел. 3-96. (2 р. 50 к.—
15 руб.).
- «Б. Сибирская». (Б. Златоустовскій пер., д. 6). Тел. 14-96.
(1 р. 75 к.—15 р.).
- «Б. Парижъ». (Тверская, д. 12). Тел. 2-82-55. (1 р. 75 к.—20 р.).
- «Боярскій Дворъ». (Старая пл., д. 8). Тел. 1-51-51. (3 р.—15 р.).
- «Брюссель-Отель». (Твер., уг. Долгоруковскаго п., д. 15/4).
Тел. 33-79. (2 р.—7 р.).
- «Декадансъ». (Петровка, д. 15). Тел. 86-71. (2 р.—5 р.).
- «Дрезденъ». (Тверская, д. 28). Тел. 2-73-30. (3 р. 50 к.—35 р.).
- «Европа». (Неглинный пр., д. 4). Тел. 20-78. (3 р. 50 к.—6 р.).
- «Калязинское подв.». (Б. Черкасскій пер., д. 3). Тел. 36-20.
(2 р. 50 к.—5 р.).
- «Карпенко». (Уг. Кузнецк. М. и Рождест., д. 8/9). Тел. 44-81.
(2 р.—5 р.). *
- «Континенталь». (Театрал. пл., д. 5). Тел. 51-11. (4 р.—45 р.).
- «Купеческое подворье». (Москворѣцкая, д. 25). Тел. 17-21.
(1 р. 25 к.—3 р. 50 к.).
- «Лоскутная». (Тверская, д. 5). Тел. 77-34. (1 р. 50 к.—15 р.).
- «Люксь-Отель». (Тверск., д. 36). Тел. 2-70-08. (2 р. 50 к.—35 р.).
- «Мамонтова». (Москвор. м., Раушск. наб., д. 186). Тел. 8-33.
(1 р. 75 к.—3 р. 50 к.).
- «Марсель». (Уг. Петровки и Столешникова пер., д. 15/9).
Тел. 18-70. (1 р. 50 к.—7 р.).

- «Метрополь». (Театральная пл., д. 2). Тел. 96-75. (2 р. 50 к.—
40 руб.).
«Мининское подв.» (Васильевск. пл., д. 7). Тел. 1-73-79.
(1 р. 25 к.—3 р.).
«Москва». (Уг. Садовой-Спасск. и Домник. ул., д. 307/2).
Тел. 21-89. (1 р.—4 р.).



Ярославскій вокзалъ.

- «Национальная». (Уг. Тверской и Охотнаго ряда, д. 9/19).
Тел. 33-31. (3 р. 50 к.—40 р.).
«Неаполь». (Домниковск., д. 37). Тел. 72-45. (1 р. 50 к.—6 р.).
«Парижъ». (Охотный рядъ, д. 1). Тел. 6-88. (1 р. 75 к.—15 р.).
«Россия». (Петровск. лин., д. 2). Тел. 2-78-68. (1 р. 50 к.—35 р.).
«Русь». (Театр. пл., Спасскій пер., д. 3). Тел. 1-22-41. (1 р. 75 к.—
25 руб.).
«Славянскій Базаръ». (Никольск., д. 9). Тел. 1-42-80. (1 р. 75 к.—
30 руб.).
«Спортъ». (СПБ. шоссе, д. 19). Тел. 1-61-63. (2 р. 50 к.—6 р.).

- «Сѣверная». (Каланчевск. ул., д. 15). Т. 2-68. (2 р. 50 к.—5 р.).
 «Торговая». (Никольская ул., д. 8). Тел. 20-43. (1 р. 50 к.—5 р.).
 «Франція». (Тверская, д. 11). Тел. 4-78. (2 р. 50 к.—6 р.).
 «Чижевское подв.». (Никольск., д. 8). Тел. 2-82-96. (1 р. 50 к.—
 7 руб.).
 «Шереметевское подв.». (Никольская, д. 10). Тел. 78-02.
 (1 р. 25 к.—8 р.).

Меблированные комнаты.

- «Азовское подворье». (Варварская пл., д. 1). Тел. 72-24. (Цѣна
 комнаты 1 р.—2 р.).
 «Алексѣева». (Тверская, д. 59). Тел. 49-61. (2 р. 50 к.—3 р.).
 «Альгамбръ». (Тверская ул., Б. Гнѣздниковскій пер., д. 9).
 Тел. 66-34. (2 р.—3 р.).
 «Америка». (Воздвиженка, д. 11). Тел. 29-87. (1 р. 25 к.—3 р.).
 «Англія». (Тверская, д. 63). Тел. 53-31. (1 р. 25 к.—3 р.).
 «Афанасьева». (Б. Бронная, д. 7). Тел. 2-20-34. (1 р. 25 к.—
 2 р. 50 к.).
 «Бабаева». (Каланчевск. ул., д. 11). Т. 35-55. (1 р. 25 к.—2 р.).
 «Балаева». (Петровскій б., д. 147). Тел. 97-13. (1 р. 50 к.—2 р.).
 «Бель-Вю». (Б. Лубянка, д. 20). Тел. 43-87. (1 р. 50 к.—3 р.).
 «Бель-Этажъ». (Петровка, д. 26). Тел. 1-05-53. (1 р. 75 к.—
 2 р. 50 к.).
 «Біариць». (Тверская, д. 69). Тел. 1-41-23. (1 р. 75 к.—3 р.).
 «Б. Московскія». (Стрѣтенка, д. 9). Тел. 16—78. (1 р.—4 р.).
 «Б. Московскія». (Печатниковъ пер., д. 25). Тел. 2-33-99.
 (1 р.—5 р.).
 «Боровское подв.». (Ильин., Юшковъ пер., д. 5). Тел. 2-75-84.
 (1 р. 15 к.—2 р.).
 «Бостонъ». (Тверск., уг. Садовой, д. 72). Тел. 69-06. (1 р. 25 к.—
 3 р. 50 к.).
 «Бояръ». (Остоженка, Обыденскій пер., д. 1). Телеф. 2-75.
 (1 р. 25 к.—3 р. 50 к.).
 «Бристоль». (Тверск., д. 37). Тел. 75-72. (1 р. 50 к.—3 р. 50 к.).
 «Брянскія». (Смоленская ул., по проѣзд. д. 3). Тел. 2-16-98.
 (1 р. 10 к.—2 р. 60 к.).
 «Бѣлова». (Садовая, Землян. валь, д. 380). Тел. 2-35-94. (1 р.—
 3 руб.).
 «Варварское подворье». (Варварка, д. 7). Телефонъ 21-10.
 (1 р. 50 к.—6 р.).

- «Варшава». (Твер. застава, Кузнечный пер., д. 4). Тел. 87-28.
(1 р. 25 к.—2 р. 25 к.).
- «Версаль». (Б. Дмитровка, д. 13). Тел. 15-28. (75 к.—4 р.).
- «Виндавское подв.». (1-я Мѣщанская, д. 144). Тел. 2-38-98.
(1 р. 25 к.—2 р.).
- «Віаловичъ». (Домниковская ул., д. 11). Тел. 36-90. (1 р. 25 к.—
3 руб.).
- «Владими́рова». (Царицынскій пер., д. 348/30). Тел. 2-29-32.
(1 р.—2 р.).
- «Волга». (Уг. Садовой и Фурманнаго пер., д. 2). Тел. 28-00.
(1 р.—2 р. 50 к.).
- «Волхонскія». (Волхонка, д. 5). Тел. 1-77 03. (1 р.—2 р. 50 к.).
- «Воробьевъ». (М. Лубянка, д. 3). Тел. 62-91. (1 р. 25 к.—2 р.).
- «Востокъ». (Каланчевская ул., д. 1/3). Тел. 2-36-53. (1 р. 25 к.—
2 руб.).
- «Восточная». (Садов.-Спасская, д. 316). Тел. 84-92. (1 р.—5 р.).
- «Вѣна». (Волхонка, д. 3). Тел. 1-30-36. (1 р. 25 к.—3 р. 50 к.).
- «Гагры». (Никитская, д. 30). Тел. 77-72. (1 р.—2 р. 50 к.).
- «Гельсингфорсъ». (Тверская, д. 56). Тел. 49-20. (1 р. 25 к.—
3 р. 50 к.).
- «Граница». (Тв.-Ямск., д. Болнѣ). Тел. 2-12-02. (1 р.—3 р.).
- «Гренада». (Брюсовскій п., д. 2). Тел. 1-91-22. (1 р. 50 к.—2 р.).
- «Грузія». (Садовая-Кудринск., д. 153). Тел. 1-02-28. (2 р.—4 р.).
- «Грязновъ». (Домниковская, д. 37). Тел. 2-28-65. (1 р. 25 к.—
3 р. 50 к.).
- «Гунстъ». (Староконюшенн. п., д. 4). Тел. 1-01-94. (2 р.—4 р.).
- «Дагмара». (Брюсовск. пер., д. 159/10). Тел. 1-59-10. (1 р. 25 к.—
3 р. 50 к.).
- «Діана». (Тверская, д. 15). Тел. 1-48-57. (1 р. 25 к.—3 р.).
- «Дмитріевъ». (Богословскій пер., д. 10). Тел. 2-45-73. (1 р.—
3 руб.).
- «Дмитровскія». (Б. Дмитровка, д. 7). Тел. 1-33-29. (1 р.—3 р.).
- «Европа». (Уг. Срѣтенки и Даева пер., д. 30/2). Тел. 22-31.
(75 к.—1 р. 50 к.).
- «Европейскія». (Домниковская, д. 27). Тел. 2-15-42. (1 р.—3 р.).
- Еремѣевыхъ. (Лубянск. пер., уг. Моросейки, д. 33/2). Т. 19-38.
(1 р.—2 р. 50 к.).
- Ечкинскія. (Неглинный пер., д. 22). Тел. 55-91. (1 р. 75 к.—
2 р. 60 к.).
- «Желѣзныхъ дорогъ». (Каланчевская, д. 6). Тел. 72-25. (1 р.—
3 руб.).
- «Западъ». (Б. Твер.-Ямск., д. 30). Тел. 90-96. (75 к.—1 р.).

- «Заря». (Даевъ пер., д. 16). Тел. 2-06-38. (1 р.—1 р. 50 к.).
 Захарьина. (Кузнецкій Мостъ, д. 16). Тел. 75-68. (1 р. 25 к.—
 2 р. 50 к.).
- «Звѣзда». (2-я Брестская. д. 37). Тел. 54-29. (1 р. 25 к.—
 2 р. 50 к.).
- «Ильинское подв.». Старая пл., д. 4). Тел. 82-36. (75 к.—
 1 р. 25 к.).
- «Иматра». (Садов.-Каретн., д. 226). Тел. 1-71-98. (2 р. 50 к.—
 3 руб.).
- «Империаль». (Б. Лубян., д. 2). Тел. 29-89. (1 р. 50 к.—3 р. 50 к.).
- «Кавказъ». (Долгоруковскій пер., д. 9). Тел. 2-55-95. (1 р. 50 к.—
 3 руб.).
- «Казанскія». (Домниковская. д. 33). Тел. 2-22-39. (1 р.—
 1 р. 50 к.).
- Калининъ. (Таг.-Семенов., д. 10). Тел. 1-25-08. (1 р.—2 р.).
- Калинова. (Газетный пер., д. 14). Тел. 2-18-59. (1 р.—2 р.).
- «Якорь». (1-я Тверск.-Ямск., д. 61). Тел. 62-56. (1 р. 50 к.—4 р.).
- Кислухина. (Знаменка, д. 4). Т. 2-20-79. (1 р. 50 к.—2 р. 50 к.).
- «Кіевскія». (Ащеуловъ пер., д. 3). Тел. 55-75. (1 р. 10 к.—
 2 р. 60 к.).
- «Кіевское подворье». (Варварка, д. 4). Тел. 1-12-11. (1 р.—
 1 р. 50 к.).
- «Княжій дворъ». (Волхонка, 14). Тел. 8-70. (1 р. 25 к.—5 р.).
- Колгушкина. (Самотека, д. 7). Тел. 2-54-11. (1 р.—3 р.).
- Колокольцева. (Б. Кисловка, д. 1). Тел. 1-07-40. (мѣсяць 27 р.—
 70 руб.).
- «Коммерческіе номера». (Луб. пр., д. 7). Тел. 26-24. (75 к.—
 7 руб.).
- «Компанія». (Покр., Десятинскій пер., д. 7). Тел. 1-23-86.
 (1 р.—2 р. 50 к.).
- Кондраѣевъ. (Мясницкая, д. 48). Тел. 1-30-52. (1 р.—1 р. 25 к.).
- Копытина. (Дмитровка, д. 16). Т. 75-44. (1 р. 50 к.—2 р. 50 к.).
- Коропковъ. (Б. Сухар. пл., д. 299). Тел. 30-92. (1 р.—1 р. 50 к.).
- Кочетковъ. (Цвѣтной б., д. 3). Тел. 94-83. (1 р.—1 р. 50 к.).
- «Кремль». (Неглинная, д. 19). Тел. 17-50. (1 р. 75 к.—4 р.).
- «Курскъ». (Покровка, д. 31). Тел. 54-27. (1 р.—2 р. 50 к.).
- «Левада». (Твер., уг. Брюсовск. пер., д. 27/21). Тел. 22-38.
 (1 р.—7 р.).
- Леоновъ. (Брест. вокз., Ильинская ул., д. 47). Тел. 2-39-15.
 (1 р.—4 р.).
- «Либава». (Твер., д. 15). Тел. 62-58. (1 р. 50 к.—3 р. 50 к.).

- «Ливерпуль». (Петровка, Столешн. пер., д. 10). Тел. 51-20. (1 р. 75 к.—3 р.).
- «Лира». (Твер., Б. Гнѣздииковск. пер., д. 12). Тел. 1-27-60. (1 р.—4 р.).
- «Лионъ». (Срѣтенка, д. 1). Тел. 3-21. (1 р. 25 к.—6 р.).
- «Лондонъ». (Б. Лубянка, д. 28). Тел. 95-50. (1 р.—5 р.).
- «Лубянскія». (Мясницкая, д. 1). Тел. 50-82. (1 р. 75 к.—3 р.).

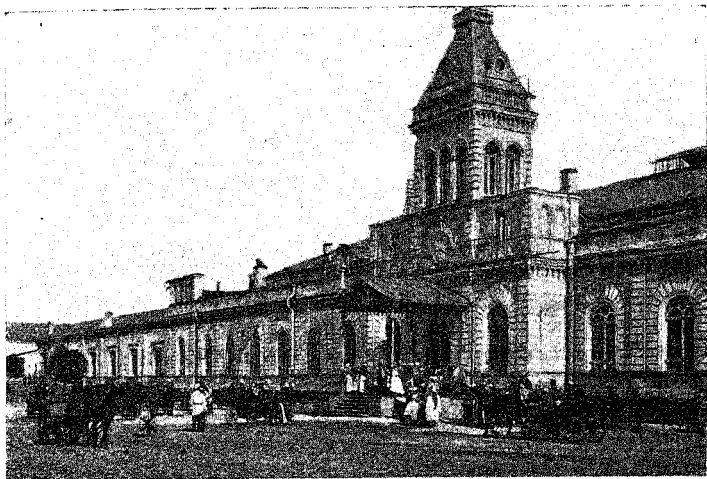

Казанскій вокзалъ.

- «Лубянское подв.». (Лубян. пл., д. 2). Тел. 10-73. (1 р. 25 к.—6 р.—7 р.).
- «Лувръ и Мадридъ». (Твер., д. 31). Тел. 17-39. (1 р. 50 к.—3 руб.).
- «Лучъ». (Твер., д. 63). Тел. 2-62-31. (1 р. 25 к.—2 р.).
- «Малороссія». (Твер. б., д. 93). Тел. 207-31. (1 р.—3 р. 50 к.).
- «Мещеринское подв.». (Уг. Космодам. и Богоявленскаго пер., д. 1/5). Тел. 8-38. (1 р. 25 к.—3 р.).
- «Миланъ». (Цвѣтной б., д. 2). Тел. 1-38-02. (1 р.—2 р.).

- «Миньонъ». (Остож., 1-й Ильин. пер., д. 9). Тел. 2-07-80.
(1 р.—3 р.).
- Михайлова. (Остоженка, д. 10). Тел. 32-73. (1 р.—1 р. 50 к.).
- Михѣва. (Твер., д. 19). Тел. 1-09-27. (75 к.—1 р. 50 к.).
- «Молдавія». (Землян. валь, Никольскій пер., д. 8). Тел. 1-05-42.
(1 р.—1 р. 50 к.)
- «Надежда». (Петровка, д. 22). Тел. 44-28. (1 р. 25 к.—2 р. 50 к.).
- Назарова. (Трубная, д. 21). Тел. 1-60-42. (75 к.—2 р.).
- «Наталісь». (1-я Мѣшанская, д. 126). Тел. 31-47. (1 р. 50 к.—
2 руб.).
- «Неаполь». (Домниковская, д. 37). Тел. 72-45. (1 р. 25 к.—4 р.).
- Никитинъ (Уланскій пер., д. 1). Тел. 97-34. (75 к.—3 р. 50 к.).
- «Николо-Пѣшношск. подв.». (Пятницка ул., д. 7). Тел. 58-16.
(1 р. 75 к.—6 р.—7 р.—8 р.).
- «Ницца». (Б. Никитская, д. 29). Т. 34-46. (1 р. 50 к.—3 р. 50 к.).
- «Ноблессъ». (Б. Дмитровка и Салтыковскій пер., д. 10/2).
Тел. 7-79. (1 р.—1 р. 25 к.—1 р. 50 к.).
- «Новая-Прага». (Б. Молчановка, д. 6). Тел. 2-45-55. (1 р.—
1 р. 50 к.).
- «Ново-Варваринское подв.». (Уг. Грузин. пер. и Стар. пл.,
д. 4/10). Тел. 29-81. (75 к.—2 р. 50 к.).
- «Ново-Московск. подв.». (Балчугъ, д. 1). Тел. 27-28. (1 р.—
1 р. 35 к.).
- «Ново-Троицк. подв.». (Ильинка, д. 5). Тел. 82-56. (1 р.—4 р.).
- «Новый Парижъ». (Твер., Леонт. пер., д. 14). Тел. 25-43.
(1 р.—3 р.).
- «Норвегія». Срѣтенка, д. 13). Тел. 48-99. (75 к.—3 р. 50 к.).
- «Одесса». (Дорогомилловская, д. 12). Тел. 2-76-92. (2 р.—6 р.).
- «Охотнорядское подв.». (Твер., д. 12). Тел. 47-17. (75 к.—
3 р. 50 к.).
- «Пале-Рояль». (Твер., Благовѣщенск. пер., д. 8). Тел. 1-27-01.
(1 р. 25 к.—2 р. 50 к.).
- «Парижъ». (Остоженка, д. 6). Тел. 36-35. (1 р. 50 к.—6 р.).
- «Патріаршія». (Патріаршій п., д. 3). Тел. 88-91. (75 к.—2 р.).
- «Петергофъ». (Моховая, д. 7). Т. 13-56. (1 р.—2 р.—3 р. 50 к.).
- «Пети-Отель». (Твер., д. 40). Тел. 47-95. (1 р.—2 р. 50 к.).
- Писарева. (Воздвиженка, д. 12). Тел. 1-45-32. (1 р.—1 р. 50 к.).
- Поваляева. (М. Лубян., д. 10). Тел. 1-17-08. (1 р. 50 к.—
2 р. 50 к.).
- Пономаревъ. (Срѣтенка, д. 34). Тел. 78-15. (75 к.—2 р. 50 к.).
- Послушаева. (Покровка, д. 3/5). Тел. 1-56-69. (1 р.—1 р. 75 к.).

- «Принецъ». (Ст. Газетный пер., д. 14). Тел. 1-12-40. (2 р. 50 к.—
6 руб.).
- «Прогрессъ». (Трубная, д. 4/6). Тел. 2-40-20. (1 р. 75 к.—
2 р. 75 к.).
- «Пушкинскія ном.». (Тверск. б., д. 105). Тел. 1-26-97. (1 р. 50 к.—
2 р. 75 к.).
- «Реномэ». (Твер., д. 27). Т. 27-51. (1 р. 75 к.—6 р.—2 р. 50 к.).
- «Рига». (Садовая-Спасская, д. 31ба). Тел. 53-17. (1 р. 25 к.—
2 руб.).
- «Римъ». (Твер., д. 34). Тел. 97-09. (1 р. 25 к.—3 р. 25 к.).
- «Родина». (Милютинскій пер., д. 17). Тел. 1-29-76. (1 р. 25 к.—
2 руб.).
- «Романовка». (Тверск. б., д. 81). Тел. 34-48. (1 р. 75 к.—3 р.).
- «Россія». (Твер., д. 46). Тел. 2-03-90. (1 р. 75 к.—2 р. 50 к.).
- «Рыженковское подв.». (Солянскій пер., д. 3). Тел. 93-9^а
(1 р. 25 к.—5 р.).
- «Санъ-Ремо». (Петр.-Салтыковскій пер., д. 3). Тел. 1-16-03.
(1 р.—3 р.).
- «Свѣтъ». (Мясницк., д. 14). Тел. 75-63. (1 р. 25 к.—3 р. 25 к.).
- «Славянскія». (Неглинный пр., д. 21). Тел. 4-27. (1 р. 50 к.—
2 руб.).
- «Севастополь». (Цвѣтной б., д. 1). Тел. 78-48. (1 р. 50 к.—2 р.).
- «Сербское подв.». (Солянка, д. 8). Т. 1-21-17. (1 р. 25 к.—2 р.).
- Сермягинъ. (Сухарев. пл., д. 248). Тел. 1-50-43. (1 р.—2 р.).
- Ситниковъ. (Домниковская, д. 19). Тел. 1-81-58. (75 к.—2 р.).
- Соколова. Мерзляковскій пер., д. Олсуфьевой). Тел. 2-27-53.
(1 р. 50 к.—2 р. 50 к.).
- «Солянскія». (Солянка, д. 6). Тел. 85-90. (1 р.—2 р. 75 к.).
- «Спасское-Большое подв.». (Б. Спасская ул., д. 41). Телеф.
2-61-92. (1 р.—1 р. 25 к.).
- «Софійское подв.» (Софійская наб., д. 34). Тел. 1-54-77. (1 р.
25 коп.—8 руб.).
- «Срѣтенскія». (Селиверстовъ пер., д. 2). Тел. 56-21. (1 руб.
25 коп.—2 руб.).
- «Срѣтенское подв.». (Рождеств. б., д. 20). Тел. 1-31-40. (1 р.
—1 руб. 25 коп.).
- «Столица». (Арбатъ, д. 40). Тел. 29-31. (1 р. 25 к.—3 р. 50 к.).
- «Страсбургъ». М. Лубянка, д. 16). Т. 1-46-68. (1 р.—1 р. 75 к.).
- Субботина. (Домниковская, д. 46). Тел. 2-50-78. (75 к.—2 р.).
- Счастлива. (Калашниковъ пер., д. 47). Тел. 2-68-26. (1 р. 25 к.—
2 руб. 50 коп.).
- Ситова. (Мясницкая, д. 22). Тел. 16-83. (1 р. 50 к.—6 р.).

- «Сѣверный Полюсъ». (Б. Никитск., д. 16). Тел. 1-15-08. (75 коп.—1 р. 25 к.).
- «Таку». (Остож., Штатн. пер., д. 42, 2). Телеф. 32-97. (1 р. 25 к.—2 р. 50 к.).
- Тереховъ. (Николо-Ямская, д. 27). Тел. 1-20-23. (1 р.—2 р.).
- «Тироль». (Садовая-Триумф., д. 201). Тел. 1-33-30. (75 к.—3 р.).
- «Торговое подв.». (Зарядьевскій пер., д. 4). Тел. 43-53. (15 коп.—2 руб. 25 к.).
- «Трансвааль». (Срѣтенск. бульв., д. 3). Телеф. 1-16-41. (1 руб. 25 коп.—5 руб.).
- «Триумфальная». (Тверск., д. 9). Тел. 1-31-64. (1 р. 25 к.—3 р.).
- Троицкая. (Тверск. б., д. 1). Тел. 32-56. (1 р. 25 к.—2 р. 25 к.).
- «Трубчевскъ». (Оружейный пер., д. 13). Тел. 1-41-91. (1 р.—1 руб. 75 коп.).
- «Тулонъ». (Петр., Кузнецк. п., д. 7). Т. 2-30-13. (75 к.—1 руб. 25 коп.).
- «Тульское подв.». (М. Сергѣевск. пер., д. 10). Тел. 1-49-72. (80 коп.—1 руб.).
- «Тюрби». (Неглинный пер., д. 14). Тел. 1-16-29. (1 р. 75 к.—2 руб. 50 коп.).
- «Украина». (Тверск., Долгоруц. пер., д. 9). Тел. 77-13. (1 р. 25 коп.—2 руб.).
- «Ураль». (Зацѣпа, д. 9). Тел. 61-43. (1 р.—2 р.—3 р. 50 коп.).
- «Фантазія». (Ст. Басманная, д. 1). Тел. 51-75, (1 р. 50 к.—3 р.).
- Федоровъ. (Лѣсная, д. 1). Тел. 2-42-72. (75 к.—1 р.).
- Федоровъ. (Нисловка, д. 1). Тел. 2-47-54. (1 р.—2 р.).
- «Флора». (Тверск., д. 77). Тел. 94-85. (75 к.—1 р. 50 к.).
- Филипповъ. (Масляный пер., д. 4/6). Телеф. 1-42-62. (1 руб. 15 коп.—2 руб. 60 коп.).
- «Флоренція». (Тверск., д. 11). Тел. 10-76. (1 р. 75 к.—7 р.).
- Фокинъ. (Садов., Земл. валь. д. 363). Тел. 49-33. (1 р. 50 к.—2 руб. 50 коп.).
- «Централь». (Б. Дмитровка, 15). Тел. 2-03. (1 р. 25 к.—5 р.).
- «Центральная». (Рождественка, д. 5). Тел. 1-19-64. (1 р.—2 р.).
- «Центральная». (Газетн. пер., 7). Тел. 1-38-22. (1 р. 75 к.—3 руб. 35 коп.).
- «Чикаго». (Садов.-Черногрязская, 350). Тел. 2-43-28. (1 руб.—1 руб. 50 коп.).
- «Шереметевское подв.». (Никольская, 10). Тел. 78-02. (2 р. 75 коп.—6 руб.).
- Щеуловъ. (Цвѣтной бул., д. 16). Тел. 2-85-93. 75 к.—3 р.).
- «Эврика». (4-я Тверск.-Ямская, д. 15). Тел. 1-12-51. (75 коп.—1 руб. 50 коп.).

- «Эжень». (Петровка, д. 26). Тел. 19-13. (1 р. 35 к.—4 р.).
 «Экономія». (Стрѣтенка, Луков. пер. д. 2). Тел. 95-57. (1 р.—
 2 р. 50 к.).
 «Эльзасъ». (Б. Лубян., д. 19). Тел. 1-80-81. (1 р.—1 р. 75 к.).
 Юдины, бр. (Б. Бронная, д. 19). Тел. 2-32-09. 1 р. 50 к.—3 р.).

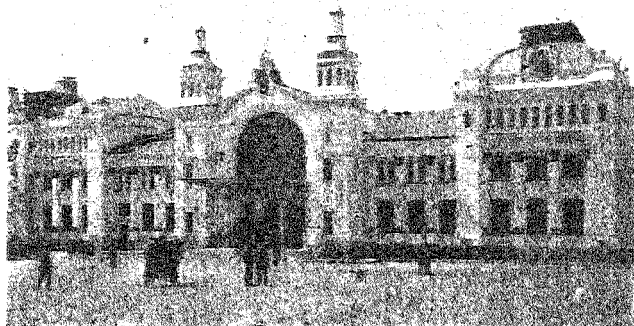

Александровскій (Брестскій вокзалъ).

- «Ялта». (Новинск. пр., д. Дмитріева). Тел. 1-84-04. (1 р. 25 к.—
 2 руб. 50 коп.).
 «Ярославль». (Краснопрудная, д. 10). Тел. 2-80-91. (1 р.—3 р.).

Адресный столъ.

(Третій Знаменскій переулокъ, полицейскій домъ. Телефо́нь 6). Справки выдаются ежедневно отъ 9 час. утра до 4 час. вечера. По воскресеньямъ и праздникамъ отъ 9 отъ 1 часа дня. Первые три дня Св. Пасхи, три дня Рождества Христова, первый день Нового года и въ дни Богоявленія, праздника для чиновъ моск. градоначальства 5-го октября и въ двенадцатые праздники адресный столъ для публики закрытъ. Желающіе лично получить свѣдѣнія обязаны пред-

варительно приобрести въ адресномъ столѣ печатный бланкъ, стоящій 3 коп., на которомъ выписывается имя, отчество, фамилія, званіе или состояніе того лица, о которомъ необходимо получить справку. Просьба о справкѣ можетъ быть отослана въ адресный столъ и почтою: 1) на особомъ почтовомъ бланкѣ, установленномъ для выдачи справокъ и стоящимъ 10 коп., и 2) въ закрытомъ письмѣ съ приложеніемъ почтовыхъ расходовъ и за адресную справку 10 коп. для отвѣта закрытымъ письмомъ и 6 к. для отвѣта открытымъ письмомъ.

Иностранныя консульства.

Австро-Венгерское генеральное.—Серебряный пер., домъ Бабурина. Тел. 83-93. Приемъ отъ 10-3 ч. д., кромѣ дней неpris.

Американское генеральное.—Архангельскій пер., д. Бриндерб. Тел. 34-80. Приемъ отъ 10—1 ч. и 2—4 час. дня.

Бельгійское генеральное.—Шереметевскій, д. гр. Шереметева, кв. 79. Телеф. 28-23, 10-1.

Великобританское.—Воздвиженка, д. Осиповскаго. Телеф. 87-29, 10-1 и 2-3.

Германское.—Архангельскій, д. 1, кв. 34. Телеф. 110-28. Приемъ отъ 11—2 час. дня.

Голландское.—Варварка, д. стр. о-ва «Якорь». Телеф. 2-53. Приемъ отъ 4—5 час. дня.

Греческое.—Пречистенскій бул., д. Иерусалимскаго подв. Приемъ отъ 2—3 час. дня.

Датское.—Старая площ., д. Купеческаго банка. Телеф. 9-31. Приемъ отъ 11—1 час. дня.

Испанское, Мексиканское и Португальское.—Б. Лубянка, д. 10. Телеф. 5-59. Приемъ отъ 10—1 час. и 3—5 час. дня.

Итальянское.—Фуркасовскій пер., д. 6, Кононовой. Телеф. 96-26. Приемъ отъ 1—3 час. дня.

Норвежское.—Тверская, д. 64. Телеф. 62-00.

Французское генеральное.—Милютинскій пер., д. 9. Телеф. 65-59. Приемъ отъ 1—5 час. дня.

Шведское.—Мясницкая, д. 13, кв. 15. Телеф. 95-00. Приемъ отъ 11—1 час. дня.

Швейцарское.—Рыбный, Стар. Гостинный дв., № 24. Приемъ отъ 10—5 час. дня, кромѣ праздниковъ и воскресныхъ дней.

Японское.—Б. Молчановка, д. 15. Телеф. 86-02. Приемъ отъ 10—12 и 2—3 час. дня.

Банки и кредитныя общества.

Московская контора Государственного банка. Неглинный проездъ, соб. д. Тел. 3—72.

Московское отдѣленіе Государственного Дворянскаго земельного банка. Рождественскій бул., д. 12. Тел. 9—09.

Московское отдѣленіе Крестьянскаго поземельнаго банка. Рождественскій бул., д. 12.

Азовско-Донской Коммерческій банкъ. Моск. отдѣл. Ильинка, соб. д. Телеф. 253—66.

Волжско-Камскій Коммерческій банкъ. Московское отдѣл. Ильинка, д. 8. Моск. купеч. о-ва. Тел. Управленія 49—00. Кабинетъ управл. 157—80. Общ. 11—47, перевод. отдѣленія и канцелярїи 282—40. Фондовый, иностран. и ссудный отд. 282—20.

Касса, текущіе счета и вклады отд. 282—50. Учетн. и комиссіонно-вексельный отд. 228—50.

Второе Московское Общество Взаимнаго Кредита. Никольская, 17.

Городское Кредитное Общество. Петровка, соб. д.

Коммерческій Банкъ И. В. Юнкеръ и Ком. Кузнецкій мост, соб. д. Тел. 10—40, 139—63, 255—01, 57—71.

Коммерческое о-во Взаимнаго Кредита въ Москвѣ. Ильинка, Теплые ряды. Тел. 288—15, 288—20 и 283—15.

Кредитное т-во взаимно-вспомогат. о-ва ремесленниковъ въ Москвѣ. Никольская, д. Ремесл. Упр. Тел. 51—77.

Лионскій Кредитъ. Моск. Агентство. Кузнецкій мостъ, д. Третьяковскихъ. Тел.: Правленія 85—05, кабин. директ. 415—15,

Биржев. отд. 163—96, Специальн. счета и ссуды 412—12, Иностран. отд. и текущіе счета 25—50, вексельн. отд. 10—56,

Фонд. отд. и касса 182—96. Аккредитивы и безопасныя ящики 255—34. Телеф. на Биржѣ 12—55. Учетн. и справочн. отд. 1513—20, городск. отд. Ильинка, д. 9. Тел. 60—91 и

Моск. Банкъ. Биржевая пл., д. 2. Тел. 37—42 и 186—26.

Московский Земельный Банкъ. Правл. Тверской бул., д. 15а. Телеф. 70—59.

Московский Купеческій Банкъ. Правл. Ильинка, соб. д. Тел. 2—21, 115—93, 118—37 и 139—15.

Московский Народный Банкъ. Ильинка. 15. Тел. правл. 319—13 и банка 327—13.

Московский Торговый Банкъ. Ильинка, соб. д. Тел. 11—30, 148—27.

Московский Учетный Банкъ. Гор. уч., Хрустальный пер., соб. д. Телеф. 4—24 и 112—61.

Московский Частный Коммерческий Банкъ. Ильинка, уг. Черкаскаго п., д. Шелапутина. Тел. 124—72, 130—90, 292—03, 195—64, 52—03.

Московское Купеч. общество взаимнаго кредита, Правл. Рыбный пер., Ново-Гостин. дворъ, 8—53. Откр. отъ 10—4 ч.

Московское общество взаимнаго кредита. Ильинка, средн. торг. ряды, уг. Хрустального пер. Тел. Правл. 31—69 и 60—86. Тел. банка 31—17 и 60—99.

Московское ремесленно-промышленное кредитное Товарищество. Твер. ч. Космодамианскій п., 6. Тел. 518—40.

Московское Сѣверное общество взаимнаго кредита. Ильинка. Верхн. Торг. р. №№ 35—43, 36—42.

Московское Учетно-Ссудное общество Взаимнаго кредита.

Ильинская контора, Рыбный, Старый Гост. дв. Тел. Правления 417—99 и 265—10. секр., опер. зал. и бухг. 271—20. Учетн. отд. 511—60. Фонд. отд. 519—99.

Гавриковская контора, Гавриковъ п., д. 21. Тел. Управл. 78—95 и Операц. зал. 189—95.

Нижегородско-Самарскій Земельный банкъ. Правл. Тверской бул. соб. д. 12. Тел. 5—09 и 133—60.

Русскій для внѣшней торговли банкъ. Моск. отдѣленіе. Ильинка, д. Серпуховск. о-ва. Тел. 9—72, 99—60, 128—60 и 113—00.

Русско-Азіатскій Банкъ. Моск. отдѣленіе. Ильинка, д. 14.

С.-Петербургскій Международный Коммерческий Банкъ. Московское отдѣленіе. Ильинка, д. 14.

С.-Петербургскій Международный Коммерческий Банкъ. Московское отдѣленіе. Ильинка, соб. д. Тел. 1—40, 146—47, 126—42, 155—99, 292—98, 142—00, 284—99, 236—39, 508—85, 331—41.

С.-Петербургскій Торговый Банкъ. Московское отдѣл. Ильинка, д. Сѣверн. страх. о-ва. Тел. 425—04.

С.-Петербургскій Тульскій Поземельный Банкъ. Тел. агентства, Неглинный пр., 9. Декре, № 11. Тел. 3—24.

Сибирскій Торговый Банкъ. Правленіе. С.-Петербургъ. Моск. отдѣл.: Ильинка, д. № 12. Тел. 110—93, 258—92 и 29—29. Город. подотдѣл.: 2) Гавриковъ пер., д. Шапиро. 2) за Покровской заставой противъ городскихъ боенъ, 3)

Серпуховская пл., 4) у Сухаревой башни, 5) Таганская пл., 6) Марьиная роща.

Соединенный банкъ. Правленіе—Кузнецкій мостъ, соб. д. Телеф. общ. 22—67. Кабин. предсѣд. правл. 190—70. Кабин. чл. правл. 62—65. Приемъ чл. правл. 243—45.

Инспекція 171—20., Учетн. отд. 262—33, отд. текущихъ счет. и комис. 108—50, Фонд. отд. 506—08 и 91—74, Бухал. 317—33. Отдѣленія въ Москвѣ: 1) Верхн. Тор. р. Тел. 23—80 и 110—79, 2) Никольская, д. Бостанджогло. Тел. 35—22 и 42—26, 3) Арбатская пл., д. Савостьянова. Тел. 175—33 и 14-00.



Курскій вокзалъ.

Учетно-Ссудный Банкъ Перси. Московское Агентство—уг. Театральнаго пр., д. 2. Тел. 33—19 и 285—12.

Ярославско-Костромской Земельный Банкъ. Тверской бул., д. 15. Тел. 5—16 и 107—65.

Банкирскіе дома и конторы.

Авдѣва В. А. насл-къ и Ком. торг. д. Ильинка, 10. Тел. 211—96, 288—88 и кабин. 43—51.

Авдѣвъ И. А. и Ком., торг. д., Ильинка, Троицкое подв. Телеф. Размѣнъ серій и купоновъ 13—46, Фонд. отд. 301—30 и Биржев. отд. 14—73.

Г. Волковъ съ с-ми Основ. въ 1823 г. Петровка, д. Хомяковыхъ. Тел. 8—98, 49—88, 49—89.

Гурвичъ Л. У. Б. Чернышевскій пер., соб. д. 12. Тел. 15-15.

Банкирскій домъ бр. Джамгаровы, гл. конт. Кузнецкій м., соб. д. Тел. 11—69. Отдѣленіе Ильинка, противъ Гостин. дв. Тел. 56—32.

Кроненблехъ З. Э., Кузнецкій мостъ, д. 15а. Тел. 177—15, 164—10 (на биржѣ), 172—13.

Поляковъ Лаз. Солом., Тверской бул., д. 15а. Тел. 3—08.

Смирновъ А. В. Кузнецкій мостъ, д. 5. Тел. 139—38, 139-82 : 139—83 (биржев.) 142—58.

Отдѣл. Ильинка, Сред. Торг. р. № 1. Тел. 242—86.

«Урысонъ, бр.». Рождественскій б., д. Силуанова. Т. 17-96.

Банкирская контора торг. д. Герм. Шепелькинъ съ-ья и Ко. Основ. въ 1903 г. Тверская, Б. Садовая, д. 157. Тел. 33—27.

Достопримѣчательности.

Памятникъ Императору Александру II. Кремль.

Успенскій соборъ. Кремль. Осмотръ ежедневно, въ свободное отъ богослуженія время.

Архангельскій соборъ. Кремль. Осмотръ ежедневно въ свободное отъ богослуженія время.

Кремлевскіе соборы. Кремль. Осмотръ ежедневно въ свободное отъ богослуженія время.

Колокольня Ивана Великаго. Кремль. Осмотръ ежедневно. Спросить сторожа.

Патріаршая Ризница. Подъ колокольней Ивана Великаго. Кремль. Осмотръ ежедневно отъ 11 до 2 ч. дня. Входъ безплат.

Дворцовыя церкви. Кремль. Осмотръ ежедневно въ свободное отъ богослуженія время.

Большой Кремлевскій дворецъ. Кремль. Осмотръ ежедневно, кромѣ воскресныхъ и праздничныхъ дней, съ 10 до 3 ч. дня. Входъ безплатный по билетамъ Дворцовой канцеляріи.

Малый Кремлевскій дворецъ. Кремль. Осмотръ ежедневно, кромѣ воскресныхъ и праздничныхъ дней, съ 10 до 3 ч. дня. Входъ безплатный по билетамъ Дворцовой канцеляріи.

Потѣшный дворецъ. Кремль. Осмотръ ежедневно, кромѣ воскресныхъ и праздничныхъ дней, съ 10 до 3 ч. дня. Входъ безплатный по билетамъ Дворцовой канцеляріи.

Теремной дворецъ. Кремль. Осмотръ ежедневно, кромѣ

воскресныхъ и праздничныхъ дней, отъ 10 до 3 ч. дня. Входъ бесплатный по билетамъ Дворцовой канцеляріи.

Оружейная палата. Кремль. Осмотръ по понедѣльникамъ, средамъ и пятницамъ отъ 10 до 2 ч. дня. Входъ бесплатный по билетамъ Дворцовой канцеляріи.

Грановитая палата. Кремль. Осмотръ ежедневно, кромѣ воскресныхъ и праздничныхъ дней, отъ 10 до 3 ч. дня. Входъ бесплатный по билетамъ Дворцовой канцеляріи.

Церковь Ва илія Блаженнаго или Покровскій соборъ. Красная площадь. Осмотръ ежедневно въ свободное отъ богослуженія время.

Казанскій соборъ. Никольская ул. Осмотръ ежедневно въ свободное отъ богослуженія время.

Историческій музей. Красная площадь. Осмотръ ежедневно отъ 11 до 3 ч. дня. Входъ бесплатный.

Патріаршая бібліотека (Синодальная). Никольская, домъ синодальной типографіи. Осмотръ ежедневно, кромѣ неприсутственныхъ дней, съ 1 до 3 ч. дня. Входъ бесплатный.

Музей древне-печатнаго дѣла (Печатный Дворъ). Никольская ул., домъ синодальной типографіи. Осмотръ ежедневно, кромѣ воскресенья и праздниковъ, отъ 11 до 3 часовъ дня. Входъ бесплатный.

Памятникъ Минину и Пожарскому. Красная площадь.

Домъ бояръ Романовыхъ. Варварка. Осмотръ по вторникъ, четвергамъ и субботамъ, отъ 10 до 2 ч. дня. Входъ бесплатн., по билетамъ Дворцовой канцеляріи.

Плевенская часовня. Ильинскія ворота.

Политехнический музей прикладныхъ знаний. Лубянская пл. Осмотръ ежедневно, кромѣ понедѣльника и вторника, отъ 11 до 3 ч. дня. По воскресеньямъ, четвергамъ и пятницамъ бесплатно, а по средамъ и субботамъ платятъ 15 коп.

Памятникъ первопечатнику Ивану Федорову. Театр. пр.

Музей птицеводства. Театральная площ., въ башнѣ стѣнъ Китай-Города. Осмотръ ежедневно, кромѣ воскресныхъ и праздничныхъ дней, отъ 10 до 3 ч. дня. Входъ бесплатный.

Алексадро-Невская часовня. Охотный рядъ.

Памятникъ М. В. Ломоносову. Университетъ.

Антропологическій музей. Моховая, зданіе университета. Осмотръ съ разрѣшенія университетской канцеляріи.

Зоологическій музей. Б. Никитская, зданіе университета. Открытъ только по воскреснымъ и праздничнымъ днямъ отъ 10 до 3 ч. дня, кромѣ каникулярнаго времени. Входъ бесплатн.

Кабинетъ изящныхъ искусствъ и древностей. Моховая, университетъ. Осмотръ ежедневно, кромѣ воскресенья и праздниковъ, съ 9 до 3 ч. дня. Входъ бесплатный.

Румянцевскій музей. Воздвиженка. Осмотръ ежедневно, кромѣ понедѣльниковъ и двенадцатыхъ праздниковъ, съ 1 марта по 1 октября съ 11 до 4 ч. дня, а въ остальное время года съ 11-ти до 3-хъ.

Педагогическій постоянный и подвижной музей. Воздвиженка, Б. Кисловскій п., д. Азанчевской. Осмотръ по средамъ отъ 3 до 5 ч. дня и по воскресеньямъ отъ 1 до 3 ч. дня въ теченіе учебнаго года.

Архивъ министерства внутреннихъ дѣлъ. Воздвиженка. Осмотръ ежедневно, кромѣ воскресныхъ и праздничныхъ дней, отъ 11 до 3 ч. дня. Входъ бесплатный.

Памятникъ Императору Александру III. Близъ Хр. Христа Спасителя.

Храмъ Христа Спасителя. Волхонка. Осмотръ ежедневно въ свободное отъ богослуженія время.

Музей изящныхъ искусствъ имени Александра III (Волхонка, противъ Храма Христа Спасителя). Осмотръ ежедневно, кромѣ понед. Отъ 11 до 3 ч. дня, въ праздники отъ 12 до 3 ч. дня. Входъ бесплатный.

Картинная галерея Е. И. Цвѣткова. Пречистенская набер., близъ Хр. Христа Спасителя. Осмотръ съ разрѣш. владѣльца.

Памятникъ Н. В. Гоголю. Арбатская площадь.

Памятникъ А. С. Пушкину. Тверской бульваръ.

Музей наглядныхъ пособій по естествознанію. Страстной бульв., д. 1-й гимназін. Осмотръ по воскресеньямъ, четвергамъ и субботамъ отъ 2 до 4 ч. дня.

Музей учебныхъ пособій. Б. Гнѣздниковскій пер., домъ Персиць. Осмотръ съ 1 мая по 1 сентября по понедѣльникамъ, средамъ, пятницамъ и воскресеньямъ, съ 11 до 2 ч. дня, а въ остальное время года по пятницамъ и воскресеньямъ съ 11 до 2 ч. дня, а по понедѣльникамъ и средамъ отъ 4 до 7 ч. вечера. Входъ бесплатный.

Кустарный музей. Леонтьевскій пер., близъ Б. Никитской. Осмотръ ежедневно, кромѣ праздниковъ, отъ 10 час. утра до 6 ч. веч. Входъ бесплатный.

Памятникъ генералу Скобелеву. Тверская площадь.

Частная картинная галерея Востряковыхъ. Б. Дмитровка, соб. домъ. Осмотръ съ разрѣшенія владѣльца.

Художественно-промышленный музей (Строгановскій).

Рождественка. Осмотръ ежедневно, кромѣ понедѣльника, съ 1 ч. дня. Входъ бесплатный.

Третьяковская художественная галерея. Замоскворѣе, Лаврушинскій пер. Осмотръ во всё дни, кромѣ понедѣльника, съ 1 марта по 1 октября, отъ 10 до 4 ч. дня, а въ остальное время до 3 ч. дня. Входъ бесплатный.

Частная картинная галерея И. С. Остроухова. Поварская, Трубинковскій пер. Осмотръ съ разрѣшенія владѣльца.

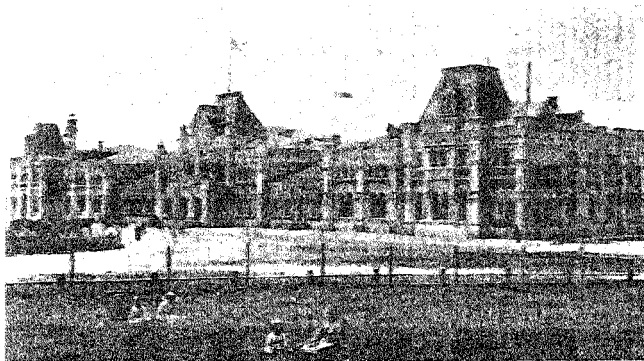

Виндавскій вокзалъ.

Частная картинная галерея В. П. Боткина. Покровка, с. д. Осмотръ съ разрѣшенія владѣльца.

Музей гигиены и санитарной техники. Б. Лобковскій пер., д. Фидлера. Осмотръ ежедневно съ 11 до 3 час. дня. Плата за входъ 20 коп.

Картинная галерея Гиршмана, В. У Красныхъ воротъ. Осмотръ съ разрѣшенія владѣльца.

Частный музей И. П. Щукина. Мал. Грузинская ул., соб. д. Осмотръ ежедневно отъ 10 до 12 ч. дня, съ разр. владѣльца.

Зоологическій садъ. Б. Прѣсна. Плата за входъ: взрослые 35 к., дѣти 15 к. Осмотръ звѣрей ежедневно до сумерекъ.

Ботаническій садъ. Уг. Мѣшанской ул. и Грохольскаго пер.

Осмотръ по средамъ и воскресеньямъ: лѣтомъ съ 9 ч. утра до 7 ч. в., а зимой до 4 ч. д. Оранжерея откр. отъ 1 до 3 ч. д.

Музей городского хозяйства. 1-я Мѣщанская ул. Осмотръ ежедневно отъ 10 до 4 час. дня. Входъ бесплатный.

Александровскій дворецъ. Калужская ул., Нескучный садъ. Осмотръ въ теченіе лѣта ежедневно отъ 9 до 4 ч. в. Вх. безпл.

Петровскій дворецъ. Петровскій паркъ. Осмотръ ежедневно отъ 1 до 3 час. дня.

Триумфальныя ворота, у Тверской заставы.

Красныя ворота. Въ концѣ Мясницкой улицы.



Учебныя заведенія.

Высшія мужскія.

Императорскій археологическій институтъ им. Императора Николая П. Староконюшенный, 39, Медвѣдниковой гимназій. Телеф. 208—93.

Въ дѣйствительные слушатели принимаются лица обоого пола, окончившія курсъ высшихъ учебныхъ заведеній. Лица же, не окончившія высшаго образованія, принимаются въ институтъ по усмотрѣнію его совѣта лишь вольнослушателями. Въ институтѣ два отдѣленія—археологическое и археографическое. Курсъ обученія трехлѣтній. Плата, 80 руб. въ годъ, вносится по полугодіямъ.

Окончившіе курсъ получаютъ званія: 1) окончившаго курсъ института; 2) званіе члена-сотрудника; 3) ученаго археолога или ученаго архивиста. Лекціи читаются по вечерамъ, съ 6 час. 30 мин. до 1 час. в., ежедневно, кромѣ субботы и праздничныхъ дней.

Императорскій московскій университетъ. Моховая, соб. д. Тел. 4—79.

Факультеты: историко-филологическій, физико-математическій, юридическій и медицинскій.

Анатомическій театръ. Моховая, д. 9. Тел. 28—21.

Обсерваторія—Прѣсн. ч., 1 уч., Б. Никольскій пер., с. д.

Обсерваторія для публики закрыта.

Народный университетъ Московскаго о-ва Народныхъ университетовъ. У Ильинскихъ вор., 39, Политехнич. музея.

Слушателемъ можетъ быть каждый, кто приобрѣлъ абонементный или разовый билетъ. Никакихъ правъ и преимуществъ Народный университетъ не даетъ.

Народный университет—свободное просвѣтительное учрежденіе, имѣющее единственною цѣлью—распространеніе научнаго знанія среди всѣхъ слоевъ населенія. Плата въ Политехнич. музеѣ (центр. отд.) за слушаніе лекцій опредѣлена въ 10 к. за лекцію съ рабочихъ и мелкихъ служащихъ и въ 30 к. для прочихъ лицъ. Лица, взявшія годовые билеты, получаютъ 20% скидки съ общей платы. Въ районныхъ аудиторіяхъ плата со всѣхъ 5 к. за лекцію.

Московскій городской Народный университетъ им. А. А. Шанявскаго. Мусская площ. Тел. канц. 155—69.

Въ университетъ могутъ поступать лица не моложе 16 лѣтъ, внѣ зависимости отъ національности и религій.

Слушатели университета въ силу § 47 Положеній не пользуются никакими правами и преимуществами, присвоенными учащимся въ правительственныхъ учебныхъ заведеніяхъ. Дипломовъ о предварительномъ образованіи отъ поступающихъ въ университетъ лицъ не требуется, а также провѣрокъ степени предварительнаго образованія университета не производитъ, но правленіе предупреждаетъ, что преподаваніе ведется въ строго академическомъ научномъ духѣ, а потому для успѣшнаго усвоенія предлагаемыхъ курсовъ и плодотворнаго участія въ практическихъ работахъ слушателямъ необходимо имѣть развитіе и знанія приблизительно не ниже тѣхъ предѣловъ, въ какихъ они даются нашими средними учебными заведеніями.

Запись на циклы принимается только на цѣлый годъ, запись на отдѣльные курсы принимается только на полный объявленный курсъ, выдачи билетовъ на отдѣльныя лекціи не производится.

Плата за слушаніе лекцій объявленныхъ учебныхъ плановъ общественно-юридическаго, историко-философскаго и естественно-историческаго цикла установлена въ 40 руб. въ годъ. При записи на отдѣльные предметы плата взимается по 5 руб. за годовой часъ.

Московская Консерваторія. Б. Никитская, д. Импер. Русск. Музыкальнаго о-ва. Тел. 20—97. Состоитъ при Импер. Русскомъ музыкальномъ о-вѣ въ вѣдѣніи министерства внутреннихъ дѣлъ; научные классы находятся въ вѣдѣніи министерства народнаго просвѣщенія. Въ консерваторію принимаются лица обоюго пола, всѣхъ сословій, отъ 10—30 лѣтъ.

Окончившимъ полный курсъ выдаются дипломы на званіе свободного художника.

Народная консерваторія. Музыкальная секція Моск. О-ва Народнаго университета. Открыта по понедѣльникамъ и четвергамъ отъ 8—10 ч. веч. Канц. М. Бронная, д. 15, бывш. Гиршъ, помѣщеніе Петровско-Тверского гор. учил.

Народная консерваторія имѣетъ свою задачу распро-

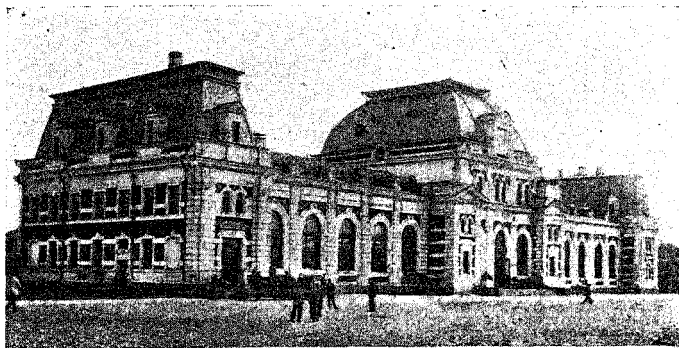

Павелецкій вокзалъ.

страненіе музыкальныхъ знаній въ возможно широкихъ слояхъ населенія Москвы и Моск. губерніи и содѣйствіе этому дѣлу въ предѣлахъ Россіи.

Для достиженія этой цѣли секція устраиваетъ общіе и спеціальныя музыкальныя курсы, концерты, лекціи, оперныя и другія представленія и проч., организуетъ музеи, библиотеки, нотные и инструментальныя склады, издаетъ ноты, книги, брошюры, учебныя пособія и т. д.

Дѣятельность Народной Консерваторіи главнымъ образомъ сосредоточена на организаціи хоровыхъ классовъ, которые имѣютъ цѣлью дать учащимся общее музыкальное образованіе и развитіе. Въ программу хоровыхъ классовъ, рассчитанную на 3 года, введены, на основѣ хорового пѣнія,

кромѣ специальныхъ хоровыхъ упражненій, изученіе элементарной теоріи музыки, знакомство съ основами гармоніи, энциклопедіи музыки и исторіи музыки. Плата за ученіе въ хоровыхъ классахъ 4 руб. въ годъ.

Занятія по вечерамъ, отъ 8—10 час., 2 раза въ недѣлю. Для поступленія на 1-й курсъ хорох. класса никакихъ знаній не требуется.

Императорскій лицей въ память Цесаревича Николая. Состоитъ подъ покровительствомъ Е. И. В. Государя Императора. Остоженка, соб. д. Тел. служебный 12—49 унив. отд. 233—48.

Курсъ гимназич. отдѣл. 8-лѣтній, университетскій съ полнымъ курсомъ юридическ. факульт. 3-лѣтн. Въ гимназич. классъ принимаютъ лишь всѣхъ сословій. Пансіонероу только христіанск. вѣроисповѣд., приходящими допускаются и иныхъ вѣроисповѣд.; на университетск. курсы приним. лица христіанск. исповѣд. имѣющія право быть принятыми въ студенты Имп. російск. унив. Окончивш. по гимназич. отдѣл. лицеза предоставляютъ свободныя вакансіи ранѣе всѣхъ прочихъ.

Плата за ученіе въ гимназич. отд. съ поступ. въ пріготов. по 6 кл. приход. 300 р., въ университет. отдѣл. 300 руб. въ годъ. За пансіонъ: въ гимназич. отдѣл. 300 руб. кромѣ носильн. платья и бѣлья, за которое желающіе вносятъ еще 150 руб. въ годъ; въ университет. отдѣл. отъ 400 руб. въ годъ, смотря по стоимости выбраннаго номера. (№№ отъ 100 руб.—150 въ годъ).

Императорское Московское Техническое училище. Техническая, соб. д. Тел. 12—03.

Въ училищѣ предметная система обученія; нормальная продолжительность прохожденія курса въ теченіе 10 семестровъ. Училище раздѣляется на два отдѣл.: механическое и химическое. Механическое отдѣл. предоставляет учащимся специализаціи: машиностр., электротехн., технологич. и инженер.-строит. и даетъ окончившимъ полный курсъ ученое званіе инж.-мех. Химическое отдѣленіе предоставляет учащимся специализацію по химическ. технологіи и металлургіи и даетъ окончившимъ полный курсъ ученое званіе инж.-технол. Плата, 75 руб. въ годъ, вносится по полугод.: 1-е полугодіе—40 руб., 2-е—35 руб. Въ студенты училища при-

нимаются: а) имѣющіе аттестаты или свидѣтельства объ окончаніи курса въ высшихъ учебныхъ заведеніяхъ. Получившіе аттестаты зрѣлости отъ гимназій министерства народн. проsv., а равно свидѣтельства объ успѣшномъ окончаніи курса въ реальныхъ училищахъ съ дополнительнымъ при нихъ классомъ и в) имѣющіе аттестаты или свидѣтельства отъ другихъ среднихъ учебныхъ заведеній, курсъ которыхъ признанъ министерствомъ народнаго просвѣщенія достаточнымъ для поступленія въ училище, причемъ преимущество отдается русскимъ подданнымъ передъ иностранцами. Если число желающихъ поступить въ училище будетъ превышать число свободныхъ вакансій, то прежде другихъ принимаются окончившіе курсъ въ высшихъ учебныхъ заведеніяхъ; между остальными кандидатами открывается въ августѣ конкурсный экзаменъ изъ математики, физики и русскаго языка, и затѣмъ право на занятіе вакансій предоставляется получившимъ на семь экзаменѣ большее число балловъ.

Московскій Коммерческій институтъ. Серпуховка, Стремянный пер. Тел. 33—06.

Моск. Коммерческій институтъ есть высшее учебное заведеніе и состоитъ въ вѣдѣніи министерства торговли и промышленности. Продолжительность курса въ Коммерческомъ институтѣ 4 года или 8 семестровъ. Въ институтѣ принимаются лица обоого пола дѣйствительными слушателями. Для принятія дѣйствительнымъ слушателемъ требуется свидѣтельство объ окончаніи курса средняго учебнаго заведенія. Лица, окончившія курсъ высшей школы, а также состоящія на послѣднемъ курсѣ принимаются на 5-й семестръ; окончившія и оканчивающія юридической факультетъ—на специальные циклы экономическаго отдѣленія; окончившія и оканчивающія естественно-историческій факультетъ или высшую техническую школу—на коммерческо-техническое отдѣленіе.

Вольнослушатели принимаются лишь по числу вакансій, остающихся послѣ зачисленія дѣйствительныхъ слушателей соотвѣтственно ихъ образовательнымъ цензамъ и въ количествѣ не болѣе 5% общаго числа вновь принятыхъ слушателей. Слушатели, удовлетворившіе всѣмъ требованіямъ и условіямъ прохожденія курса, удостоиваются, по поддержа-

нии надлежащихъ испытаній, диплома объ окончаніи Коммерческаго института 1-го или 2-го разряда и званія: кандидата экономическихъ наукъ, окончившіе курсъ по экономическому отдѣленію, и коммерческаго инженера—по коммерческо-техническому отдѣленію. Помимо изученія предметовъ того или другого цикла въ полномъ объемѣ, слушателямъ предоставляется право обучаться и отдѣльнымъ предметамъ по ихъ выбору: но въ этомъ случаѣ по выдержаніи испытаній они получаютъ не дипломъ, а удостовѣреніе о прослушанныхъ курсахъ.

Преподаваніе въ коммерческомъ институтѣ ведется по предметной системѣ съ зачетами по полугодіямъ (семестрамъ) академическаго года, и организовано съ раздѣленіемъ по двумъ основнымъ факультетскимъ отдѣленіямъ.

Константиновскій Межевой институтъ. Гороховскій пер., соб. д. 12, Тел. 30—02 и 88—00.

На первый курсъ Института принимаются русскіе поданные христіанскаго вѣроисповѣданія, имѣющіе аттестаты зрѣлости, а также свидѣтельства объ окончаніи полного курса реальныхъ училищъ съ седьмымъ дополнительнымъ классомъ, коммерческихъ училищъ вѣдомства министерства финансовъ, уставами конхъ воспитанникамъ предоставлено право на поступленіе въ высшія спеціальныя учебныя заведенія кадетскихъ корпусовъ и техническихъ училищъ, общеобразовательный курсъ которыхъ равенъ курсу семи классовъ реального училища.

Принятые въ институтъ уплачиваютъ за ученіе по 30 р. въ годъ, при чемъ плата вносится впередъ за полугодіе.

Подавшіе прошенія подвергаются повѣрочному испытанію по русскому языку (сочиненіе) и по математикѣ (алгебрѣ, геометріи и тригонометріи) въ объемѣ программъ, утвержденныхъ управляющимъ межевою частью. Если число желающихъ поступить въ институтъ превыситъ число имѣющихся вакансій, то повѣрочныя испытанія обращаются въ конкурсныя. Кандидаты, имѣющіе въ своихъ аттестатахъ или свидѣтельствахъ отмѣтку только по одному языку, въ случаѣ приѣма ихъ въ институтъ обязуются сдать въ немъ экзаменъ по другому иностранному языку въ теченіе первыхъ двухъ лѣтъ пребыванія въ институтѣ.

На основаніи результатовъ экзаменовъ объявляется списокъ кандидатовъ для поступленія въ институтъ.

Къ 10 сентября каждый изъ кандидатовъ долженъ подвергнуться медицинскому осмотру, внести деньги за ученіе въ первомъ полугодіи и вмѣсто копій представить въ институтъ свои подлинныя документы, если при прошеніи были представлены копіи.



Брянскій вокзалъ.

Не внесшіе деньги къ означенному сроку или не представившіе подлинныхъ документовъ считаются непоступившими въ институтъ, и ихъ вакансіи замѣщаются слѣдующими по приѣмному списку лицами.

Эти послѣднія лица должны къ 13 сентября подвергнуться медицинскому осмотру, внести деньги за ученіе и представить свои подлинныя документы, иначе считаются непоступившими въ институтъ.

Имѣющіе болѣзни или физическіе недостатки, которые препятствуютъ занятію графическими искусствами или полевыми землемѣрными работами, не могутъ быть приняты въ институтъ.

Прошенія о приѣмѣ представляются въ институтъ на имя

директора не позднѣе 25 августа.

Интерната въ институтѣ не существуетъ. Казенная стипендія можетъ быть назначена слушателю не ранѣе, какъ со 2-го полугодія его пребыванія въ институтѣ.

Московское Императорское инженерное училище (Бахметьевская, соб. д. Телеф. училища 12—79. Тел. канцелярш 280—38. Плата, за ученіе 100 руб. въ годъ.

Московский Сельскохозяйственный институтъ (Пертовско-Разумовское). Телеф. 8383—23 и 18—58.

Лазаревскій институтъ восточныхъ языковъ (Армянскій пер. Телеф. 6—16). Специальные классы имѣють 3-лѣтній курсъ. Плата, 50 руб. въ годъ. Окончивш. курсъ получаютъ аттестатъ, съ правомъ на чинъ X или XII кл. Въ гимназ. кл. съ приготов. плата (за приходящихъ) 200 руб., за пансіонъ 500 р. и единоврем. при поступл. 50 р. на первое обзаведен.

Моск. духовная академія (Сергіевск. пос., Троице-Серг. лавра). Къ приему въ академію допускаются: 1) окончившіе курсъ ученія въ духовн. семинаріяхъ по первому разряду; 2) имѣющіе гимназическіе аттестаты или свидѣтельства зрѣлости и 3) окончившіе курсъ военныхъ училищъ. Всѣ желающіе поступить въ академію, предварительно подвергаются повѣрочнымъ испытаніямъ.

Высшія женскія.

Московскіе высшіе женскіе курсы. Канцел. уг. М. Царицынской ул. и Трубнога пер. Телеф. 95—39.

Лица желающія поступить на курсы, должны заявить о своемъ желаніи въ теченіе мая или отъ 1—10 августа. Заявленія должны быть собственноручныя и заключать въ себѣ указаніе адреса, подробныя свѣдѣнія объ избираемыхъ факультетахъ и отдѣленіи (курсы раздѣляются на факультеты: историко-филологическій, физико-математическій, съ подраздѣленіемъ на отдѣленія естественное и математическое и медицинскій), о степени знанія иностранныхъ языковъ о томъ, гдѣ жила и чѣмъ занималась просительница по окончаніи курса.

Къ заявленію должны быть необходимо приложены: подлинный аттестатъ (просительницы, точно указавшія

мѣсто своего служенія въ государственныхъ или общественныхъ учрежденіяхъ, или обучающіяся въ одномъ изъ высшихъ учебныхъ заведеній Россіи, могутъ прилагать засвидѣтельствованную копію при удостовѣреніи подлежащаго начальства о мѣстѣ нахожденія подлинника) и тѣ подлинныя документы, которые имѣютъ значеніе при выводѣ конкурсной отмѣтки, а также свидѣтельство о благонадежности въ случаѣ окончанія курса въ среднемъ учебномъ заведеніи ранѣе текущаго года. Кромѣ того должны быть представлены метрическое свидѣтельство или выписка и разрѣшеніе родителей или опекуновъ (для замужнихъ разрѣшеніе отъ мужа и свидѣтельство о бракѣ).

Прошенія присылаются въ канцелярію курсовъ безъ гербовыхъ марокъ, но съ 2-мя почтовыми для заказного отвѣта.

Разборъ поданныхъ прошеній и пріемъ на курсы производится въ августѣ. Пріемъ производится лишь въ первый семестръ. Лица, извѣщенные о томъ, что они приняты, должны немедленно представить или прислать 50 руб. и 3 визитныя фотографическія карточки, изъ которыхъ одна не должна быть наклеена на картонъ съ собственной подписью на каждой; тѣ изъ принятыхъ, которые имѣли право представить нотаріальныя копіи аттестата къ тому же сроку должны представить подлинныя аттестаты.

Лица, не сдѣлавшія этого къ указанному въ извѣщеніи сроку, будутъ считаться отказавшимися и будутъ замѣнены другими.

При пріемѣ на медицинскій факультетъ знаніе латинскаго языка не обязательно, но желательно.

Плата, за право слушанія лекцій—100 руб. въ годъ, причемъ 50 р. въ январѣ. Отъ платы никто не можетъ быть освобожденъ. Плата въ общежитіи о-ва доставленія средствъ высшимъ женскимъ курсамъ, 310 р. за учебный годъ, вносится 155 руб. при вступленіи и 155 р. къ 1-му января.

Вышіе женскіе историко-филологическіе курсы, учрежденные В. А. Полторацкой (Никитскія вор., д. Скоропадскаго. Тел. 212—52).

Цѣль курсовъ— дать слушательницамъ высшее историко-филологическое образованіе по программѣ историко-филологическихъ факультетовъ Императорскихъ російскихъ университетовъ.

Срокъ преподаванія четырехгодичный. Слушательницы дѣлятся на дѣйствительныхъ и вольнослушательницъ.

Въ дѣйствительныя слушательницы принимаются лица, предоставившія аттестатъ объ окончаніи средне-учебнаго заведенія; въ вольнослушательницы же принимаются лица, записавшіяся на отдѣльные предметы по ихъ желанію. Дѣйствительныя слушательницы платятъ 125 руб. въ годъ, плата вносится по полугодіямъ: 1-е полугодіе—75 руб., 2-е полугодіе—50 руб.

Вольнослушательницы дѣлаютъ единовременный взносъ 25 р. и по 15 р. за каждый отдѣльный предметъ. Плата не возвращается ни къ какомъ случаѣ. На курсахъ открыты два отдѣленія: словесное и историческое. На курсахъ преподаются языки: латинскій, греческій, французскій и нѣмецкій.

Высшіе женскіе юридическіе курсы, учрежд. В. А. Полгорацкой (Никитскія вор., д. Скоропадскаго. Тел. 212—52).

Цѣль курсовъ—давать слушательницамъ высшее юридическое образованіе по программамъ юридическихъ факультетовъ Императорскихъ россійскихъ университетовъ. Срокъ преподаванія четырехгодичный.

Слушательницы дѣлятся на дѣйствительныхъ и вольнослушательницъ. Въ дѣйствительныя принимаются лица, представившія аттестатъ объ окончаніи средн. учебн. завед., въ вольнослушательницы же принимаются лица, не обладающія образовательнымъ цензомъ, а также записавшіяся на отдѣльные предметы по ихъ желанію. Дѣйствительныя слушат. платятъ въ годъ: по 125 р., 1-е полугодіе 75 р., 2-е полугодіе 50 р., вольнослушательницы дѣлаютъ единовременный взносъ 25 р., и по 15 р. каждый отдѣлн. предметъ. Плата не возвращается ни въ какомъ случаѣ.

Педагогическіе курсы о-ва воспитательницъ и учительницъ. Грузины, Георгіевская пл., д. 2—21. Тел. 117—23.

Голицынскіе высшіе женскіе сельскохозяйственныя курсы вѣдомства главнаго управленія землеустройства и земледѣлія. (Волхонка).

Цѣль курсовъ—дать научную подготовку къ сельскохозяйственной общественной, частной и педагогической дѣятельности. Лица, желающія поступить на курсы, подаютъ о томъ прошенія на имя директора курсовъ. Къ прошенію должны быть приложены подлинный аттестатъ объ окончаніи средней школы и метрическое свидѣтельство. Прошенія

подаются въ канцелярію курсовъ безъ гербовыхъ марокъ, но съ двумя почтовыми марками для заказнаго отвѣта. Для дѣйствительныхъ слушательницъ плата въ годъ 125 р. (вносится по полугодіямъ: 1-е полугодіе—75 р., 2-е полугодіе—50 р.). Лѣтній семестръ (около 2 мѣс.) оплачивается особо въ зависимости отъ стоимости содержанія въ имѣніи.

Московский женскій медицинскій институтъ пр.-доц. П. Г. Статкевича и д-ра А. Б. Изачика. Кудринская, соб. д.

По программѣ медицинскихъ факультетовъ Императорскихъ университетовъ. Курсъ пятилѣтній.

Общеобразовательныя учебныя заведенія—среднія и низшія.

1-я мужская гимназія. Волхонка, соб. д. Тел. 7—06.

2-я мужская гимназія. Елоховская ул., соб. д. Тел. 5—42.

3-я мужская гимназія. Б. Лубянка, соб. д. Тел. 9—59.

4-я мужская гимназія. Покровка, соб. д. Тел. 2—13.

5-я мужская гимназія. Уг. Поварской и Молчановки, д. кн. Гагарина. Тел. 1—79.

6-я мужская гимназія. Б. Толмачевскій пер., соб. д. Тел. 32—38.

Безъ пансіона 8 нормальныхъ классовъ и 1 приготовительный. Въ приготовительный классъ принимаются ученики отъ 8—10 лѣтъ и 1-й кл.—отъ 10—12 лѣтъ. Плата за ученіе въ нормальн. класс. 80 р. и пригот. класс. 50 р. въ годъ.

7-я мужская гимназія въ память Имп. Александра Ш. Страстная пл., соб. д. Телеф. 5—29.

Безъ пансіона и приготовительнаго класа. Плата за ученіе 85 руб. въ годъ.

Гимназія имени И. и А. Медвѣдниковыхъ. Староконоушенный, соб. д. Тел. 28—69.

Гимназія казенная, вѣдомства министерства народнаго просвѣщенія.

Приготовительный классъ и 8 гимназическихъ. Въ приготовительный классъ принимаются ученики съ 7 лѣтъ.

Практич. обуч. нов. языковъ. Латинскій съ 3-го кл., англійскій съ 5-го кл., естественныя науки съ 1—5 кл.

Для желающихъ греческій языкъ, черченіе, рисованіе, лѣпка, ручной трудъ, музыка, танцы.

Плата 150 р. Горячіе завтраки—32 р.

Гимназія им. Г. Шелапутина. Б. Трубецкой, соб. д. Тел. 33—95. 8 классовъ и 1 приготовительный.

10-я мужская гимназія. Б. Якиманка, соб. д. Тел. 32—37.

Плата за ученіе въ нормальномъ кл. 100 р. и въ подготов. кл. 60 р. въ годъ.

11-я мужская гимназія. Уг. Садовой-Самотечной и Б. Спасскаго пер., д. Дурдиной. Тел. 248—47.

1-е Реальное училище. Садовая-Кудринская, соб. д. Тел. 12—70. Плата за ученіе 100 р. въ годъ.

2-е Реальное училище. Садовая-Самотечная, д. 8. Тел. 135—41.

3-е Реальное Училище им. Анатолія Шелапутина. Дѣвичье поле, Трубецкой п., соб. д. Тел. 296—97.

Военныя учебныя заведенія.

Александровское военное училище. Знаменка, соб. д. Тел. 20—71 и 220—58.

Алексѣевское Военное Училище. Красноказарменный пр., соб. д. Тел. 22—84.

1-й Моск. Императрицы Екатерины II корпусъ. Кадетскій плацъ, соб. д. Телеф. 4—10.

2-й Моск. Императора Николая 1-й корпусъ. Кадетскій плацъ, собств. д. Тел. 12—00.

3-й Московскій кадетскій корпусъ. Кадетскій плацъ, соб. д. Тел. 20—04.

Московская военно-фельдшерская школа. Госпитальная, соб. д. Тел. 61—50.

Воспитанники находятся въ школѣ на казенномъ содержаніи; допускаются также и входящіе ученики. Въ школу принимаются сыновья нижн. воинскихъ чиновъ отъ 13—17 лѣтъ. Окончившіе курсъ получаютъ свидѣтельства медицинскихъ или аптечныхъ фельдшеровъ. На службѣ пользуются правами вольноопредѣляющихся 2-го разряда.

Женскія средне-учебныя заведенія.

Институтъ московскаго дворянства для дѣвицъ благороднаго званія, им. Имп. Александра III въ память Имп. Екатерины II. У Красныхъ вор., 39, Запасн. дворца. Телеф. 163—17 и 79—31.

Приготовительный, семь общихъ классовъ и одинъ педагогическій.

Училище ордена св. Екатерины. Екатерининская пл., соб. д. Тел. учил. 2—46.

Александровскій Институтъ. Н. Божедомка, соб. домъ. Тел. 7—16.

Московскій Елизаветинскій Институтъ. Вознесенская ул., соб. д. Тел. канц. 23—21. Прѣмн. 210—97.

На бесплатное содержаніе опредѣляются дочери об.-офиц. и чиновн., сост. въ чинахъ не выше чина титул. совѣтн.

Пансіонерками за плату опред. дочери дворянъ потомств. и личн., лишь имѣющихъ военные и гражданскіе чины, духовенства, почетн. гражд., потомств. и личн., лишь имѣющихъ военные и гражданскіе чины, и купцовъ, какъ русскихъ, такъ и иностр., если послѣдніе заним. торговлей въ Россіи.

Бесплатно воспитанницы опредѣляются въ возрастѣ отъ 10—13 лѣтъ, а своекоштные пансіон. 10—16 л. включит., считая возрастъ къ 1-му августа учебнаго года. Плата за своекоштныхъ пансіонер. по 360 руб. въ годъ.

Алексадро-Маріинскій кав. дамы Чертовой Институтъ вѣдомства учрежденій Импер. Маріи. Причистенка, соб. д. Тел. 33—93.

Институтъ имѣеть цѣлью воспитаніе и образованіе дочерей офицеровъ и врачей, служащихъ въ войскахъ, расположенныхъ въ Московскомъ военномъ округѣ, и принадлежить къ числу закрытыхъ учебныхъ заведеній Вѣдомства Императрицы Маріи съ комплектомъ въ 300 ученицъ, изъ которыхъ 100 воспитываются на казенный счетъ, 100 дѣвицъ за плату 240 руб. въ годъ.

Плата вносится въ три срока: къ 1-му сентября, и 1-му января, и 1-му апрѣля.

При опредѣленіи воспитанницъ за каждую кромѣ того вносится 30 р., на первоначальное образованіе и независимо

сего по 20 руб. ежегодно въ 2 срока: къ 2-му октября и къ 1-му мая, на расходы сопряженные съ выпускомъ, которые хранятся на имя каждой воспитанницы въ конторѣ Государственнаго банка. Прошенія о приѣмѣ въ Институтъ подаются воинскими чинами по командѣ, а вдовами офицеровъ по мѣсту прежней службы ихъ мужей.

Курсъ ученія семилѣтній, независимо отъ сего имѣется приготовительный классъ. Приемъ воспитанницъ въ приготовительный классъ отъ 8—10 лѣтъ; въ 7-й отъ 9—12 лѣтъ. На казенный счетъ болѣе одной воспитанницы изъ семейства принято быть не можетъ. Кромѣ научныхъ предметовъ, преподаются и практическія работы.

Успѣшно окончившія весь курсъ наукъ получаютъ званіе домашнихъ учительницъ, а окончившія 4 низшіе класса имѣютъ право на званіе начальныхъ учительницъ. Выпущеннымъ воспитанницамъ начальство Института оказываетъ покровительство и имѣетъ попеченіе объ оставшихся безъ родителей и родственниковъ.

Маріинское женское училище. Софійская наб., соб. д. Тел. 27—58.

Окончившія курсъ получаютъ права домашнихъ учительницъ.

Принимаются дѣвцы всѣхъ сословій, христіанскихъ исповѣданій. Приемъ производится въ маѣ, августѣ и январѣ мѣсяцахъ. Въ 8-й (мл. кл.) принимаются до 10 лѣтъ включительно.

Воспитанницы могутъ быть пансіон. и приход. съ платою: приходяще ученицы, кромѣ посѣщенія классовъ и пользованія ученич. библіотекой, могутъ за особую плату (40 р. въ годъ) получать въ училищѣ горячіе завтраки.

Годовая плата за обученіе какъ приходящихъ, такъ и пансіонерокъ установлена въ размѣрѣ 100 р. (въ 8—5 кл.) и 120 руб. въ 1—4; въ педагогическомъ—150 руб. за содержаніе въ пансіонѣ—300 р.; сверхъ того вновь поступающія платныя пансіонерки вносятъ единовременно на первоначальное обзаведеніе 65 руб., а приходящія на пополненіе библіотеки—10 руб. Въ обезпеченіе платы за пансіонерку долженъ быть внесенъ при самомъ опредѣленіи ея залогъ въ размѣрѣ полугодовой платы.

Желающія обучаются музыкѣ, какъ приходящія, такъ и пансіонерки, уплачиваютъ отдѣльно 60 р. въ годъ. Начиная

съ 4 класса, къ занятіямъ музыкой допускаются только тѣ дѣвчцы, которыхъ признаеть способными инспекторъ классовъ музыки.

Сиротскій институтъ Императора Николая I. Солянка, 39, Воспитательнаго дома. Тел. 3—76.

Посѣщеніе воспитанницъ родственниками допускается по воскресеньямъ и праздн. днямъ отъ 1 до 3 ч. д. и по четвергамъ отъ 5½ до 6½ ч. в. Если въ четвергъ придется праздникъ, то посѣщеніе допускается отъ 1 до 3 ч. д. На масленнѣцѣ приемъ въ четвергъ, пятницу и субботу—отъ 1 до 3 ч. д. для прѣѣзжихъ по буднямъ и воскресеньямъ—отъ 5½ до 6 ч. в.

Приема не бываетъ въ царскіе дни, въ Богородичные праздники, на 1-й д. Пасхи и въ четвергъ на Страстной нед.

Малолѣтнее отдѣленіе Московскаго Сиротскаго института Императора Николая I. Гороховая ул., соб. д. Телеф. 12—17.

Посѣщеніе воспитанницъ родственниками допускается по воскресеньямъ и праздничнымъ днямъ отъ 2 до 4 и по четвергамъ отъ 4 до 6 ч. в.

Николаевское сиротское женское профессиональное училище. Солянка, 26. Тел. 88—93.

Посѣщеніе воспитанницъ родственниками допускается по воскреснымъ и праздничнымъ днямъ отъ 2 до 4 ч. дня.

Управление Московскихъ женскихъ гимназій. Гороховая, 3д. 2-й женской гимназіи.

Всѣ шесть гимназій вѣдомства учреждений Императрицы Маріи имѣють по 7 кл. и приготов.: 2-я, 4-я и 5-я—также дополнительный педагогическій классъ.

Плата 100 руб. въ годъ, по 50 руб. за полугодіе впередъ. Къ посѣщенію гимназій допускаются дѣвчцы всѣхъ сословій и вѣроисповѣданій, оказавшія для поступленія въ нихъ достаточн. позн., въ возрастѣ (считая возрастъ къ 1-м августа предъ начал. учебнаго года, въ которомъ дѣвчца поступ. въ гимназію):

для приготовит. класса 9 или 10 лѣтъ, для 7 кл.—10 или 11 л., для 6 кл.—11 или 12 л., для 5 кл.—12, 13 или 14 л., для 4 кл.—13, 14 или 15 л., для 3 кл.—14, 16, 17 или 18 л., для 1 кл.—16, 17, 18, 19 или 20 л.

Всѣ ученицы, окончившія курсъ семи общихъ классовъ въ гимназіямъ, получаютъ аттестатъ, дающій право на за-

не домашней учительницы; окончившія курсъ дополнительнаго класса получаютъ право на званіе домашней наставницы.

1-я женская гимназія. Путиновскій пер., д. 5. Тел. 120—54.

2-я женская гимназія. Гороховская, соб. д. Тел. 120—55.

3-я женская гимназія. Б. Ордынка, д. Жемочкина. Тел. 129—48.

соб. д. Тел. 32—89.

4-я женская гимназія. Садов.-Кудрин., соб. д. Тел. 120—57.

6-я женская гимназія. Мясниц., д. Кошелева. Тел. 129—49.

Гимназія имени В. П. фонъ-Дервизъ. Гороховскій пер.,

Женская гимназія Мин-ва Народнаго Просвѣщенія (при гимназій имѣется пансіонъ). Гимназія состоитъ изъ 7-ми нормальныхъ кл., одного приготовительнаго и одного восьмого дополнительнаго (педагогич.).

Обуч. яз. франц. и нѣмец. обязатель.

Елизаветинская женская гимназія. (О-ва Поощренія трудолюбія). Б. Казенный п., 9. Тел. 119—33.

Состоитъ изъ 8 кл. и приготовительныхъ—старшаго и младшаго. При гимназій пансіонъ. Плата за ученіе и полный пансіонъ 400 руб. приход., а также рисов., хоров. пѣнію, танцамъ и гимнастикѣ. Отъ физич. упражненій освобождаются только тѣ учен., для которыхъ по свидѣт. врача они признаны вредными. Учен. принимаются приход. въ приготовит. 100 р., въ 1, 2 и 3—120 р., въ 4, 5, 6 и 7—140 р.; въ 8-мъ кл. 150 р. за годъ, за уроки музыки каждая ученица платитъ особо 50 руб. въ годъ.

Англійскій и латинскій языки преподаются только желающимъ за особую плату, размѣръ которой зависитъ отъ числа обучающихся. Пансіонерки вносятъ единовременно при поступленіи на обзавед. 50 руб.

Панс. полч. отъ учебн. завед.: учен., практ. новыхъ языковъ, полное содержаніе (пища, платье, бѣлье и обувь), гигиенич. уходъ за здоров. (лѣченіе, ванны, баня) и учебн. пособ. Плата вносится впередъ по полугодно: за первое въ августѣ и сентябрѣ, за второе въ январѣ и февралѣ. Плата ни въ какомъ случаѣ не возвращается. Въ гимназію принимаются лица только христіанскаго исповѣданія.

Младш. приготовит. 80 р., старш. приготов.—100 р. и остальн. 120 руб. За уроки музыки 50 р. въ годъ.

Петропавловская женская гимназія, состоящая при Евангелическо-лютеранской церкви свв. Петра и Павла. Мясн. ч., Космодамианскій пер., д. церкви. Тел. 102—44.

Гимназія заключаетъ въ себѣ два отдѣленія: а) начальную школу, и б) семиклассную гимназію. Училище пользуется правами, предоставленными правит. женск. гимн.

Учебныя программы тѣ же, что въ казен. гимназіяхъ, за исключеніемъ нѣмецкаго языка, состав. обязательный предметъ во всѣхъ классахъ и служаш. язык. препод. по нѣкотор. предметамъ. Плата въ гимназ. 150 р. въ пріготов. кл. 125 р., а дѣти прихожанъ на 25 р. меньше.

Женская гимназія Военно-Сергіево-Пантелеймоновск. братства хорутвеносцевъ. Бутырки, Петровско-Разумовскій пр., соб. домъ.

Усачевско-Чернявское женское училище. Зубовская ул., д. 24, соб. Тел. 18—25.

Вѣдомства Императорскаго человѣколюбиваго о-ва. Пользуется правами женск. гимн. Министерства Нар. Просвѣщ. Состоитъ подъ Высочайшимъ покровительствомъ Ея И. В. Государыни Императрицы Маріи Феодоровны.



Профессиональные училища.

Мужскія.

Моск. Город. Торговая школа им. В. А. и А. А. Алексѣевыхъ. Смоленскій пер., 3—5.

Городское мужское ремесленное училище (учебно-ремесленная мастерская) им. бр. Бахрушиныхъ. Болотная пл., д. бесплатн. квартиръ бр. Бахрушиныхъ. Тел. 120—23.

Долгоруковское городское ремесленное училище. Козловскій пер., соб. домъ. Телеф. 96—63.

Городское мужское ремесленное училище имени Варв. Ал. Морозовой. Покровская, близъ Газрикова, д. Город. обществ. правленія. Тел. 234—25.

Училище состоитъ изъ двухъ отдѣленій—слесарнаго и столярнаго—и имѣеть цѣлью практическое обученіе приемамъ слесарнаго и столярнаго мастерства и сообщеніе соотвѣт. знаній, необходимыхъ для осмысленной въ нихъ производствахъ работы. Думъ предоставлено право открыть отдѣленія для обученія инымъ мастерствамъ сверхъ указанныхъ.

Городское Ремесленное Портновское Мужское Училище. Б. Левшинскій, 19. Тел. 73—53.

Женскія.

Городское женское профессиональное училище (учебно-руководъльная мастерск., им. бр. Бахрушиныхъ). Болотная пл., д. бесплатныхъ квартиръ бр. Бахрушиныхъ. Тел. 136—84.

Первая руководѣльная школа, учрежденная въ ознаменованіе рожденія Е. И. В. Вел. Княж. Анастасіи Николаевны. Арбагъ, Никольскій п., д. Гаркави. Тел. 120—48.

Вторая руководѣльная школа, учрежденная въ ознаменованіе рожденія Е. В. Вол. Княж. Анастасіи Николаевны. Срѣт. ч., Б. Спасскій, д. Смирнова. Тел. 106—25.

Третья городская руководѣльная школа. Пятницкая, д. Анзимирова. Тел. 66—17.

Четвертая городская женская руководѣльная школа. Садская-Спасская, 21. Тел. 251—48.

Городское женское профессиональное училище Варвары Лепешкиной. Пятницкая, д. 50, городское зд.

Училище имѣеть два отдѣла: 1) общеобразовательный съ платою 40 руб. въ годъ, и 2) профессиональный съ платою 25 руб. въ годъ. Окончившія курсъ общеобразовательнаго отд. держать экзаменъ въ Испытат. Комит. Моск. Учебн. Окр. на званіе домашн. учит., а окончившія профессиональный отд. получаютъ званіе мастерицъ.

Ученицамъ, окончившимъ 5-лѣтній курсъ общеобразоват. отдѣла М. Н. П., преоставлено право переходить на 2-годовые курсы учительницъ руководѣлія при училищѣ безъ представленія свидѣтельствъ на званіе домашнихъ или начальныхъ училищъ. Ученицы эти, по успѣшности прохожденія означенныхъ курсовъ, получаютъ свидѣтельства на званіе штатной учительницы руководѣлія въ средн. и низшихъ учебныхъ заведеніяхъ.

Руководѣльные классы при Капцовскомъ женскомъ училищѣ. М. Гнѣздииковскій, городск. зд.

Руководѣльные классы при 3-мъ Лефортовскомъ женск. училищѣ. Хапиловская, д. Свѣшниковой.

Руководѣльные классы при Александровско-Пречистенскомъ училищѣ. Смоленскій бул., городское зд.

Руководѣльные классы при 1-мъ Прѣсенскомъ женскомъ училищѣ. Новинскій бул., д. 91.

Руководѣльные классы при 1-мъ Рогожскомъ женскомъ училищѣ. Дурной, городское зд.

Руководѣльные классы при 1-мъ Сушевск. женскомъ училищѣ. Долгоруковская, д. Смирновыхъ.

Городское Арнольдо-Третьяковское училище для глухонѣмыхъ дѣтей. Донская ул., д. 49. Тел. 26—51.

Методъ преподаванія звуковой. Дѣти принимаются отъ 7—9 л. Курсъ обученія 8—9-лѣтній. Плата за полный пансіонъ 300 р. въ г., за приход. 150 р. въ г. Дѣти бѣдныхъ моск. жителей принимаются на свободн. вакансіи бесплатно. Желаящимъ правила о приемѣ высылаются бесплатно. При училищѣ есть типографія, переплетная и столярная мастерскія, которыя принимаютъ частные заказы.

Спеціальныя учебныя заведенія.

Учительскій институтъ. Б. Полянка, соб. д. Телеф. 6—38.

Учительскій институтъ имѣетъ цѣлью приготовленіе учителей для городскихъ училищъ. Воспитанники, которые содержались на казенный счетъ, по окончаніи курса должны прослуж. не менѣе 6 лѣтъ въ должности учителя городск. уч. по назнач. учебнаго начальства. Воспитанники, поступивъ на казен. счетъ не съ перваго года ученія, обязываются прослужить по 2 года за каждый годъ казеннаго содержанія.

Срокъ обязательной службы считается со дня выпуска изъ института. Съ казеннокоштныхъ воспитанниковъ учительскихъ инст., оставляющихъ заведеніе до окончанія курса ученія въ немъ или не желающихъ по окончаніи курса прослужить установленное число лѣтъ въ должности учителя, взыскивается въ казну за каждый годъ содержанія ихъ въ институтѣ сумма, превышающая на двадцать пять руб. ежегодное изъ казны ассигнованіе на содержаніе каждаго воспитанника.

Въ отношеніи къ лицамъ, прослужившимъ въ должности учителя часть вышеознач. срока, проведен. ими на службѣ время, принимается, при расчетѣ, въ надлежащія соображенія. Казенные воспитанники въ инст. могутъ быть стипендіантами городскихъ о-въ, земствъ и т. п., а также могутъ быть и приходящіе воспитанники. Плата съ приходящихъ 50 руб. въ годъ. Въ институтъ могутъ поступ. молодые люди православнаго вѣроисповѣданія всѣхъ званій и состояній отъ 16—22 лѣтъ. Лица старше 22 лѣтъ приним. въ инстит. по усмотрѣнію начальва.

Лица, которымъ къ 1-му октября года поступленія будетъ

19, 20 и 21 годъ, на казен. счетъ не принимаются, если они не пользуются льготой 1-го разр. по исполненію воинской повинности.

Московская Духовная Семинарія. Сущ. ч., 1 уч., Божedomскій пер., соб. д. Тел. 34—79.

Въ 1-й классъ семинаріи принимаются по экзамену въ возрастъ отъ 14 до 18 лѣтъ. Сироты и дѣти бѣдныхъ родителей принимаются на казенное или епархіальное содержаніе. Допускаются и приходящіе, живущіе у родителей и родственниковъ.

Окончившіе курсъ по 1-му разряду имѣютъ право поступить въ духовную академію и при поступленіи на гражданскую службу опредѣляются съ чиномъ XIV класса. Окончившіе курсъ по II разряду не получаютъ права поступленія въ академію и при поступленіи на гражданскую службу производятся въ первый классный чинъ по выслугѣ установленныхъ сроковъ.

Женская учительская семинарія. Zubовскій бул., д. 13, Чепелевской. Тел. 232—81. Состоитъ подъ Августѣйшимъ покровительствомъ Государыни Императрицы Маріи Ѳеодоровны.

Моск. Законоспасское духовное училище. Никольская, соб. д.

Древнѣйшее изъ всѣхъ русскихъ духовныхъ училищъ, бывшая Славяно-Греко-Латинская Академія, служивш. въ XVII и XVIII вв. единственнымъ разсадникомъ на Руси духовнаго просвѣщенія. Многіе изъ ея наставниковъ и учениковъ своими личными дарованіями и трудами приобрѣли громкую извѣстность (св. Иннокентій Иркутскій, Ломоносовъ, Кантемиръ, Симеонъ Полоцкій, Тредьяковскій, Волковъ, основатель русскаго театра, Магницкій и др.).

При митрополитѣ Платонѣ Славяно-Греко-Латинская Академія за тѣсною помѣщенія была переведена въ Сергіеву Лавру и на ея мѣстѣ устроена духовная семинарія, а затѣмъ духовное училище (1814 г.). Въ настоящее время организованное по общему типу духовныхъ училищъ, оно состоитъ изъ 4 классовъ.

Всѣхъ воспитанниковъ 160. Принимаются въ училище по установленной программѣ дух. уч. дѣти духовенства г. Москвы и инословные, послѣдніе съ платою 95 руб. въ

годъ. Окончившіе курсъ получаютъ право на поступленіе въ духовныя семинаріи.

Донское духовное училище. Донск. слоб., Донской мон.

Училище имѣеть цѣлью дать первоначальное образованіе и готовить дѣтей къ поступленію въ духовныя семинаріи. Въ 1-й кл. училища принимаются дѣти православнаго духовенства и свѣтскіе отъ 9½ до 12½ лѣтъ. Дѣти священно-служителей принимаются бесплатно; дѣти же другихъ сословій вносятъ 95 р. въ годъ за право обученія; въ общежитіе дѣти свѣтскаго сословія не принимаются. Курсъ ученія четырехлѣтній. Окончившіе курсъ поступають въ первый классъ духовныхъ семинарій безъ экзамена.

Маріинское Епархіальное женское училище. Б. Ордынка, соб. д. Телеф. 53-96.

Училище даетъ права на зван. дом. учит. Принимаются въ 1-й кл. отъ 10—12 лѣтъ. Плата за обучен. приход. духов. 50 р. и иносословн. 70 руб. за содерж. и обучен. полныхъ панс. духовн. 156 р. и 25 р. первый годъ на первонач. обзаведеніе; полупансіонерокъ духовн. 103 р. и 25 р. первый годъ на первоначальное обзаведеніе; за обученіе и содерж. иносословн. 275 р. и 25 р. въ первый годъ на первонач. обзаведеніе.

Моск. Филаретовское епархіальное женское училище. М. Харитоньевскій пер., соб. д.

Права средне-учебныхъ заведеній. Плата за пансіонерокъ: съ духовныхъ московской епархіи—156 руб., съ духовныхъ иноепархіальныхъ—200 р. и свѣтскихъ 300 р., за полупансіон. съ духовныхъ 103 р. и свѣтскихъ 245 р.; за приходящихъ съ духовныхъ—50 р., иноепархіальныхъ—70 р. и свѣтскихъ—100 руб.

Посѣщеніе родныхъ допускается въ воскр. и праздн. дни отъ 1½ до 4 ч. и въ четвергъ отъ 3 до 4.

Музыкально-драматическое училище Московскаго филармоническаго Общества, состоящаго подъ Августѣйшимъ покровительствомъ Е. И. В. В. К. Маріи Георгіевны. М. Кн-словскій пер., д. Солдатенкова, Тел. 23—48.

Плата въ годъ: музык. отдѣл. 175 руб., драматич. отдѣл. 200 руб., вольнослуш.—225 руб.

Московскіе регентскіе классы. Арбатъ, д. 4. Тел. 94—66.

Курсъ 3—4 лѣтній. Плата, 100 руб. въ годъ, вносится по

полугодіямъ. Окончившіе курсъ получаютъ званіе регента, а окончившіе дополнительный курсъ—званіе капельмейстера.

Московская симфоническая капелла. У Храма Христа Спасителя. д. Ковригина. Тел. 80—45.

Капелла имѣетъ цѣлью исполненіе полифонической вокальной музыки (мессы, ораторіи и др.). Классическаго и доклассическаго періода.

Въ классахъ капеллы спеціально обучаются вокально-ансамблевые пѣвцы. Обученіе бесплатно.

Императорское Московское театральное училище. Уг. Софійки и Неглиннаго пр., соб. д. Тел. 45—05. Училище имѣетъ два отдѣленія: 1) балетное, 2) драматическое. Въ балетное отд. принимаются дѣти русскихъ подданныхъ христіанскихъ вѣроисповѣданій отъ 9—11 лѣтъ.

Приходящіе ученики и ученицы обучаются бесплатно, а своекоштные воспитанницы при поступленіи вносятъ 330 р.: 150 р. за полугодіе впередъ, 30 р. на первоначальное обзаведеніе и 150 руб. въ обезпеченіе правильнаго полугодоваго взноса. Плата вносится по полугодіямъ. На драматическіе курсы принимаются русскіе подданные всѣхъ сословій, христіанскихъ вѣроисповѣданій, ученики не моложе 17 лѣтъ, имѣющіе свидѣтельство не ниже 5 класса средне-учебныхъ заведеній или выдержавшіе испытаніе при училищѣ; 16 л. со свидѣтельствомъ объ окончаніи курса средне-учебнаго заведенія или по экзамену при училищѣ.

Плата за ученіе на драматическихъ курсахъ,—100 руб. въ годъ,—вносится по полугодіямъ. Лицамъ, окончившимъ драматическіе курсы съ аттестатомъ, присваивается званіе некласнаго художника, а получившіе свидѣтельство объ окончаніи драматическихъ курсовъ удостоиваются дирекціею званія некласнаго художника по истеченіи трехлѣтней службы на сценѣ Императорскихъ театровъ. Тѣмъ и другимъ, въ случаѣ поступленія на сцену Императорскихъ театровъ зачисляются въ дѣйствительную службу два года занятій въ училищѣ.

Училище живописи, ваянія и зодчества. Мясницкая, домъ Московскаго художественнаго о-ва. Тел. 15—76.

Императорское Строгановское центральное худож.-промышл. училище. Рождественка, соб. д. Тел. 16—71, 171—07 и 33—64.

Комиссаровское техническое училище. Тверская, Благовѣщенскій пер., соб. д. Тел. 7—79.

Училище имѣеть 7 кл. съ двумя параллельными отдѣленіями при каждомъ и одинъ пригготовительный съ однимъ параллельнымъ отдѣленіемъ.

Ученики принимаются приходящими съ платою 125 р. и въ подготовительномъ 100 р. въ годъ. При поступленіи ученика вносится единовременно залогъ 10 р. въ обезпеченіе утраты вещей и порчи имущества. Плата вносится по полугодіямъ. Окончившіе курсъ пользуются при отбываніи воинской повинности правами окончившихъ учебныя заведенія перваго разряда, а при поступленіи на государственную службу и при производствѣ въ первый классный чинъ—правами окончившихъ средне-учебныя заведенія.

Московско-Казанское техническое желѣзнодорожное училище. Красносельская, д. 67.

Пріемъ учениковъ производится исключит. въ 1-й кл. ежегодно съ 20—25 августа. Требуется представленіе свидѣтельствъ объ окончаніи полнаго курса училищъ городскихъ (по полож. 1872 г.) и двухкл. сельск. или церк.-прих. и выдерж. повѣрочн. испытанія въ русск. яз. и арнем. Возрастъ отъ 14—18 л.

Московско-Брестское техническое женское училище. Тверская заст., ряд. съ Александровскимъ вокз. Тел. 97—07.

Учебный курсъ 3-лѣтній и сверхъ сего требуется 2-лѣтняя желѣзнодорожная практика. Плата 10 р. въ годъ; 15 безплатныхъ вакансій.

Первые Московскіе электро-техническіе курсы, состоящіе въ вѣдѣніи мин. пут. сообщ. Лѣсная, д. 41 соб. д.

Московское Промышленное училище въ память 25-лѣтія Царствованія Имп. Александра II. Миусская пл., соб. д. Тел. 23—19.

Состоитъ изъ 5 реальныхъ классовъ, изъ 4 кл. механическаго и 4 кл. химическаго училищъ. Въ 1-й классъ реального отдѣленія приним. дѣти отъ 10 до 13 лѣтъ. Плата за ученіе въ годъ въ реальн. кл. 80 р., въ специальн. кл. 100 руб.

Всѣ ученики приходящіе.

Ермаковское техническое училище. Пречистенская набер., соб. д. Тел. 105—96.

Училище состоитъ въ вѣд. учрежд. Имп. Марин и основано на средства, завѣщанныя Ф. Я. Ермаковымъ, имѣеть цѣлью давать учащимся знанія, необходимыя техникамъ, чертежникамъ и монтажамъ, какъ ближайшимъ помощникамъ инженер. и др. высш. руководителей промышленности. дѣла по механ. и электротехн. специальн.

Курсъ ученія 5-лѣтній. Имѣется интернатъ на 125 чел. Въ училищѣ имѣется 100 стипендій, 75 изъ коихъ находятся въ распоряженіи Московскаго Совѣта дѣтскихъ пріютовъ для пріютскихъ воспитанниковъ и 25 принадлежитъ Ник. Ив. и Нат. Ив. Быковскимъ.

Московское прядильно-ткацкое училище. Донская ул., соб. д. Тел. 140—37.

Пріемъ производится на ткацкое отдѣленіе. Въ училище принимаются лица всѣхъ состояній: въ 1-й кл. въ возрастѣ не моложе 14 и не старше 17 лѣтъ. Для поступленія требуются познанія въ объемѣ курса сельскаго двухкласснаго училища мин. нар. просв.

Курсъ ученія трехлѣтній. Плата 125 руб. въ годъ. При училищѣ имѣется общежитіе съ платой 175 руб. въ годъ за полное содержаніе, исключая платья, обуви и бѣлья.

Московское среднее механико-техническое училище о-ва распространенія техническихъ знаній. Саввинскій пер., соб. д. Тел. 86—24.

Состоитъ подъ Высочайшимъ покров. Е. И. В. Государя Императора. Училище имѣеть всѣ права правительственныхъ среднихъ четырехклассныхъ техническихъ училищъ. Курсъ состоитъ изъ одного приготовит. и чегырехъ технич. классовъ. Въ приготовительный классъ приним. кончившіе полный курсъ городск. учил. 1872 г. Въ первый кл. принимаются окончивш. курсъ 5-ти кл. реальн. уч. Окончившіе курсъ получаютъ званіе техника по электро-механической специальности, права на личное почетное гражданство, на чинъ, на поступленіе въ высшія техническія учебныя заведенія, отсрочки по отбыванію воинской повинности до 24 л.

Императорское Московское Коммерческое училище. Остоженка, соб. д. Тел. 4—89.

Въ число воспит. учил. принимаются сыновья купцовъ, мѣщанъ и лицъ другихъ сословій пансіон. и приходящ. Плата за пансіон, 400 рублей и за приходящ. 150 р. въ годъ.

Воспитан., окончившіе съ успѣхомъ полный курсъ, удостоиваются званія личн. гражд., если по рожденію своему не принадлеж. къ другому, болѣе высшему званію; дѣтямъ же дворянъ и чиновн., окончивш. съ успѣхомъ полный курсъ, предоставлено право при поступленіи на государственную службу XIV кл. Всѣ вообще воспитанники, окончившіе съ отлич. полный курсъ учен. и получ. въ среднемъ выводѣ не менѣе 4½, а за поведеніе 5 при пятибал. сист., удостоиваются званія кандидата коммерціи.

Императорская Практическая Академія коммерческихъ наукъ. Покровский бульваръ, соб. д. Тел. 19—80.

Въ академію принимаются дѣти всѣхъ сословій. Окончившіе курсъ съ отличіемъ удостоиваются званія кандидатовъ коммерціи, воспитанники изъ купеческаго и мѣщанскаго сословій получаютъ званіе личныхъ почетныхъ гражданъ. По отношенію къ поступленію на государственную службу, а равно въ высшія спеціальныя заведенія. Окончившіе курсъ пользуются правами реальныхъ училищъ; по воинской повинности окончившіе шесть классовъ получаютъ, наравнѣ съ окончившими полный курсъ, права на льготу перваго разряда.

Окончившіе курсъ ученія трехъ классовъ получаютъ право на льготу втораго разряда.

Полный курсъ ученія состоитъ изъ 8-ми классовъ: шести гимназическихъ и двухъ спеціальныхъ. Въ мл. приготовит. классъ принимаются дѣти отъ 8—10 лѣтъ, въ ст. приготов. отъ 9—17 л., въ первый—до 12, во второй—до 13 л. и т. д.

Плата въ младш. пригот. классъ 100 руб., со старш. приготов. и по 5 кл.—150 р., 5 и 6 кл.—200 руб., 7 и 8—250 р.

Александровское Коммерческое училище. Состоитъ подъ Августѣйшимъ покровительствомъ. Ст. Басманная, соб. д. Тел. 89—35.

Училище принадлежитъ къ разряду среднихъ учебныхъ заведеній.

Курсъ ученія 8-лѣтній, съ распредѣленіемъ на 8 кл. въ томъ числѣ 6 общіхъ и 2 спеціальныхъ. Кромѣ того, при училищѣ есть приготов. классъ, въ которой принимаютъ мальчики отъ 9—11 лѣтъ. Окончившіе курсъ получаютъ званіе личнаго почетн. гражданина, если не имѣютъ высшаго званія. Окончившіе съ отличіемъ удостоив. званія кандидата

коммерціи, отличѣннѣйшій же награждается золотой и серебряной медалями. Плата 150 руб. вносится по полугодіямъ.

Николаевское женское коммерческое училище мин. торг. и пром. Основано московскимъ биржевомъ о-вомъ. Нов. Басманная, зд. Александровск. коммерч. уч. Тел. 96—31.

Училище принадлежитъ къ разряду среднихъ учебныхъ заведеній и имѣеть цѣлью дать учащимся общез. и коммерческое образование. Курсъ ученія 7-лѣтній, съ распределеніемъ на 7 классовъ, въ томъ числѣ 5 общихъ и 2 спеціальныхъ. Кромѣ того, при училищѣ есть приготовительный классъ съ однолѣтнимъ курсомъ, куда принимаются дѣвочки не моложе 9 и не старше 11 лѣтъ.

Окончившіе курсъ пользуются правами окончившихъ курсъ женск. гимназій вѣдом. учр. Имп. Маріи. Плата, въ приготовительномъ кл. 100 р., въ остальныхъ—125 р., вносится впередъ по полугодіямъ.

Торговая школа Императора Александра III мин. торг. и пром. Основана моск. биржевымъ об-вомъ. Ст. Басманная. Бабушкинъ пер., Александровскаго ком. уч. Тел. 98—28.

Школа имѣеть цѣлью подготавливать учащихся къ службѣ въ торговыхъ и промышленныхъ учрежденіяхъ. Въ школу принимаются дѣти лицъ христіанскихъ исповѣданій отъ 11-лѣтняго возраста. Окончившіе курсъ начальныхъ городскихъ училищъ или же другихъ училищъ равнаго по объему курса принимаются безъ испытанія, прочіе же по выдержаніи испытанія въ соотвѣтствующемъ этому курсу объемѣ. Плата за ученіе 75 р. во всѣхъ классахъ. Курсъ ученія 5-лѣтній (2 кл., приг. и 4 общихъ).

Женская торговая школа Императора Николая II мин. торг. и пром. Основана моск. биржевымъ об-вомъ. Н. Басманная, д. Александровскаго коммерч. уч. Тел. 96—31.

Школа имѣеть цѣлью готовить учащихся въ ней къ службѣ въ торгово-промышленныхъ учрежденіяхъ. Курсъ ученія состоитъ изъ трехъ общихъ и одного приготовительнаго классовъ.

Въ школу принимаются дѣти лицъ христіанскихъ вѣроисповѣданій отъ 11-лѣтняго возраста. Окончившія курсъ начальныхъ училищъ или другихъ училищъ равнаго по объему курса принимаются безъ экзамена, прочія же по выдержаніи испытанія въ соотвѣтствующемъ этому курсу объемѣ.

Плата за ученіе 75 руб. во всѣхъ классахъ. Курсъ ученія 5-лѣтній (1 кл. пригот. и 4 общихъ).

Мужская и женская торговая школа вспомогательнаго общества купеческ. приказчиковъ въ Москвѣ, Космодамианскій п., соб. д.

Торговая школа Моск. о-ва «Торговлевѣдѣніе» (Разгуляй).

Пользуется всѣми правами казенныхъ учил. Состоитъ изъ 2-хъ приготовит. и 3-хъ специальныхъ классовъ. Плата—60 р. въ годъ (для членовъ о-ва), и 70 р. (для постороннихъ),—вносится въ два срока.

Наблковское Коммерческое училище. 2-я Мѣщанская, соб. д. Тел. 30—09.

Посѣщеніе воспитанниковъ допускается ежедн. отъ 5 ч., а въ праздн. отъ 11 ч. утра до 6 ч. веч.

Училище даетъ общее и специально-коммерческое образованіе, подготавливая молодыхъ людей въ коммерч. занят. по службѣ въ государств. и частн. учрежденіяхъ.

Въ приготовительный кл., обще-образов. кл. и 2 специальн. принимаются дѣти лицъ всѣхъ сословій, христіанск. вѣроисп. приходящ. и раздѣляются на штатныхъ, стипендіатовъ, платныхъ и бесплатныхъ. Плата за приходящ. учен.: въ мл. приготовителн.—40 р., въ старш. приготовит. кл.—75 руб., въ 1, 2 и 3 кл.—100 руб., въ 4 и 5 кл.—125 руб., въ 6 и 7—250 р. Въ мл. приготовит. кл. принимаются дѣти отъ 9—11 лѣтъ, въ 1-й отъ 10—12½, во 2-й отъ 11—13½ лѣтъ и т. д. Окончившіе курсъ получаютъ званіе личнаго почетнаго гражданина, если по рожденію своему они уже не принадлежали къ другому высшему сословію; при отбываніи воинской повинности и при поступленіи на государственную службу окончившіе курсъ пользуются правами окончившихъ курсъ въ реальныхъ училищахъ.

Женское коммерческое училище Моск. о-ва распространенія коммерческаго образованія. Б. Серпуховская, Стремяннй, д. о-ва.

Коммерческое училище им. Цесаревича Алексѣя. Учрежд. обществомъ распространенія коммерч. образованія. Б. Серпуховская, Стремяннй п., д. о-ва. Тел. 32—06.

Мужскій городской ремесленная училища им. Григорія Шелапутина. 1-е—Миусская ул., соб. д., 12. Тел. 95—73.

Со слесарно-художественной и слесарно-механической спе-

ціальностями. Курсъ обученія 4 года. Въ 1-й классъ принимаются дѣти московскихъ обывателей, окончившіе начальныя училища, въ возрастѣ отъ 13—16 лѣтъ. Плата за ученіе 20 руб. въ годъ, за обѣдъ 25 руб. въ годъ.

При училищѣ есть общежитіе на 20 челов. съ платою 130 р. въ годъ за квартиру, столъ, баню и стирку бѣлья. Окончившіе курсъ получаютъ званіе подмастерья на заводахъ и фабрикахъ, а проработавшіе три года—званіе мастера.

2-е—Калужская ул., соб. д. Тел. 219—51.

Училище имѣетъ цѣлью подготовку свѣдующихъ ремесленниковъ по портняжному, чехмоданному и сапожному ремесламъ. Курсъ 4-лѣтній. Для поступленія въ уч. требуется знаніе курса начальнаго училища. Приходящіе уч. платятъ 5 руб. въ годъ за ученіе и пользуются обѣдомъ бесплатно. Пансіонеры платятъ 150 р. въ годъ; учен., окончивш. съ успѣхомъ полный курсъ теоретич. и практич. ученія въ уч., получаютъ аттестаты и званіе подмастерья, по прошествіи же трехъ лѣтъ и по представленіи свидѣтельства объ успѣшн. практическихъ занятіяхъ мастерствомъ могутъ удостоиваться званія мастера соотвѣтствующ. ремесла.

Ремесленное училище им. К. Т. Солдатенкова моск. купческаго О-ва. Донская, д. 60. Тел. 190—22.

Имѣетъ цѣлью обучать разнымъ ремесламъ, относящимся къ техническому производству, подготавливая технически грамотныхъ, могущихъ сознательно относиться къ порученному имъ дѣлу рабочихъ, а не руководителей труда.

Училище состоитъ въ вѣдомствѣ министерства торговли и промышленности по учебному отдѣлу. Курсъ ученія четырехлѣтній, и каждый учащійся получаетъ спеціальное обученіе по одному изъ слѣдующихъ ремеслъ: слесарное, токарное по металлу, модельно-литейное и электро-техническое. Въ училищѣ преподаются слѣдующіе предметы: Законъ Божій, русскій языкъ, исторія, географія, арифметика, геометрія, физика и механика, описательный курсъ деталей и конструкціи машинъ, электротехника, технологія, черченіе, рисованіе и гигиена, и кромѣ того имѣются практическія занятія по соотвѣтствующимъ ремесламъ. Обученіе въ училищѣ производится бесплатно. Въ училище принимаются приходящими дѣти мужского пола всѣхъ сословій и вѣроисповѣданій. Въ 1 кл. училища принимаются дѣти со здо-

ровымъ тѣлосложеніемъ въ возрастѣ отъ 12 до 15 лѣтъ по конкурснымъ экзаменамъ.

Земледѣльческая школа. Смоленскій бул., д. 55, соб. Тел. 102—55; лѣтнее помѣщ. на Бутырскомъ хуторѣ. Тел. 63-65.

Воспитанники принимаются въ 1-й кл. отъ 14—17 лѣтъ, а во 2-й отъ 15—18 лѣтъ. Плата за приход. 100 р., за пансіон. 350 р. въ годъ.

Студенецкая школа садоводства и огородничества вѣд. учр. Имп. Маріи. За Трехгорной заст., на дачѣ Студенецъ. Тел. 117—92.

Съ 1-го сент. 1904 г. школа открыта въ составѣ 3-хъ клас. Въ школѣ проходятся какъ спеціальныя, такъ и общеобразовательныя предметы. При школѣ имѣются питомникъ плодовыхъ и декоративныхъ деревьевъ и кустарниковъ, огородъ, теплицы, парники и проч.

Всѣ произведенія садового хозяйства отпускаются покупателямъ по доступнымъ цѣнамъ. Прейсъ-курранты высылаются бесплатно.

Сергіевская профессиональная школа. Яузск. отдѣл. Дамскаго попечит. о бѣдн. Плетешковскій, соб. д. Тел. 123—69.

Въ школу принимаются дѣвочки, только окончившія начальную школу.

Окончившія получаютъ права учительницъ рукодѣлія. Приходящія платять 70 р. въ годъ. При школѣ находятся мастерскія: портновская и бѣлошвейная.

Плата за приход. поступ. въ маст. 40 р. въ годъ.

Долгоруковское училище для повивальныхъ бабокъ. Мясницкая, зд. Мясницкой бол.

Фельдшерская школа при Голицынской больницѣ. Калужская ул., зд. Голицынской бол.

Школа имѣеть 4 класса. Въ первый классъ приним. воспит. отъ 14—16 лѣтъ, во второй отъ 15—17 лѣтъ. Плата за пансіонера 225 р., взносъ по полугодіямъ. По отбыванію воинской повинности пользуется правами 3-го разр.

Училище для фельдшерницъ, въ пам. Мар. Кар. Клейнъ. При Старо-Екатерининской бол., 3-я Мѣщанская, соб. д.

Курсъ учен. 3-лѣтній. Плата 4 р. въ годъ. Предметная система преподаванія. Годовой часъ за лекцію 40 к.

Принимаются лица женскаго пола, окончившія курсъ гим-

назій или другихъ равноправныхъ учебн. заведеній, отъ 17—35 лѣтъ.

Училище фельдшерницъ при Моск. Маріинской больницѣ для бѣдныхъ. Н. Божедомка, Маріинская бол.

Курсъ ученія 2-хъ-годичный, плата 100 р. въ годъ. Принимаются лица женскаго пола, окончившія курсъ гимназій или друг. равныхъ имъ учебныхъ заведеній (не старше 30 лѣтъ).

Женская фельдшерская школа при Покровской общинѣ сестеръ милосердія. Покровская, соб. д. 83.

Частныя учебныя заведенія.

Мужская гимназія, учрежд. А. В. Адольфомъ. Поварская, д. Титовой. Телеф. 133—55.

Гимназія пользуется всѣми правами правительственныхъ гимназій.

Плата 250 р. въ годъ во всѣхъ классахъ. При гимназій имѣется пансіонъ. Приготовительный при гимназій классъ. Поварская, д. Титовой.

Готовить во всѣ среднія учебныя заведенія. Имѣеть два отдѣленія. Плата 100 руб. въ годъ.

Мужская гимназія В. Д. Касицына, Мин. Нар. Просв., Чернышевскій пер., д. 9. Телеф. 210—39.

Пользуется правами казенныхъ гимназій.

Мужская гимназія Франц. Ив. Крейманъ. Мин. Нар. Просв. Тверская, Пименовскій, соб. домъ. Тел. 116—64. Съ правами правительственныхъ гимназій.

Мужская гимназія Д. А. Лебедева. Мин. Народн. Просв. Таганка, Б. Каменщики, 7. Тел. 248—47.

Съ правами правительственныхъ гимназій для учащихся. Плата въ младшихъ классахъ 130 руб. При гимназій библиотека, художественный кружокъ, шведская гимнастика, подвижн. игры, ручной трудъ.

Мужская гимназія им. М. В. Ломоносова. Мин. Нар. Просв. Садовая-Спасская, д. Соловьевой. Тел. 135—04.

Мужская гимназія В. В. Нечаевой. Мин. Народн. Просв. Поварская, Хлѣбный пер., д. 2. Тел. 152—44.

Съ правами для учащихся. Съ подготов. школой съ 3-мя отдѣл. Въ младшее отдѣленіе принимаются дѣти не моложе 7-ми лѣтъ не умѣющія ни читать, ни писать.

Мужская гимназія З. Н. Шамонной. Мин. Народн. Просв. Сивцевъ-Вражекъ, 41. Тел. 162—64. Съ правами казенныхъ гимназій.

Мужская прогимназія А. Н. Попова. Мин. Народн. Просв. Покровский плацъ, д. Медынцева. Тел. 58—24.

Пользуется всѣми правами казенныхъ гимназій.

Плата во всѣхъ классахъ—150 руб. въ годъ.

При прогимназій трехклассная приготовительная школа для подготовки мальчиковъ къ 1-му классу гимназій.

Въ младшее отдѣленіе школы принимаются мальчики отъ 7-ми лѣтъ, не умѣющіе ни читать, ни писать.

Плата въ младш. и средн. отдѣленіи—80 р., въ старш.—100 руб. въ годъ.

Мужское реальное училище И. И. Александрова. Мин. Нар. Просв. Б. Дмитровка, д. 28. Тел. 69—09.

Со всѣми правами правительственныхъ реальныхъ учил.

Плата за приходящ. въ приготовительномъ 100 руб., 1, 2 и 3 кл.—150 р., а въ остальныхъ клас. 200 руб. въ годъ.

Реальное училище Н. Г. Баженова. Мин. Народн. Просв. Яузск. ч., Лобковский пер., д. Шахъ-Назарова. Тел. 2—09.

Реальное училище инж. Ф. Ф. Виноградова и С. А. Лебедева. Мин. Нар. Просв. Петровка, д. Самариной. Тел. 63—06.

Пользуется правами казенныхъ училищъ.

Реальное училище Воскресенскаго. Мин. Народн. Просв. Мсницкая, д. т-ва Э. Липгартъ и Ком. Тел. 38—29.

Плата въ приготовительномъ и въ 1-мъ классѣ 200 рублей въ годъ, во 2-мъ и 3-мъ кл. 250 руб., въ 4, 5, 6-мъ дополнит. кл. 300 р. Назначенная за ученіе плата при переходѣ ученика въ другой кл. не увеличивается.

Реальное училище Н. А. Иванцова. Шивная горка, домъ Кулакова.

Реальное училище Р. О. Лящука. Мин. Народн. Просв. У Красныхъ вор., д. Ефремова. Тел. 220—09.

Съ правами правительственныхъ реальн. училищъ 7 кл. и 1 пригот. Плата въ пригот.—75 р., съ 1 кл.—150 р. въ годъ.

Реальное училище К. К. Мазинга. Мин. Народн. Просв. Знаменскій пер. Тел. 25—54.

Пользуется правами казенныхъ реальныхъ училищъ.

Реальное училище В. П. Никитина. Мин. Нар. Просв. Плющиха, д. Лепенина. Тел. 426—71.

Пользуется всѣми правами правит. реальныхъ училищъ.

Реальное училище т-ва педагоговъ. Мин. Народн. Просв. 3-я Мѣшанская, д. 3. Телеф. 158—50.

Пользуется всѣми правами казенныхъ реальныхъ учил. 1 подготовит. классъ и 6 основныхъ классовъ. Плата: пригот. кл. 100 руб., 1 и 2 кл. 150 руб.; 3, 4, 5 и 6—200 руб.

Реальное училище д. с. с. И. А. Савина. Министерства Народ. Просв. Плющиха, д. Кондратьева съ правами каз. уч.

Реальное училище Н. М. Урвачева Мин. Нар. просвѣщ. Б. Полянка, М. Каменный мостъ, д. 2. Тел. 134—97.

Со всѣми правами казенныхъ реальныхъ училищъ.

При училищѣ мужская подготовительная школа.

Плата въ приготов. кл.—80 р., въ 1, 2 и 3 кл.—150 руб., въ 4 и 5—175 р., въ остальныхъ классахъ—200 руб.

Французское реальное училище св. Филиппа. Мин. Нар. Просв. М. Лубянка, д. 14. Телеф. 25—98.

Со всѣми правами казенныхъ реальныхъ училищъ.

Плата съ прих. за обученіе въ пригот. кл. 1—100 р., 2 и 3—125 р., реальн. кл. 1 и 2—150 р., 3 и 4—175 р., 5 и 6—200 р., 7—225 р., за завтракъ 75 р.

Пансіонеры: 1-й пригот. 350 р., 2 и 3—375 р., реальн. кл. 1 и 2—400 р., 3 и 4—425 р., 5 и 6—450 р., 7—475 р.

Ученики принимаются всѣхъ націонал. и вѣрноповѣд.

Реальное училище при евангелическо-лютеранской церкви св. Михаила. Мин. Нар. Просв. Вознесенская, церковный д. Тел. 104—38.

Съ тремя подготовительными кл. и 7 дополнительнымъ общ. отд. 1-й пригот. кл. состоитъ изъ двухъ отд., въ одно принимаются мальчики, владѣющіе нѣмецкимъ яз., въ другое—владѣющіе только русск. яз. Плата за ученіе въ годъ съ учебными пособиями и книгами: въ 1 приг. кл.—65 р.,

во 2 пригот.—102 р., въ 3 пригот. кл.—122 р., съ 1 по 4 кл.—189 р., съ 5 по 7 кл.—217 руб.

Мужское Коммерческое училище Н. Ф. Горбачева. Мин. Торг. и Пром. Таганка, Семеновская, д. 26. Тел. 963—70.

Со всѣми правами казенныхъ реальныхъ и коммерческихъ училищъ.

Коммерческое училище В. К. фонъ-Громана. Мин. Торг. и Пром. Балчугъ, д. 15.

Плата въ подготов. кл.—80 р., въ 1—120 руб., пансионъ 450 р., въ старш. кл.—500 р.

Коммерческое училище А. А. Плестерера, учрежд. К. К. Мазнигомъ. Арбатская площ., д. Савостьянова. Со всѣми правами казенныхъ училищъ.

Мужское коммерческое училище М. А. Паршина. Мин. Торг. и Пром. Тверской бл., соб. д. Телеф. 220—26.

Пользуется всѣми правами казенныхъ училищъ.

Имѣетъ 3 приготов. и 7 основн. классовъ. При училищѣ—пансионъ.

Коммерческое училище группы преподавателей. Садовая-Каретная, д. Тишенинова. Тел. 112—70.

Съ правами и программой казенныхъ реальныхъ учил.

Женское училище коммерческихъ наукъ А. М. Мансфельдъ. Б. Никитская, д. 21. Тел. 303—83.

Женское коммерческое училище Л. Ф. Самгиной. 1-я Мѣщанская, д. Чулкова. Тел. 65—46. Вѣд. Мин. Торг. и Промышленности.

Пользуются правами правительств. учебныхъ завед.

Состоитъ изъ 7 нормальн. и двухъ подготовительн. кл.

Женское училище коммерческихъ наукъ 1-го разр. и пансионъ Н. В. Ушаковой. Садовая-Сухаревская, домъ 7. Тел. 242—32.

Московское училище иностранныхъ торговыхъ корреспондентовъ Мансфельдъ. Б. Никитская, д. 29. Тел. 67—17.

Учебное заведеніе 2-го разряда Н. С. Богданова. Мясницкая, д. Нѣмчинова.

Съ общеобразовательнымъ курсомъ 4-хъ классовъ реальныхъ училищъ и казенныхъ городскихъ по полож. 1872 г. училищъ.

Учебное заведеніе 2-го разряда А. Н. Толченовой. Спиридоновскій пер., д. 5, кв. 1. Тел. 308—59.

При училищѣ приготовительная школа и вечерніе классы для репетицій съ учащимися средн. учебн. завед.

Мужское учебное заведеніе 1-го разр. для дѣтей евреевъ С. Шнеерсонъ. Мин. Нар. Просв. Маросейка, д. Хвошинскаго, кв. 35. Тел. 70—47.

Женская гимназія К. К. Алелековой. Мин. Нар. Просв. Б. Никитская, д. Полякова. Тел. 52—90.

Съ правами казенныхъ гимназій. При гимназій имѣется пансіонъ.

Женская гимназія А. С. Алферовой. Мин. Нар. Просв.

Гимназія состоитъ изъ 7 общихъ, 8-го дополнительн. педагогическаго и приготовит. классовъ. Плющиха, 7-й Ростовскій п., соб. д. Тел. 111—81.

Женская гимназія С. А. Арсеньевой. Мин. Нар. Просвѣщ. Пречистенка, д. 17, бар. Шеппингъ.

Гимназія состоитъ изъ 7 общихъ, 8-го дополнительнаго и приготовительнаго классовъ.

Плата въ 7 кл. 150 р., въ 8 кл.—200 р. и приготов.—100 р. въ годъ.

При гимназій есть пансіонъ съ практикой иностранныхъ языковъ и музыкою. Пансіонерки глатятъ 400 р. и полу-пансіонерки 200 руб. сверхъ платы за ученіе.

Женская гимназія Е. П. Архиповой. Мин. Нар. Просв.

Пользуется правами правительственныхъ гимназій. Уг. Покровской и Нѣмецкой, д. Рахманова. Тел. 208—79.

Женская гимназія Б. В. Баумертъ. Мин. Нар. Просв. Покровка, д. ц. св. Троицы.

Съ курсомъ и правами правительств. гимназій.

При гимназій состоятъ вечерніе курсы иностранныхъ языковъ для взрослыхъ лицъ обоого пола.

Женская гимназія М. А. Ботъ. Мин. Нар. Просв. Красноарудная, д. Матернъ. Тел. 34—35.

Пользуется правами казенныхъ гимназій.

Женская гимназія Мар. Густ. Брюхоненко. Мин. Нар. Просв. Столовый пер., д. 10. Тел. 113—49.

Гимназія пользуется всѣми правами казен. гимн. М. Н. П.

Плата въ старшихъ пригот.—100 р., во всѣхъ остальныхъ классахъ—150 руб.

Женская гимназія Л. Н. Валицкой Мин. Нар. Просв. Покровка, д. кн. Голицыной. Тел. 87—42.

Женская гимназія Е. В. Винклеръ. Мин. Нар. Просв. Чистые пруды, д. 13. Тел. 208—66.

Пользуется правами правительств. гимназій.

Женская гимназія О. А. Виноградской, Мин. Народн. Просв. Покровскій бул., д. Медынцева. Тел. 32—70.

Женская гимназія Л. О. Вяземской. Мин. Нар. Просв. Покровка, Колпачный пер., Курлюкова.

Пользуется всѣми правами правительственныхъ гимназій.

Женская гимназія Р. И. Гавеманъ. Мин. Нар. Просв. Швивая горка, д. Мухиныхъ. Тел. 401—56.

При гимназій имѣется приготовительный классъ съ двумя отдѣленіями и 5 основныхъ классовъ.

Женская гимназія В. П. Гельбинъ. Якиманка, д. 45.

Женская гимназія Е. Н. Головачевой Мин. Нар. Просв. Б. Тверская-Ямская, д. Туманова.

Гимназія пользуется всѣми правами гимн. Мин. Нар. Пр:

Женская гимназія О. А. Траковой. Мин. Нар. Просв. Мясницкая, д. Строгановскаго училища.

При гимназій пансіонъ и вечерніе курсы для взрослыхъ. Подготовка на учительское званіе.

Женская гимназія Л. Н. Громогласовой. Мин. Нар. Просв. Волхонка, д. Художественнаго о-ва, кв. 3. Тел. 226—02.

Пользуется всѣми правами правительств. гимназій. Для желающихъ коммерч. науки въ размѣрѣ торговыхъ школъ.

Женская гимназія Е. Б. Гронковской. Мин. Нар. Просв. Ст. Басман., д. Кудрявцева.

Со всѣми правами казен. гимназій.

Женская гимназія А. Ф. Гросманъ. Мин. Нар. Просв. Ладожская, д. 12. Тел. 136—10.

Женская гимназія Даль. Мин. Нар. Просв. Кудринская пл. Телеф. 157—19.

Гимназія пользуется всѣми правами казен. гимн. Мин. Нар. Просв. Гимназія состоитъ изъ семи общихъ классовъ

и восьмого дополнительнаго. При гимназiи имѣется приготовительная школа.

Плата въ гимн. 1—3 кл.—100 р., 4—7—130 р., 8—150 р.; въ дѣтск. саду 70 р. въ годъ и въ пригот. школѣ 90 р.

Женская гимназiя Ю. К. Деконской. Мин. Нар. Просв. Садовая-Самотечная, д. Калайдовичъ. Тел. 134—15.

Женская гимназiя К. Н. Дерюгиной. Мин. Нар. Просв. У Покровскаго моста, д. Львова.

Женская гимназiя Е. Н. Дюлу. Мин. Нар. Просв. Никитскій бул., д. 69. Тел. 171—38.

Гимназiя пользуется всѣми правами казен. гимназiй Мин. Нар. Просв.

Женская гимназiя Л. Д. Ежевой. Мин. Нар. Просв. Долгоруковская (Подвѣски), д. Страх. о-ва „Россiя“. Тел. 267—06.

Пользуется всѣми правами правительственныхъ гимназiй. Въ гимназiи 7 основныхъ классовъ и 8 дополнительныхъ. При гимназiи имѣются дѣтскiй садъ и приготовительная школа для подготовки дѣтей обоего пола въ 1-й кл. средн. учебн. заведенiй. Плата въ гимназiи 100 р., а дѣтск. садъ и въ подготов. шк.—60 р. въ годъ.

Женская гимназiя и пансионъ М. И. Житцъ. Мин. Нар. Просв. Уг. Б. Молчановки и Ржевскаго пер., д. Подушкина. Тел. 294—34. Гимназiя пользуется всѣми правами правительственныхъ гимназiй.

При гимназiи дѣтскiй садъ для дѣтей обоего пола. Плата за приход. въ 1, 2, 3, 4 и 5 кл.—100 р., въ 6 и 7— по соглашенiю; въ дѣтскiй садъ—70 р., пригот. кл.—90 р. Плата за пансионерокъ до 3 кл., а также въ дѣтск. саду и пригот. кл. 350 р., въ остальн. кл. 400 р., въ 8 по соглаш. Плата за полупансионерокъ въ дѣтскомъ саду, пригот. и 1 кл.—180 р., въ остальныхъ кл. 200 р. Особое вниманiе обращается на изученiе новыхъ языковъ теорет. и практически.

Желающiя могутъ изучать англiйскiй, латинск. яз. и математику въ объемѣ курса мужск. гимназiй и музыку. Плата за музыку 60 р. въ годъ.

Воспитанницы, остающiяся въ гимназiи на Рождеств. и Пасхальн. каникулы, платятъ 450 р., а остающiяся на лѣто—500 р. Каждая пансионерка вноситъ на обзаведенiе единовр. 25 р. Приходящiя могутъ получать горячiй завтракъ, чай или молоко.

Женская гимназія кн. Е. В. Енгальчевой. Мин. Нар. Просв. Швивая горка, соб. д.

Гимназія пользуется всѣми правами правител. гимназ. Мин. Нар. Просв.

Женская гимназія Л. С. Иловойской. Мин. Нар. Просв. Сущ. ч., Александровская, д. Шерупенкова. Тел. 150—52.

Гимназія П. Н. Поповой. Съ правами для учащихся. Знаменка, д. Бутурлина. Тел. 82—29. Съ правами казен. гимн. Плата за ученіе 20 руб. въ годъ. При гимназій мастерская для ручного труда, естественно-историческіе и физическіе кабинеты.

Женская гимназія Е. С. Колзакѡвой. Мин. Нар. Просв. М. Дмитровка, д. 2/4. Тел. 227—45.

Съ полными правами правител. гимн. Мин. Нар. Просв. Плата въ пригот. мл. отд. 60 руб., начиная со старш. отд. пригот. до 3 кл.—80 р., въ остальн.—100 р.

Женская гимназія Е. Е. Констанъ. Мин. Нар. Просв. Остоженка, 2-й Ильинскій, д. 9. Тел. 282—51.

Пользуется всѣми правами правительств. гимназій. Въ гимназій 7 нормальн. классовъ, восьмой педагогическій и приготавли. При гимназій—пансіонъ и дѣтскій садъ. Плата въ годъ за пансіонъ 300 р., за ученіе въ гимназ. съ 1—7 кл. 150 р., въ 8—175 р., въ пригот.—125 р., дѣтскомъ саду—80 р.

Женская гимназія княж. Е. С. Крапоткиной Мин. Нар. Пр. Трубниковскій п., д. 16. Тел. 306—97.

Пользуется правами казенныхъ женскихъ гимназій. Состоитъ изъ 3-хъ приготавли. и 1, 2 и 3 гимназич. классовъ. Ежегодно приготавливается по одному классу.

Плата 80 руб. въ годъ, въ 1 и 2 пригот. и 100 р. въ 3 пригот. и въ гимназ. классахъ.

Женская гимназія В. В. Ломоносовой. Мин. Нар. Просв. Уг. Власьевскаго и Сивцева-Вражка, д. Калужскаго.

Женская гимназія Ф. Ф. Мансбахъ. Мин. Нар. Просв. Н. Басманная д. 23. Тел. 72—99.

Съ правами гимназій Мин. Нар. Просв.

Женская гимназія Н. В. Мартыновой Мин. Нар. Просв. Плющица, д. 11, Глинской.

Пользуется всѣми правами казенныхъ гимназій.

Женская гимназія Н. В. Мартыновой. Мин. Нар. Просв. Плющиха, д. 11, Глинской.

Пользуется всѣми правами казенныхъ гимназій.

Женская гимназія о-ва преподавателей. Мин. Нар. Просв. Волхонка, д. Волкова. Тел. 209—90.

Женская гимназія А. И. Дроздовой. Мин. Народн. Просв. Сокольничье шоссе, д. Сидоровой.

Пользуется всѣми правами казен. гимназій.

Женская гимназія В. В. Потоцкой и бывш. Л. А. Воскресенской Мин. Нар. Просв. М. Дмитровка, д. Костяковой.

Женская гимназія М. В. Приклонской. Пятницкая, д. 78, Телеф. 124—80.

Гимназія пользуется всѣми правами гимназій Мин. Нар. Просв. При гимназій пансіонъ и дѣтскій садъ для мальч. и дѣвочекъ.

Женская гимназія Ол. Фед. Протопоповой. Мин. Нар. Просвѣщенія. М. Ордынка, соб. д. Тел. 133—11.

Гимназія пользуется всѣми правами гимн. Мин. Нар. Прос.

Гимназія для дѣтей обоего пола О. А. Пузиковой. Б. Грузинская, 14, во дворѣ.

При гимназій 3-хъ класс. пригтов. школа. Въ школѣ и 2-хъ гимназическихъ класс. плата 60 руб., въ 3-мъ—80 р. въ годъ.

Женская гимназія А. А. Раевской. Мин. Нар. Просв. Съ полными правами казенныхъ гимназій. Каретный рядъ, д. 2, кн. Кантакузень. Тел. 245—40.

Женская гимназія Л. Ф. Ржевской. Мин. Нар. Просв. Садовая-Каретная, д. Егоровой. Тел. 75—19.

Пользуется правами казенныхъ гимназій.

Женская гимназія М. А. Румянцевой. Мин. Нар. Просв. Тверской бульв., д. Ярославско-Костромского банка.

Пользуется правами правит. гимн. При гимназій начал. школа. Плата 100 р. съ 5—7—120 р. Въ нач. школѣ 60—80 р.

Женская гимназія А. С. Стрѣлковой. Мин. Нар. Просв. Калужская, д. Егорова.

Женская гимназія З. Д. Травниковой. Мин. Нар. Просв. Пользуется всѣми правами казен. гимн. Б. Кисловскій п., д. гр. Шереметева. Тел. 161—89.

Женская гимназія М. С. Тюниной. Климентовскій п., д. Ерзина. Мин. Нар. Просв.

Пользуется всѣми правами казенныхъ гимназій.

Женская гимназія С. Н. Фишеръ. Мин. Нар. Просв. 2-й Ушаковскій пер., д. 3.

Женская гимназія Н. П. Хвостовой. Мин. Нар. Просв. Криво-Арбатскій п., д. 15.

По Высочайшему повелѣнію въ основу положены программы мужскихъ гимназій и кончающимъ курсъ предоставлено право поступленія въ женскій медицинскій институтъ и другія высшія учебныя заведенія безъ экзамена.

Женская гимназія Н. Е. Шписсъ. Мин. Нар. Просв. Лубянская пл., д. Страхов. о-ва „Россія“. Тел. 114—82.

Женская гимназія Н. П. Щепотьевой. Мин. Нар. Просв. Воздвиженка, д. Азанчевскаго.

Женская гимназія Е. Д. Юргенсонъ, учрежд. Ю. П. Бессъ. Мин. Нар. Просв. Б. Никитская, д. 14. Тел. 60—89.

Гимназія пользуется всѣми правами правительств. гимназій. Гимназія состоитъ изъ двухъ приготовительныхъ, 7-ми нормальныхъ и 8-го дополнительнаго.

Женская гимназія В. А. Бреннейзеръ. Мин. Нар. Просв. Долгоруковская, Подвѣски, д. Прокунина. Тел. 286—22.

Пользуется всѣми правами.

Женская гимназія О. Ф. Гейне. Мин. Нар. Просв. Б. Сухаревскій п., д. Кудряшева.

Женская прогимназія М. Г. Голдриной. Мин. Нар. Просв. Пятницкая, д. Сергіевскаго.

Женское учебное заведеніе 2-го разряда, М. А. Чеховой. Гагаринскій пер., уг. Староконюшеннаго пер., д. 2/19.

Задача учебнаго заведенія—дать дѣтямъ родителей, не располагающихъ большими средствами возможность получить полное среднее образованіе въ обстановкѣ, соответствующей требованіямъ современной педагогики.

Плата въ подготов. кл. 60 р. въ годъ, въ 1, 2 и 3 кл. 80 р. По особому соглашенію взносъ пл. можетъ быть разсроченъ.

Въ учебномъ заведеніи проходятся всѣ предметы, входящіе въ курсъ средняго учебнаго заведенія, въ томъ числѣ языки французскій, нѣмецкій, англійскій и латинскій (для желающихъ). Особенное вниманіе, въ цѣляхъ всесторонняго

развитія учащихся будетъ обращено на физическое развитіе (гимнастика, подвижныя игры, ручной трудъ) и искусства (рисованіе, лѣпка, пѣніе и танцы).

Женская прогимназія М. В. Саловой. Мин. Нар. Просв. Москворѣцкій мостъ, д. Осипова и Рахмановой. Тел. 41—21.

При прогимназіи дѣтскій садъ и подготовительная школа. Плата въ дѣтск. саду—60 руб., въ подготовит. и остальныхъ классахъ—80 р., съ мальчиковъ въ подготовит. школѣ—100 р.

Женская прогимназія Моск. о-ва распростран. техническихъ знаній. Мин. Нар. Просв. Климентовскій п., д. Ерзина. Со всѣми правами казенныхъ гимназій.

Прогимназія Е. П. Залѣвской. Мин. Нар. Просв. Уг. Хлѣбнаго и Мерзляковского п., д. 2. Тел. 214—34.

Съ правами для учащихся обоего пола.

При прогимназіи находятся дѣтскій садъ и элементарная школа.

Торговая школа В. И. Ананьина, Ф. А. Бобоновича и Н. М. Числовой (бывш. И. Р. Морозова). Мин. Торг. и Пром. Разгуляй, д. Бостанжогло. Тел. 426—85.

Со всѣми правами казенныхъ школъ.

Торговая школа 1-го Моск. т-ва преподавателей, бывш. Ф. І. Вельмеръ. Срѣтенка, д. С.-Петербургскаго о-ва страх. Телеф. 51—30.

Мужская и женская четырехклассная Торговая школа А. В. Иванова. Цвѣтной бул., д. Торопова. Тел. 52—50.

Пользуется всѣми правами казен. учебныхъ заведеній.

Торговая школа С. И. Ростовцева. Уг. Грузинской, д. 33/81. Тел. 208—43.

Со всѣми правами правител. учебн. заведеній.

Мужская и женская Торговая школа Н. Н. Соколова. Кудринская пл., д. Васильева.

Школа имѣетъ всѣ права казенныхъ заведеній.

Женская Торговая школа Е. В. Шайдеровой. Б. Серпуховская, 18. Тел. 244—78.

Торговая школа М. А. Шайдерова. Б. Серпуховская, д. Гурьевой. Тел. 244—78.

Среднее строительно-техническое училище моск. нижегородъ и педагоговъ. Мясницкая, д. 36, Зимина. Тел. 156—92.

Пользуется всѣми правами правительств. учебн. завед.

Училище имѣеть приготов. и 4 специальныхъ класса.

Училище имѣеть цѣлью подготавливать среднихъ техниковъ по строительной специальности и пользуется полными правами правительственныхъ среднихъ техническихъ училищъ. Въ приготовительный классъ принимаются безъ экзамена окончившіе городское учил. по положенію 1872 г., въ 1-й классъ—безъ экзамена кончившіе 5 кл. реального училища и съ дополнительнымъ экзаменомъ окончившіе 5 кл. гимназій или кадетскаго корпуса. Приѣмъ въ старшіе классы не допускается. По закону 23-го іюня 1912 г. (Собрание Узак. № 139), окончившіе училище по дополнительн. испытаніи при послѣднемъ получаютъ право производства работъ.

Плата за ученье: въ приготовит. кл.—150 р., въ остальныхъ 200 руб. въ годъ.

При училищѣ имѣются вечерніе курсы для взрослыхъ.

Среднее строительно-техническое училище, учрежденное инженер. Пріоровымъ.

Садовая-Кудринская, Телеф. 265-05).

Училище учреждено въ 1905 году. Состоитъ изъ 5 классовъ подготовительной школы (равны соответствующимъ классамъ реальныхъ училищъ). Выпускаетъ техниковъ строительной специальности. Предоставляетъ отсрочку по воинской повинности до 24-лѣтняго возраста.

Приѣмъ въ классы подготовительной школы по экзамену въ объемѣ курса соответствующихъ классовъ реальныхъ училищъ и въ 1-й специальный классъ съ образовательнымъ цензомъ за 5 классовъ реальныхъ училищъ или гимназій.

Профессиональная женская школа М. Н. Ермоловой и М. М. Линдеманъ (Прѣсен. ч. Десятинскій, д. 14. Телеф. 255—25).

Женское профессиональное училище О. П. Любченко (Краснохолмская, д. Ермаковой. Телеф. 151-91).

Въ училищѣ кромѣ общеобразовательныхъ предметовъ преподается и мастерство (кройка и шитье платьевъ и бѣлья). Плата за ученье 60 руб. въ годъ.

При училищѣ есть подготовительная школа для мальчиковъ и дѣвочекъ и пансіонъ.

Профессиональн. Уваровск. школа (Петровскій бул., д. 15).

Кройка и шитье, шляпы, бѣлье, искус. цвѣты, живопись по фарфору и атласу, корсеты и изящныя рукодѣлія, стенографія, бухгалтерія.

Подготовка по министерской программѣ на званіе учительницы рукодѣлій.

По окончаніи выдается дипломъ ремесленной управы на открытіе школъ и мастерскихъ. Занятія круглый годъ. Лучшимъ ученицамъ—награды, золотыя и серебряныя медали. По воскресеньямъ бесплатные уроки для бѣдныхъ.

Первые музыкально-педагогическіе курсы А. П. Буниной (М. Кисловка, д. 7).

При курсахъ—спеціальный классъ подготовки въ консерваторію и общежитіе съ полнымъ пансіономъ для пріѣзжающихъ.

Музыкальная школа при женской гимназій О. А. Виноградской (Проѣздъ Покровскаго бульвара, д. насл. Медынцевыхъ. Телеф. 32—70).

Музыкальное училище В. Ю. Зографъ-Плаксинной (Мерзляковскій пер., соб. д. Телеф. 96—50).

Музыкальное училище при духовно-пѣвческой капеллѣ Ф. А. Иванова (В. Спасская, д. Боголюбова и Орлова. Т. 51-26).

Музыкальное училище А. Л. Маслова (Селезневская, 38).

Предметы, преподаваемые въ училищѣ: фортепіано, скрипка, духов. INSTR., пѣніе, спец. теорія музыки, регентскіе и хоровые классы). Вносятъ 75 руб. въ годъ; по тѣмъ же предметамъ, за общедоступные классы вносится 45 руб. въ годъ, а за регентск. кл. 60 руб., за хоров. кл. 5 р. въ г.

Музыкальная школа И. Н. Протопопова (Пречистенка, Дурновъ пер., д. 6).

Музыкальн. школа Б. Решке (Арбатъ, д. 4. Телеф. 94—66).

Курсъ 4—5-лѣтній. Дѣти принимаются отъ 7 лѣтъ. Плата 40 руб. въ полугодіе. Допускается разсрочка.

Московская частная музыкальная школа В. А. Селиванова, утв. мин. внутр. дѣлъ (Воздвиженка, уг. Арбатской площ., д. 28. Телеф. 246—01).

Музыкальная школа Г. А. Шмидтъ (Маросейка, Космодамианскій пер., д. 1).

Въ школѣ преподаются фортепіано, пѣніе, скрипка, віолончель, теорія.

Акушерская школа доктора В. А. Бродского. Родовспомогательное учебное заведение I и II разр. (Самарский пер., д. № 22. Телеф. 213-16).

Пользуется правами казенных учебн. заведений. Плата за учебу 200 рублей в год, при прошении—100 рублей. в началъ 2-го полугодія—100 руб.

Курсъ школы одногодичный. Въ число слушательницъ принимаются лица женскаго пола, не моложе 17 лѣтъ и не старше 42 лѣтъ, получившія домашнее образование. Слушательницы принимаются безъ вступительнаго экзамена.

По окончаніи курса школы, слушательницы сдаютъ экзамены при школѣ въ присутствіи представителя московск. врачебн. управленія и получаютъ свидѣтельство на званіе повивальной бабки 2 разряда, т.-е. акушерки, съ правомъ повсемѣстной акушерской практики и съ правомъ открытія родильнаго пріюта.

Лѣчебно-воспитательное заведение (санаторій-школа) д-ра В. П. Кашенко.

Для дѣтей съ неустойчивымъ или неправильнымъ характеромъ, со слабой волей, съ разсѣяннымъ вниманіемъ, съ малой работоспособностью, для дѣтей отстающихъ, недисциплинированныхъ, нервныхъ (Дѣвичье поле, Погодинская, д. 8. Телеф. 219—44).

Организовано по типу западно-европейскихъ медико-педагогич. институтовъ. Примѣненіе специальныхъ методовъ физическаго воспитанія-обученія. Школьные занятія ведутся педагогами-специалистами. Подготовка въ средне-учебныя заведенія.

Гимнастика, искусства. Ручной трудъ: рукодѣлія, фребелевскія занятія, лѣпка, уходъ за животными, ремесла (корзиночное, переплетное, токарное и т. п.), лѣтомъ—огородничество и садоводство. Діетико-гигиенической режимъ. Водо- и электро-лѣченіе. Приѣмъ дѣтей обоаго пола пансіонерами. Для желающихъ осмотръ по вторникамъ, четвергамъ и субботамъ, отъ 10 до 12 час.

Общежитія для учащихся.

Первое, имени Императора Николая II студенческое общежитіе (Б. Грузинская, противъ Зоологическ. сада. Тел. 1-23).

Второе, имени Императора Николая II студенческое общежитіе (Б. Грузинская, д. 10, б. Телеф. 68—77).

Первое студенческое общежитіе Императ. Московскаго университета (Основано С. В. Лепешкинымъ). (Филипповскій, д. 9, университета. Телеф. 12-59).

Общежитіе для студентовъ Императ. Технич. учил. (Техническая ул., бывш. Коровій Бродъ. Телеф. 139-67 и 190-30).

Общежитіе для слушательницъ высшихъ женскихъ курсовъ, въ Москвѣ (Б. Садовая, д. Пигить. Телеф. 78-38).

Вдовы и учащіяся женщины бесплатныя квартиры бр. Ляпиныхъ (Б. Серпуховская, д. 37, Ляпиныхъ. Телеф. 8-57).

Домъ бесплатныхъ квартиръ имени Н. А. и А. А. Мазурныхъ Моск. купеческ. о-ва. (Б. Алексѣевская, д. 27. Телефонъ 110-76).



Общества.

О-ва вспомошествованія бывшимъ учащимся.

О-во бывш. воспитанниковъ Императорской Московской практической академіи коммерческихъ наукъ (Покровский бул., 39, акад. Телеф. 238-70).

О-во бывш. воспитанниковъ Александровскаго коммерческаго учил. (Ст. Басманная, Бабушкинъ пер., торг. школа Имп. Александра III).

О-во бывшихъ воспитанниковъ и воспитанницъ коммерч. училищъ Моск. о-ва распростран. коммерческ. образованія (3-й Монетчиковскій, д. 15, кв. 7).

О-во вспомош. бывш. воспитанн. женск. гимн. О. А. Виноградской (Проѣздъ Покровскаго бу., д. насл. Медынцева).

О-во бывш. учениковъ гимн. Креймана (Тверская, Пименовскій, д. Крейманъ).

О-во вспомош. бывш. воспитанницамъ Елисаветинскаго института (Вознесенская, 39, инстит.).

О-во вспомош. бывш. воспитанникамъ 2-го Моск. кадетскаго корпуса и 2-й Моск. военной гимн. (Кадетскій плацъ, 39, 2-го кадетскаго корпуса).

О-во вспомошеств. бывш. воспитанникамъ 3-го Моск. кадетскаго корпуса.

О-во бывш. воспитанн. Лазаревскаго института восточн. языковъ (Армянскій, зданіе института).

О-во бывш. воспитанниковъ Имп. лицея въ память Цесаревича Николая (Канцел.—Остоженка, зд. лицея).

Общество бывшихъ университетскихъ воспитанниковъ (Кремль, зд. судебныхъ установленій).

О-во окончившихъ московскій Коммерческій институтъ (Общество имѣетъ своею цѣлью объединеніе лицъ, окончившихъ институтъ, на почвѣ удовлетворенія ихъ нуждъ, какъ матеріальныхъ, такъ и духовныхъ).

О-во вспомошествованія бывш. учениковъ реального училища Воскресенскаго (Правленіе—Мясницкая, д. т-ва Э. Липгартъ и Ко).

О-во бывш. воспитанниковъ Импер. моск. Коммерческ. учил. (Уг. Б. Харитоньевскаго и Машкова, д. Грибова. Телефонъ 108-97).

О-во бывшихъ воспитанниковъ Набилковскаго коммерческаго училища. (Н. Басманная, д. 35. Телеф. 257-71).

О-во взаимопомощи бывшихъ воспитанниковъ Дельвиговскаго техническаго желѣзнодорожнаго училища (2-я Мѣщанская, 265).

О-во взаимнаго вспомож. бывш. воспитанникамъ Комиссаровскаго техническ. училища. (Правл.—4-я Сокольничья, д. 24, Правда. Телеф. 186-14).

О-во взаимопомощи бывшихъ воспитанниковъ Солодовниковскаго училища Моск. купеческ. о-ва (Никольская, д. Ремесленной управы. Телеф. 51-77).

О-во взаимопомощи бывшихъ воспитанниковъ французск. учил. Св. Филиппа Нерійскаго (М. Лубянка, 39, французск. реального училища).

Вспомогательное о-во бывшихъ воспитанниковъ моск. Мѣщанскаго училища (Правленіе—Никольская, д. 8, Чижевыхъ, кв. 41. Телеф. 122-73).

Литературно-артистическія о-ва.

О-во русскихъ драматическихъ писателей и оперныхъ композиторовъ (Тверская, Брюсовскій, д. Андреева, кв. 2. Телеф. 108-11).

О-во дѣятелей писателей періодической печати и литературы (Правленіе—Б. Дмитровка, д. Востряковыхъ). Открыто ежедневно отъ 2—4 час. дня, кромѣ праздниковъ.

Московское о-во искусства и литературы (Б. Никитская, д. 24. Приемъ отъ 5—7 час. вечера).

О-во любителей скандинавской литературы, им. Генриха Ибсена. (Бюро комитета—Б. Чудовъ, д. 12).

О-во исторій литературы (Красная площ., зд. Историческаго музея). Цѣли о-ва—изученіе и изслѣдованіе вопросовъ исторіи литературы всѣхъ временъ и народовъ.

Литературно-художественный кружокъ (Б. Дмитровка, д. Вострякова. Телеф. 48-01 и 27-48).

Первое литературно-драматическое и музыкальное о-во имени А. Н. Островскаго (Садовая-Кудринская, д. казеннаго реальнаго училища. Приемъ по вторникамъ и пятницамъ отъ 4—6 ч. веч. со 2-го октября по 15-е мая или у помощи секретаря А. Н. Попова, по тел. 58—24, или тов. предсѣд. Н. П. Леонова, по тел. 322—02, отъ 4—7 час. ежедневно).

Московскій кружокъ любителей сценическаго искусства (Бюро и репетиціонныя помѣщенія—Б. Гнѣздниковскій, д. 5, кв. 8. Телеф. 119—81. Приемъ отъ 6—8 час. веч. ежедневно. Членскій взносъ—14 р. 20 к.).

Всероссійскій союзъ сценическихъ дѣятелей (Центральн. правл.—д. Бахрушина, кв. 227. Телеф. 237-11).

Импер. Русское театральное о-во (Состоитъ подъ Высочайшимъ покровительствомъ). Московское бюро (утоль Рождественки и Театральнаго пр., д. Хлудова. Телеф. 235-38).

Медицинскія о-ва.

Акушерско-гинекологическое о-во (Моховая, ст. зданіе университета, Библиотечный залъ).

Моск. о-во борьбы съ дѣтской смертностью (Обыденскій, 1, кв. 17. Телеф. 146-76).

Венерологическое и дерматологическое о-во при Импер. Моск. университетѣ (Дѣвичье Поле, зд. клиники кожныхъ болѣзней). Засѣданія происходятъ въ клин. кожн. бол. приблизительно 1 разъ въ мѣсяцъ. Членскій взносъ 5 руб. въ годъ. Труды выходятъ ежегодно подъ назв. «Протоколы о-ва».

Московск. о-во ветеринарныхъ врачей (Засѣданія въ аудиторіяхъ Политехническаго музея. Бумаги на имя предсѣдателя,—3-я Мѣщанская, д. 56, кв. 13, или на имя секретаря,—за Покровской заст., ветеринарно-санитарн. станція).

Московское ветеринарное о-во (Б. Прѣсенская, д. Ульянова, кв. 1).

О-во военныхъ врачей (Б. Харитоньевскій пер., д. лѣч.).

Всероссійская лига для борьбы съ туберкулезомъ (Прявление—Мясницкій пр., 2. кв. 3. Телеф. 95-87).

О-во глазныхъ врачей (Тверская, зд. Глазной больницы).

О-во городскихъ врачей (Красная площ., зд. гор. думы).

О-во дѣтскихъ врачей (Моховая, зд. университета).

О-во русскихъ врачей въ память Н. И. Пирогова (Правл. о-ва, конт., складъ издан. и библиот.—М. Бронная, д. 15, кв. 99. Телефонъ 64-97).

Просвѣтительныя о-ва.

Московское о-во грамотности (Смоленскій бульв., д. 15, Моск. о-ва сельскаго хозяйства).

Московское общество народныхъ университетовъ. Правленіе—Пречистенка, Троицкій пер., д. Шервинскаго. Секретаріатъ—Поварская, 13, Ржевскій, д. 7. Телеф. 83—35.

Московское о-во по устройству публичныхъ чтеній, библиотекъ и читаленъ для народа (Засѣд. происх. въ Политехническомъ музеѣ). Складъ свѣтовыхъ картинъ о-ва (Лубянской пр., д. церкви св. Георгія) открытъ ежедневно отъ 11—3 ч. д.

Московское о-во содѣйствія устройству общеобразовательныхъ народныхъ развлеченій (Зимой—Обыденскій, д. Ковригиной, кв. 17. Телеф. 140-76).

Техническія общества.

Московское Архитектурное о-во (Мясницк. ч., М. Златоустинскій, д. 4. Телеф. 231—39). Засѣданія о-ва ежедневно по четвергамъ съ 8 ч. веч.

Русское горное о-во (Обуховъ, соб. д. Телеф. 105—67).

Московское отдѣленіе Импер. русск. Техническаго о-ва (М. Харитоньевскій, д. 4).

Музей содѣйствія труда (Спирidonьевскій, д. 17, кв. 14. Телефонъ 97-16).

Политехническое о-во (М. Харитоньевскій пер. соб. домъ. Телеф. 105—67). Состоитъ при Импер. моск. техн. училищѣ.

О-во распространенія техническихъ знаній (Н. Кисловскій, д. 1, кв. 4. Телеф. 136—27).

О-во содѣйствія успѣхамъ опытныхъ наукъ и ихъ практическихъ примѣненій, состоящ. при Импер. технич. училищѣ (М. Харитоньевскій, д. Политехническаго о-ва. Тел. 173-39).

Ученыя общества.

Императорское русское о-во акклиматизаціи животныхъ и растений (Кудринская ул., д. Зоологическаго сада).

Московскій кружокъ «Знаніе неба» (Вадковскій, д. о-ва «Дѣтскій трудъ и отдыхъ»).

Московское о-во любителей астрономіи (Мясницкій, д. 47. Телеф. 38-29).

Императорское о-во любителей естествознанія, антропологии и этнографіи (Китайскій пр., зд. моск. музея прикладн. знаній).

Императорское моск. о-во испытателей природы (Моховая, старое зданіе университета).

Историко-родословное общество въ Москвѣ (Трубниковскій, д. Савеловой. Телеф. 138-27).

Императорское о-во исторіи и древностей русскіихъ (При Императ. Моск. университетѣ, Моховая, зд. универс.).

Россійское о-во любителей садоводства (Публичныя заведенія въ новомъ залѣ Зоологическаго сада. Секретаріатъ—Петровка, д. 19, редакція журнала «Садъ и Огородъ»).

О-во любителей русскіихъ словесности (Моховая, зд. университета).

Московское Лѣсное о-во (Китайскій пр., зд. Политехническаго музея).

Московское Математическое о-во при Императорскомъ Московскомъ университетѣ,

Кружокъ менталистовъ (Плющиха, домъ Шинской, кв. 3. Телеф. 105-50).

Толстовское о-во (Канцел.—Поварская, 18). Открыта ежедневно 10—4 ч. дня, кромѣ праздниковъ.

О-во им. А. И. Чупрова при Имп. Моск. университетѣ.

Московское Нумизматическое о-во (Канцелярія Историческаго музея, Красн. площ.).

Московское о-во распространенія естественно-научныхъ знаній (Донская, д. 31).

Моск. о-во сельскаго хозяйства (Смоленскій бул., д. 57, соб. Телефонъ 17-37).

Императорское руссiйское общество сельскохозяйственнаго птицеводства (Театральная площ., музей птицеводства, въ башнѣ стѣны Китай-города. Телеф. 116-67).

Императ. о-во для содѣйствія русск. торгов. мореходству. (Правлен.—Шереметевскій, д. 2, гр. Шереметева, Тел. 164-72).

Художественныя общества.

О-во преподавателей графическихъ искусствъ (Уголь Ильинскихъ Вор., зд. Политехническаго музея).

Моск. Художественное общество (Мясницкая, соб. д.).

Московское Художественно-фотографическое о-во (Петровский бул., д. Дебре. Телеф. 51-98).

Художественный кружокъ «Среда».

О-во художниковъ «Бубновый Валетъ» (Правленіе—Харитоньевскій, 4).

Русское Фотографическое о-во въ Москвѣ (Кузнецкій Мостъ, пассажъ Джамгаровыхъ. Телефонъ 65-32).

Московское о-во любителей художествъ (Б. Дмитровка, д. Левиссонъ. Телеф. 32-47).

О-во художниковъ «Свободное творчество» (Правленіе—Шереметевскій, д. И. М. университета, кв. Е. А. Гулевичъ).

Московское т-во художниковъ (Правленіе—Мясницкая, д. Строгановскаго училища, кв. 105).

Артель художниковъ-гончаровъ «Мурава» (Б. Прѣсня, д. 7. Телеф. 133-10).

1-я московская артель архитекторовъ (Мясницкая, д. 24, кв. 9. Телеф. 179-64).

Спортивные общества.

Императ. моск. о-во поощр. рысист. коннозаводства (Ходынское поле).

Императ. моск. скакзое о-во (Ходынка. Тел. 21-16, 22-12).
Канц. открыта ежедн. отъ 11—3 ч. дня.

Моск. кружокъ любителей орловск. рысака (село Останкино. Телеф. 105-98).

Константиновскій охотничій кружокъ (Варварка, д. стр. о-ва «Якорь», контора Вогау и Ко).

Московское о-во русскихъ охотниковъ (Воздвиженка, Русскій Охотничій клубъ).

Московское о-во охоты, им. Императора Александра II (Новинскій бульв., 106/108, кв. 33).

Россійское о-во туристовъ (Лѣсная, д. 13, кв. 10).

Общество любителей лыжнаго спорта (Мошковъ пер., д. 8, кв. 6. Телеф. 56-42).

Московское о-во конькобѣжцевъ-любителей (Гагаринскій пер., д. Скородумова).

Моск. автомобильное о-во (Моховая, д. 7, кв. 1. Т. 261-32).

Моск. отд. о-ва «Унионъ» (Правл. и спортивн. ст.—Самарскій пер., Екатерининскій парк. Телеф. 73—06. Занятія: футболъ, лаунъ-тенить, лыжи, легкая атлетика, хоккей).

Польское гимнастическое о-во (Милютинскій, д. польской церкви. Телеф. 143—00).

II гимнастич. о-во «Соколь» (Миусская пл., зд. Промышл. училища).

III гимнастич. о-во «Соколь» (Тверская, Благовѣщенскій пер., зд. Комиссаровскаго учил.).

IV гимнастич. о-во «Соколь» (Ст. Басманная, Бабушкинъ, 21, Александр. коммерч. учил. Телеф. 89—35).

Моск. о-во гимнастовъ (Цвѣтной б., соб. д. Тел. 160.00).

Моск. футболн. лига (Срѣтенскій бульв., д. «Россия»,
кв. 85. Телеф. 73-23).

Разныя общества.

Московское о-во улучшения участи женщинъ (Садовая-Триумфальная, д. Ростиславовой. Телеф. 127-34).

Московское отд. Русскаго общества дѣятелей печатнаго дѣла. (Сов.—Никитская, д. кн. Шаховской-Глѣбовой-Стрѣшневой).

О-во заводчиковъ и фабрикантовъ моск. промышленнаго района (Мясницкая, 24).

Московское о-во рижскихъ политехниковъ (Ильинка, д. 21, т-ва Грибанова. Телеф. 31-41).

О-во инженеровъ-строителей, окончившихъ Импер. Моск. инженерное училище (Бахметевская, зд. Инженернаго училища).

О-во межевыхъ инженеровъ. (Канцелярія—Гороховскій, зд. Константиновскаго межев. института).

О-во электротехниковъ (Мясницкая, М. Харитоньевскій, д. Политехническаго о-ва).



Клубы и собранія.

Первый русскій автомобильный клубъ въ Москвѣ (Правленіе—Кузнецкій Мостъ, д. 15. Телеф. 109-69).

Англійскій клубъ (Тверская, соб. д. Телеф. 9-07).

Армянскій кружокъ (Театральная площ., д. «Метрополь»).

Московскій Дворянскій клубъ. (Б. Дмитровка, д. Благороднаго собр. Телеф. 2-50 и 170-15).

Московскій Женскій клубъ (Гагаринскій, домъ Коровина. Телеф. 127-42).

Второй Женскій клубъ (Н. Басманная, д. 35. Тел. 257-71).

Третій Женскій клубъ. (Семеновская, 19).

Московское собраніе врачей (Садовая-Черногрязская, д. Борисовской. Членскій взносъ 10 руб. 20 к.).

Московское Купеческое собраніе (М. Дмитровка, соб. д. Телеф. 12—11, 232—06 и 513—10; верхнее помѣщеніе—телефонъ 176-23).

Московскій Нѣмецкій клубъ (Софійка, д. Захарьина. Телеф. 9-28, 117-65 и правленія—8-86).

Московск. Политехническій кружокъ (М. Харитоньевскій, д. Политехническаго о-ва. Телеф. 424-90).

Русскій Охотничій клубъ (Воздвиженка, д. гр. Шереметева. Телеф. 9-11 и 19-34).

Собраніе служащихъ въ кредитныхъ учрежденіяхъ въ Москвѣ. (М. Бронная, д. 2, Романова. Телеф. 92-98).

Сокольническій клубъ спорта («С. К. С.») (Стромынка, соб. домъ. Телеф. 45-45). (Теннисъ, футболъ, кегельбанъ; зимой—катокъ, хоккей гора, лыжи).

Московскій Шахматный кружокъ (Сивцевъ-Вражекъ, 11.

Телеф. 151-68). Годовой членскій взносъ 12 руб., воспитанники высшихъ учебныхъ заведеній, въ качествѣ «постоянныхъ гостей», платятъ 8 руб. Разовая плата 50 коп., для учащихся 30 к. Шахматные вечера кружка установлены по втор., четверг., и субботамъ съ 8 час. веч. до 2 час. ночи.

Моск. Юридическое собраніе (М. Никитская, 25. Телеф. 332—55). Цѣль моск. Юридическаго собраніе—сближеніе членовъ собранія между собою для обсужденія и разработки различныхъ вопросовъ, касающихся ихъ научной, практической и общественной дѣятельности; содѣйствовать распространенію въ обществѣ юридическихъ знаний; доставлять членамъ собранія возможность проводить время въ обществѣ сотоварищей, семействъ и знакомыхъ. Дѣйствительными членами могутъ быть лица обоего пола съ высшимъ юридическимъ образованіемъ. Мировые судьи г. Москвы могутъ быть членами собранія внѣ зависимости отъ ихъ образовательнаго ценза. Членами-соревнователями могутъ быть лица и безъ высшаго юридическаго образованія.

Императорскій рѣчной «Яхтъ-Клубъ» (Берсеновская наб., соб. д. Телеф. 129—20. Дача—Воробьевы горы, соб. катокъ—Петровка, д. Обидиной. Телеф. 147-59. Лыжная станція—Б. Царицынская, д. Баршина.).



Библиотеки.

Библиотеки Импер. Моск. университета доступны и посторонним университету лицам, но съ разрѣшенія завѣдующихъ библиотеками директоровъ институтовъ а также ректора.

Фундаментальная открыта ежедн., кромѣ праздн. дней, отъ 10—3 ч. дня; съ 1-го іюня по 20-е августа три раза въ недѣлю, отъ 11—3 ч. дня.

Спеціальныя: 1) кабинета прикладной механики; 2) зоологическаго музея, 3) антропологическаго музея; 4) географическаго музея; 5) геологическаго кабинета; 6) кабинета морфологій и систематики (при Ботаническомъ садѣ университета (1-я Мѣщанская); 7) кабинета анатоміи и фізіологій растений; 8) лабораторіи неорганической и физической химіи; 9) лабораторіи органической и анатомической химіи; 10) технической лабораторіи; 11) агрономическаго института; 12) кабинета нормальной анатоміи; 13) фізіологическаго института; 14) гистологическаго института; 15) института сравнительной анатоміи; 16) фармацевтическаго института.

Библиотеки клиникъ и другія медицинскія помѣщаются при клиникахъ университета, на Дѣвнчьемъ полѣ.

1) фармакологическаго института; 2) гигиеническаго института; 3) института общей патологій; 4) института патологической анатоміи; 5) институтъ судебной медицины; 6) пропедевтической клиники; 7) факультетской терапевтической клиники; 8) факультетской хирургической клиники; 9) клиники нервныхъ болѣзней; 10) психіатрической клиники; 11) клиника глазныхъ болѣзней; 12) клиника болѣзней уха, горла и носа имени Ю. И. Базановой; 13) акушерской клиники; 14) гинекологической клиники; 15) Алексѣвской

амбулаторіи; 16) барака дѣтской клиники; 17) Хлудовской больницы; 18) клиники кожныхъ и венерическихъ болѣзней; 19) института имени Морозовыхъ; 20) гинекологическаго института имени Шелапутинныхъ; 21) бактериологическаго института имени Габричевскаго (у Петровскихъ Воротъ, Ново-Екатерининская больница).

Библиотеки другихъ высшихъ учебныхъ заведеній (Постороннія лица могутъ пользоваться этими библиотеками съ разрѣшенія директоровъ учебныхъ заведеній):

- 1) Импер. Инженернаго училища (Бахметьевская, с. д.);
- 2) Императ. техническаго училища (Коровій Бродъ, соб. с.);
- 3) Имп. межеваго института (Гороховскій, с. д.); 4) сельскохозяйственнаго института (Петровско-Разумовское); 5) коммерческаго института (Стремянный, с. д.); 6) Лазаревскаго института (Армянскій, с. д.); 7) археологическаго института (Берсеновская наб., с. д.); 8) высшихъ женскихъ курсовъ (Дѣвичье Поле, с. д.); 9) женскихъ юридическихъ курсовъ Полторацкой (Никитскія Ворота, д. Скоропадскаго); 10) женскихъ историко-филологическихъ курсовъ Полторацкой (Никитскія Ворота, д. Скоропадскаго); 11) Народнаго университета имени Шанявскаго (Миусская площ., с. д.); 12) О-ва Народныхъ университетовъ (Политехническій музей); 13) учительскаго института (Полянка, с. д.); 14) лица Цесаревича Николая (Остоженка, соб. д.).

Библиотеки ученыхъ обществъ.

- 1) Акушерско-гинекологич. о-ва (Дѣвичье Поле, клиника);
- 2) Венерологическаго о-ва (Дѣвичье Поле, клиника); 3) о-ва дѣтскихъ врачей (Моховая, стар. зд. университета); 4) геральдическаго о-ва (Моховая, зд. университета); 5) физико-медицинскаго о-ва (Моховая, зд. физиологическаго инст.); 6) физиологическаго о-ва (Моховая, корпусъ физиологическ. инст.); 7) о-ва испытателей природы (Моховая, старое зд. университета); 8) о-ва исторіи древностей российскихъ (Моховая, старое зданіе университета); 9) о-во любителей российской словесности (Моховая, стар. зданіе университета); 10) о-во любителей естествозн., антрополог. и этнографіи (Политехнич. музей); 11) о-ва невропатологовъ (Боженн-

новскій, зд. нервн. клиникъ); 12) психіатрическаго о-ва (Божениновскій, зд. нервн. клиникъ); 13) юридическаго о-ва (Моховая, новое зд. университета); 14) физико-математическаго о-ва (Моховая, новое зд. университета); 15) библиографическаго о-ва (Моховая, стар. зд. университета); 16) комиссиі библиотекоевдѣнія библиографическаго о-ва (Моховая, стар. зд. университета); 17) Импер. Русск. технич. о-ва (М. Харитоньевскій, д. Политехнич. о-ва); 18) политехническаго о-ва (М. Харитоньевскій, с. д.); 19) археологическаго о-ва (Берсеновская наб., с. д.); 20) историкородословнаго о-ва (Трубниковскій, д. Савельева); 21) Русскихъ врачей (Арбатъ, с. д.); 22) Пироговскаго о-ва врачей (М. Бронная, 15); 23) одонтологическаго о-ва (Тверская, д. Бахрушина).

Городскія бібліотеки и читальни (безплатныя).

1) Читальня им. И. С. Тургенева (Тургеневская площ., с. д.). Открыта въ будни съ 10—9 час. веч., въ воскресн. и празднич. дни—съ 11—9 час. веч.; 2) читальня имени А. Н. Островскаго (Смоленская-Сѣнная площ., с. д.). Открыта въ будни съ 9 час. утра до 9 час. веч., въ воскресные и празднич. дни—отъ 11 ч. у.—9 ч. веч.; 3) бібліотека-читальня им. А. С. Пушкина (Елоховская площадь, городское зданіе); 4) бібліотека-читальня (Спасскій переулокъ); 5) бібліотека-читальня имени Н. В. Гоголя (У Никитскихъ Воротъ); 6) бібліотека-читальня имени А. С. Грибоѣдова (Больничный переулокъ, домъ 7, Телефонъ 520 - 11); 7) Чертковская и Голицынская историческія бібліотеки (зданіе Историч. о-ва); 8) дѣтская бібліотека въ городск. универсальномъ дѣтскомъ саду имени О. Н. Кельиной (Дѣвичье Поле); 9) Центральная бібліотека по народному образованію имени Солдатенкова (при Училищномъ отдѣлѣ городск. управы—Поварская, домъ Хрептовича-Бутенева); 10) Педагогическая бібліотека (при город. музеѣ учебныхъ пособій—Поварская, уг. Мерзляковскаго).

Библиотеки о-ва содѣйствія внѣшкольному образованію:

1) 5-й Монетчиковскій пер., 2) Красносельская, д. Самойловой; 3) Симоновская Слобода, зав. Вестингауза; 2) библиотека О-ва улучшения женщинъ (Садовая-Триумфальная, д. Ростиславовой).

Библиотека о-ва распространенія практическихъ знаній между образованными женщинами (Никитскій бул., с. д.).

Библиотека при Пречистенскихъ классахъ для рабочихъ (Нижн. Лѣсной, д. Пречистенскихъ классовъ).

Библиотеки книгъ (и нотъ) по музыкѣ, театру и искусству.

1) О-ва Русскихъ драматическихъ писателей и оперныхъ композиторовъ (Брюсовскій, д. Андреева); 2) училища живописи, ваянія и зодчества (Мясницкая, с. д.); 3) Строгановскаго худож.-промышл. музея (Рождественка, с. д.); 4) Импер. Русскаго музыкальнаго о-ва (Б. Никитская, 39, консерваторіи); 5) музыкальной секціи О-ва народн. университетовъ (Политехнической музей); 6) архитектурнаго о-ва (М. Златоустинскій, 24).



Больницы и лечебницы.

Больница Августѣйшаго Имени Его Величества Государя Императора Александра Третьяго (Малый Казенный переул., собственный домъ. Телеф. 2—08). Больница имѣетъ отдѣленія: 1) терапевтическое, мужское на 100 кроватей, арендуемое въ настоящее время городской управой; 2) психіатричesk. мужск. и женск., съ платою 50 и 70 руб. въ мѣсяць; 3) станцію Пастера, для лѣченія укушенныхъ бѣшеными животными, съ платою за госпитальное лѣченіе по 90 к. въ сутки. За улучшенное содержаніе—по 30 к. въ сутки. За амбулаторное лѣченіе по 5 руб.

Александровская больница московскаго купеческаго о-ва (Щипокъ, д. 8. соб. Телефонъ 6—26).

Больница имѣетъ 150 бесплатн. кроватей для больныхъ, не моложе 16 лѣтъ обоего пола, христіанскаго исповѣданія, страдающихъ хроническими болѣзнями. Больные сифилисомъ и психическіе не принимаются. Приѣмъ ежедневно отъ 9—11 часовъ утра.

Больница при Городской общинѣ сестеръ милосердія «Утоли моя печали», имени княгини Н. Б. Шаховской (Госпитальная площ., д. Московск. городск. управл. Тел. 219—59).

Городская психіатрическая больница имени Н. А. Алексѣева (За Серпуховской заст., на Канатчиковск. дачѣ. Тел. 20—61).

Басманная городская больница (Новая Басманная, домъ городской управы. Телеф. 9—52 и 35—40).

Больница, домъ призрѣнія и родильный домъ имени бр. Бахрушинныхъ (Стромынка, д. 1. Телеф. 11—43).

Лѣчебница Московско-Виндавской жел. дор. (3-я Мѣщанская, д. Малышева). На 24 кровати.

Городская дѣтская больница Свят. Владиміра (Матросская, д. 10, соб.). Телеф. 7-46. Открыта 9—12 ч. утра.

Московский военный госпиталь (Госпитальная, собствен. домъ. Телефонъ 16-70 и 65-11). Посѣтители допускаются къ больнымъ по воскресеньямъ и четвергамъ отъ 1—5 ч.

Безплатная лѣчебница военныхъ врачей для бѣдныхъ всякаго званія (Б. Харитоньевскій пер., соб. д. Телеф. 12-98). Безплатн. приемъ ежедневно отъ 2—5 час. дня, 9 безплатныхъ кроватей для постоянныхъ больныхъ, треб. оперативн. помощи; бѣдн. выдаются даровыя лѣкарства.

Лѣчебница Общества русскихъ врачей (Арбатъ, домъ о-ва русскихъ врачей. Телеф. 250-45). Приемъ приход. больн. съ платою 20 к. за совѣтъ, бѣдн. безплатн., отъ 11—3 ч. дня. Приемъ по всѣмъ специальностямъ.

Московская глазная больница (уг. Тверской и Мамоновскаго пер., д. № 63—7 соб. Телеф. 12—35). Состоитъ подъ покровительствомъ Государя Императора. Приемъ приход. больн. отъ 9—11 ч. у. ежедн., кр. праздн. дней, съ платою 20 коп. за совѣтъ и лѣкарство. Бѣдные принимаются безпл.

Городская глазная больница имени В. А. и А. А. Алексѣевыхъ (Уг. Садовой-Черногрязской и Фурманнаго, соб. домъ. Телеф. 5-68 и 48.68 (ночной дежурный). Въ больн. им. 68 безплатн. кров., изъ которыхъ 24 назн. для мужч., 23 для женщ. и 21 для дѣтей и 7 платн. палатъ, съ платою 15 и 30 руб. въ недѣлю (за полное содержаніе и лѣченіе). Отдѣл. для приходящ. больн. открыто ежедневно отъ 9—11 час. утра и рассчитано на 500 больн. ежедневно. Приемъ, а также выдача лѣкарствъ—безплатно. При больницѣ—глазная клиника Моск. высшихъ женскихъ курсовъ.

Глазная лѣчебница П. и И. Волудзскихъ и М. Ф. Морозовой (Протопоповскій, д. 25).

Глазная амбулаторія попечительства Императрицы Маріи Александровны о слѣпыхъ (Софійская набережн., д. Федотова). Приемъ больныхъ ежедневно отъ 9—11 ч. утра.

Голицынская больница (Калужская, домъ 26, собствен. д. Телеф. 6-56). При больницѣ имѣются: 96 безплатн. коекъ, 2 платн. номер. отъ 150—100 руб. въ мѣс. Амбулаторія для приход. больн. съ платою за совѣтъ 20 коп. и за лѣкарства 10 к. Приемъ по спец. отъ 10—12 ч. Родильный

пріютъ на 28 кроватей, изъ нихъ 3 платн. съ платою 50 р. за 2 недѣли. Аптека съ правомъ волен. продажи. Богдѣльня съ отдѣл. неизлѣч. больныхъ (на 108 чел.).

Амбулаторія для проходящихъ бѣдныхъ больныхъ Мясницк. отдѣл. дамскаго попечительства о бѣдныхъ (Спирidonовка, Георгіевскій, д. Филиппова, кв. 3).

Первая городская имени Н. И. Пирогова больница (Калужская, д. 16, соб. Телеф. 6—35 и 322—89 (пріемный покой), 39—92 (контора), 279—62 (хирургич. корпусъ). Общій пріемъ больныхъ отъ 9—1 ч. дня. Посѣтителі допускаются ежедневно въ будни отъ 2—3 д., въ праздники отъ 2—4 ч. д.

Евангелическая больница (Воронцово поле, собствен. д. Телеф. 56—39). Состоитъ изъ слѣдующихъ отдѣленій: 1) больница въ 101 постоянн. кровать для мужчинъ и женщинъ всѣхъ вѣроисповѣд., для лѣченія болѣзней всѣхъ специаль. кромѣ заразныхъ. Для неизл. больныхъ пользованіе безпл.; 2) амбулаторія съ плат. за сов. 50 к.; 3) рентгеновск. кабинетъ.

Императорская Екатерининская больница (Страстной бул., д. 15, соб. Телеф. 7—02).

Клиническія отдѣленія при Императорской Екатерининской больницѣ (Страстной бул., д. 15, соб.).

Клиники Императорскаго московскаго университета. Тел. конторы 2—83. Клиники открыты для больныхъ съ 1-го сент. по 1-е мая, кромѣ психіатрической, которая открыта весь годъ.

Плата за лѣченіе: въ общихъ палатахъ 12 р. въ мѣс., въ отдѣльныхъ отъ 50 руб. (въ терапевт.) и до 150 руб. (въ хирургическ.). При клиникахъ имѣется амбулаторія имени Алексѣева (Б. Царицынская). Пріемъ по всѣмъ болѣзнямъ безплатно. Пріемъ въ клиникахъ отъ 9—12 час. ежедневно, кромѣ праздн. и воскресн., по предварительной записи.

Акушерская (Б. Царицынская, Телеф. 12—92).

Гинекологическая (Б. Царицынская, Телеф. 286—61).

Терапевтическая факультетская (Большая Царицынская, Телеф. 29—39).

Терапевтическая госпитальная (Большая Царицынская, Телефонъ 249—96).

Хирургическая факультетская (Б. Царицынская Телефонъ 16—26). При ней амбулаторія по зубнымъ болѣзнямъ.

Хирургическая госпитальная (Пироговская. Тел. 17—59).

Кожная (Б. Царицынская. Телефонъ 97—50).

Пропедевтическая (Саввинскій пер. Тел. 60—22).

Глазная (Дѣвичье Поле. Тел. 60—22).

Нервныхъ болѣзней (Дѣвичье Поле, Божениновскій. Телефонъ 17—10).

Психіатрическая (Дѣвичье Поле, Божениновскій. Телефонъ 2—89).

Болѣзней уха, носа и горла, имени Ю. И. Базановой. (Божениновскій Телефонъ 115-92).

Хирургическое отдѣленіе амбулаторіи, имени Алексѣева, при унверс. клиникахъ. Тел. 87-81. Приемъ ежедневно отъ 10 час. утра, кромѣ праздниковъ.

Гинекологическій институтъ имени Шелапутниной (Б. Царицынская. Тел. 18-79).

Институтъ для лѣченія опухолей, имени Морозова, при Императорскаго Московск. университета (Раковая клиника). М. Царицынская, д. 20. Тел. 60-23. Приемъ больныхъ ежедневно отъ 10—11 ч. утра.

Институтъ судебной медицины при Импер. Московск. унив (Дѣвичье Поле. Телефонъ 6—65). Учрежденіе научно-учебное.

Бактеріологическій институтъ имени Г. Н. Габричевскаго, при Императорск. московск. университетѣ (Страстной бул., во дворѣ Н. Екатерининской больницы. Тел. 15—47). Занимается приготовлен. лѣчебн. сыворотокъ, кромѣ того, въ весеннее полугодіе въ немъ читается курсъ бактеріологіи для врачей, а въ осеннее—для студентовъ.

Лѣчебныя учрежденія Иверской общины сестеръ милосердія (М. Якиманка, соб. д. Тел. 19—70).

1) Хирургическое отдѣленіе клиники на 44 койки, по 75—90 руб. въ мѣсяцъ въ общей палатѣ и 7 руб. въ сутки въ отдѣльн. комн. Есть бесплатн. кровати для бѣдн. больныхъ.

2) Терапевтическое отдѣленіе клиники. На 7 коекъ съ платою по 75 руб. въ мѣсяцъ въ общей палатѣ и по 150 руб. въ отдѣльн. комн. Есть бесплатныя кровати для бѣдныхъ больныхъ.

3) Бесплатная поликлиника для приходящихъ больныхъ. По всемъ специальн. Приемъ приход. больн. ежедневно отъ 8½—10 час. утра.

Всѣ больничныя учрежденія находятся въ вѣдѣніи главнаго врача И. П. Алексинскаго.

Московская Маринская больница (Новая Божедомка, соб. домъ. Телефонъ 7—25). Приемъ больн. отъ 9—11 час. дня, съ платою 20 коп. съ лѣкарствами. При больницѣ состоятъ: лечебница для платящихъ 75 руб. съ 16 отдѣльн. комн., Маринское благотворительное общество, пріютъ для 14 неизлѣч. и училище для фельдшерницъ.

Больница и богадѣльня имени И. и А. Медвѣдниковыхъ (Калужская, соб. д. Телеф. 27—23).

Дѣтская больница имени В. Е. Морозова (Конная площадь. Телеф. 26—97).

Мясницкая городская больница (Мясницкая, собственный домъ. Телефонъ 3—35).

Дѣтская больница св. Ольги, учрежденная графомъ С. В. Орловымъ-Давыдовымъ (1-я Мѣщанская, соб. д. Телеф. 3-31). Для совѣтовъ открыта ежедневно отъ 9—12 ч. дня, кромѣ воскр. дней, Рожд. Хр., Нового года и 1-го дня Св. Пасхи и 11-го декабря.

Поликлиника имени Вел. Княг. Ольги Николаевны при комитетѣ „Христіанская помощь“ Россійск. о-ва Краснаго Креста (Собачья площ., соб. д. Телеф. 69-32). Больные принимаются терапевтическіе, гинекологическіе и хирургическіе, съ платой въ общей палатѣ на 4 койки по 75 руб.; на 2 койки по 90 руб. и въ отдѣльной палатѣ по 150 руб. въ мѣсяцъ; въ малую операціонную отдѣльно 5 руб. и въ большую—10 руб.

Больница Императора Павла Перваго (Павловская ул., соб. домъ. Телефонъ 6-27). При больницѣ учреждена амбулаторія, гдѣ подаются врачебныя совѣты съ выдачей лѣкарствъ приходящимъ больнымъ. Плата за совѣтъ и лѣкарство 10 коп., бѣднымъ больнымъ—бесплатно.

Московская городская Преображенская больница для душевно-больныхъ (Матросская, соб. д. Телеф. 21-46).

Больница при московскомъ сельско-хозяйствен. институтѣ (Петровско-Разумовское, Приемъ отъ 8—10 час. утра).

Московская городская больница имени К. Т. Солдатенкова (Прѣсенск. ч., 3-го уч., Ходынское поле. Телеф. 276—87 (канцел.), 290—98 (пріемный покой и амбулаторія).

Старо-Екатерининская городская больница (3-я Мѣщанская, соб. домъ. Телеф. 3—35).

Стрекаловская больница для хронически-больныхъ женщинъ общества поощренія трудолюбія (Савеловскій пер., д. ова поощренія трудолюбія, Телеф. 35-80).

Принимаются хронически-больныя женщины, требующія за собой ухода, на стипендіи безплатн. и за плату въ общихъ палатахъ 240 руб., а въ отдѣл. комн. 360 руб. въ годъ. Эпилептики—300 руб. въ годъ. Посѣщ. больн. допуск. ежедневно отъ 2—6 ч., а осмотръ больн. посторонн. можетъ быть допущенъ лишь съ согласія врача или смотр. больн.

Больница для послѣродовыхъ больныхъ, гинекологическая амбулаторія и патолого-анатомическе отдѣленіе имени Л. И. Тимистера (Покровка, Тупой, д. моск. гор. упр. Тел. 49—38).

Дѣтская больница имени М. А. Хлудова (университетская клиника). (Большая Царицынская, домъ 17. Телефонъ 2—88). Больн. на 25 кров.; больн. приним. безплатно въ общія палаты, а въ отдѣлн. за плату 60 руб. въ мѣсяцъ, а за столъ матери 20 р. Въ амбулаторіи приемъ бѣдныхъ отъ 9—12 ч. дня. Лѣкарства выдаются съ уступкою, а бѣднымъ—безплатно.

Центральный полицейскій пріемный покой для душевно-больныхъ (Штатный переул., домъ № 23). Пріемный покой на 60 кроватей (35 мужч. и 25 женщ.) для душевно-больныхъ, доставляемыхъ по распоряженію полиціи. Завѣдующій принимаетъ по дѣламъ больн. ежедневно отъ 10—11 ч. дня. Свидан. съ больн. по воскрес. отъ 11—12 час. дня и четвергамъ отъ 12½—1½ часа дня.



Правительственныя и общественныя учрежденія.

Вѣдомство Мин. внутр. дѣлъ.

Управленіе Московскаго генераль-губернатора. Тверская пл., каз. домъ.

Канцелярія Ген.-Губернатора. Чернышевскій пер., каз. д. Телеф. 7—05.

Управленіе Московскаго Губернатора. Тверская ул., каз. д. Телеф. 3—19.

Губернское Правленіе. Красная пл., каз. д. Телеф. 6—63.

Врачебное Управленіе. Телеф. 8—64.

Московская Губернская Тюремная Инспекція. У Иверск. воротъ, здан. Губернск. Правл. Телеф. 4—77 (канцелярія) и 104—07 (кабинетъ Инспект.).

Губернская типографія. Телеф. 8—79.

Губернское Присутствіе. Тверская, д. 54, Губернатора. Телефонъ 149—01.

Московск. Губерн. по Воинской Повинности Присутствіе. Канцелярія у Иверск. вор., д. Губернскаго пр. Тел. 162—78.

Московск. Уѣздное по Воинской Повинности Присутствіе. Преч. ч., 2 уч., Дурновскій п., д. Домовладѣльческаго о-ва.

Моск Губернск. по земскимъ и городскимъ дѣламъ Присутствіе. Тверская, д. Губернатора. Телеф. 149—34.

Моск. Губерн. по дѣламъ объ обществахъ Присутствіе. Тверская, домъ Губернатора. Телеф. 149—34.

Моск. особое по городскимъ дѣламъ Присутствіе. Канц. Пречистенскій бул., д. 11 Баскакова. Телеф. 128—76.

Моск. Уѣздное Полицейское Управление. Воскресенская пл., здан. Присутств. мѣстъ. Телеф. 2—57.

Моск. Комитетъ по дѣламъ печати. М. Кисельный п., д. Франкъ, кв. 4. Телеф. 9—08. Откр. отъ 10—3 ч. ежедневно, кр. праздн.

Отдѣленіе иностр. цензуры. М. Кисельный п., д. Франкъ, кв. 1. Откр. отъ 10—2 ч. дня по вторн. и пятн.

Моск. Столичный и Губерн. Статистич. Комитетъ, у Ивер. воротъ, д. Губерн. Присутств. мѣстъ.

Моск. Евангелическо-Лютеранская Консисторія. Мясницкая ч., Космодамианскій п., д. 7, Лютер. ц. свв. апп. Петра и Павла, кв. 5.

Управленіе Моск. Почтово-Телеграфнаго округа. Покровка, уг. Колпачнаго и Хохловскаго, д. 12, Монозона. Телеф. 9—43. Часы приѣма въ присутств. дни отъ 9—3 ч. д.

Московский Почтамтъ. Мясницкая ул., соб. д. Телеф. 7—56.

Цензура Иностран. газетъ и журналовъ. Телеф. 105—73.

Управленіе 2-го отдѣла перевозки почтъ по жел. дор. Б. Николо-Воробинск., д. 7. Телеф. 23—91.

Центральная телеграфная контора. Мясницкая, зд. Телеграфа. Телеф. 12—60.

Шведско-Датско-Русское Телефонное Акціонерное о-во Милютинскій п., д. 5, соб.

Моск. центральная телефонная станція междугороднаго телефоннаго сообщенія Петербургъ—Москва. Мясницкая, зд. Телеграфа. Телеф. СПбургъ и канцелярія 33—62.

Дворянскія, земскія и городскія учрежденія.

Моск. Дворянское Депутатское Собраніе. Б. Дмитровка, д. Россійск. Благодод. Собранія. Телеф. 8—77.

Канцелярія Дворянск. Собран. Б. Дмитровка, д. Россійск. Благододнаго Собранія.

Канцелярія Моск. Губернск. Предводит. Дворянства Моск.

Дворянск. Опека. Преч. ч., 2 уч. Дурновскій пер., д. 7. Телеф. 284—22.

Губернская Земская Управа. Иг. Садовой-Триумфальной и Воротниковскаго, соб. д. Телеф. 2—85.

Уѣздная Земская Управа. Садовая-Сухаревская, соб. домъ. Телеф.: 12—08, 31—80 и 216—24.

Московск. Уѣздн. Съѣздъ. Преч. ч., Дурновск. пер., д. Домовлад. г-ва. Телеф. 9—22.

Городская Дума и управа (Воскресенская площ. Телеф. 8—67, 8—69 и 8—92).

Градоначальство.

Управление Моск. Градоначальника. Тверской бул., городской домъ.

Моск. столичн. по фабричн. и горно-заводскимъ дѣламъ присутствіе. Тверской бул., д. 32.

Моск. Особое Городское по дѣламъ объ обществахъ и союзахъ Присутствіе. М. Афанасьевскій, д. 1. Тел. 128—76.

Губернскій Распорядительный Комитетъ (по гор. Москвѣ). Воздвиженка, Казенная палата. Телеф. 20—60.

Канцелярія Моск. Градоначальника. Б. Гнѣздниковск. пер., городск. дом. Телеф. 98, 255—40 и 214—48.

Станціи скорой медицинской помощи: а) Лефортовская—Б. Ирининскій пер., 61. Телеф. 122—31:

в) Пречистенская—Пречистенка, 22. Телеф. 61.

г) Прѣсенская—Кудринская, 4. Телеф. 122—34.

д) Срѣтенская—М. Трехсвятител. пер., 8. Тел. 54.

е) Сушевская—Селезневская, 11. Тел. 40.

Типографія Градоначальника. Тверской бул., 22.

Сыскная полиція. Гнѣздниковскій пер., город. д. Т. 11 и 68.

Полиц. архивъ. Пятницкая ул., полицейскій д. Телеф. 22.

Управление Полицейскаго Телеграфа. М. Гнѣздниковскій пер., городской домъ. Телеф. 58.

Вѣдомство Министерства Императорскаго Двора и Удѣловъ.

Московскій Удѣльный Округъ. Пречистенскій бул., соб. домъ. Телефонъ 20—65.

Управление Инспектора Удѣльнаго Винодѣля. Трубниковскій, д. 19 Удѣльнаго вѣд-ва. Тел. 514—67.

Московское Дворянское Управление. Кремль. Тел. 122—79.

Моск. Отдѣл. Контроля М-ва Имп. Двора. Кремль, зд. Большаго дворца. Тел. 3—43.

Московская Контора Императорскихъ театровъ. Б. Дмитровка, соб. д. Телеф. 7—94.

Московское Отдѣленіе Театрально-Литературнаго К—та. Б. Дмитровка, зд. Моск. конторы Импер. театровъ.

Вѣдомство учреждений Императрицы Маріи.

Моск. Присутствіе Опекунскаго Совѣта. Телеф. 220—87.

Собственный Е. И. В. Канцелярій по учрежд. Имп. Маріи. Моск. экспедиція. Солянка, зд. Опекунск. Сов. Тел. 120—87.

Отдѣленіе Контроля в—ва учреждений Имп. Маріи. Солянка, зд. Опек. Сов. Тел. 120—87

Императорскій Московскій Воспитательный домъ. Солянка, соб. д. Тел. 3—74.

Вѣдомство военнаго министерства.

Моск. Военно-Окружный Совѣтъ. Всеволожскій пер., д. Военнаго вѣд-ва. Тел. 38—50.

Окружный штабъ. Всеволожскій пер., д. Воен. вѣд-ва. Телеф. 2—66.

Моск. отд. общаго архива главн. штаба. При немъ имѣется особое дѣлопроизводство по описанію дѣлъ и военно-историческая библіотека. Техническая ул., зд. бывш. Лефортовскаго дворца. Телеф. 292—87.

Моск. Военно-Окружный судъ. Арбатъ. д. инженернаго вѣд—ва. Тел. 19—83.

Моск. вещевой складъ. Садовническая, соб. д. Тел. 2—26.

Московская приемная коммиссія. Садовническая, зд. вещевого склада. Телеф. 22—22.

Окружное Артиллерійское Управление. 1-я Мѣщанская, соб. д. Тел. 3—29.

Учебный артиллер. полигонъ. Канц. Остоженка, Штабъ Моск. воен. округа.

Московский артиллер. складъ. Управление. Н.-Басманная, д. 37, Деревщикова. Тел. 11—46.

1-я Московская инженерная дистанція. Всеволожскій пер., д. Военнаго округа. Тел. 2—63.

Моск. Окружное Военно-Санитарное Управление. Остоженка, д. 10 Воен. вѣд-ва. Тел. 259—78.

Моск. Окружное Военно-Ветеринарное Управление. Б. Прѣсенская, д. Ульяновой.

Моск. аптечный магазинъ Воен. вѣдом. Чистопрудный бул., соб. д.

Моск. Комендантское Управление. Неглинный, д. Город. Упр. Тел. 2—61.

Управление Моск. Уѣзднаго Воинскаго начальника. 1-й Крутицкій пер., зд. Крутицкихъ казармъ. Телеф. 20—53.

Управление московской военной тюрьмы. Кадетскій плацъ, здан. тюрьмы. Телеф. 12—38.

Гренадерскій корпусъ. Штабъ—уг. Садовой и Спиридоновки, д. 40. Военнаго вѣдомства. Телеф. 4—73.

1-я Гренадерская дивизія. Штабъ—уг. Хлѣбнаго и Мерзляковскаго, д. Кожевникова. Тел. 4—88.

1-й Лейбъ-гренадерскій Екатеринославскій Императора Александра II-го полкъ. 1 батал., 5, 6, 7 роты и учебная команда—Кремль, Кремлевскія каз. Тел. 6—64; 3 батал.—Преображенская заст., Бѣляевская каз. Тел. 37—20; 4 батал., штабъ нестр. рота, музыкантская команда и 8 рота: Покровский плацъ, Покровскія казармы. Тел. 12—07.

2-й Гренадерскій Ростовскій Е. И. В. Кн. Михаила Александровича полкъ. Садовая-Спас., Спасскія каз. Тел. 3—82.

3-й Гренадерскій Перновскій короля Фридриха-Вильгельма IV полкъ. Штабъ 1, 2 и 4 бат.—Хамовническій плацъ, Хамовническія каз. Тел. 20—66. 3 батал.—Шаболовка, д. Глушкова и Сулева. Офиц. Собр.—Хамовн. плацъ. Хамовн. каз. Телеф. 76—02.

4-й Гренадерскій Несвижскій полкъ. Хамовническ. плацъ, Хамовн. каз. Тел. 2—77.

2-я Гренадерская дивизія. Штабъ—Арбатъ, Никольскій пер., д. Бабаннина. Телеф. 4—91.

Гренадерскій Кіевскій генераль-фельдмаршала Князя Ник. Репнина, нынѣ Е. И. В. Наст. Цес. полкъ: Павловская ул., Александровскія каз. Телеф. 2—29.

6-й Гренадерскій Таврическій генераль-фельдмаршала В. Кн. Михаила Николаевича полкъ. Павловская ул., Александровскія каз. Телеф. 14—29.

7-й Гренадерск. Самогитскій генераль-адъютан. графа Тотлебена полкъ. Покровскій плацъ, Покровскія каз. Тел. 9—88:

3-я Гренадерская дивизія. Штабъ—Смоленскій рын., Дурновскій пер., д. Строительнаго о-ва. Телеф. 16—32.

11-й Гренадерскій Фанагорійскій генералиссимуса кн. Суворова, нынѣ Е. И. В. В. К. Дмитрія Павловича полкъ 1-й батал., штабъ и нестр. рота—Нѣмецкая, Семинарскія каз. Тел. 35—33; 2 бат.—Покровскія, Занѣгинскія каз. Тел. 96—98. 3 и 4 батал., команды: учебная, пулеметная для связи и развѣдчиковъ. Сокольники, Сокольничья каз. Телеф. 42—28.

12-й Гренадерскій Астраханскій Императора Александра III полкъ. Золоторожская, Астраханскія каз. Телеф. 138—36.

1-я Кавалерійская дивизія. Штабъ—Неглинная, д. 7, Городской управы. Телеф. 12—89.

1-й Гусарскій Сумскій генерала Сеславина полкъ. Хамовническій плацъ, зд. Хамовнич. каз. Тел. 6—66.

1-й Донской казачій генералиссимуса полкъ. Ходынское поле, Николаевскія каз. Тел. 99—72.

1-я Грендерская генераль-фельдмаршала графа Брюса артиллерійская бригада. Ходынское поле, Николаевск. каз. Телеф. 102—96.

Инспекторъ инженерной части Московск. военного округа. Управление инспект.—Покровская ул., Поповъ пер., д. Щеглова. Телеф. 35—76.

Гренадерскій саперный Е. И. В. В. К. Петра Николаевича баталіонъ. Сокольники, Матросская ул. Телеф. 23—96.

Штабъ 17-го Армейскаго корпуса. Арбатъ, Калошинъ п., д. 6. Телеф. 77—47.

Управление Корпуснаго Интенданта 27-го Армейскаго корпуса. Шемповскій п., д. 18, кв. 2. Телеф. 406—62.

Правленіе Начальника Московской мѣстной бригады. Арбатъ, д. 37, Военнаго вѣдомства. Телеф. 13—87.

Московскій гарнизонный манежъ. Моховая. Тел. 274—48.

Учрежденія, имѣющія военную организацію, но подвѣдомственныя другимъ министерствамъ.

Московскій жандармскій дивизионъ. У Петровскихъ вор., зд. Петровскихъ каз. Телеф. 10—51 (служебн.), 180—98 (кв. команд.), 178—10 (Офиц. Собр.).

Московск. Жандармское Полицейское Управление жел. дор. Тверская, 24, кв. 12. Тел. 15—86.

Моск. Губернское Жандармское Управление. М. Никитская, д. 20. Тел. 20—93.

Московско-Архангельское Жандармское Полицейское Управление жел. дор. Тверская, д. Саввинскаго подв. Тел. 6—91:

Московско-Камышинское Жандармское Полицейск. Управление желѣз. дор. Петровскія линіи. Тел. 22—19.

Моск.-Кіевское Жандармское Полицейск. Управление желѣз. дор. Ст. „Москва“ Москов.-Кіево-Воронеж. ж. д. Тел. 76—93, 76—94, и 76—95.

Московско-Рижское Жандармское Управление жел. дор. Б. Устьинскій пер., д. 3, Старцева. Телеф. 22—18.

Вѣдомство министерства иностран. дѣлъ.

Главный Архивъ Министерства Иностранныхъ Дѣлъ. Воздвиженка, соб. д. Тел. 6—74.

Въ Архивѣ хранятся главн. обр. дѣла Посольскаго приказа, Коллеги и Министерства Иностран. Дѣлъ до 1801 года. Занятія съ разрѣшенія директора Архива или министра иностранныхъ дѣлъ ежедн., кр. субб. и праздн. дней, отъ 11—3 час. При Архивѣ: церковь во имя св. Ирины, государственное древлехранилище хартий, рукописей и печатей, коммисія печатанія государственныхъ грамотъ и договоровъ, библіотека.

Вѣдомство главнаго управленія землеустройства и земледѣлія.

Московско-Тверское Управление Земледѣлія и Государственныхъ имуществъ. М. Дмитровка, д. Катковой, кв. 1. Тел. 81—43. Открыто отъ 10—3. дня.

Московскій Лѣсохранительный Комитетъ. Канц.—М. Дмитровка, д. Катковой.

Канцелярія смотрителя рыболовства 3-го уч. бассейна р. Волги (р. Ока съ притоками). Прогонный, д. 12, кв. 1. Тел. 238—48:

Управление Московско-заводской и аукціонной конюшни. Покровская ул., д. Коннозаводства. Телеф. 4—82.

Вѣдомство государственнаго контроля.

Контрольная палата. Погодинская ул., соб. д. Тел. 24—02.

Контроль Московско-Курской, Нижегородской и Муромской жел. дорогъ. Уг. Рождественки и Театральнаго пр., д. Хлудова. Тел. 7—54.

Контроль Александровской жел. дор. М. Дмитровка, Пименовскій пер., д. Костякова. Тел. 18—81.

Контроль по сооруженію линіи Люберцы—Арзамасъ и моста черезъ р. Волгу у Свяжска. Рождественка, д. 1 Хлудова. Тел. 32—13:

Контроль по простройкѣ Московской Окружной жел. дор. Рождественка, д. Хлудова. Тел. 32—13.

Контроль Сѣверныхъ жел. д. Мясн. ч., Юшковъ пер., д. Страх. о-ва „Россія“. Телеф. 29—77.

Отдѣленіе контроля при Службѣ сборовъ Сѣверн. жел. д. Н. Басманная, д. Ширяева. Телеф. 147—20.

Вѣдомство министерства народнаго просвѣщенія.

Управленіе Московск. Учебнаго округа. Волхонка, д. 1-й гимназій. Телеф. 6—70.

Совѣтъ Попечителя Московскаго Учебнаго округа. Волхонка, д. 1-й гимназій.

Испытательный Комитетъ при Управленіи Московскаго Учебнаго Округа. Волхонка, д. 1-й гимназій.

Испытанія на различныя званія производятся въ теченіе учебнаго года, съ 1 сентября по 1 мая, по вторникамъ и четвергамъ. Приѣмъ прошеній оканчивается 31-го января.

Испытанія въ зрѣлости и въ знаніи курса реальныхъ училищъ производятся въ особые сроки, по сессіямъ, назначаемые по распоряженію предсѣдателя.

Дирекція народныхъ училищъ Московской губерніи. Тверской бул., д. 4, Тверского каз. уч. Тел. 5—04.

Губерн. Училищный Совѣтъ. Засѣд.—Б. Дмитровка, домъ Дворянскаго Собранія.

Уѣздный Училищный Совѣтъ. Засѣд. Пречист. ч., 2 уч. Дурнововскій пер., д. Домостроител. о-ва. Канцел. Тверской бульварь, 4.

Городской Училищный Совѣтъ. Воскресенск. площ., зданіе Городской Ураза.

ДѢЛОВО МИНИСТЕРСТВА ПУТЕЙ СООБЩЕНІЯ.

Правленіе Московскаго округа путей сообщенія. Чирный бул., каз. д. Телеф. 14—47.

Моск.-Виндаво-Рыбинская ж. д. Управленіе—Срѣтенскій бул., д. страх. о-ва «Россія». Телеф. 18—50 и 33—05.

Станція Москва-пассажирская и товарная. 1-я Мѣщанская, близъ Крестовскихъ башенъ. Тел. въ вокз. 24—43 и 324—43. Въ тов. конт. 24—43/2 и 324—43 и дополн. Телеф. 1, 3, 4, 5, 6, 7 и 8.

Моск.-Кіево-Воронежской ж. д. Правленіе: Чистопрудный бул., соб. д. Тел. 11—41.

Московско-Брянскій участокъ. Служба движенія. Пассажирская и товарная станція. Б. Дорогомилловская, бл. м. Тел. 76—93, 76—64 и 76—95.

Городская станція. Ильинка, Ст. Гостинный дв., амб. 90. Тел. 23—82.

Александровская ж. д. Канц. Управл., Мобилиз. отд. Учебн. отд., гл. бухгалт., сл. пути, тяги и врачебная. Тверская, д. Чижовыхъ. Тел. 21—08. Сл. матер. Тверская, д. Чижовыхъ. Тел. 202—56.

Ст. Москва-пассажирская. Телеф. 21—02.

Ст. Москва-Товарная. Телеф. 104—37.

Московско-Казанск. ж. д. Правленіе—Рязанская, д. Готье. Тел. 21—54. Управление—Каланчевская пл. Тел. 5—51.

Пассажирская станція. Каланчевская пл. Телеф. 22—11.

Товарная станція. Гавриковъ пер., д. станціи. Тел. 3—49.

Городскія станціи: Лубянско-Ильинскія торг. пом. Телеф. 21—67. Ст. Пост. Дв. Телеф. 50—35.

Московско-Курская, Нижегородская и Муромская ж. д. Управление—Басм. ч. 1 уч., Вознесенскій туп., соб. д. Т. 28—24.

Пассажирская станція. Тел. 15—11.

Станція „Москва-Товарная“ Курской линіи. Рог. ч., дер. Н. Андроновка.

Станція «Москва-Товарная» Нижегородской линіи. Рогожск. ч., Нижегородская ул., д. Нижегородск. ж. д. Тел. 2—01.

Пассажирская станція. Каланчевская пл. Тел. 21—87.

Товарная станція. Каланчевская пл., каз. д. Телеф. 8—81.

Рязанско-Уральская ж. д. Московско-Саратовская линія. Управл. —г. Саратовъ. Служба движенія (Саратовскій вокз.).

Пассажирская стан. Коломенско-Ивановск. ул. Тел. 25—41.

Товарная станція. Даниловская ул. Тел. 14—35.

Сѣверныя ж. д. Управление. Каланчевская пл., здан. стан-
цин. Телеф. 71—37, 71—38, 71—39.

Моск. о-во для сооруженія и эксплуатаціи подъѣздн.
желѣзнодорож. путей въ Россіи. Правл. Тверской бул., д. 15.
Телеф. 23—35.

Моск. порайонный Комитетъ по регулированію массовыхъ
перевозокъ грузовъ по ж. д. Б. Лубянка, д. бр. Трындиныхъ,
кв. 2. Телеф. 83—27.

Моск. Агентство Международн. о-ва спальныхъ вагоновъ
и скорыхъ поѣздовъ. Театральный пр., д. Спб. Страх. о-ва.
Телеф. 9—38.

Городская станція казенныхъ желѣзныхъ дорогъ. Средніе
торг. р. № 224. Телеф. 13—73.

Открыта для приѣма и выдачи грузовъ и багажа кромѣ
воскр. и праздн. дней съ 10 ч. у.—6 ч. в.

Отдѣленіе Моск. Город. станцин казен. жел. дор. Те-
атральный пр., д. Спб. Страх. о-ва. Тел. 28—27.

Производитъ заблаговременную (за недѣлю) продажу
спальныхъ мѣстъ и билетовъ всѣхъ классовъ во всѣ мѣста
имперіи и за границу по желѣзн. дорогамъ.

За продажу взывается въ размѣрѣ 20 к. съ cadaго
билета 1-го класса, 15 к. съ билета 2-го класса и 10 к. съ би-
лета 3 класса. Касса открыта по буднямъ съ 10—5 ч. в.,
а по воскресеньямъ и праздн. отъ 10—1 ч. д.

Вѣдомство министерства торговли и промышленности.

Моск. Отдѣленіе Совѣта Торговли и Мануфактуръ. Иль-
инка, 139. Биржа.

Канцелярія Окружн. инжен. Моск. горнаго округа. Канц.—
Калошинъ пер., д. 4, кв. 24. Телеф. 210—38.

Моск. губерн. по фабричн. и горнозаводскимъ дѣламъ
присутствіе. Дѣлопроизводство при канцеляріи старшаго фа-
бричн. инспект. Моск. губ. Поварская, Борисоглѣбскій п.,
д. 13. Телеф. 15—24.

Московск. Окружное Пробирное Управление. М. Бронная,
соб. д. Тел. 25—82. Открыто 10—3 ч. д.

Моск. Повѣрочная Палатка торговыхъ мѣръ и вѣсовъ. М. Кисловскій пер., д. 9. Телеф. 57—99.

Русско-Итальянская Торговая Палата. Московское Отдѣленіе. Канцел.—Фуркасовскій пер., д. 6. Телеф. 96—26.

Открыта ежеднев. Предсѣдатель принимаетъ по понед. и четвергамъ отъ 7—2 час. дня.

Русско-Французская Торговая Палата. Московское отдѣленіе. Канцел.—Лобковскій, 4. Телеф. 24—32.

Открыта ежедневно отъ 4—6 час. вечера, кромѣ праздн.

Вѣдомство министерства финансовъ.

Московская контора Государственного Банка. Неглинный пр., соб. д. Тел. 3—72.

Московская Государственная Сберегательная Касса. Рахмановскій пер., соб. д. Тел. 17—63.

Московское отдѣленіе Государственного Дворянскаго Земельнаго Банка. Рождественскій бул., соб. д., 12. Тел. 9—09.

Московское отдѣленіе Крестьянскаго Поземельнаго Банка. Рождественскій бул., д. 12.

Московская Ссудная Казна. Казенный ломбардъ. Неглинный пр., соб. д. Тел. 21—91. Откр. ежедн., кромѣ воскр. и праздн. дней отъ 10—2 ч. д.

Моск. Казенная Палата. Воздвиженка, соб. д. Тел. 20—60.

Моск. Губерн. по квартирному налогу присутствіе. Воздвиженка, 39. Казенная Палата.

Моск. Губернское по Государственному налогу съ недвижимыхъ имуществъ присутствіе. Воздвиженка, здан. казенной палаты.

Моск. Город. по квартирному налогу присутствіе. Воздвиженка, здан. казенной палаты.

Моск. городскія по Государственному налогу съ недвижимыхъ имуществъ присутствія. Воздвиж., зд. каз. палаты.

Особое Моск. Столич. Раскладочное присутствіе. Воздвиженка, здан. казенной палаты.

Общее Присутствіе Моск. Казенной Палаты по дополнит. промысл. налогу. Воздвиженка, здан. казенной палаты.

Моск. участковыя раскладочныя по промысловому налогу присутствія. Воздвиженка, зданіе казенной палаты.

Губернскій Распорядительный Комитетъ. Воздвиженка, зданіе казенной палаты.

Московское Губернское Казначейство. Воздвиженка, здан. Казенной Палаты. Приемъ денегъ до 1 ч., выдача до 2 ч. дня. Тел. 225—38.

Губернское акцизное управление. Тверской бул., д. 25, Найденова. Тел. 9—28 и 13—15. Канц. откр. отъ 10—3 час.

Московск. казенный винный складъ № 1-й. Ново-Благословенная, д. 4, Мин. Финансовъ. Тел. 10—12 и 70—27.

Московскій казенный винный складъ № 3-й. Б. Царицынская, д. Мин. Финансовъ. Телеф. 27—57.

Главная складочная Таможня. Каланчевская пл., соб. д. Телеф. 21—96. Отдѣленіе: Сыромятническая, сѣверные склады. Тел. 12—50. Открыта отъ 9½—4 ч.

Московскій Биржевой Комитетъ. Ильинка, здан. Биржи. Открытъ отъ 12 ч. до 4 ч.

Биржевые маклера. Ежедневно отъ 12 до 1 ч. на Биржѣ.

Московская Скотопромышленная и Мясная Биржа. Противъ Московскихъ боенъ. Тел. 12—32. Биржевой Комитетъ. Тел. 178—00.

Московская Хлѣбная Биржа. Гавриковъ пер. Тел. 21—28 и 241—28 и 88—26. Бирж. собранія отъ 9½ ч. утра до 1½ ч. д.

Московская пищевыхъ продуктовъ и винная биржа. Охотнорядская пл., д. Комиссарова. Тел. 204—06.

Вѣдомство министерства юстиціи.

Моск. Судебная Палата. Кремль, здан. Судебныхъ Установленій. Открыта отъ 11—3 ч.

Въ ея округъ входятъ окружные суды: 1) Архангельскій, 2) Вологодскій, 3) Владимирскій, 4) Велико-Устюжскій, 5) Елецкій, 6) Калужскій, 7) Кашинскій, 8) Костромской, 9) Московскій, 10) Нижегородскій, 11) Рязанскій, 12) Смоленскій, 13) Тверской, 14) Тульскій, 15) Ярославскій.

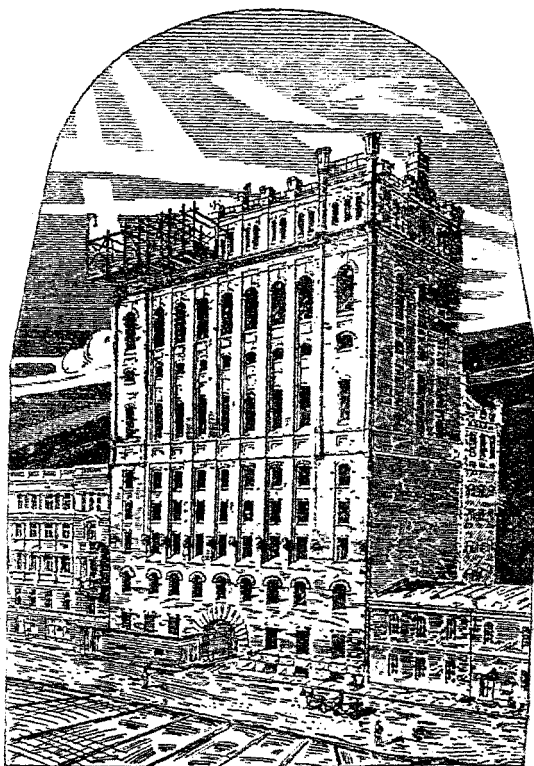

Центральная телефонная станція въ Москвѣ.

Канцелярія Судебной Палаты. Открыта отъ 1—3 ч.

Прокурорскій надзоръ Палаты. Приемъ по вторн. и пятн. отъ 2 до 4 ч. дня.

Канцелярія. Тел. 222—90. Приемъ отъ 12 до 3 ч. дня.

Моск. Окружный Судъ. Кремль, зд. Судебныхъ Установленій. Тел. 4—62.

Прокурорскій надзоръ окружнаго суда. Кремль, зд. Судебныхъ Установленій.

Московский Столичный Съездъ Мировыхъ Судей. Берсе-новская наб., соб. д. Тел. 518—73 съезда и 20—74 канце-лярія предсѣдателя. Приемъ прошений и выдача справокъ ежедневно отъ 12 до 2 ч.

Московский архивъ М-ва Юстиціи. Б. Царицынская ул., соб. д. Тел. 17—76.

Межевая канцелярія. Хохловскій пер., соб. д. Тел. 27—91. Открыта еждн. до 3 ч., кромѣ праздниковъ.

Писцовый Архивъ. Кремль, зд. Судебныхъ Установленій. Тел. 125—43.

Чертежный Архивъ. Кремль, зд. Судебныхъ Установленій.

Чертежная Межевой Канцеляріи. Хохловскій пер., д. Ме-жевой канцеляріи. Тел. 17—91.

Тюремное вѣдомство.

Московская Губернская Тюремная Инспекція, у Иверскихъ вор., зд. Губернскаго Правленія. Тел. 4—77 (канц.) и 104—06 (кабинетъ инспектора).

Центральная пересыльная тюрьма. Новослободская ул., зд. пересыльной тюрьмы. Тел. 12—01 и 233—55.

Свиданія допускаются по воскресеньямъ, вторн., средамаъ и субботамаъ отъ 11 до 12 час. дня.

При тюремѣ имѣются мастерскія: столярная, переплетная, сапожная, портновская, прачечная, ткацкая, слесарная, куз-ничная, малярная, изготовленія вѣнскихъ стульевъ и вы-жиганія по дереву.

Губернская тюрьма. М. Каменщики, зд. тюрьмы. Телеф. 2—32 и 304—71.

Свиданія допускаются по вторникамъ, пятн. и воскр. Въ тюрьмѣ имѣются мастерскія: слесарно-кузнечная, переплетная, столярная, ткацкая, портновская, сапожная, туфельная, лудильная, шорная, коробочная. Заказы прин. ежедневно отъ 7 ч. утра до 5 ч. дня.

Московская исправительная тюрьма. Матросская ул., д. 12. Тел. 12—10.

Свиданія допускаются по воскресеньямъ отъ 11—1 ч.

Въ тюрьмѣ имѣются мастерскія: ящичная, портняжная, сапожная и прачечная.

Московская женская тюрьма. Новинскій пер., д. 20. Телеф. 203—28. Свиданія допускаются по воскресеньямъ отъ 11—1 ч. дня.

Въ тюрьмѣ имѣются мастерская: прачечная и бѣлошвейная.

Московская тюремная больница. Уг. Новослобдской и Лѣсной ул. Тел. 5—12 и 78—86.

Свиданія допускаются по воскресеньямъ отъ 11—1 ч. д.

Конвойная команда. Лѣсная, соб. д. Тел. 19—01.



ТЕАТРЫ И ЗРЪЛИЩА.

Планъ Большого театра.

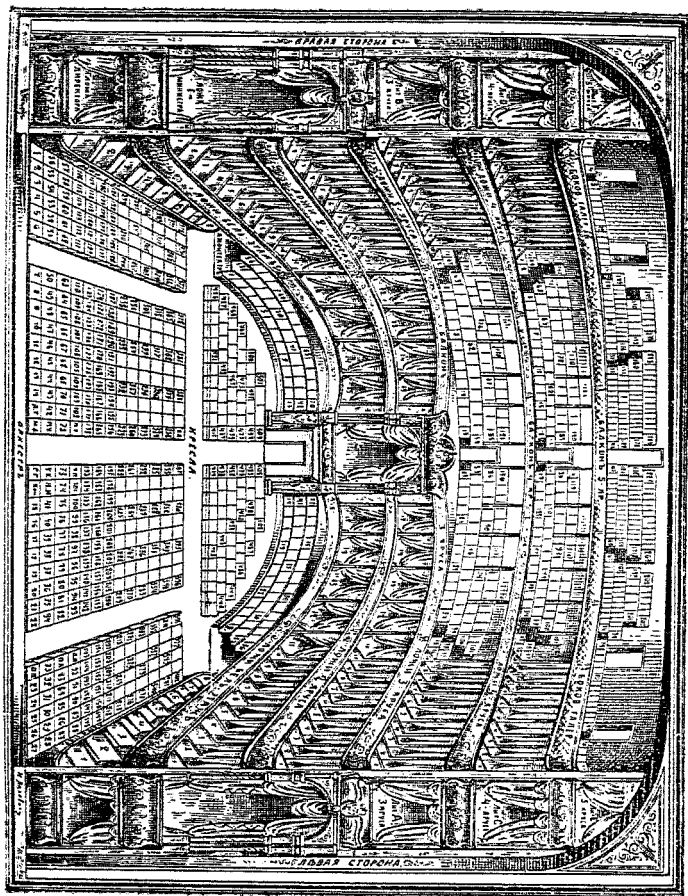

ЦѢНЫ МѢСТАМЪ ИМПЕРАТОРСКАГО БОЛЬШОГО ТЕАТРА

(Театральн. площ. Тел. 8-78.).

Въ кассѣ суточной продажи, включая сборъ въ пользу вѣдомства учрежденій Императрицы Маріи и плату за храненіе платья, а въ кассѣ предварительной продажи еще и десяти-процентный сборъ.

Наименованіе мѣстъ.	О П Е Р А .						Число мѣстъ.
	Опера и балетъ.		Цѣны при возвыш.		Цѣны при утрен. спектак.		
	цѣны обыкн.	цѣны возвыш.	Р.	К.	Р.	К.	
Ложи бенуара	27	50	35	—	8	80	8
„ бель-этажа	22	—	30	—	8	80	8
„ 2-го яруса	15	40	25	—	7	70	8
„ 3-го „	11	—	18	—	5	50	7
„ 3-го „ лит.	13	20	17	—	6	60	10
„ 4-го „	7	70	10	—	4	40	7
„ 4-го „ лит.	7	70	10	—	4	95	8
„ 5-го „	5	50	6	50	3	30	8
Кресла 1-го ряда	6	60	8	—	3	30	
„ 2-го и 3-го ряда	5	50	6	50	2	20	
„ 4, 5-го и 6-го ряда	4	40	5	25	1	65	
„ 7, 8, 9 и 10-го ряда	3	30	4	25	1	40	
„ 11, 12, 13 и 14-го ряда	2	80	3	—	1	40	
„ 15, 16, 17, 18 и 19-го ряда	2	20	2	50	1	10	
„ амфитеатра	3	30	4	—	1	40	
Балконъ 3-го яруса 1-го ряда	2	—	2	40	1	—	
„ 3-го „ остальные ряды	1	70	1	80	—	85	
„ 4-го „ 1-го ряда	1	30	1	50	—	80	
„ 4-го „ остальные ряды	1	20	1	30	—	55	
Галлерей 1-го ряда	—	90	1	—	—	45	
„ остальныхъ рядовъ	—	60	—	70	—	35	

Планъ Малаго театра.

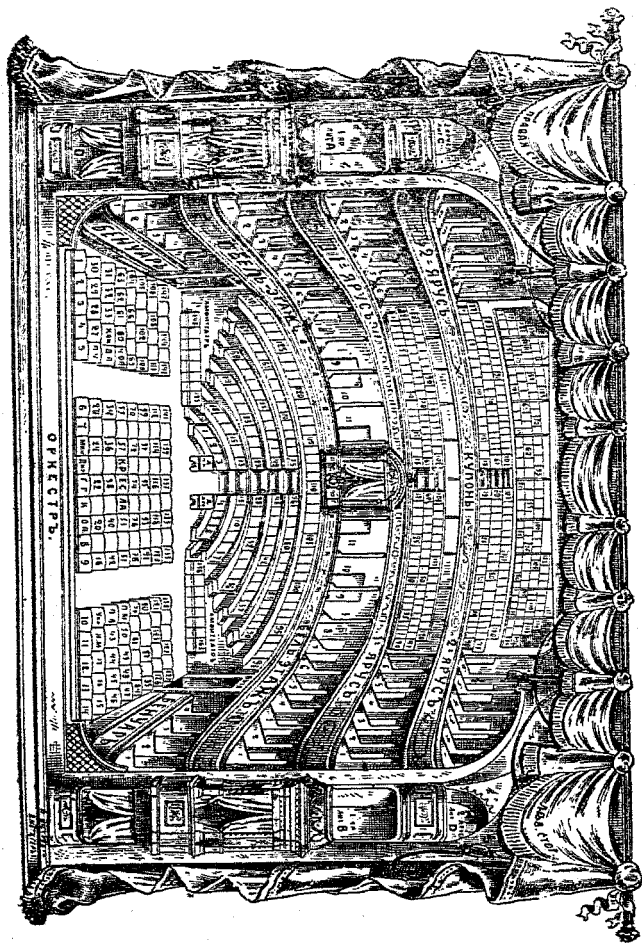

ЦѢНЫ МѢСТАМЪ ИМПЕРАТОРСКАГО МАЛАГО ТЕАТРА

Театральн. площ. Тел. 21—99.

Въ кассѣ суточной продаж, включая сборъ въ пользу вѣдомства учреждений Императрицы Марии и плату за храненіе платья, а въ кассѣ предварительной продажи еще и десятипроцентн. сборъ.

НАИМЕНОВАНИЕ МѢСТЪ.	Обычно-денная.		Возвращен.		При учрежденіи спектакля.		Чис. мѣста.
	Р.	К.	Р.	К.	Р.	К.	
Ложи бенуара	13	20	16	50	7	30	6
„ бель-этажа	13	20	16	50	5	55	6
„ 1-го ряда	8	80	11	—	4	75	6
„ 1-го „ лит.	15	40	17	60	5	45	9
„ 2-го „	5	50	6	60	4	15	5
„ 2-го „ лит.	4	40	5	50	2	50	7
Кресла 1-го ряда	5	50	6	60	2	20	—
„ 2-го „	4	40	5	60	1	65	—
„ 3-го „	3	30	4	40	1	65	—
„ 4, 5 и 6-го ряда	2	80	3	30	1	40	—
„ 7 и 8-го ряда	2	20	2	80	1	30	—
Стрефонтены	2	20	2	80	1	30	—
Кресла амфитеатра	2	80	3	30	1	25	—
Балконъ 1-го яруса	2	—	2	20	—	90	—
„ 2-го „ 1-го р.	1	70	2	—	—	75	—
„ 2-го „ ост. р.	1	20	1	40	—	55	—
Галлерей 1-го ряда	—	70	—	90	—	30	—
„ остальн. рад.	—	40	—	60	—	20	—

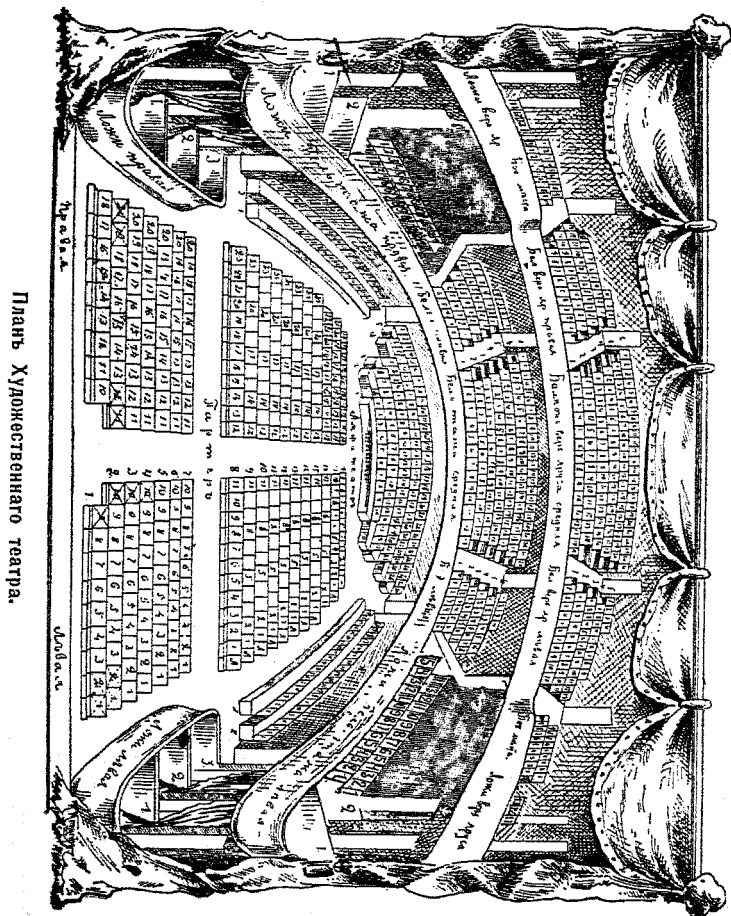

Цѣны мѣстамъ ХУДОЖЕСТВЕННОГО ТЕАТРА (Камергерскій пер., д. Лянозова. Телеф. 27-84).

НАИМЕНОВАНИЕ МѢСТЪ.

П а р т е р ъ:

- Ложы №№
 1-ыя мѣста, кресла съ 1-го по 8-й включит.
 2-ыя " 9-го ряд. и остальн.
 и амфитеатръ 1-го ряда
 3-тьи мѣста амфитеатра остальн. рядовъ

Б е л ь - э т а ж ъ:

- Ложы литер.
 " №№.
 1-ыя мѣста, балк. 1-го ряд., серед., пр. и лѣв. ст.
 2-ыя " боков. 1-го " лѣв. и пр. сторон.
 2-го ряда, середина 2, 3 и 4 ряда.
 3-тьи мѣста, боков. 2-го ряда, лѣв. и пр. ст.
 3, 4, 5 и 6 ряда и серед. 5, 6 и 7 ряда

В е р х н и й я р у с ъ:

- 1-ыя мѣста, балк. 1-го р., серед., пр. и лѣв. ст.
 2-ыя " боков. 1-го ряда, лѣв. и пр. ст.
 2-го ряда и середина, 2, 3 и 4 ряда
 3-тьи мѣста, боков. 2-го ряда, стоятъ, лѣв. и пр. ст. 3, 4 и 5 ряда и серед. 5 и 6 ряда.

	Разовыя.						Абонементъ.			
	Возв.		Общ.		Ч.трет.		Абонем.			
	Р.	К.	Р.	К.	Р.	К.	1-ый абонем.	Р.	К.	2, 3, 4, 5, 6, 7 и 8 абонем.
Ложы №№	20	—	15	—	12	—	200	—	100	—
1-ыя мѣста, кресла съ 1-го по 8-й включит.	5	—	4	—	3	—	50	—	30	—
2-ыя " 9-го ряд. и остальн.	3	—	2	50	2	—	30	—	20	—
и амфитеатръ 1-го ряда	2	—	1	75	1	50	20	—	15	—
3-тьи мѣста амфитеатра остальн. рядовъ	—	—	—	—	—	—	—	—	—	—
Ложы литер.	20	—	15	—	10	—	150	—	100	—
" №№.	13	—	10	—	8	—	100	—	75	—
1-ыя мѣста, балк. 1-го ряд., серед., пр. и лѣв. ст.	4	—	3	—	2	50	30	—	20	—
2-ыя " боков. 1-го " лѣв. и пр. сторон.	2	—	2	—	1	50	15	—	12	50
2-го ряда, середина 2, 3 и 4 ряда.	—	—	—	—	—	—	—	—	—	—
3-тьи мѣста, боков. 2-го ряда, лѣв. и пр. ст.	1	—	1	—	1	—	7	50	5	—
3, 4, 5 и 6 ряда и серед. 5, 6 и 7 ряда	—	—	—	—	—	—	—	—	—	—
Ложы литер.	2	50	2	—	1	50	15	—	12	50
" №№.	1	50	1	25	1	—	7	50	6	50
1-ыя мѣста, балк. 1-го р., серед., пр. и лѣв. ст.	—	50	—	50	—	50	—	—	—	—
2-ыя " боков. 1-го ряда, лѣв. и пр. ст.	—	—	—	—	—	—	—	—	—	—
2-го ряда и середина, 2, 3 и 4 ряда	—	—	—	—	—	—	—	—	—	—
3-тьи мѣста, боков. 2-го ряда, стоятъ, лѣв. и пр. ст. 3, 4 и 5 ряда и серед. 5 и 6 ряда.	—	—	—	—	—	—	—	—	—	—

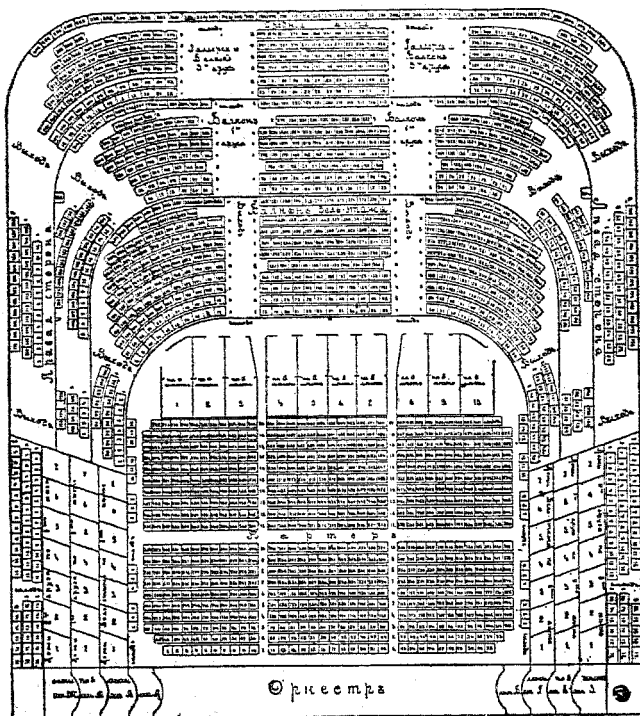

Сцена

Планъ театра Зимина.

ЦѢНЫ МѢСТАМЪ ОПЕРЫ С. И. ЗИМИНА (зданіе Солодовникова,
В. Дмитровка, Тел. 35-23)

Со включеніемъ обязательнаго сбора и платы за храненіе партій.

Наименованіе мѣстъ.		Вечеръ.		Утрен.		Число мѣстъ.		Наименованіе мѣстъ.		Вечеръ.		Утрен.	
		Р.	К.	Р.	К.					Р.	К.	Р.	К.
Д О Ж И:													
Реквизит. лит. А. и Б.		40	—	17	50	6		Вель-штадтъ		—	—	—	—
" " №№ 1 и 10.		15	50	6	50	6		1-го ряда		—	—	1	30
" " №№ 2, 3, 4, 5, 6, 7, 8, 9		13	50	6	—	5		2-го "		—	—	1	90
Вели-визжа лит. В. и Г.		30	—	15	—	5		3-го "		1	80	—	85
" " нумерован.		14	50	3	—	5		4 и 5-го ряды		1	50	—	75
1-го яруса лит. Д. и Е.		8	10	3	95	6		6 и 7-го "		1	30	—	70
" " нумерован.		7	50	3	—	5		8, 9 и 10-го ряды.		1	30	—	—
2-го яруса лит. Ж. и З.		6	40	2	95	6		Валконъ 1-го яруса:		—	—	—	—
" " нумерован.		6	50	2	50	5		1-го ряда		1	90	—	90
" " "		—	—	—	—	—		2-го "		1	50	—	85
" " "		—	—	—	—	—		3-го "		1	30	—	80
" " "		—	—	—	—	—		4-го "		1	30	—	70
" " "		—	—	—	—	—		5-го "		1	30	—	65
" " "		—	—	—	—	—		6-го "		1	15	—	65
" " "		—	—	—	—	—		7 и 8-го ряды.		1	15	—	60
" " "		—	—	—	—	—		Валконъ 8-го яруса:		—	—	—	—
" " "		—	—	—	—	—		1-го ряда.		1	25	—	60
" " "		—	—	—	—	—		2-го "		1	—	—	50
" " "		—	—	—	—	—		3-го "		—	—	—	35
" " "		—	—	—	—	—		4-го "		—	—	—	40
" " "		—	—	—	—	—		4-го "		—	—	—	38
" " "		—	—	—	—	—		5 и 6-го ряды		—	—	—	35
" " "		—	—	—	—	—		7-го ряда.		—	—	—	—
" " "		—	—	—	—	—		Валконъ 8-го яруса:		—	—	—	—
" " "		—	—	—	—	—		1-го ряда.		—	—	—	20
" " "		—	—	—	—	—		2-го "		—	—	—	15
" " "		—	—	—	—	—		3-го "		—	—	—	10
" " "		—	—	—	—	—		Валконъ въ партерѣ:		—	—	—	—
" " "		—	—	—	—	—		1, 2 и 3-го ряда.		—	—	—	—
" " "		—	—	—	—	—		4, 5, 6, 7, 8, 9, 10, 11 и 12-го ряды.		—	—	—	—
" " "		—	—	—	—	—		13, 14 и 15-го ряды.		—	—	—	—

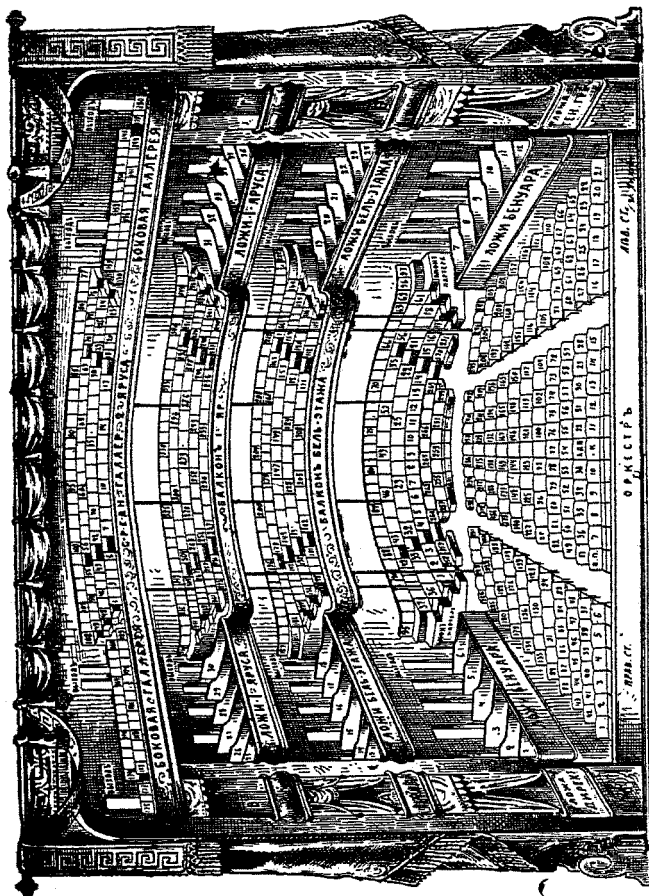

Планъ театра Корша.

ЦѢНЫ МѢСТАМЪ ТЕАТРА КОРША

(Богословскій пер. Тел. 5-18).

НАИМЕНОВАНИЕ МѢСТЪ.	Вечерн.	Вечерн.	Возвѣщ.	Утрен.	
	Р. К.	Р. К.	Р. К.	Р. К.	
Ложи лит. бель-этажа А. и Б.	16	—	10 50 26	—	10 50
„ „ бенуара	21	—	11 50	—	10 50
„ „ 1-го яруса В. и Г.	13	—	7 50 13	—	7 50
„ бенуара	11	—	6 50 16	—	6 50
„ бель-этажа	11	—	6	—	6
„ 1-го яруса.	7	—	4 25 7	—	4 25
Кресла 1-го ряда	4 30	2 50	5 30	2	—
„ 2-го и 3-го ряда	3 30	2	4 30	1 50	
„ 4, 5-го и 6-го ряда	2 80	1 75	3 30	1 25	
„ 7, 8 и 9-го ряда	2 30	1 50	2 80	1 15	
„ 10, 11, 12, 13 и 14 ряда.	1 80	1 25	2 30	1	—
Амфитеатръ партера 1-го ряда.	2 30	1 50	2 30	1 15	
„ остальныхъ рядовъ.	1 50	1	1 80	—	75
Балконъ бель-этажа 1-го ряда.	2 30	1 50	2 30	1 15	
„ остальныхъ рядовъ	1 50	—	95	1 80	—
Балконъ 1-го яруса 1-го ряда.	1 80	1 25	1 80	—	80
„ остальныхъ рядовъ.	1 25	—	75	1 25	—
Геллерей 2-го яруса, средняя	—	90	—	45	—
„ боковая 1-го ряда	—	65	—	35	—
„ „ 2-го ряда	—	40	—	25	—
„ „ 2-го ряда	—	40	—	25	—

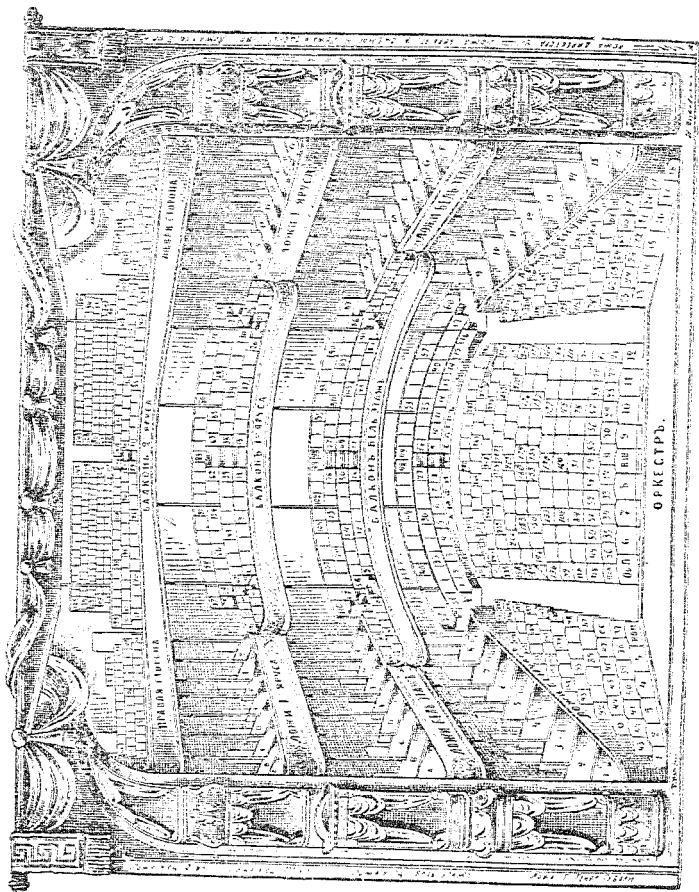

Планъ интернаціональнаго театра.

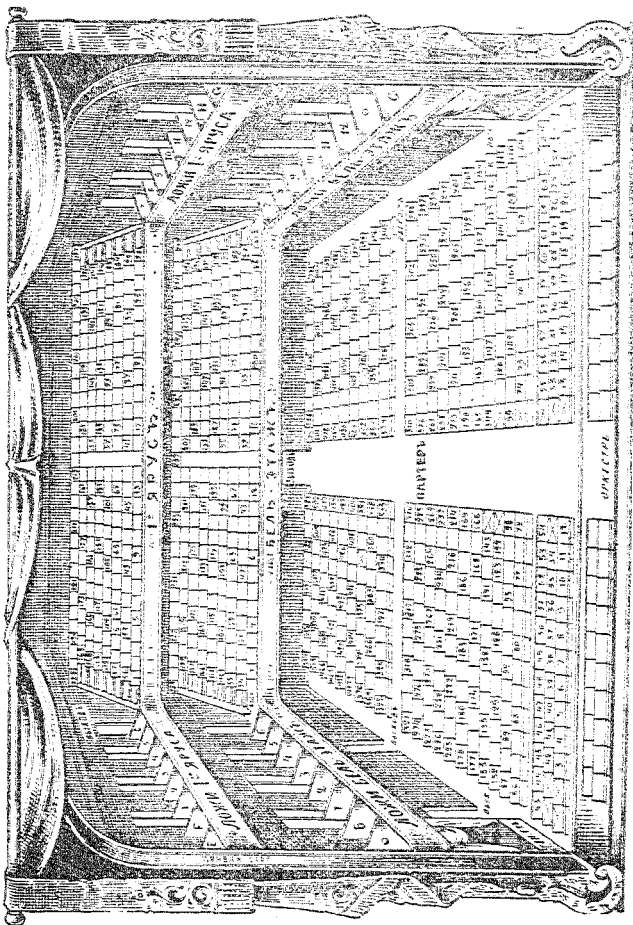

Планъ театра Фоминскаго.

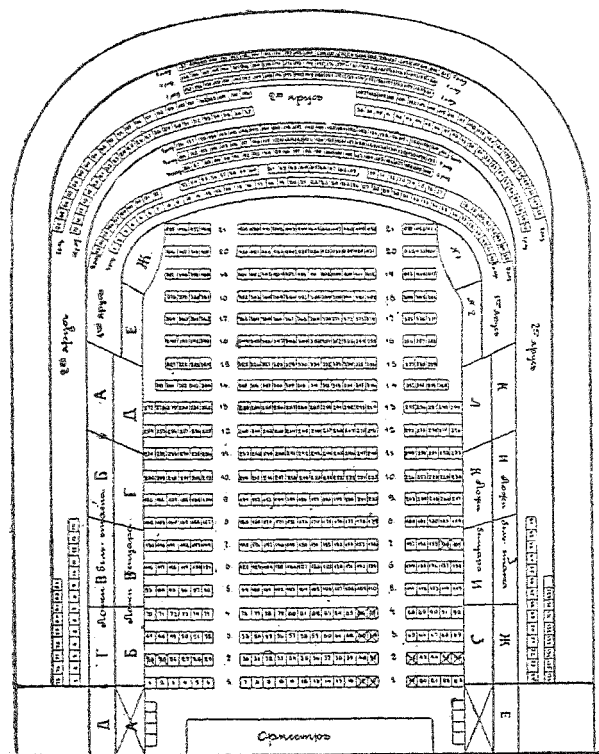

Планъ театра Зонь.

ЗРЕЛИЩНАЯ ЗАДАЧА НАРОДНОГО ДАМА

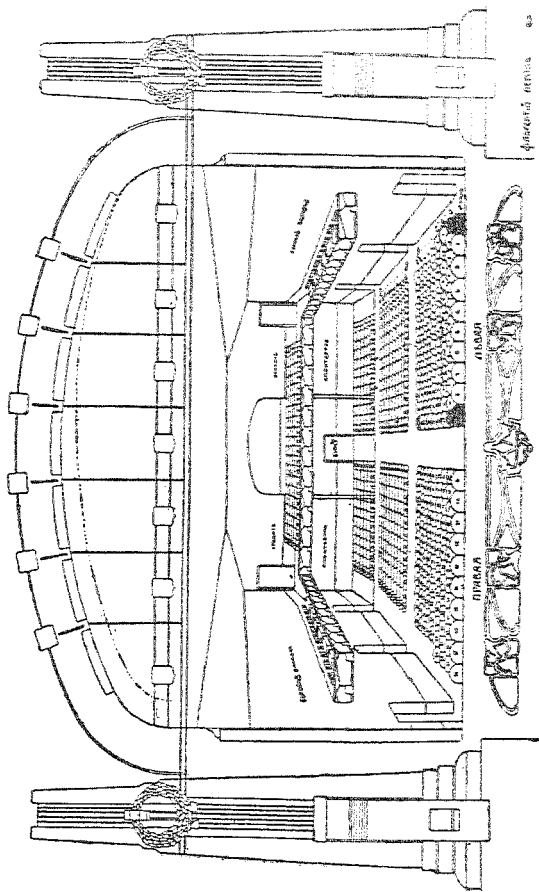

ЦѢНЫ МѢСТАМЪ ГОРОДСКОГО НАРОДНАГО ДОМА на Введенской площ.

Со включеніемъ сборовъ въ пользу Вѣдомства Учрежденій Императрицы Маріи и за
храненіе платья.

Наименованіе мѣстъ.	Драма		Наименованіе мѣстъ.	Драма		Ѳнон и ѳеапо
	Утр. Веч.			Утр. Веч.		
	Р. К.	Р. К.		Р. К.	Р. К.	
Партеръ 1-го ряда.	80	1 15	175	20	27	60
" 2 "	50	80	1 25	20	27	40
" 3 "	50	70	1 15	12	20	30
" 4 "	40	60	1 —	12	20	30
" 5 "	40	60	1 —	10	15	20
" 6 "	30	50	1 —	10	15	20
" 7 "	30	50	1 —	10	15	20
" 8 "	30	50	80	25	32	60
" 9 "	30	50	80	15	27	50
" 10 "	25	45	80	15	27	50
" 11 "	20	42	75	10	20	40
" 12 "	20	42	75	10	20	30
" 13 "	20	42	75	10	20	30
" 14 "	15	32	60	10	20	30
" 15 "	15	32	60	10	20	40
" 16 "	12	27	50	5	10	10
" 17 "	12	27	50	5	10	10
" 18 "	10	20	50	5	10	10
" 19 "	10	20	50	5	10	10
Амфитеатръ 1-го ряда.			2			
" " " " "			3			
" " " " "			4			
" " " " "			5			
" " " " "			6			
Балк. средн. 1-го ряда.			2			
" " " " "			3			
" " " " "			4			
" " " " "			5			
" " " " "			6			
Балконъ боковой						
Мѣста стоятъ						

Цѣны мѣстамъ НАРОДНАГО ДОМА въ Москвѣ, на Новослободской ул. Тел. 35 43.

(Со включеніемъ сборовъ въ пользу Вѣдомства Учрежденій Императрицы Маріи и за храненіе бумагъ.)

Наименованіе мѣстъ.		Ѣд. цѣн.	Наименованіе мѣстъ.		Ѣд. цѣн.
О П Е Р А.			Д Р А М А.		
Кресла 1-го ряда		1 60	Кресла 1-го ряда		1 20
Стулья 2 и 3-го ряда		1 25	Стулья 2 "		95
" 4 и 5 "		1 10	" 3 "		90
" 6 и 7 "		95	" 4 "		85
8-го ряда		90	" 5 "		80
" 9 "		85	" 6 и 7-го ряда		75
10 и 11-го ряда		80	" 8 и 9 "		70
12 и 13 "		75	10 и 11-го ряда		65
14 и 15 "		70	" 12 и 13 "		55
16 и 17 "		65	" 14 и 15 "		47
18 и 19 "		60	" 16 и 17 "		42
" 20 и 21 "		55	" 18 и 19 "		37
22, 23 и 24-го ряда		50	" 20 и 21 "		32
" 25 и 26-го ряда		47	22, 23 и 24-го ряда		27
27 и 28 "		42	" 25 и 26-го ряда		22
29, 30 и 31-го ряда		32	" 27 и 28 "		17
" 32 и 33-го ряда		22	" 29, 30 и 31-го ряда		15
" 34, 35 и 36-го ряда		17	" 32-41 ряда		10
" 37, 38, 39, 40 и 41-го ряда		10			

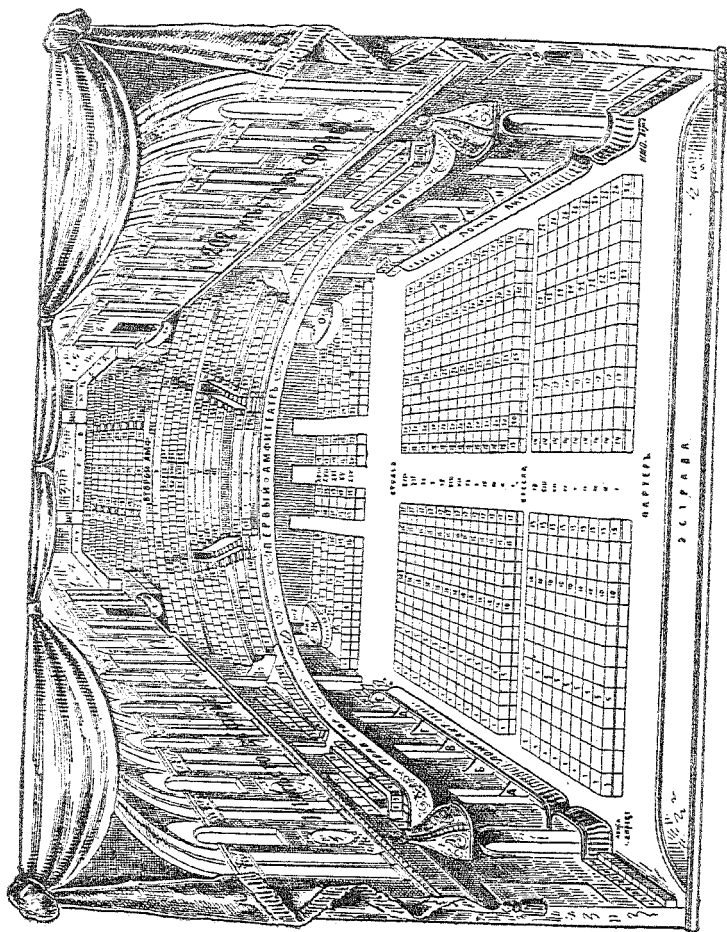

Планъ зала Консерватори.

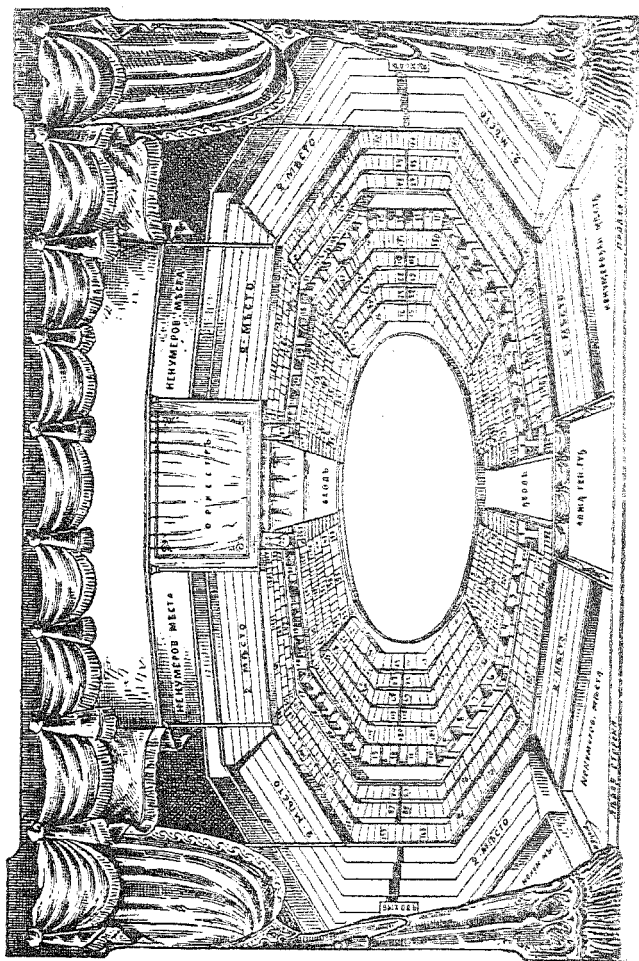

Цѣны мѣстамъ цирка ДЕВИНЬЕ (зданіе Саламонскаго, Цвѣтной бульваръ, Телеф. 5-30).
 Ложа литерная на 8 человѣкъ—25 р. 80 к. Ложа литерная на 4 чел. 10 р. 50 к. Кресла 1-го ряда
 3 р. 10 к. Стулья 2-го ряда—2 р. 10 к. Партеръ 3, 4 и 5 ряда—1 р. 60 к. 1-е мѣсто (пюажеронас)
 1 р. 10 к. 2-е мѣсто (пюажеронас)—65 к. Галерея (пюажеронас)—35 к.

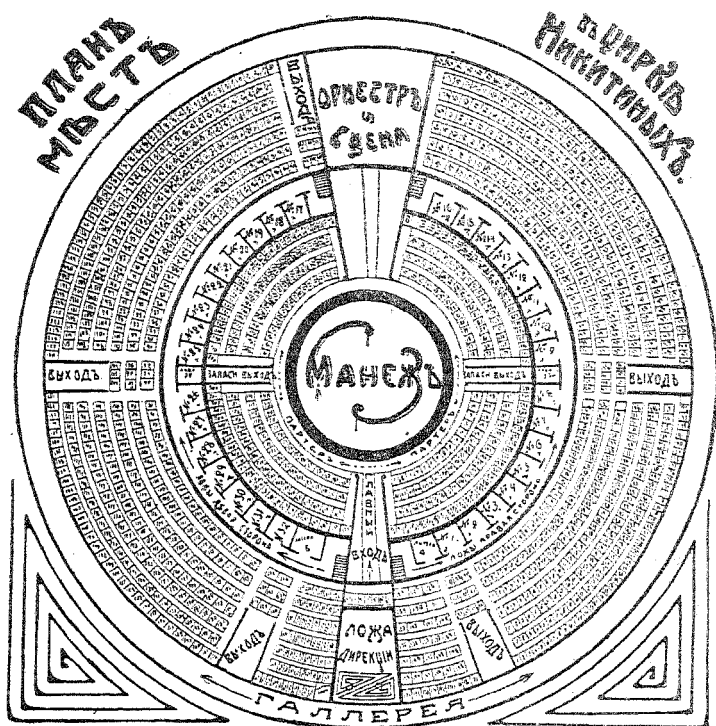

ЦѢНЫ МѢСТАМЪ ЦИРКА НИКИТИНСКІЙ ВЪ МОСКВѢ.

Ложа на 4 персоны . . .	12 р. 50 к.
„ лит. на 5 персонъ. 25 „ — „	
П а р т е р ъ :	
Кресла 1-го ряда . . .	3 р. 50 к.
„ 2-го „ . . .	3 „ — „
„ 3-го „ . . .	2 „ 50 „
„ 4-го „ . . .	2 „ 10 „

Вель-этажъ 1-го ряда . . .	1 р. 60 к.
„ 2-го „ . . .	1 „ 30 „
„ 3 и 4-го ряда. 1 „ 20 „	
„ 5 и 6-го „ 1 „ — „	
„ 7-го ряда.	— „ 75 „
Галлерея.	— „ 35 „
Пристави, стулъ въ ложу. 3 р. — „	

Лѣтній театр и садъ «Эрмитажъ». (Каретный Рядъ. Тел. 13-96).

Лѣтній театр и садъ «Акваріумъ». (Б. Садовая).

Зоологическій садъ. (Б. Прѣсня). Лѣтомъ ежедневно спектакли и гулянья.

Театр и садъ «Фантазія». (Петровский паркъ. Тел. 232-82).

Потѣшный садъ. (У Курск. вокз. Тел. 103-77).

Лѣтній театр и садъ «Ренессансъ». (Замоскворѣчье, Щипокъ. Тел. 1-28-00).

Театр и садъ «Тиволи». (Сокольники. Тел. 89-69 и 3-26-43).

Театр и садъ «Ново-Сокольники». (Введенская площадь. Тел. 5-19-52).

