L'Abeille de la Nouvelle-Orléans
Bureaux: 323 rue de Chartres,
Entre Conti et Bienville.

NEW ORLEANS BEE PUBLISHING CO., LIMITED.

NOUVELLE-ORLEANS.
DIMANCHE, 6 JANVIER 1895.

ASSURANCES.

Vingt-quatrième Etat Annuel

— DE —

L'Association d'Assurance

DE LA NOUVELLE-ORLEANS.

Pour l'année expirée le 31 décembre 1893

Primes reçues :

Sur risques de feu	$206,289 25	
Sur risques de marine	2,025 69	
Sur risques de rivière	2,111 62	
	$210,426 56	
A ajouter, primes non acquises de 1892	45,983 00	
Primes totales	$256,409 56	
A ajouter, intérêts	9,457 67	
Revenus	$265,867 23	
A déduire, pertes payées :		
Sur risques de feu	$74,664 79	
Sur risques de marine	1,453 51	
Sur risques de rivière	126 28	
Total des pertes payées	$76,244 58	
Retour de primes et cancellations	31,105 02	
Commissions	27,452 77	
Réassurances	19,004 15	
Taxes et Licences	4,002 41	
Profit et Pertes	1,733 85	
Dépenses de bureau et d'agences, dépenses légales, bureau des assurances, corps le sauvetage	30,715 84	
		$75 608 61
A déduire :		
Primes non acquises	$46,854 00	
Pertes ajustées et non ajustées	8,650 00	55,504 00
Bénéfices net		$20,104 61

AUTIF.

Argent en banque	$ 30,144 26
$10,000 Bons des Etats-Unis 4 0/0	11,350 00
$60,260 Bons à Primes de la Nlle-Orléans	100,182 25
$75,000 Nouveaux Bons de l'Etat de la Louisiane	73,125 00
$44,000 Bons Consolidés de la Nlle-Orléans 6 0/0	45,540 00
$20,000 Bons Constitutionnels de la Nlle-Orléans 4 0/0	20,300 00
Actions	28,200 00
Prêts sur hypothèque et billets à recevoir	22 353 26
Primes en voie de recouvrement	29,963 22
Meubles et installations de bureaux	2,500 00
	$363,657 99

PASSIF.

Capital	$300,000 00
Dividendes non réclamés	1,614 90
Réservé pour primes non-acquises	46,854 00
Réserve pour pertes ajustées et non-ajustées	8,650 00
	$357,118 90

Le tableau ci-dessus est une copie exacte des livres de l'Association d'Assurance de la Nouvelle-Orléans.

CHAS. D. DELERY, Secrétaire. GEO. LANAUX, Président.

Assermenté et signé devant moi, notaire public, ce 13 janvier 1894.
GEO. C. ANDRY. Notaire Public.

ETAT ANNUEL

— DE LA —

Compagnie d'Assurances TEUTONIA.

Conformément aux dispositions de sa charte cette compagnie publie l'état suivant de ses affaires pour l'année finissant le 31 décembre 1893 :

Primes reçues—		
Sur risques de feu	$415,991 00	
Sur risques de mer	26,411 52	
Sur risques de rivière	15,481 39	
	$457,883 91	
Ajouté, primes non expirées pour 1892	115,389 54	
	$573,273 45	
A déduire—		
Pertes de feu payées	$153,349 83	
Pertes de mer payées	18,684 39	
Pertes de rivière payées	1,263 88	
Réassurances	52,828 75	
Commissions	53,861 90	
Primes remises	79,240 12	
Taxes et licences	8,060 34	
Dépenses générales et dépenses d'agence, moins l'intérêt	24,247 56	
Profits et pertes	4,001 25—	395,538 02
		$177,735 43
Réservé pour primes non expirées, 31 décembre 1893	$126,140 93	
Réservé pour pertes non ajustées	24,460 00	
Dix pour cent de dividende sur le fonds-capital pour l'année	25,000 00	
Surplus	2,134 50—	177,735 43

ACTIF.

Comptant en main	$ 69,734 79
$130,000 consolidés d'Etat de la Louisiane	126,750 00
$62,000 bons 4 pour cent de la ville de la Nlle-Orléans	62,620 00
$61,000 bons de ville consolidés de la Nlle-Orléans, Crossman	63,287 50
25,000 bons 4 pour cent des Etats-Unis	28,625 00
$10,200 bons de première hypothèque du Canal and Claiborne Street Railroad	11,016 00
Actions diverses	1,350 00
Meubles de bureaux	1 000 00
Propriétés foncières	40,562 50
Prêts sur hypothèque	26,250 00
Prêts sur gages	5,000 00
Primes en cours de collection	39,635 23
Due des agents et billets à primes	19,879 41
	$495,710 43

PASSIF.

Fonds capital	$250,000 00
Fonds de réserve	80,000 00
Réservé pour primes non expirées	126,140 93
Dividendes non payés	475 00
Pertes non ajustées et non payées	24,460 00
Dividende payable le 15 janvier 1894	12,500 00
Surplus	2,134 50
	$495,710 43

L'état ci-dessus est une copie vraie et correcte transcrite des livres de la compagnie.
ALBERT P. NOLL, Président.
GEORGE MEYER, Secrétaire pro tem.
H. R. GOGREVE, Vice-Président.

Assermenté et souscrit pardevant le soussigné notaire de la Nouvelle-Orléans, ce 12me jour de janvier 1894.
SAM. FLOWER, Notaire Public

A une assemblée du Bureau des Directeurs de cette compagnie, tenue le 11 courant, il a été résolu de payer sur demande un second intérêt-dividende semestriel de CINQ POUR CENT sur le fonds capital, faisant dix pour cent pour l'année 1893.

DIRECTEURS.

H. Buddig, Joseph Buhler, J. B. Camors, M. Frank, R. Frotscher, C. B. Fisher, H. R. Gogreve, S. Hyman, F. Jancke, Julius Keiffer, J. H. Keller, H. F. Klumpp, Isaac Levy, C. H. Miller, Nich. Miller, Albert P. Noll, Frank Roder, J. R. Rengstorff, Louis Rush, Wm B. Schmidt, H. Schulze, J. G. Spor, C. H. Schenck, Hy Wellmann.

JAPANESE PILE CURE

ASSURANCES.

Onzième Etat Annuel

—DE LA—

Southern Insurance COMPANY,

OF NEW ORLEANS.

(Compagnie d'assurances du Sud de la Nlle-Orléans.)

La Compagnie, conformément à sa charte, publie l'état suivant de ses affaires pendant l'année écoulée le 31 Décembre 1893:

Primes reçues:		
Sur risques d'incendie	$562,133 53	
Sur risques de rivières	11,998 66	
Sur risques de mer	5,962 52	
		$580,094 71
A ajouter:		
Primes non acquises de 1892		154,936 89
Total des primes		$735,031 60
A ajouter: Intérêt et profits et pertes		6,631 36
Total des recettes		$741,662 96
A déduire: Pertes payées—		
Sur risques d'incendies	$283 094 43	
Sur risques de rivières	1 943 47	
Sur risques maritimes	3,215 28	
	$288,253 18	
Moins montant réservé l'année passée (1892) pour pertes non-ajustées	43,910 48	
Total pertes payées pour 1893	$244,342 70	
Primes remboursés cancellations et commissions	185,272 57	
Réassurances	47,801 99	
Taxes et licences	12,155 39	
Dépenses générales, bureau local et agences, salaires loyer, Board of underwriters, Patrouille de Compagnies d'assurances frais judiciaires, annonces, etc	57,290 89	
Total des déboursés		$546,863 54
Balance		$194,799 42
Fonds de réserve de 1892		14,264 90
		$209,064 32
Réservé pour risques non terminés de 1893	$138,016 96	
Réservé pour pertes non ajustées de 1893	44,833 30	
Réserve et fonds de surplus	26,214 06	
		$209,064 32

ACTIF

La compagnie possède l'actif suivant:

Comptant en main—		
En banque	$73,640 73	
Au bureau	12 67—	$73,653 40
$85,000 bons consolidés de la ville de la Nlle-Orléans, émission Crossman		86,700 00
$115,400 bons à prime de la ville de la Nlle-Orléans, incluant les numéros tirés		192,424 80
$50,000 bons de la Louisiane 4 pour cent, nouveaux		48,000 00
Prêts sur demande garantis par dépôts de titres (collatérales)		10,220 00
25 actions de la N. O. Warehouse Company		525 00
Une action du Louisiana Sugar Exchange		125 00
Une action French Opera House Association		100 00
Primes en cours de perception		92,911 12
Meubles, accessoires, coffre-fort, Mappes, etc., bureau local et agences		3,689 00
		$509,348 32

PASSIF.

Capital-actions	$300,000 00
Fonds de réserve et de surplus	26,214 06
Réservé pour risques non expirés de 1893	138,016 96
Réservé pour pertes non payées et non ajustées de 1893	44,833
Dividendes non payés	284
	$509,3..

L'état ci-dessus est une copie exacte et correcte des livres de la Compagnie.
ERNEST MILTENBERGER, Président.
SCOTT McGEHEE, Secrétaire.

Fait et signé sous serment devant moi ce jour, Nouvelle-Orléans, 17 janvier 1894.
M. T. DUCROS, notaire.

Nous, membres du Comité de finances de la Southern Insurance Company of New Orleans certifions par le présent, après un soigneux examen de l'actif de la compagnie, que l'exposé ci dessus en représente correctement la situation.
(Signé): FRANK RODER, FRED. G. ERNST, JOSEPH SCHWARTZ, THOS. J. WOODWARD, Comité de finances.
Nlle-Orléans, Lne. 1er janvier 1894.

Vingt-septième Etat Annuel

—DE LA

Compagnie d'Assurances Germania

DE LA NOUVELLE-ORLEANS. LNE.

Incorporée 20 février 1866.
Réincorporée 17 janvier 1891

CONFORMÉMENT à ce qu'exige sa charte cette compagnie publie l'état suivant pour l'année se terminant le 31 décembre 1893 :

Primes sur incendies	$262,605 68	
Primes maritimes	867 79	
Primes des rivières	384 47	
	$253,857 94	
A ajouter: Primes non acquises de 1892	47,378 85	
Total		$301,236 79
A ajouter: intérêt et profits et pertes	$20,022 85	
Moins salaires et dépenses générales	14,107 95	
		5,914 40
Fonds de surplus, 1892		6,481 69
Total		$313,632 88
Pertes payées—		
Sur risques de feu	$113,159 28	
Sur risques maritimes	382 77	
Sur risques de rivières	124 33	
	$113,676 38	
Réassurances	49,033 51	
Primes remises et commissions	77,109 10	
Taxes d'Etat et de ville, Board of Underwriters, et souscriptions	7,829 78	247,648 27
Profits bruts		$65,984 11
Réservé pour—		
Primes non expirées de 1893	$49,616 94	
Pertes d'incendies non payées	15,201 32	
Fonds de surplus	1,165 85—	65,984 11

ACTIF.

Billets pour primes	$161 30
Primes en voie de collection	38,269 25
Prêts sur nantissement	2,500 00
Prêts sur hypothèque	1,200 00
Bons des Etats-Unis, bons consolidés de ville et bons à primes	86,852 50
Stocks de banques, d'assurances et autres	32,201 50
Bons d'Etat de la Louisiane	10,275 00
Bons 1ère hypothèque, Weckerling Brewing Co	5,000 00
Propriétés foncières	65,814 84
Meubles de bureau et accessoires	4,913 14
Argent comptant et en banque	17,796 58
	$265,984 11

PASSIF.

Capital-actions	$200,000 00
Fonds de surplus	1,165 85
Réserve pour primes non expirées	49,616 94
Réserve pour pertes non payées sur incendie	15,201 32
	$265,984 11

Cet exposé est une copie juste et correcte des livres de la compagnie.
J. HASSINGER, Président.
J. E. MERILH, Vice-Président.
ERNEST CHASSANIOL, Secrétaire.

Fait et signé sous serment devant moi, à la Nouvelle Orléans, ce 13me jour de janvier 1894.
GEO. H. BRAUGHN, Notaire.

L'ABEILLE

—DE LA—

Nouvelle-Orléans

JOURNAL QUOTIDIEN,

—AVEC UNE—

EDITION HEBDOMADAIRE

PARAISSANT

—LE—

SAMEDI MATIN.

ABONNEMENTS:

ÉDITION QUOTIDIENNE.

UN AN	$12 00
SIX MOIS	6 00
TROIS MOIS	3 00
UN MOIS	1 00

ÉDITION HEBDOMADAIRE.

UN AN	$3 00
SIX MOIS	1 50
QUATRE MOIS	1 00

On s'abonne à la semaine avec les porteurs et les marchands de journaux.

L'ÉDITION HEBDOMADAIRE,

Réunissant en un seul numéro toutes les nouvelles de la semaine, compte beaucoup d'abonnés et de lecteurs en Europe.

BUREAUX ET ATELIERS

No 73 Rue de Chartres,

ENTRE CONTI ET BIENVILLE.

L'ABEILLE

Publie tous les jours, en outre des matières politiques, littéraires et locales :

Des Dépêches Télégraphiques complètes de tous les points des Etats-Unis et de l'Etranger;

Un Bulletin Maritime;

Une Liste des Navires en partance dans les ports étrangers et américains pour la Nouvelle-Orléans;

Une Liste des Navires dans le port de la Nouvelle-Orléans;

Un Bulletin Financier;

Un Bulletin Commercial;

Les heures de départ et d'arrivée des trains de chemins de fer;

Les jours de départ des bateaux à vapeur.

Bureaux et Ateliers,

73......CHARTRES......73

CHARTE

—DE LA—

Compagnie d'Assurances des Marchands

(Merchants' Insurance Company).

ETAT DE LA LOUISIANE.

Paroisse d'Orléans, ville de la Nouvelle-Orléans

Qu'il soit connu que ce 11ème jour de janvier de l'année de Notre Seigneur mil-huit-cent-quatre-vingt-treize, et de l'Indépendance des Etats-Unis d'Amérique la cent dix-septième.

Pardevant moi, George Covington Préot, notaire pour la paroisse d'Orléans, Etat de la Louisiane, dûment commissionné et qualifié, et en présence des témoins ci-après nommés et soussignés, sont venues et ont comparu personnellement devant moi les différentes personnes dont les noms sont ici inscrits, lesquelles constituent tout le corps des actionnaires enregistrés de la compagnie d'assurances mutuelles des Marchands de la Nlle-Orléans (Merchants Mutual Insurance Company of New Orleans); elles déclarent que se prévalant des dispositions des lois de cet Etat relatives à la formation de corporations, elles ont convenu et conviennent par les présentes de s'engager, ainsi que telles autres personnes qui pourront plus tard s'associer à elles, à former une corporation et un corps politique en droit pour les objets et fins et en vertu des stipulations et convention qui suivent, savoir:

ARTICLE I.

Le nom et le titre de cette corporation sera "THE MERCHANT'S INSURANCE COMPANY; son domicile est établi dans la ville de la Nlle-Orléans, Etat de la Louisiane. Toutes les assignations (citations) et autres procédés légaux seront servis au président de ladite corporation ou, en son absence au secrétaire.

ARTICLE II.

Cette Compagnie, sous son dit nom corporatif, aura plein pouvoir et pleine autorité d'exister comme corporation avec droit de succession pour une période de quatre-vingt-dix-neuf ans à partir de la présente date; de s'engager par contrat, de poursuivre et d'être poursuivie en justice; d'acheter et de vendre, de louer à bail, d'hypothéquer et donner en garantie des biens meubles et immeubles; d'acheter, prendre, recevoir et détenir tout l'actif, d'assumer toute les obligations de la "Merchants' Mutual Insurance Company of New Orleans", et dans le but d'émettre ses actions (stock) aux actionnaires de la dite "Merchants' Mutual Insurance Company of New Orleans" dans la proportion d'une action du capital de cette corporation pour chaque deux actions du capital (stock) de ladite "Merchants' Mutual Insurance Company," dûment remis et retournés à cette Compagnie; de conclure des emprunts, d'émettre des obligations, notes et billets et de donner pour cela des garanties (security), de nommer et de désigner des officiers, directeurs, administrateurs, agents et employés; de faire des règlements pour la bonne administration des affaires de la corporation; de modifier et d'amender son gré les dits règlements; d'adopter et d'employer un sceau corporatif et de le rompre ou changer à son gré.

ARTICLE III.

Cette corporation est créée pour faire des affaires d'assurance contre l'incendie, les risques de mer et de rivière dans toutes ses branches, et particulièrement pour faire les affaires dont elle s'occupait sous le nom de "Merchants' Mutual Insurance Company." Son but et ses objets sont par les présentes indiqués expressément comme suit:

1. Assurer des maisons de résidence, des magasins ou autres édifices, des meubles meublants, des marchandises ou autres effets et propriétés contre toute perte et tout dommage par le feu.

2. Prendre des risques d'assurance maritime sur le frêt des navires, bateaux à vapeur, articles, produits, marchandises, espèces, lingots commissions, profits, billets de banques, change et autres certificats de dette, profits maritimes et marchandises sur lesquelles on emprunte, et faire toutes les affaires d'assurance ayant rapport ou se rattachant aux risques de transport sur terre.

3. Elle pourra s'assurer contre tout risque qu'elle aura elle-même accepté.

4. Sur livraison au Conseil de Direction de cette Compagnie de tout le fonds-capital de la Compagnie d'Assurances Mutuelle des Marchands, le dit Conseil de Direction de cette Compagnie est par les présentes particulièrement et spécialement autorisé à assumer toutes les obligations et à prendre plein droit de propriété de tout l'actif de la dite Compagnie d'Assurances Mutuelle des Marchands.

ARTICLE IV.

Le fonds-capital de cette corporation est par les présentes fixé à Trois cent mille dollars ($300,000) divisés en et représentés par trois mille actions de cent dollars chacune. Lesdites actions se paieront en argent lorsqu'on y souscrira, ou elles pourront être émises pleinement payées au pair, en paiement de propriété acquise par ladite compagnie, et surtout elles pourront être émises pleinement payées au pair, par le Conseil de Direction, en échange d'actions de la Compagnie d'Assurances Mutuelles des Marchands dans la proportion d'une action de cette corporation pour deux de ladite Compagnie d'Assurances Mutuelles des Marchands. Les actions seront transférables seulement sur les livres de la compagnie et sur livraison des anciens certificats.

Lorsque les gains de l'année fiscale le justifieront, un dividende sera déclaré et payé sur les actions de la Compagnie, pourvu que pas plus de 8 pour cent de dividende par an ne soient payés.

Cette charte prendra effet et cette compagnie sera autorisée à commencer les affaires à partir de la date où la présente sera signée.

ARTICLE V.

Tous les pouvoirs constitués de cette corporation seront placés en et exercés par un Conseil de Direction composé de onze actionnaires, chacun desquels devra posséder pas moins de vingt actions du capital de ladite corporation. Ledit Conseil de Direction sera élu annuellement le deuxième lundi de janvier, chaque année, à partir de l'année 1894, à une réunion générale des actionnaires, qui aura lieu au le bureau de la Compagnie après dix jours d'avis au préalable dans un des journaux quotidiens de la Nouvelle-Orléans. Toutes les élections se feront par scrutin, et chaque action donnera droit à un vote que le détenteur pourra déposer en personne, ou par procuration. Une majorité des votes donnés sera nécessaire pour élire. Les élections se feront sous la surveillance de trois commissaires que choisira le Conseil de Direction parmi les actionnaires à chaque élection. Dans le cas où on ne parviendrait pas à élire les Directeurs, pour une raison quelconque, le jour fixé, une nouvelle élection aurait lieu dès que cela serait possible, après un avis de 10 jours préalable ment publié dans un des journaux quotidiens de la Nouvelle Orléans. Toute vacance se produisant dans le Conseil de Direction pour une raison quelconque, sera remplie par les autres membres du Conseil pour le terme non expiré L'année fiscale prendra fin le 31 décembre de chaque année.

A sa première réunion, chaque Conseil de Direction élira parmi ses membres un Président de même qu'il choisira un Secrétaire et Trésorier qui ne sera pas membre du Conseil de Direction

ARTICLE VI.

Cet acte d'incorporation pourra être changé modifié ou altéré, ou ladite corporation pourra être dissoute à une réunion spéciale des actionnaires convoqués dans ce but après trente jours d'un avis préalable publié dans un des journaux quotidiens de la Nouvelle-Orléans, avec l'assentiment des trois-quarts des actions représentées à cette réunion.

Tout changement quant au fonds-capital de la dite corporation exigera l'assentiment d'une majorité en montant de tout le fonds-capital; en outre des trente jours requis de publication préalable, un avis préalable de quarante jours par écrit sera transmis par la poste à chaque actionnaire ainsi que le prescrit la loi.

ARTICLE VII.

Aucun actionnaire ne sera tenu responsable des contrats ou erreurs de la dite corporation pour aucune autre somme que celle de la balance non payée, due par lui sur des actions de stock qu'il possède; une simple informalité dans l'organisation n'aura pas pour effet de rendre cette charte nulle, ou d'exposer un actionnaire à aucune autre obligation que la balance non payée due sur son stock.

ARTICLE VIII.

Lorsque cette corporation sera dissoute, ou par limitation ou pour toute autre cause, ses affaires seront liquidées sous la direction de trois commissaires qui seront choisis parmi les actionnaires, à une assemblée convoquée à cet effet, après avis antérieur pendant trente jour par publication dans un des journaux quotidiens de la Nouvelle-Orléans, avec le consentement de la majorité des actions représentées à ladite assemblée. Lesdits commissaires resteront en place jusqu'à ce que les affaires de la corporation aient été entièrement liquidées; et en cas de mort ou d'impossibilité de servir d'un ou de plusieurs des dits commissaires, les autres commissaires, ou le commissaire restant, choisiront parmi les actionnaires un substitut ou des substituts pour remplir les dites vacances.

ARTICLE IX.

Les personnes ci-après nommées constitueront le premier Conseil des Directeurs et serviront comme tels jusqu'au deuxième lundi de janvier 1894, ou jusqu'à ce que leurs successeurs aient été dûment élus, à savoir: Joseph A Shakspeare, D. A. Chaffraix, A. Xiques, Paul Capdevielle, Aristide Hopkins, Jayme Magi, John M. Baldwin, H. C. Boucher, Morris W. Smith, James S. Zacharie, W. H. Bofinger avec ledit Paul Capdevielle comme président.

Fait et passé dans mon bureau en la ville de la Nouvelle-Orléans, le jour et dans le mois et l'année mentionnés ci-dessus, en présence de MM. James Guyol et Rolla A. Tichenor, tous deux de cette ville, témoins compétents qui ont signé les dits articles, avec les dites personnes qui ont comparu, et moi, notaire, après que lecture eus été dûment faite.

(Original signé): H. C. BOUCHER et autres
JAS. GUYOL,
R. A. TICHENOR.
GEO. C. PREOT. Notaire Public.

Je, soussigné, Annotateur des Hypothèques en et pour la paroisse d'Orléans, Etat de la Louisiane, certifie par ces présentes que l'acte d'incorporation susdit de la Compagnie d'Assurances des Marchands, a été dûment enregistré ce jour en mon bureau dans le livre 488, folio

Nouvelle-Orléans, Lne., 11 janvier 1893
[Signé] GEO. GUINAULT
Député Annotateur des Hypothèques

Je, soussigné, notaire public en et pour la Paroisse d'Orléans, Etat de la Louisiane, certifie par ceci que la copie ci dessus mentionnée est une copie exacte de l'acte primitif d'incorporation de la Compagnie d'Assurance des Marchands et du certificat d'enregistrement là-dessus endossé, maintenant enregistré dans les archives courantes de mes actes notariés.

En foi de quoi j'ai signé et apposé mon sceau à la Nouvelle-Orléans, Lne, le 11me jour de janvier A. D. 1893.

{SCEAU} GEORGE C. PREOT. Notaire Public.

CHARTRE.

STATE OF LOUISIANA.

Parish of Orleans, City of New Orleans.

Be it known that on this seventh day of May in the year of Our Lord one thousand eight hundred and ninety-four and of the Independance of the United States of America, the one hundred and eighteenth,

Before James Joseph Woulfe a notary public in and for the Parish of Orleans, State of Louisiana, duly commissioned and qualified, and in the presence of the witnesses hereinafter named and undersigned,

Personnally came and appeared

The several persons whose names are hereunto subscribed, all above the age of majority and residents of this City.

Who severally declared that availing themselves of the provisions of an Act of the Legislature of this State, known as Act No Thirty-six of the Session of eighteen hundred and eighty-eight, as well as of those of the general laws of this State, relative to the organisation of Corporations, they have formed and organized, and by these presents, do form themselves into, and constitute, a Corporation for the objects and purposes, and under the stipulations and agreements hereinafter set forth and expressed, which they hereby adopt as their Charter, to wit:

ARTICLE FIRST.

That the name and title of the Corporation hereby formed is declared to be "Henderson Berthelot Co, Limited".

Its domicile shall be in the City of New Orleans, Louisiana, and it shall have and enjoy succession by its corporate name for a period of ninety-nine years from and after the date hereof.

All citations or other legal process shall be served upon the President. In case of his absence or inability to act from any cause, the same shall be served on the Vice President and Secretary or General Manager.

ARTICLE SECOND.

That the objects and purposes for which this Corporation is established, and the nature of the business to be carried on by it, are hereby declared to be buying, selling and dealing in Cigars and Tobacco; to buy, sell, lease, sublease any property, real or personal, that may be necessary to its business.

ARTICLE THIRD.

That the Capital Stock of this Corporation is hereby fixed at the sum of Fifty Thousand Dollars ($50,000) divided into or represented by Five hundred (500) shares of the par value of One hundred dollars ($100) each, to be paid for at such time, and in such amounts and such a manner as the Board of Directors may require, and for such stocks as may be received or cash paid to the Company or for property conveyed or for services rendered to it.

This Corporation shall commence business as soon as four thousand dollars of stock has been paid in. Transfers of stock will not be recognized unless said stock is transfered on the books of the Corporation by the owner or his duly authorized agents.

ARTICLE FOURTH.

That this Corporation, through its Board of Directors shall have the power and authority to contract, sue and be sued in its corporate name, to make and use a seal; to hold, receive, hire and purchase real or personal property, and to sell, mortgage and pledge same, to borrow money, issue bonds, to name and appoint such managers and officers as its interests and convenience may require, and to make and establish such By-Laws, rules and regulations for the proper management and expedition of its affairs as may be necessary and proper.

ARTICLE FIFTH.

That all the corporate powers of this Corporation shall be vested in and exercised by a Board of three Directors, who shall own at least one share of the capital stock of the Company; the majority of whom shall constitute a quorum for the transaction of all business.

They shall make all By-Laws, rules and regulations for the government of the business and affairs of the Company, and alter, amend and change same at pleasure, make all contracts, hire and discharge all officers, agents and employes, and fix all salaries, and generally to do and perform all things necessary in the transaction of the business and affairs of the Corporation.

They shall fill all vacancies which may occur in said Board from death, resignation or any other cause.

ARTICLE SIXTH.

That the first Board of Directors of said Corporation shall consist of

Messrs W. W. Wallis, George A. Henderson and C. I. Wallis, with the said W. W. Wallis, as President, George A. Henderson as Vice-President and Secretary, and C. I. Wallis as general manager, who shall hold their offices until the first Tuesday in March eighteen hundred and ninety-five, or until their successors shall have been duly elected and qualified.

On the first Tuesday in March eighteen hundred and ninety five (1895) and annually thereafter, an election for officers shall be held at the office of the Company, under the supervision of two commissioners to be appointed by the President and Directors. Those elected shall take their seats immediately, and shall hold same until their successors shall have been duly elected and qualified.

Each Board shall elect its own officers.

All corporate elections shall be by ballot and the majority of the Stockholders present or represented and each share of the Stock shall be entitled to one vote in person or by proxy at any meeting of the Stockholders.

ARTICLE SEVENTH.

That whenever this Corporation is dissolved, either by limitation of the Charter, or any other cause, its affairs shall be liquidated by three Commissioners to be appointed from among the Stockholders at a meeting of the Stockholders convened after thirty days prior notice shall be given by advertisement in one of the daily Newspapers published in The City of New Orleans, by five publications thereof during the said thirty days and by vote of the majority of the Capital Stock of said Corporation; said Commissioners shall remain in force until the affairs of said Corporation shall have been fully liquidated. In case of death of one or more of said Commissioners, the survivor or survivors shall continue to act.

ARTICLE EIGHTH.

That this Charter may be change modified or altered, or this Corporation be dissolved by consent of three-fourths of the Stock represented, and the majority in amount thereof, at any general meeting of the Stockholders of said Corporation convened for such purpose after thirty days notice of said meeting shall have been given by publication in one of the daily Newspapers of the City of New Orleans, five times during the said thirty days, and such changes as may be made to the Capital Stock shall require an additional forty days notice in writing by mail to each Stockholders.

ARTICLE NINTH.

That no Stockholder of this Corporation shall ever be held liable or responsible for the contracts or faults thereof in any further sum than the unpaid balance due to the Corporation on the Shares owned by him, nor shall any mere informality in organization have the effect of rendering this Charter null, or exposing any Stockholder to any liability beyond the amount of his Stock.

This done and passed in my office at the City of New Orleans aforesaid the day month and year first above written in the presence of Maurice P. Woulfe and Franklin P. Marcy witnesses of lawful age, domiciled in this City, who hereunto sign their names with the said parties and me, the said Notary, after the reading of these presents.

Original signed: EMMA H. BERTHELOT
GEO. A. HENDERSON.
W. W. WALLIS.
MAURICE B. WOULFE.
FRANKLIN P. MARCY.
JAMES J. WOULFE,
Notary Public.

I, the undersigned Recorder of Mortgages in and for the Parish of Orleans, State of Louisiana, do hereby certify that the above and foregoing Act of Incorporation of the "Henderson Berthelot Co. Limited." was this day duly recorded in my office in Book 516 folio

New Orleans, Seventh May, 1894.
{SEAL} (Signed) GEO. GUINAULT, Dy. R.

I certify the above and foregoing to be a true and correct copy of the original act of Incorporation of the "Henderson Berthelot Co. Limited and of the Certificate of the Recorder of Mortgages in and for this Parish thereunto appended of file and on record in my Notarial office.

In faith whereof I grant these presents under my signature and the impress of my seal of office.
New Orleans, 7th May, 1894.
JAMES J. WOULFE,
Notary Public.

CHARTE

ETAT DE LA LOUISIANE,
Paroisse d'Orléans,
Ville de la Nouvelle-Orléans.

Qu'il soit connu que, cejourd'hui trois mars, de l'an de Notre Seigneur mil huit cent quatre vingt-quatorze, et le cent dix-huitième de l'Indépendance des Etats Unis d'Amérique

Par devant moi, Théodule Buisson, notaire public, dûment commissionné et assermenté pour la ville et paroisse d'Orléans, y résidant, et en présence des témoins ci après nommés;

Se sont présentées les parties dont les signatures figurent ci après; lesquelles ont déclaré que, profitant des droits et privilèges accordés par les lois de l'Etat de la Louisiane relativement à l'organisation de corporations dans l'Etat, elles se sont engagées et ont engagé ceux qu'elles représentent à se former en une Société, dans le but et sous les stipulations et règlement suivants:

ARTICLE I.

Il est formé, ce trois Mars, mil huit cent quatre-vingt-quatorze, à la Nouvelle Orléans, pour une durée de quatre-vingt-dix-neuf ans, une Société sous le nom de: "ORPHELINAT FRANÇAIS N. GIROD."

ARTICLE II.

Cette Société a pour but l'établissement et l'entretien d'un Orphelinat pour les orphelins français résidant en Louisiane.

Cette Société aura son siège à la Nouvelle-Orléans et sera administrée par un Conseil d'Administration, composé du Consul de France et de vingt membres élus.

ARTICLE IV.

Le Conseil d'Administration est nommé pour cinq ans; il se compose de MM. R. Sénac J. M. Vergnole, B. Tujague, E. J. Méral, P. Poyssegur, P. A. Mailhes, F. Jaubert, J. Buckenmeyer, J. Dubos, J. A. Buisson, P. M. Godchaux, S. Chantrau, B. Mayhé, E. Castaing, A. Carrouché, Dr J. Touatre, Dr W. A de Roaldès, G Tujague, S. Vidalat, T. Buisson; il sera renouvelable annuellement par cinquième, d'après une liste une fois établie par voie de tirage au sort.

ARTICLE V.

Le Conseil d'Administration nommera un Président, deux Vice-Présidents un Secrétaire, un Trésorier et les Comités qu'il jugera nécessaire, qui seront pris dans son sein.

Le Conseil d'Administration sera chargé de toute l'administration de la Société.

ARTICLE VI.

Le Conseil d'Administration est chargé de faire des Règlements (By-Laws), qui ne devront pas être en contradiction avec cette Constitution.

ARTICLE VII.

Toute personne versant la cotisation prescrite par les Règlements pourra être membre de la Société.

ARTICLE VIII.

Pour faire partie du Conseil d'Administration, il faudra être Français ou fils de Français, et majeur.

ARTICLE IX.

Chaque année, au mois de Janvier, aura lieu une Réunion Générale de tous les membres de la Société.

A cette Réunion sera lu un compte rendu des actes du Conseil d'Administration pendant l'année précédente, et il sera procédé aux élections nécessaires pour remplacer les membres du Conseil d'Administration décédés, démissionnaires, ou sortants, conformément à l'Article IV.

ARTICLE X.

Le Conseil d'Administration pourra, lorsqu'il le jugera nécessaire, convoquer une Assemblée Générale extraordinaire.

ARTICLE XI.

Le Conseil d'Administration pourra proposer à l'Assemblée Générale d'augmenter le nombre des Administrateurs, jusqu'à concurrence de trente.

Cette proposition devra être publiée dans un journal de la Nouvelle-Orléans, trois fois, dans les quinze jours qui précèderont la réunion.

ARTICLE XII.

La SOCIÉTÉ DE L'ORPHELINAT FRANÇAIS N. GIROD, conformément aux lois de l'Etat de la Louisiane, aura le droit de recevoir tous biens, meubles et immeubles, à titre de dons donations ou legs; de passer tous marchés, contrats ou adjudications; d'affermer, posséder, acquérir et vendre tous biens, meubles et immeubles; d'ester en justice, intenter toutes actions judiciaires et de défendre; finalement, aura tous privilèges, droits ou bénéfices permis aux Sociétés organisées sous les lois de l'Etat de la Louisiane.

Tous actes judiciaires pour et contre la Société seront adressés au Président du Conseil d'Administration ou, en cas d'absence, à un des Vice-Présidents.

ARTICLE XIII.

Les membres de la Société de l'ORPHELINAT FRANÇAIS N. GIROD ne seront responsables que pour le montant de leur cotisation annuelle.

ARTICLE XIV.

Le Conseil d'Administration sera chargé de fixer, par un règlement spécial, le montant de la cotisation annuelle et les pénalités pour le non-versement de cette cotisation.

ARTICLE XV.

Cette constitution ne peut être amendée, changée ou modifiée que par une Réunion Générale extraordinaire, et sur la proposition du Conseil d'Administration.

ARTICLE XVI.

La liquidation de la Société ne pourra avoir lieu tant que vingt membres désireront continuer la dite Société. En cas de liquidation, trois membres du Conseil d'Administration seront désignés par le dit Conseil pour clore les affaires de la Société.

Fait et passé en mon Etude, à la Nouvelle-Orléans, les jour, mois et an que dessus, en présence de MM. Joseph Thiébaud et Charles Henry Dessommes, témoins compétents, qui ont signé les présentes avec les dits comparants et nous, Notaire, après lecture.

Signé:

J. Thiébaud, C. H. Dessommes, R. Sénac, Félix Larue, F Jaubert, A. Mailhes, J. A. Brunet, G. Labarraque, J. R. Rivoire, E. J. Meral, P. M. Godchaux, P. Cougot, Touatre, B. Maylié, A. Carrouché, J. M. Vergnole, G. Tujague.
TH. BUISSON, Notaire Public.

I, CHARLES A. BUTLER, District Attorney for the Parish of Orleans, State of Louisiana, do hereby certify that I have carefully examined the foregoing Act of Incorporation of the "SOCIÉTÉ DE L'ORPHELINAT FRANÇAIS N. GIROD" and find none of the provisions therein contained contrary to law.

New Orleans, March 7th, 1894.
Signé: CHARLES A. BUTLER,
District Attorney
Parish of Orleans.

Enregistré le 8 Mars 1894

WARNER'S SAFE KIDNEY & LIVER CURE

[Autrefois remède du Dr Craig pour les reins.]

Préparation végétale, le seul remède sûr pour la maladie de Bright, le Diabète et toutes les affections des reins, du foie et de la vessie.

Certificat de 1er ordre à l'appui.

Pour la guérison du Diabète, demandez Warner's Safe Diabetes Cure.

Pour la guérison de la maladie de Bright et les autres affections demander Warner's Safe Kidney and Liver Cure.

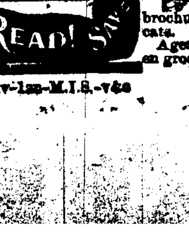

Warner's Safe Remedies sont vendus par tous les pharmaciens et marchands de médicaments.

H. H WARNER & CO., Propriétaires, Rochester, N. Y.

Demandez les brochures et certificats.

Agent pour la vente en gros à la N-Orléans I. L. LYONS.

1janv-1an-M.I.S.-vée

SIGNAUX D'INCENDIE.

5 Harmonie et Tchoupitoulas.
6 Washington et Chippewa.
7 Marché de la rue Neuvième.
8 Carondelet et Huitième.
9 Prytanée et Neuvième.
12 Magnolia et Washington.
13 Sixième et St-Denis.
14 Poste de la Cie de Pompe No 22
15 Poste de la Cie de Pompe No 23
16 Poste H. et L. Co. No 1, Jackson
17 Constance et Première.
18 Magasins et St-André.
19 Ste-Marie et Tchoupitoulas.
21 St-Charles et Première.
23 Dryades et St-André.
24 Marché Keller.
25 Jackson et Colisée.
26 Jackson et Liberté.
27 Deuxième et Dryades.
28 Jackson et Laurel.
29 Levée, Orange et Richard.
31 Henderson et Peters.
32 Poste de la Cie de Pompe No 12, Tchoupitoulas.
33 Thalie et Levée.
34 Poste de la Cie de Pompe No 1 Hunter.
35 Chippewa et St-James.
36 Station de Police du 2ème Precinct
37 Race et Magasins.
38 Melpomène et Camp.
39 Richard et Annonciation.
41 Station des Ecuries, St-Charles.
42 Marché Dryades, Melpomène.
43 Franklin et Erato.
45 Camp et Calliope.
46 Poste de la Cie de Pompe No 6
47 Calliope et Front.
48 Peters et St-Joseph.
51 Constance et Erato.
52 Camp et St-Joseph.
53 Poste de la Cie de Pompe No 13 Calliope.
54 Remparts et Delord.
56 Calliope et Freret.
57 Magnolia et Erato.
58 Julie et St-Charles.
61 Terpsichore et Franklin.
63 Pied de la rue Lafayette.
64 Camp et Poydras.
65 Julie et Commerce.
71 Pied de la rue Julie, Dépôt du L & N. R. R.
72 Canal et Levée.
73 Magazine et Girod.
74 Natchez et Tchoupitoulas.
75 Hôtel de Ville.
81 Canal et Camp.
82 Girod et Baronne.
83 Poste de la Cie de Pompe No 13 rue Perdido.
84 Carondelet et Commune.
121 Remparts et Canal.
123 Remparts et Poydras.
124 Poste de la Cie de Pompe No 14 rue Commune.
125 Workhouse, rue Girod.
126 Claiborne et Poydras.
127 Commune et Rocheblave.
128 Miro et Lafayette.
134 Poydras et Freret.
141 Bienville et Vieille-Levée.
142 St-Louis et Royale.
143 Poste de la Cie de Pompe No 7 Dauphine.
145 Bourgogne et Toulouse.
146 Poste H. & L. Co. No 4, Bassin.
151 Canal et Robertson.
152 Bienville et Johnson.
153 Derbigny et Bienville.
154 Station des cars, rue du Canal.
156 Prieur et St-Louis.
214 Vieille-Levée et St-Philippe.
215 Station de Police, Place Jackson
216 Hôpital et Dauphine.
217 Poste de la Cie de Pompe No 10 Dumaine.
231 Tremé et Esplanade.
232 Remparts et Esplanade.
234 Tremé et Ursulines.
235 Poste de la Cie de Pompe No 21 Claiborne.
236 Chemin du Bayou et Claiborne.
237 Station de Police, Prison de Paroisse.
241 Poste de la Cie de Pompe No 3 Esplanade.
242 Ste-Anne et Miro.
243 Manufacture de Stera, Français.
245 Pont du Bayou et Esplanade.
247 Chemin du Bayou et Dorgenois.
252 Marigny et North Peters.
253 Poste de la Cie de Pompe No 9 Esplanade.
312 Station de Police, Champs-Elysées
313 Bagatelle et Esplanade.
314 Bons-Enfants et St-Antoine.
315 Bons-Enfants et Champs-Elysées
316 Claiborne et St-Bernard.
317 Lapeyrouse et Mire.
412 Laharpe et White.
413 Remparts et Espagne.
414 Poète et Urquhart.
415 Mandeville et Claiborne.
416 St-Antoine et Claiborne.
413 Presse à Coton et Levée.
414 Marché Washington.
415 Louisa et Remparts.
12 Poste de la Cie de Pompe No 24 rue Dauphine.
413 Dauphine et Indépendance.
414 Station des cars, Pologne.
415 Casernes des Etats Unis.
416 Rempts et Dauphine

Les avocats trouveront utile à consulter la liste ci-dessous des jours où sont appelables (*returnables*) à la Cour Suprême, les affaires des diverses paroisses de l'Etat :

Acadie, les seconds lundis de janvier, d'avril et de novembre.

Ascension, les quatrièmes lundis de mars et de novembre.

Assomption, les quatrième lundis de mars et de novembre.

Avoyelles, les seconds lundis de janvier, d'avril et novembre.

Bâton Rouge, Est, les quatrièmes lundis de mars et de novembre.

Bâton Rouge, Ouest, les seconds lundis de janvier, d'avril et de novembre.

Bienville, les seconds lundis de mai et de décembre.

Bossier, les seconds lundis de mai et de décembre.

Caddo, les seconds lundis de mai et de décembre.

Calcasieu, les seconds lundis de janvier, d'avril et de novembre.

Caldwell, les seconds lundis de mai et de décembre.

Cameron, les seconds lundis de janvier, d'avril et de novembre.

Est Carroll, les seconds lundis de mai et de décembre.

Ouest Carroll, les seconds lundis de mai et de décembre.

Catahoula, les seconds lundis de mai et de décembre.

Claiborne, les seconds lundis de mai et de décembre.

Concordia, les seconds lundis de mai et de décembre.

De Soto, les seconds lundis de janvier, d'avril et de novembre.

Feliciana, Est, les quatrièmes lundis de mars et de novembre.

Feliciana, Ouest, les quatrièmes lundis de mars et de novembre.

Franklin, les seconds lundis de mai et de décembre.

Grant, les seconds lundis de janvier, d'avril et de novembre.

Ibérie, les quatrièmes lundis de mars et de novembre.

Iberville, les seconds lundis de janvier, d'avril et de novembre.

Jackson, les seconds lundis de mai et de décembre.

Jefferson, les premiers et seconds lundis de chaque mois.

Lafourche, les quatrièmes lundis de mars et de novembre.

Lafayette, seconds lundis de janvier d'avril et de novembre.

Lincoln, seconds lundis de mai et de décembre.

Livingston, quatrièmes lundis de mars et de novembre.

Madison, seconds lundis de mai et de décembre.

Morehouse, seconds lundis de mai et de décembre.

Natchitoches, seconds lundis de janvier, d'avril et de novembre.

Ouachita, seconds lundis de mai et de décembre.

Orleans, premiers et troisièmes lundis du mois.

Plaquemines, premiers et troisièmes lundis du mois.

Pointe Coupée, seconds lundis de janvier, d'avril et de novembre.

Rapides, les seconds lundis de janvier, d'avril et de novembre.

Red River, les seconds lundis de janvier, d'avril et de novembre.

Richland, les les seconds lundis de mai et de décembre.

Sabine, les seconds lundis de janvier, d'avril et de novembre.

St Bernard, les premiers et troisièmes lundis du mois.

St-Charles, les troisièmes lundis de janvier.

St-Hélène, les quatrièmes lundis de mars et de novembre.

St-Jean Baptiste, les troisièmes lundis de janvier.

St-James, les quatrièmes lundis de mars et de novembre.

St-Landry, les seconds lundis de janvier, d'avril et de novembre.

St-Martin, les quatriemes lundis de mars et de novembre.

Ste-Marie, les quatrièmes lundis de mars et de novembre.

St-Tammany, les quatrième lundis de mars et de novembre.

Tensas, les seconds lundis de mai et de décembre.

Terrebonne, les quatrièmes lundis de mars et de novembre.

Tangipahoa, les quatrièmes lundis de mars et de novembre.

Union, les seconds lundis de mai et de décembre.

Vermillion, les seconds lundis de janvier, d'avril et de novembre.

Vernon, les seconds lundis de janvier, d'avril et de novembre.

Washington, les quatrièmes lundis de mars et de novembre.

Webster, les seconds lundis de mai et de décembre.

Winn, les seconds lundis de janvier, d'avril et de novembre.

JOURNAUX FRANCAIS

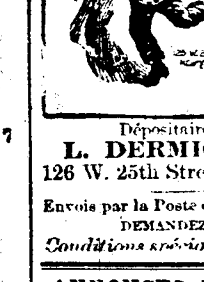

Echo de Paris, Figaro, Gil Blas, Intransigeant, Lanterne, Petit Journal, Petit Parisien, Leurs suppléments, France Mode, Mode Nationale, P. Echo d Mode, Bon Journal, Caricature, Eclipse, Jnal. Amusant, Jal. des Voyages, Monde Comique, P. Jnal. p. rire, Scien. l'trée, etc.

Dépositaires Généraux:
L. DERMIGNY & Cie.
126 W. 25th Street, NEW YORK.

Envois par la Poste dans toute l'Amérique.
DEMANDEZ LA LISTE.
Conditions spéciales aux Marchands

ANNONCES JUDICIAIRES.

VENTES PAR LE SHERIF.

ANNONCE JUDICIAIRE

Alabama National Bank vs Winfield W. Gauche.

COUR CIVILE DE DISTRICT pour la paroisse d'Orléans—No 41,916—En vertu d'un writ de fieri facias à moi adressé par l'Honorable Cour Civile de District pour la paroisse d'Orléans, dans l'affaire ci-dessus intitulée, je procéderai à la vente à l'enchère publique, à la Bourse des Encanteurs, Nos 629 et 631 rue Commune, entre St Charles et Camp, dans le Premier District de cette ville, le JEUDI, 24 janvier 1895, à midi, de la propriété ci-après décrite, à savoir:

I. Tous les droits, titres et intérêts de Winfield W. Gauche, le défendeur en ceci dans et à la succession de feu John Gauche, étant un douzième indivisé de la moitié indivisée de toutes les propriétés appartenant à la succession de feu John Gauche, de laquelle le défendeur est un des héritiers, et tous les droits de succession du héréditaires du défendant dans et à la succession de son défunt père John Gauche, particulièrement dans et à la propriété ci après décrite, à savoir:

1° Une certaine propriété, anciennement connue comme le Merchant's Exchange, située dans le Deuxième District de cette ville, dans l'îlet borné par les rues Douane, Royale, Passage de la Bourse et Canal, consistant de trois lots de terre, désignés par les Nos 1, 2, 3, d'après un plan dressé par C. F. Zimple, etc. Les lots Nos 1 et 2 mesurent chacun vingt-sept pieds sept pouces et une ligne de face à la rue Royale, la même façade sur le Passage de la Bourse, sur une profondeur de cent vingt-trois pieds quatre pouces, entre lignes parallèles, de la rue Royale au Passage de la Bourse le lot No 3 mesure vingt-sept pieds sept pouces et une ligne de face à la rue Royale, trente-huit pieds six pouces et cinq lignes de face au Passage de la Bourse, et cent vingt trois pieds quatre pouces de profondeur sur la ligne du lot No 2, et cent vingt-trois pieds neuf pouces de profondeur sur l'autre ligne de côté. Acquise par John Gauche, le 30 avril 1859, C. O. Book 81, folio 15.

2° Cette certaine propriété située dans le Troisième District de cette ville, connue comme le Eagle Warehouse, qui consiste de deux lots de terre, bornés par les rues Levée, Victoire, Port et Enghien, désignés par les numéros 1 et 2, et mesurent chacun plus ou moins, trente-quatre pieds de face rue Levée, trente trois pieds un pouce sur la ligne en arrière, sur une profondeur de cent-quarante pieds entre lignes parallèles. Etant la même propriété acquise par John Gauche, le 12 novembre 1861, C. O. Livre 87, Folio 143.

3° Un certain lot de terre, aussi avec toutes les bâtisses et améliorations qui s'y trouvent, situé dans le Second District de cette ville, dans l'îlet borné par les rues Chartres, St-Louis, Conti et Levée, mesurant en mesure française, trente-cinq pieds de face rue Chartres, sur une profondeur entre lignes parallèles, de cent-huit pieds trois pouces, le dit lot et lieux connus comme No 108 Chartres. Etant la même propriété acquise par John Gauche, le 20 juillet 1850, C. O. Livre 52 Folio 33.

4° Un certain lot de terre, aussi avec toutes les bâtisses et améliorations qui s'y trouvent, situé dans le Second District de cette ville, dans l'îlet borné par les rues Chartres, St-Louis, Conti et Levée mesurant, en mesure française, vingt cinq pieds de face rue Chartres, sur une profondeur, entre lignes parallèles, de cent huit pieds trois pouces, le dit lot et lieux connu comme No 110 rue Chartres. Etant la même propriété acquise par John Gauche le 18 février 1861, C. O. Book 84, Folio 565.

II. Tous les droits, titre et intérêt de Winfield W. Gauche, défendeur dans et pour un certain ilot de terre, aussi avec toutes les bâtisses et améliorations qui s'y trouvent, situé dans le premier district, borné par les rues Poydras, Camp, North et St-Francis, maintenant la rue Church, mesurant cent cinquante pieds de face à chacune des dites rues. Etant la même propriété acquise par John Gauche, le 14 novembre 1865, C. O. Book 90, folio 360.

Saisi dans l'affaire ci-dessus.
Conditions—Comptant sur les lieux.
VICTOR MAUBERRET,
Shérif Civil pour la Paroisse d'Orléans.
21 déc—21 22 28—4 11 18 24 janv

ANNONCE JUDICIAIRE.

Vente de propriété de valeur, améliorée dans le Cinquième District.

The Inter-State Building and Loan Association, versus Mme Dolce Brown.

COUR CIVILE DE DISTRICT POUR LA paroisse d'Orléans, No 44,356—En vertu d'un writ de saisie et vente à moi adressé par l'Hon Cour Civile de District pour la paroisse d'Orléans, dans l'affaire ci-dessus intitulée je procéderai à la vente à l'enchère publique, à la Bourse des Encanteurs, Nos 629 et 631 rue Commune, entre St-Charles et Camp, dans le Premier District de cette ville, le JEUDI, 17 janvier 1895, à midi, de la propriété ci-après décrite, à savoir:

Un certain lot de terre, ensemble avec toutes les améliorations qui s'y trouvent, situé dans le Cinquième District de la ville de la Nouvelle Orléans, dans l'îlet numéro cent-cinquante-cinq (155) borné par les rues Homer, Newton, Franklin et Monroe, désigné comme lot No vingt-deux (22) mesurant en mesure française, trente pieds (30) de face rue Newton, sur une profondeur et de face rue Monroe, de cent vingt (120) pieds, étant trente (30) pieds de largeur sur la ligne en arrière, et cent-vingt (120) de profondeur sur la ligne de côté, le divisant du lot No vingt un (21) dans le dit ilet No 155.

Saisi dans l'affaire ci dessus.
Conditions—Comptant sur les lieux.
VICTOR MAUBERRET,
Shérif Civil de la paroisse d'Orléans.
13 déc—13 20 27—janv. 3 10 17.