L'Abeille de la Nouvelle-Orléans.
Bureaux, 73 rue de Chartres.
Nouvelle-Orléans.
Jeudi matin, 8 septembre.

FEUILLETON.

MARTIN GIL.

CHRONIQUE DU TEMPS DE PHILIPPE II
PAR
MANOEL FERNANDEZ Y GONZALEZ.

DEUXIÈME PARTIE.

A TEL ROI, TEL SECRÉTAIRE.
— 1578 —

LXII.

LE MÉDECIN DU ROI.

Doña Ana se réjouissait de l'incident qui avait fait disparaître le poison.... Si don Philippe eût approché la mort de ses lèvres, peut-être, comme la mère de Sancho [illegible], un mouvement d'horreur l'eût trahie.

Le roi semblait étranger à tout; tout entier à son étrange envoi de se voir [illegible] de nouveau rempli les veines.

Mais à ce moment un coup discret fut frappé sur la porte.

— Santoyo! dit le roi.

— C'est moi, sire.

— Entrez.... Qu'arrive-t-il?

— On vient de me remettre ce pli, apporté en poste par un courrier.

— Donnez-le-moi.

Le roi rompit le cachet et lut.

— En vérité, princesse, vous avez le don de deviner. Ne m'avez-vous pas annoncé l'arrivée du cardinal Granvilla? Il vient d'entrer à l'Escorial. Adieu, reine de beauté, adieu.

Et il baisa la main de la princesse.

— Eh quoi! vous partez déjà, sire?

— Il le faut, mon Ana, il le faut.

— Oh! je ne me trompais pas en étant [illegible] des affaires!

— Oui oui, je suis véritablement malheureux.... Adieu, princesse, adieu.

Et sans plus attendre, comme quelqu'un qui fuit un danger, le roi quitta le salon [illegible] moitié courant, seule allure que lui permît la goutte.

— Le cardinal Granvilla! se dit en elle-même la princesse; à Antonio Perez, c'est [illegible] et moi je suis sauvée, au moins pour le moment.

Et le roi disait en même temps à Santoyo, en sortant par la porte dérobée:

— Emportez-vous la chose avec vous, señor Antonio?

— J'ai rempli, autant que je l'ai pu, mon petit flacon.

— Et vous ne vous êtes pas trompé?

— Non.... de l'amphore qui était devant Votre Majesté, sire.

— Vous veillerez à ce que don Juan reçoive un de mes plus beaux diamants.... il m'a sauvé la vie.

Et prenant le bras de Santoyo, il se hâta de regagner l'Alcazar.

— Qu'on appelle le docteur Oliva, dit le roi en rentrant dans son cabinet.

Don Philippe tenait à la main un petit flacon de cristal presque plein d'une liqueur couleur de topaze, et il le serrait comme s'il eût eu un trésor dans la main.

A première vue, on [illegible] une violente surexcitation; il [illegible] comme un homme ivre, ses regards [illegible] se fixer sur rien. Tous ses [illegible] agités de mouvements convulsifs [illegible] tout à coup, [illegible] une explosion [illegible].

[illegible] la portière se souleva et un [illegible]. Le premier médecin de la chambre de Sa Majesté [illegible].

[illegible]

Cet homme était le docteur Oliva.

— Votre Majesté s'est-elle [illegible] malade [illegible]?

— Malade, docteur, bien malade, mais d'un mal que Dieu seul peut guérir.

— Toujours le cœur?

— Et la tête.

— Mais le corps....

— Le corps est le compagnon de l'âme, docteur; j'ai la tête brûlante, la poitrine serrée.... les yeux [illegible].

Le médecin tâta le pouls du roi.

— Vous avez la fièvre, sire.

— La fièvre?

— Une fièvre bien prononcée.... pulsations fortes, pressées, intermittentes; battements des tempes.

— Et un grand poids sur le cœur.

— Cette maladie, sire, se nomme des [illegible] Perez.

— Vous vous trompez, docteur; cette maladie s'appelle don Carlos d'Autriche.

— Vous vous souvenez encore du prince, dit le médecin en pâlissant légèrement.

— Un roi peut oublier un sujet rebelle, mais dans le cœur d'un père, docteur, rien ne peut remplir le terrible vide qu'a laissé la trahison [illegible].

— Votre Majesté me permettra-t-elle de lui faire observer que, depuis la mort de Son Altesse, c'est la première fois [illegible].

— Vous avez raison, docteur, et je pense vous [illegible] la cause de [illegible] la chose demande explication.

— Jamais, sire, je ne me permettrai de vouloir connaître ce que Votre Majesté [illegible] pas à me dire.

— Mais moi, je veux vous le dire [illegible] vous que depuis la mort du prince, sa chambre est demeurée fermée.

— Je le sais, sire.

— Que ses armoires [illegible] sous le scellé?

— Oui, sire.

— Que personne n'y est entré?

— La chose est certaine.

— Eh bien! ce soir, le vide qu'a laissé dans mon âme la mort de don Carlos s'est encore augmenté.... et, chose étonnante, moi, si bien accoutumé à me contenir, [illegible] résister au désir de revoir cette chambre, de mettre le pied à cette [illegible] dernière.

Oliva regarda fixement le roi et le vit pâle comme un spectre.

— Je ne m'étonne plus, sire, que vous soyez malade: Votre Majesté abuse de sa force d'esprit.

— J'ai eu tort.... oui.... [illegible] et plus grand tort encore [illegible] à une tentation.

— A quelle tentation? si Votre Majesté veut bien me permettre....

— Un des tiroirs de la table du prince était entr'ouvert.... sans doute par oubli, on n'y avait pas mis les scellés. Je voulus savoir ce que contenait ce tiroir.

Don Philippe regarda fixement son médecin, mais le docteur Oliva conserva cette physionomie impassible qui lui était habituelle, quand le roi ne s'était pas expliqué clairement.

— Que croyez-vous que je trouvai dans ce tiroir?

— Qui pourrait le deviner, sire? Sans doute des papiers.

— Non.... non.... en vérité.... rien [illegible] seulement, parmi une multitude d'objets [illegible] inutiles.

Les yeux du docteur brillèrent à la vue du flacon, qui contenait le vin destiné à la princesse.

— Croyez-vous, docteur, que ce soit quelque médicament, de ceux que vous donniez à boire au prince, et qui, par oubli ou par hasard, serait resté dans ce tiroir?

— Il ne serait pas naturel que le prince eût serré dans son tiroir du vin [illegible] petite quantité.... Et si Votre Majesté veut bien me permettre....

— Prenez.... prenez.... je ne vous ai pas fait venir pour autre chose.

Le docteur versa une seule goutte du liquide dans le creux de sa main gauche, le respira et l'éprouva de l'extrémité de la langue.

— Votre Majesté affirme qu'elle a trouvé cette liqueur dans la chambre de Son Altesse Royale?

— Oui, je l'affirme, exclama le roi étonné.

— Que Votre Majesté veuille bien me pardonner: de deux choses l'une, ou cette liqueur a été composée il n'y a que quelques heures, ou la nature a fait un miracle, en changeant l'éternelle loi des effets et des causes.

— Et vous voyez là un miracle ou une erreur de ma part?

— Tout ce que je sais, sire, c'est que le principe mêlé au vin dans ce flacon [illegible] qu'il détruit les tubes digestifs de celui qui l'aurait bu.

— Ainsi.... c'est un poison!

— Oui, sire, et des plus actifs, sans antidote, sans remède, et ce qu'il y a de pis, introuvable.

— Vous l'affirmez!

— Sur ma conscience et sur mon honneur, sire.... Si Votre Majesté le désire, nous l'expérimenterons sur un chien.

— Non, non.... c'est inutile. J'ai des motifs pour vous croire.

— Jamais je n'ai trompé Votre Majesté.

— Eh bien! pensez-vous que je puisse sortir ce soir de l'Alcazar?

— Je n'y vois d'autre inconvénient que celui d'un redoublement de fièvre.

— Rien de plus?

— Non, sire.

— Allez.... et que Dieu vous conduise.

Le docteur Oliva s'inclina, se dirigea vers la porte et sortit.

Le roi attendit un moment.

— Santoyo! cria-t-il enfin.

Le valet de chambre entra à l'instant.

— [illegible] était un poison [illegible]

— [illegible] et un poison mortel! [illegible] Le señor Rodrigo [illegible] est-il là?

— [illegible] attend dans l'antichambre les ordres de Votre Majesté.

— Faites-le venir.

Santoyo souleva la portière et appela:

— Señor don Rodrigo Manuel!

Un gentilhomme d'une cinquantaine d'années s'avança; il portait le costume de [illegible] l'uniforme de la garde du roi, dans laquelle il était capitaine.

Le roi écrivit à la hâte; quand il eut terminé, il regarda fixement le vieux soldat.

— Vous allez vous rendre chez [illegible]

— [illegible] sire?

— [illegible] la princesse d'Eboli.

— Quand?

— A l'instant même.

— [illegible] lui dirai-je?

— Vous lui ferez [illegible] et vous [illegible] chargé de [illegible] conduire à la forteresse de Pinto. [illegible]

— [illegible]

— [illegible] prendrez [illegible] de son palais [illegible] l'escorter.

— [illegible] Bien, sire.

— Quand vous serez arrivé à la forteresse, vous remettrez cet autre ordre au commandant. Allez.

Le capitaine s'inclina profondément et quitta la chambre.

[illegible]

— [illegible] de Moncada est-il arrivé?

— Oui, sire.

— Et l'alcade [illegible]?

— Egalement.

— Qu'ils entrent tous deux.

Les deux [illegible] ci-dessus entrèrent bientôt, [illegible] par Santoyo.

— Vous, señor alcade de ville [illegible] Alvaro Garcia de Tolède, lui dit le roi, en conséquence de cet ordre, vous arrêterez, chez lui ou partout où il pourra se trouver, mon secrétaire d'État, Antonio Perez, et vous le conduirez chez vous, où vous le garderez prisonnier. Vous, don Juan de Menéses, vous prêterez main-forte à l'alcade, avec cinquante hommes de ma garde. Vous vous ferez ouvrir les armoires et vous saisirez les papiers et les portefeuilles dudit secrétaire d'État, en vertu des instructions que voici. Allez.

L'alcade de ville sortit tremblant de peur, et Martin au comble de la joie.

— Santoyo! s'écria le roi d'une voix étouffée...... mon manteau, mon bonnet, mon masque et mon épée.

Le valet de chambre s'empressa d'obéir au roi.

— Viens avec moi, dit don Philippe.

— Par où sortirons-nous, sire?

— Par le champ du Maure.

Santoyo disparut et revint au bout d'un moment armé comme pour entrer en guerre et muni d'une lanterne allumée.

Le roi sortit le premier de la chambre; Santoyo le suivit en murmurant:

— Cela ne peut durer longtemps ainsi; la corde est trop tendue pour qu'elle ne casse pas, et il me faut faire attention à ce qu'elle ne me blesse pas en cassant.

Le señor Sebastiano Santoyo était, comme on le voit, un homme tout au courant du terrain qu'il foulait.

Maître et valet, tous deux sombres, tous deux sur leurs gardes, traversèrent les corridors, descendirent des escaliers [illegible] par une porte secrète, dont le roi avait la clef, sortirent par le champ du Maure.

De ce côté de l'Alcazar, il n'y avait pas de sentinelles, et les deux voyageurs suspects purent se glisser le long de la muraille, sans être vus de personne.

Minuit sonnait à ce moment à l'horloge de l'Alcazar.

(A continuer.)

LE NŒUD GORDIEN TRANCHÉ.—Le nœud gordien est tranché, car la machine à coudre de Wilcox et Gibbs, si longtemps désirée, a combattu son opposition. C'est une des grandes conquêtes du siècle.

BULLETIN FINANCIER.

Mercredi, soir, 7 septembre 1870.

[illegible]

Bureau d'Espèces et de Change de Brand & Warner, No. 146, rue Gravier, près St-Charles.

[illegible]

BULLETIN COMMERCIAL.

[illegible]

ARRIVAGES DE L'OUEST.—Le steamer Bismark, de St Louis, est arrivé ici depuis notre dernière revue.

FARINE.—La demande pour Cuba, mais elle est fort restreinte par la faiblesse du stock de l'article. Il s'en est vendu aujourd'hui 250 barils [illegible] double extra à $6 10, 50 et 150 do [illegible] extra à $6 50, 50 et 150 do [illegible] d'extra de choix à $7, 500 et 650 à des conditions privées.

MAÏS—Approvisionnement faible et les prix de l'article sont plus fermes bien que la demande n'en soit pas fort active. Le blanc est tenu à $1. Il s'en est vendu aujourd'hui 350 sacs dont 300 de mélangé à 85 c, 175 de blanc mélangé [illegible] 75 de jaune à 96 c et 200 de [illegible] en magasin à $1 le boisseau.

AVOINE—L'approvisionnement [illegible] est faible et les prix en sont fermes; bonne demande. Ventes aujourd'hui [illegible] dont 150 et 200 de St Louis à 54 c, 100 [illegible] 55 c, 200, 300 et 500 à 55 c le boisseau.

SON—Le stock de son est faible et l'article ferme; 100 et 100 sacs [illegible] de la marchandise vendus au débarcadère à $1 10, et 150 en sacs ordinaires vendus en magasin à $1 05 les cent livres.

FOIN—150 balles de foin de choix de l'Ouest vendus à $26 la tonneau. Le stock est faible et les prix fermes.

PORC—Le marché est ferme à $30 le baril de mess, en gros. [illegible]

BREAKFAST BACON—L'article [illegible] commande 19 à 21 c la livre.

BACON—Le stock de bacon est faible et il ne s'en fait que des affaires [illegible] détail à 16 c la livre d'épaules, 18½ à [illegible] pour des côtes clear ribbed, 20 c pour les côtes [illegible] 24½ à 25 c pour [illegible] en sucre.

SAINDOUX—Le stock de saindoux est faible et l'article en [illegible] qualité commande 20½ c la livre. Le saindoux en tierçons vaut 17½ à 17½ c pour les packers, [illegible] en détail.

VIANDE SALÉE A SEC—Les épaules commandent 14½ à 15½ c la livre.

Marché aux Bestiaux.

Nouvelle-Orléans, 8 sept. 1870.

[illegible] 101 veaux [illegible] 180 veaux et veaux [illegible] du Texas, 79 veaux et [illegible] cochons, 4 vaches à lait.

[illegible] choix, par tête	40 —	à 45 00
[illegible] 1re qlt, par tête	30 00	à 35 00
[illegible] 2e qlt, par tête	20 00	à 25 00
[illegible] 3e qlt, par tête	12 00	à 15 00
[illegible]	— 10	à — 12
[illegible] (Stock) par tête gr.	7 50	à 9 50
[illegible] qlt., par tête	4 00	à 5 00
[illegible] 2de qlt., par tête		à 3 00
Moutons, 1re qlt., par tête	2 00	à [illegible]
Vaches à lait, de choix, par tête	60 00	à 100 00
Vaches à lait, 2de qlt., par tête	50 00	à 60 00
Vaches du Texas, avec veaux par livre	—	à —
Veaux, par tête	5 00	à 12 00
Gros veaux, par tête	11 00	à 12 00
Chèvres par tête	1 50	à 4 00

LA MOITIÉ D'UN ŒIL.—Le *Louisiana Democrat* dit "Nous présumons que quiconque possède la moitié d'un œil peut apprendre, en 5 ou 6 heures, à se servir de la machine à coudre de Wilcox & Gibbs. C'est certainement un modèle de beauté et de simplicité." A vendre par M. S. Hedrick, 87 et 118 Canal—17

KRUG & Co. REIMS

HAVING ascertained that the wax around the neck of our Champagne bottle was a cause of annoyance to our customers and being desirous to meet their wishes, we take pleasure to notify them that from and after the first of September 1870 the wax shall be suppressed and a plain tin Capsule bearing the seal of our firm substituted to it so as to guard against counterfeit. KRUG & Co. Reims, 1st May 1870.

A. ROCHEREAU & Co., New Orleans, General Agents for the United States.

RESTAURANT COSMOPOLITE

RUE ROYALE, No. 11, Entre les rues Canal et Douane.
LOUIS CHAPLAIN, Propriétaire.

On y trouvera tout ce que la saison offre de mieux et toute espèce de vins de choix. Les soupers, Dîners, Repas de Noces, etc., y sont [illegible] Il y a des salons particuliers [illegible]

Feutre d'Irlande à Toits.

Contracteurs pour le Feutre à Toits, à l'exposition internationale de Paris, en 1867.

Brevets des patentes: 1 octobre 1866 et 17 mai 1870.

PLUSIEURS PRIX ET MÉDAILLES.

NOUVELLE PRÉPARATION A TOITS.

DE D. ANDERSON & SON, Seuls fabricants et propriétaires des patentes.

[illegible]

J. BONTEMPS,
182 RUE POYDRAS 182
Carondelet et Baronne.
(Établi autrefois rue Bourbon)
[illegible]

MAURY & CO.,
GALLIER COURT, Nouvelle-Orléans.
[illegible]

Musique. Pianos.
GRAND RABAIS.
M. ELIE,
16 RUE ROYALE 16
A toujours en magasin un grand [illegible]

FREDERICKSON & HARTE,
Pharmaciens et Chimistes.
AU No 139 DE LA RUE DU CANAL.
Baisses Touro.

[illegible]

Drogues et Médicaments,
Produits chimiques purs,
Verrerie, Sangsues,
Parfumerie française, de choix,
Savons, Brosses, Peignes,
&c., &c., &c., &c.

[illegible]

Instruments de chirurgie,
DE
Geo. Tiemann & Co.

[illegible]

Médicaments patentés
FRANÇAIS,
AMÉRICAINS
ANGLAIS.

[illegible]

Préparations de Fougeras.

SEULE AGENCE
de la
Compagnie de Vichy,
de France,
[illegible]
Source d'Eaux amères,
de
FRIEDRICHSHALL,
en Allemagne.

[illegible]

Eaux Minérales
se compose des eaux connues sous les noms de:

BLUE LICK, GETTYSBURG,
BLADON, SOUR LAKE,
CONGRESS, [illegible] CONGRESS,
SELTZ, [illegible]

Dépôt d'Eaux Minérales de la Nouvelle-Orléans,
AU No 139 DE LA RUE DU CANAL.

[illegible]

Fontaine arctique.

[illegible]

Notre département de détail et de prescriptions

[illegible]

FREDERICKSON & HARTE,
Chimistes et Pharmaciens,
Au No 139 de la rue du Canal.

Théâtres, Concerts, Bals, &c.

ACADÉMIE DE MUSIQUE.
[illegible]
Billy Emerson.

ACADEMIE DE MUSIQUE.
LUNDI, 5 septembre.
Tous les Soirs et les Samedis dans la journée.
LA TROUPE MONSTRE DES
MINSTRELS D'EMERSON
ET LE CORPS D'INSTRUMENTS EN CUIVRE
Réorganisés et augmentés en nombre et en talents.

Cette troupe, qui est composée d'artistes des plus remarquables dans ce genre, donnera des séries de représentations Ethiopiennes.

Les portes seront ouvertes à 7 heures, et les représentations commenceront à 8 heures.

Le contrôle sera ouvert de 9 heures A. M. à 4 heures P. M. 3 sept.

Médicaments.

Le Dr. J. BRADFIELD,
"Female Regulator"
Le Meilleur Ami
DES FEMMES,

Amène les menstrues, guérit des rhumatismes et de la névralgie du dos et de la matrice, des menstrues douloureuses, des maux de TÊTE, des douleurs au DOS et à l'AINE, arrête la ménorrhagie, guérit des fleurs blanches et du relâchement de la matrice.

La guérison est aussi certaine que l'effet de la [illegible]

Les dames peuvent se guérir sans faire connaître leurs maladies à qui que ce soit [illegible]

Les meilleurs médecins le recommandent.

[illegible]

Fabriqué et à vendre par BRADFIELD & CO. à Atlanta, en Géorgie. Prix [illegible] $1 50 la bouteille. A vendre par WHEELOCK, FINLAY & Co., E. J. HART & CO., BAILY, LYONS & CO., Et au dépôt de Médicaments patentés [illegible] 28 jan—1an

DIPLOME D'HONNEUR décerné à la Grande Exposition d'Altona, Allemagne, en 1869.

Médaille d'argent à la foire de la Louisiane—1870.

AMERICAN
AROMATIC BITTER
CORDIAL
ou
Amer Toni-Aromatique
PRÉPARÉ PAR
A. A. PEYCHAUD.

[illegible]

Le Remède Indien des Montagnes Rocheuses, du Dr. IDAHOE.

[illegible]

Pour les Hémorroïdes, les Cors et les Oignons.
L'Onguent Indien du Dr. Idahoe [illegible]

Remèdes du Dr Richau

$1,000 [illegible]

Tout le Monde en prend.
AMERS DE BRADY, pour les Familles.
Le meilleur Tonique du monde.
[illegible]

ENTREPOT DE RIZ,
A la Nouvelle-Orléans.
A. MAUREAU,
43 Rue Peters 43
ENTRE LES RUES
DOUANE ET BIENVILLE.
TOUJOURS en magasin, un GRAND STOCK DE RIZ.
Ordres promptement remplis.
15fév—1an

JARDIN MAGNOLIA,
AU PONT DU BAYOU,
En face du dépôt des chars de la rue de l'Esplanade.

LE besoin d'un jardin où les familles respectables puissent venir se retirer, se faisant vivement sentir, le soussigné, cédant à de nombreuses sollicitations, a consenti à ouvrir le Jardin Magnolia [illegible]

Un corps de musiciens, qui vient d'arriver d'Europe, y fera entendre de la délicieuse musique toutes les après-midi. Les plus grands avantages seront offerts aux personnes qui s'y rendront [illegible]

12avril—6m GEO. MERZ, Propriétaire.

BONNIN & ESCUDIER
Sugar Train.
Patenté le 27 juillet 1869.

CE nouveau système d'équipage à faire le sucre [illegible]

Agent à la Nouvelle-Orléans, M. B. Soberbielle, No. 21 rue Toulouse, où l'on pourra obtenir toutes les informations nécessaires [illegible]

Aux Planteurs possédant ou ne possédant pas de moulins à coton.
COTON PASSÉ AU MOULIN POUR LA GRAINE.
UNE machine à huile de graines de coton [illegible]
SEELYE & TAYLOR.

La célèbre nouvelle Machine à Coudre de Singer, pour les familles.
[illegible]
Au No 7 de la rue du Camp, Nlle-Orléans.

Pour économiser le travail et avoir de grandes récoltes,
[illegible]
SUPERPHOSPHATE DU NOIR ANIMAL
[illegible]
NOIR ANIMAL PULVÉRISÉ
DE STERN.
LES INCOMPARABLES ENGRAIS.
[illegible]

INSTITUTIONS.

EXTERNAT POUR LES DEUX SEXES, dirigé par Mlle C. CHAPUIS, rue Royale, No. [illegible], entre Toulouse et St Louis [illegible]

Institut St-Charles, 104 et 106, rue Bourbon.
LES études de ce pensionnat recommenceront le 1er septembre [illegible]

Institution des Saints-Anges.
LES SŒURS DE LA SAINTE-CROIX ont l'honneur d'annoncer aux familles et au public qu'elles ont changé l'époque de l'ouverture et de celle de la clôture de l'année académique de cette institution. Dorénavant elles ouvriront leurs écoles le 1er septembre et les fermeront à la fin de juin. Elles espèrent que ce changement sera approuvé. 30 août—1m

RÉOUVERTURE
—DU—
COLLÈGE COMMERCIAL DE ST.-STANISLAS,
A LA BAIE ST-LOUIS, Miss.

LA réouverture de cette institution commerciale bien connue, aura lieu le 15 SEPTEMBRE, et les classes continueront jusqu'au 1 juillet 1871. [illegible]

FRERE FLORIMOND.
[illegible] Collège de St. Aloysius, au coin des rues Chartres et Quartier, Nouvelle-Orléans. 30 août—1m

INSTITUTION DUREL,
91 Rue Bourgogne 91
(entre Conti et St Louis)
RÉOUVERTURE des classes JEUDI, 1er septembre. [illegible]

INSTITUT ST-LOUIS
POUR LES DEMOISELLES,
Dirigé par Mme F. LAVILLEBEUVRE,
[illegible]

JEFFERSON ACADEMY,
dirigée par
C. J. LORD,
RUE CONTI 172
Entre Dauphine et Bourgogne.
[illegible]

Institution de Jeunes Demoiselles
sous la direction de
Mme FORTIER,
Ancienne Institution DAQUIN,
282 CHEMIN DU BAYOU 282
[illegible]

Université de l'Etat de la Louisiane,
(Autrefois Séminaire de l'État de la Louisiane,)
BATON ROUGE, LOUISIANE.
FONDÉE ET SOUTENUE PAR L'ÉTAT.
Neuvième Session.

MAINTENANT en progrès, fermera le dernier mercredi de juin 1871. [illegible]

Le Bureau Académique [illegible]
Cours des Études. [illegible]
Librairie, Appareils et Cabinets. [illegible]
Admission [illegible]
Dépenses [illegible]
Discipline. [illegible]

D. F. BOYD, Surintendant, Baton Rouge, La. [illegible] 17 mai—1an

Vins—Liqueurs—Provisions—&c.

J. CAZAUX, Bordeaux. M. VERGNOLE, Nouvelle-Orléans.

CAZAUX & VERGNOLE,
73 VIEILLE-LEVÉE 73
MAISON FONDÉE EN 1811.
IMPORTATION DIRECTE.

VIN rouge et blanc, Absinthe, Kirsh, Vermouth, Cognac et Liqueurs, Marasquin, Curaçao, Anisette, Chartreuse, Raspail, Cacao à la vanille, Crème de Moka, Fruits à l'eau de vie. Prix modérés et qualité supérieure. 4mai—1an

R. PIAGGIO,
NÉGOCIANT COMMISSIONNAIRE,
Au coin des rues Canal et Tchoupitoulas.
SPÉCIALITÉ D'ÉPICES.

IL offre à vendre du POIVRE [illegible]
PIMENT (Allspice),
CANELLE,
CLOUS DE GIROFLE,
MUSCADE,
GINGEMBRE.

Et a constamment un grand assortiment de WHISKY BOURBON et WHISKY rectifié. 22 mai—6m

G. W. DUNBAR & SON,
12 et 14 RUE St-LOUIS 12 et 14
Nouvelle-Orléans.
IMPORTATEURS ET MARCHANDS
—de toute espèce de—
Liqueurs françaises, Anisette, Curaçao, Marasquin, [illegible]
FABRICANTS de
SIROPS DE FRUITS
24déc—1an Qui ont remporté le prix.

ANT. CARRIÈRE. EMILE CARRIÈRE.

A. CARRIÈRE & CO.,
NÉGOCIANTS COMMISSIONNAIRES
Importateurs de Vins, Eaux-de-Vie, etc.,
No. 21 rue Bienville.

REÇOIVENT régulièrement: Vins en barriques et en caisses, ordinaires et fins, Porto et Sherry, huile d'olive, etc.

Change à vue et à terme, en sommes à la convenance des acheteurs, sur Londres, Paris, Bordeaux, et payable dans les villes principales de France.

Avances libérales sur consignations à nos amis à Londres, Liverpool, le Havre, Bordeaux et Marseille. 24 juin—6m

V. BIRI,
FABRICANT ET MARCHAND DE ARTICLES EN OSIER,
Wagons, Berceaux, Paniers de provision, Panier à ouvrage, Chaises, Paniers à linge.
IMPORTATEUR DE
Paniers allemands et français de fantaisie, etc.
Aux Nos 28 et 23 de la rue de Chartres.
10 mai—1an

J. J. ALBERT,
30 Rue de Chartres 30
Encoignure Douane,
[illegible]
CHAPEAUX
[illegible]

F. GONTHIER,
a transporté son
ÉTABLISSEMENT DE TAILLEUR,
[illegible] vis-à-vis Phelps.
[illegible]

GEO. MERZ,
BRASSERIE DU VIEUX CARRÉ,
[illegible]

SOLE AGENTS for the sale of KRUG & Co's CHAMPAIGN.

A. ROCHEREAU & CO.,
COMMISSION MERCHANTS,
Importers of Wines, Brandies, Sardines, &c., &c.
16 & 18 St-Louis Street 16 & 18

LOTERIE.

Compagnie de la Loterie de l'Etat de la Louisiane.
Incorporée le 17 août 1868.
CHAS. T. HOWARD, Président.

Loterie de Numéros Simples.
MAGNIFIQUE COMBINAISON.
20,000 NUMÉROS SEULEMENT.
GROS LOT - - - - - - $50,000
CLASSE M.

Tirage, le SAMEDI, 17 sept. 1870, à la Nlle-Orléans.
HOWARD, SIMMONS & Co. Contracteurs.

—PLAN—

20,000 billets—Prix des billets: $10 seulement.

[illegible]

Billets entiers, $10—coupons en proportion.
Lots payables en plein, sans déduction.
Les ordres doivent être adressés à
CHAS. T. HOWARD, Président,
Lock Box 692, Bureau de Poste de la Nlle-Orléans.
Envoyez un mandat sur la Poste ou enregistrez votre lettre.

MÉDECINS.

Le Dr. Jules HOMBERGER,
Ancien chef de Clinique du Dr. Sichel, à Paris,
OCULISTE,
140 RUE DU CANAL 140
Consultations de 11 à 3 heures.

R. A. LANDRY,
De la Faculté de Paris,
60 Dumaine, encoignure Royale 60
TRAITEMENT HOMŒOPATHIQUE.

LE DR. LANDRY a fait établir chez lui un appareil complet pour l'application de la MÉDICATION HYDROTHÉRAPIQUE, [illegible]

LA BANQUE DU PEUPLE DE LA NOUVELLE-ORLÉANS.
Nouvelle-Orléans, 23 août 1870.
LES actionnaires de cette Banque sont notifiés que le quatrième et dernier versement [illegible]
CHARLES KERR, Caissier.

Vêtements confectionnés.

SAISON D'ÉTÉ.

LEON GODCHAUX,
[illegible] RUE DU CANAL [illegible]
Nos 213, 215 et 217 de la rue de la Vieille-Levée.

LES chaleurs tropicales qui nous accablent [illegible]

Genres pour la saison d'été.

Articles en laine tellement légers,

[illegible]

LINGE de dessous,
CHAUSSETTES,
CRAVATES,
CHAPEAUX, &c.

[illegible]

DENTISTES.

LE DR. CHARLES E. KELLS,
DENTISTE,
Cabinet et domicile, No 14, rue Dauphine, [illegible]

$20 Seulement $20.
LE DR. CHS. HERMILLOD a l'honneur de faire savoir [illegible]

Préservez vos dents.
J. A. CASADAVANT, D. D. S.
CHIRURGIEN DENTISTE
130 RUE DU CANAL 130
[illegible]

Dr. C. BLANCKE,
416 & 418 Rue St-Charles 416 & 418
Grande Révolution dans la Chirurgie Dentaire
ALUMINIUM! ALUMINIUM!
La découverte la plus récente du siècle,
GRAND SUCCÈS.
LE DR. C. BLANCKE annonce à ses amis et au public [illegible]

Le Dr. A. F. McLAIN, chirurgien dentiste, a transféré son cabinet [illegible] rue Baronne [illegible]

Le Dr. J. S. Knapp,
CHIRURGIEN DENTISTE,
Au No 15 de la rue Baronne, [illegible]

FONDERIE DE LEEDS
(ÉTABLIE EN 1825.)
Au coin des rues Delord et Foucher.
NOUS annonçons à nos amis et au public [illegible]
LEEDS & CO.

Entrepôt de Tapis.
E. C. PALMER & Co.,
Aux Nos 25, 29 et 27 de la rue du Camp.
VENTES EN GROS ET EN DÉTAIL.
[illegible]

EXTINCTEUR DU FEU
BABCOCK.
[illegible]

Dépôt du Moulin "Eagle"
à égréner le coton et Dépôt de [illegible]

Wm L. CUSHING,
Au coin des rues St-Charles et Union, près l'Hôtel St-Charles.

DEPOT DE MACHINES DU SUD.
DE LANE & BODLEY,
Au No 61 de la rue St-Charles, coin Union.

L'AGENCE du Sud de ses célèbres moulins à scie et machines de LANE & BODLEY de Cincinnati, et au Nord de la rue St-Charles, Nlle-Orléans, magasin de W. L. CUSHING qui a un grand stock qu'il offre aux prix de fabrique. [illegible]

MACHINES, BOUILLOIRES, MOULINS A SCIE, MACHINES A LATTES ET A BARDEAUX, POULIES, MACHINES A ROUES, POMPES, MACHINES A TRAVAILLER LE BOIS ET TOUTE ESPÈCE DE MACHINES, FABRIQUÉES PAR LANE & BODLEY, DE CINCINNATI.

Pour les circulaires donnant des détails complets, s'adresser à W. L. CUSHING, au No 61 de la rue St-Charles, Nlle-Orléans.

[illegible]
W. L. CUSHING, Au No 61 de la rue St-Charles.

Le soussigné est le seul agent de la Compagnie des MOULINS "EAGLE" à égréner le coton.
PRESSE A COTON, A MAINS, PORTATIVE,
PRESSE INGERSOLL A COTON,
PRESSE A COTON, PERFECTIONNÉE, DE NOYES,
PRESSE A COTON ALBERTSON,
PRESSE [illegible] PATENTÉE [illegible]
PRESSE A COTON, PATENTÉE, ET HART,
VIS A COTON, NEWELL, AMÉLIORÉE, DE STEDMAN.
MOULINS A MAÏS, QUEEN OF THE SOUTH, DE STRAUB.
MACHINES A FAUCHER, DE WALTER A. WOOD.
Moulins à sucre Prize, Samson, [illegible]
EVAPORATEURS AMÉRICAINS,
MOULINS EAGLE A SUCRE,
MOULINS A SUCRE, SOUTHERN, de Louisville,
EVAPORATEURS DE SANTLIN,
LES BOUILLOIRES, MACHINES ET BOUILLOIRES PORTATIVES, [illegible]
MANOMÈTRES (Steam Gauges) [illegible]
MOULINS A MAÏS, Nonpareil patentés, [illegible]
MACHINES A COUDRE de Florence.
MACHINES A BATTRE, [illegible]
MACHINES A BARDEAUX et à douves, de Fuller & Ford.
[illegible]

WILLIAM L. CUSHING,
Au No 61 de la rue St Charles coin Union.

MACHINES "EAGLE", perfectionnées, [illegible]

La meilleure machine à coudre du monde.

La machine à coudre de Florence est la meilleure qui ait jamais été faite. [illegible]
W. L. CUSHING, agent.
On demande des agents dans tout le Sud.

VIS NEWELL, A COTON, DE STEDMAN.
Ce sont les meilleures pour les grands planteurs. [illegible]
W. L. CUSHING,
Au No 61 de la rue St Charles, Nlle-Orléans.

PRESSE A COTON "EAGLE" D'INGERSOLL.
Inventées par le Gen. F. C. INGERSOLL, [illegible]
W. L. CUSHING.

PRESSES A COTON D'INGERSOLL.
[illegible]
W. L. CUSHING.

MACHINES ET BOUILLOIRES DE LANE & BODLEY.
[illegible]

MACHINES DE LANE & BODLEY A TRAVAILLER LE BOIS.
[illegible]

MACHINES DE LANE & BODLEY, AU PRIX DE CINCINNATI.
[illegible]
W. L. CUSHING.

TABACS.

FABRIQUE DE TABAC
A LA VAPEUR.
J. P. SARRAZIN,
Nos 21 et 23 de la rue de Chartres, coin Conti.
[illegible]

TABAC
SOUS TOUTES LES FORMES.
[illegible]
J. P. SARRAZIN.

VENTES JUDICIAIRES.

[illegible]

THOS. L. MAXWELL, Shérif de la Paroisse d'Orléans.

[illegible]

VENTES A L'ENCAN.

PAR E. ROGER & CO.
Vente sans réserve.
600 caisses Bottes, Souliers et Brodequins.
50 malles Bottes et Congrès cousus.
[illegible]

PAR D. E. MORPHY.
Marchandises sèches, Bottes et Souliers, Chapeaux, Habillements, etc.
[illegible]

Sellerie, Quincaillerie et Articles de fantaisie.
[illegible]

PAR PLACIDE J. SPEAR.
[illegible]

PAR O. VALETON.
O. VALETON,
ENCANTEUR,
No 14, rue Natchez, entre Tchoupitoulas et Magasins.
[illegible]

C. H. MILLER & CO.
CONFISEURS EN GROS.
Fabricants de Candy à la vapeur et de sirops de toutes sortes,
[illegible]
No 34 Nlle-Levée.
[illegible]

Voyageurs
ATTENTION!!
Le Grand Chemin de Fer de la Nouvelle-Orléans, de Jackson et du Sud,
Et celui du Mississippi Central,
[illegible]

Chemin de fer Pontchartrain.
[illegible]
GEO. PANDELY.

POUR LE NORD ET L'EST.
[illegible]

GRAND CHEMIN DE FER DE LA Louisiane et du Texas, de Morgan
[illegible]
GEO. PANDELY.

VENTES A L'ENCAN.

PAR HOFFMAN MARKS & CO.
Grande Vente, sans Réserve,
—DE—
450 lots d'Habillements [illegible]
[illegible]

PAR VINCENT & CO.
Marchandises sèches étrangères et américaines.
COUVERTURES, [illegible]
[illegible]

PAR J. DEJAN JR.
CHEVAUX ET MULETS,
[illegible]

CONSULAT DE FRANCE.
[illegible]

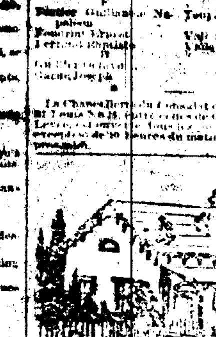

Toits. Toits.
[illegible]
ZABLE & DALTON,
Au No 113 de la rue Poydras.

BUREAUX
DE LA
Compagnie "Atlantic" d'Assurance
De la Nlle-Orléans
Au No 39 de la rue du Camp.
[illegible]

VENTE PÉREMPTOIRE
[illegible]
THOS. L. MAXWELL.